

# 恒生前海恒扬纯债债券型证券投资基金 2023 年年度报告

2023 年 12 月 31 日

基金管理人：恒生前海基金管理有限公司

基金托管人：浙商银行股份有限公司

送出日期：2024 年 3 月 30 日

## § 1 重要提示及目录

### 1.1 重要提示

基金管理人的董事会、董事保证本报告所载资料不存在虚假记载、误导性陈述或重大遗漏，并对其内容的真实性、准确性和完整性承担个别及连带的法律责任。本年度报告已经三分之二以上独立董事签字同意，并由董事长签发。

基金托管人浙商银行股份有限公司根据本基金合同规定，于 2024 年 3 月 28 日复核了本报告中的财务指标、净值表现、利润分配情况、财务会计报告、投资组合报告等内容，保证复核内容不存在虚假记载、误导性陈述或者重大遗漏。

基金管理人承诺以诚实信用、勤勉尽责的原则管理和运用基金资产，但不保证基金一定盈利。

基金的过往业绩并不代表其未来表现。投资有风险，投资者在作出投资决策前应仔细阅读本基金的招募说明书及其更新。

本报告期自 2023 年 1 月 1 日起至 2023 年 12 月 31 日止。

## 1.2 目录

<b>§ 1 重要提示及目录</b>	<b>2</b>
1.1 重要提示	2
1.2 目录	3
<b>§ 2 基金简介</b>	<b>5</b>
2.1 基金基本情况	5
2.2 基金产品说明	5
2.3 基金管理人和基金托管人	5
2.4 信息披露方式	6
2.5 其他相关资料	6
<b>§ 3 主要财务指标、基金净值表现及利润分配情况</b>	<b>6</b>
3.1 主要会计数据和财务指标	6
3.2 基金净值表现	8
3.3 过去三年基金的利润分配情况	10
<b>§ 4 管理人报告</b>	<b>11</b>
4.1 基金管理人及基金经理情况	11
4.2 管理人对报告期内本基金运作合规守信情况的说明	12
4.3 管理人对报告期内公平交易情况的专项说明	12
4.4 管理人对报告期内基金的投资策略和业绩表现的说明	13
4.5 管理人对宏观经济、证券市场及行业走势的简要展望	15
4.6 管理人内部有关本基金的监察稽核工作情况	17
4.7 管理人对报告期内基金估值程序等事项的说明	18
4.8 管理人对报告期内基金利润分配情况的说明	19
4.9 报告期内管理人对本基金持有人数或基金资产净值预警情形的说明	19
<b>§ 5 托管人报告</b>	<b>19</b>
5.1 报告期内本基金托管人合规守信情况声明	19
5.2 托管人对报告期内本基金投资运作合规守信、净值计算、利润分配等情况的说明	20
5.3 托管人对本年度报告中财务信息等内容的真实、准确和完整发表意见	20
<b>§ 6 审计报告</b>	<b>20</b>
6.1 审计报告基本信息	20
6.2 审计报告的基本内容	20
<b>§ 7 年度财务报表</b>	<b>21</b>
7.1 资产负债表	21
7.2 利润表	23
7.3 净资产变动表	24
7.4 报表附注	26
<b>§ 8 投资组合报告</b>	<b>49</b>

8.1 期末基金资产组合情况 .....	49
8.2 报告期末按行业分类的股票投资组合 .....	49
8.3 期末按公允价值占基金资产净值比例大小排序的所有股票投资明细 .....	49
8.4 报告期内股票投资组合的重大变动 .....	49
8.5 期末按债券品种分类的债券投资组合 .....	50
8.6 期末按公允价值占基金资产净值比例大小排序的前五名债券投资明细 .....	50
8.7 期末按公允价值占基金资产净值比例大小排序的所有资产支持证券投资明细 .....	50
8.8 报告期末按公允价值占基金资产净值比例大小排序的前五名贵金属投资明细 .....	50
8.9 期末按公允价值占基金资产净值比例大小排序的前五名权证投资明细 .....	50
8.10 报告期末本基金投资的国债期货交易情况说明 .....	50
8.11 投资组合报告附注 .....	51
<b>§ 9 基金份额持有人信息 .....</b>	<b>51</b>
9.1 期末基金份额持有人户数及持有人结构 .....	51
9.2 期末基金管理人的从业人员持有本基金的情况 .....	52
9.3 期末基金管理人的从业人员持有本开放式基金份额总量区间情况 .....	52
<b>§ 10 开放式基金份额变动 .....</b>	<b>52</b>
<b>§ 11 重大事件揭示 .....</b>	<b>53</b>
11.1 基金份额持有人大会决议 .....	53
11.2 基金管理人、基金托管人的专门基金托管部门的重大人事变动 .....	53
11.3 涉及基金管理人、基金财产、基金托管业务的诉讼 .....	53
11.4 基金投资策略的改变 .....	53
11.5 为基金进行审计的会计师事务所情况 .....	53
11.6 管理人、托管人及其高级管理人员受稽查或处罚等情况 .....	53
11.7 基金租用证券公司交易单元的有关情况 .....	53
11.8 其他重大事件 .....	54
<b>§ 12 影响投资者决策的其他重要信息 .....</b>	<b>56</b>
12.1 报告期内单一投资者持有基金份额比例达到或超过 20%的情况 .....	56
12.2 影响投资者决策的其他重要信息 .....	56
<b>§ 13 备查文件目录 .....</b>	<b>57</b>
13.1 备查文件目录 .....	57
13.2 存放地点 .....	57
13.3 查阅方式 .....	57

## § 2 基金简介

### 2.1 基金基本情况

基金名称	恒生前海恒扬纯债债券型证券投资基金	
基金简称	恒生前海恒扬纯债	
基金主代码	007941	
基金运作方式	契约型开放式	
基金合同生效日	2019 年 12 月 4 日	
基金管理人	恒生前海基金管理有限公司	
基金托管人	浙商银行股份有限公司	
报告期末基金份额总额	954,705,244.11 份	
基金合同存续期	不定期	
下属分级基金的基金简称	恒生前海恒扬纯债 A	恒生前海恒扬纯债 C
下属分级基金的交易代码	007941	007942
报告期末下属分级基金的份额总额	937,857,260.44 份	16,847,983.67 份

### 2.2 基金产品说明

投资目标	在严格控制投资组合风险并保持基金资产良好的流动性的前提下，追求基金资产的稳健增值。
投资策略	本基金将在深入研究国内外的宏观经济走势、货币政策变化趋势、市场资金供求状况的基础上，预测未来收益率曲线变动趋势，积极调整组合久期；运用统计和数量分析技术，预测收益率期限结构的变化方式，确定期限结构配置策略以及各期限固定收益品种的配置比例；对不同类型固定收益品种的信用风险、税赋水平、市场流动性、市场风险等因素进行分析，研究同期限的国债、金融债、短期融资券、中期票据等投资品种的利差和变化趋势，制定债券类属配置策略；对于信用类固定收益品种的投资，将根据发行人的公司背景、行业特性、盈利能力、偿债能力、流动性等因素，对信用债进行信用风险评估，积极发掘信用利差具有相对投资机会的个券进行投资，并采取分散化投资策略，严格控制组合整体的违约风险水平。
业绩比较基准	中债综合全价（总值）指数收益率×95%+金融机构人民币活期存款基准利率（税后）×5%
风险收益特征	本基金为债券型基金，理论上其预期风险与预期收益高于货币市场基金，低于混合型基金和股票型基金。

### 2.3 基金管理人和基金托管人

项目		基金管理人	基金托管人
名称		恒生前海基金管理有限公司	浙商银行股份有限公司
信息披露 负责人	姓名	傅宇	朱巍
	联系电话	0755-88982199	0571-87659806
	电子邮箱	fuyu@hsqhfunds.com	zhuwei@czbank.com
客户服务电话		400-620-6608	95527
传真		0755-88982169	0571-88268688
注册地址		广东省深圳市前海深港合作区南山街道前海大道前海嘉里商务中	杭州市萧山区鸿宁路 1788 号

	心 T2 写字楼 1001	
办公地址	广东省深圳市前海深港合作区南山街道前海大道前海嘉里商务中心 T2 写字楼 1001	杭州市拱墅区环城西路 76 号
邮政编码	518048	310006
法定代表人	刘宇	陆建强

## 2.4 信息披露方式

本基金选定的信息披露报纸名称	《上海证券报》
登载基金年度报告正文的管理人互联网网址	www.hsghfunds.com
基金年度报告备置地点	基金管理人、基金托管人的办公地址

## 2.5 其他相关资料

项目	名称	办公地址
会计师事务所	安永华明会计师事务所（特殊普通合伙）	北京市东城区东长安街 1 号东方广场安永大楼 16 层
注册登记机构	恒生前海基金管理有限公司	广东省深圳市前海深港合作区南山街道前海大道前海嘉里商务中心 T2 写字楼 1001

## § 3 主要财务指标、基金净值表现及利润分配情况

### 3.1 主要会计数据和财务指标

金额单位：人民币元

3.1.1 期间数据和指标	2023 年		2022 年		2021 年	
	恒生前海恒扬纯债 A	恒生前海恒扬纯债 C	恒生前海恒扬纯债 A	恒生前海恒扬纯债 C	恒生前海恒扬纯债 A	恒生前海恒扬纯债 C
本期已实现收益	35,688,489.88	1,056,035.25	21,919,942.19	1,824,522.31	3,551,631.54	1,340,258.55
本期利润	42,345,339.80	1,124,347.02	19,716,014.07	1,375,029.96	5,931,026.87	1,345,653.04
加权平均基金份额本期利润	0.0473	0.0453	0.0397	0.0311	0.0641	0.0181
本期加权平均净值利润	4.28%	4.15%	3.57%	2.80%	5.77%	1.64%

率						
本期基金份额净值增长率	4.51%	4.11%	3.70%	3.28%	7.67%	6.86%
3.1.2 期末数据和指标	2023 年末		2022 年末		2021 年末	
期末可供分配利润	93,687,821.47	1,461,654.38	41,786,942.74	1,894,757.62	44,772,597.57	257,894.34
期末可供分配基金份额利润	0.0999	0.0868	0.0863	0.0778	0.0971	0.0933
期末基金资产净值	1,031,545,081.91	18,309,638.05	525,804,488.19	26,239,919.84	506,094,346.36	3,022,006.74
期末基金份额净值	1.0999	1.0868	1.0863	1.0778	1.0971	1.0933
3.1.3 累计期末指标	2023 年末		2022 年末		2021 年末	
基金份额累计净值增长率	24.35%	22.99%	18.99%	18.13%	14.74%	14.38%

注：①上述基金业绩指标不包括持有人认购或交易基金的各项费用，计入费用后实际收益水平要低于所列数字。

②本期已实现收益指基金本期利息收入、投资收益、其他收入(不含公允价值变动收益)扣除相关费用后的余额,本期利润为本期已实现收益加上本期公允价值变动收益。

③期末可供分配利润,采用期末资产负债表中未分配利润与未分配利润中已实现部分的孰低数。

### 3.2 基金净值表现

#### 3.2.1 基金份额净值增长率及其与同期业绩比较基准收益率的比较

恒生前海恒扬纯债 A

阶段	份额净值增长率①	份额净值增长率标准差②	业绩比较基准收益率③	业绩比较基准收益率标准差④	①-③	②-④
过去三个月	0.96%	0.02%	0.79%	0.04%	0.17%	-0.02%
过去六个月	2.01%	0.02%	0.80%	0.04%	1.21%	-0.02%
过去一年	4.51%	0.02%	1.98%	0.04%	2.53%	-0.02%
过去三年	16.69%	0.13%	4.55%	0.05%	12.14%	0.08%
自基金合同生效起至今	24.35%	0.22%	5.00%	0.06%	19.35%	0.16%

恒生前海恒扬纯债 C

阶段	份额净值增长率①	份额净值增长率标准差②	业绩比较基准收益率③	业绩比较基准收益率标准差④	①-③	②-④
过去三个月	0.87%	0.02%	0.79%	0.04%	0.08%	-0.02%
过去六个月	1.81%	0.01%	0.80%	0.04%	1.01%	-0.03%
过去一年	4.11%	0.02%	1.98%	0.04%	2.13%	-0.02%
过去三年	14.91%	0.13%	4.55%	0.05%	10.36%	0.08%
自基金合同生效起至今	22.99%	0.22%	5.00%	0.06%	17.99%	0.16%

注:本基金的业绩比较基准为:中债综合全价(总值)指数收益率×95%+金融机构人民币活期存款基准利率(税后)×5%。



### 3.2.2 自基金合同生效以来基金份额累计净值增长率变动及其与同期业绩比较基准收益率变动的比较

恒生前海恒扬纯债A累计净值增长率与同期业绩比较基准收益率的历史走势对比图

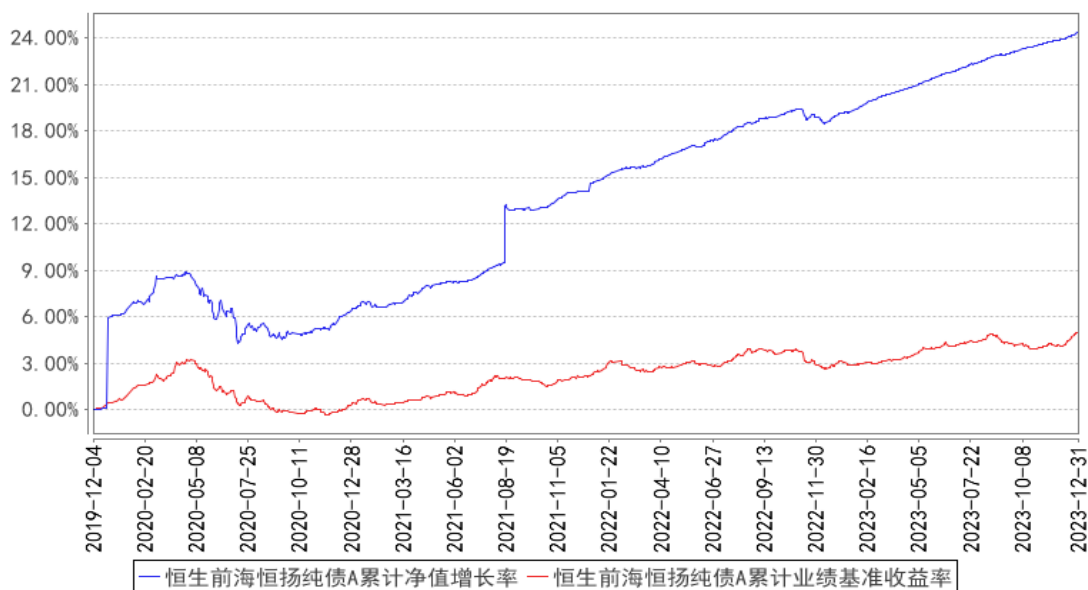

恒生前海恒扬纯债C累计净值增长率与同期业绩比较基准收益率的历史走势对比图

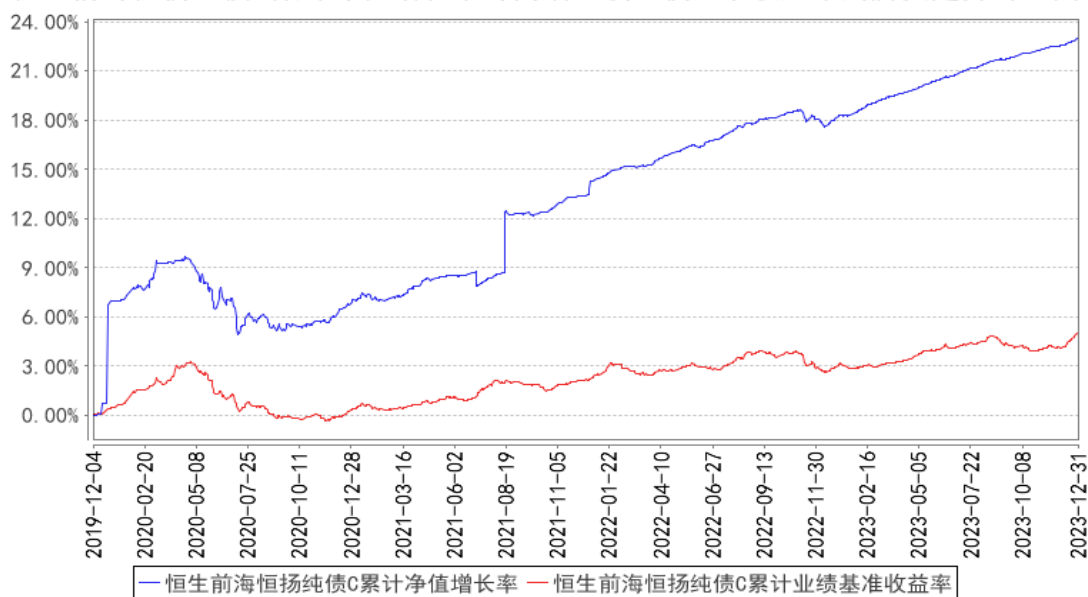

注：按基金合同的规定，本基金自基金合同生效起六个月为建仓期，建仓期结束时本基金的各项资产配置比例符合基金合同中的相关规定。

### 3.2.3 自基金合同生效以来基金每年净值增长率及其与同期业绩比较基准收益率的比较

恒生前海恒扬纯债A基金每年净值增长率与同期业绩比较基准收益率的对比图

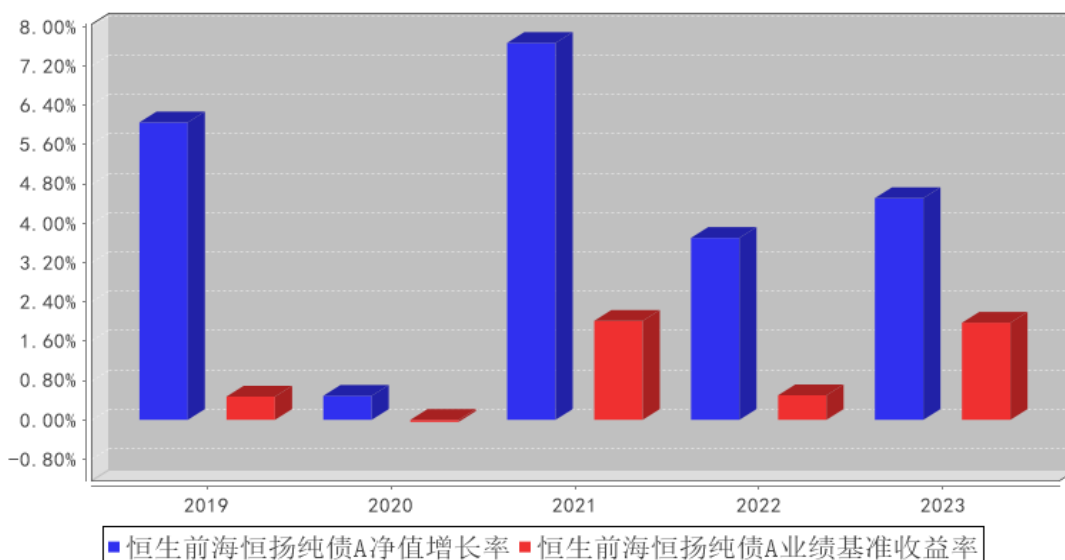

恒生前海恒扬纯债C基金每年净值增长率与同期业绩比较基准收益率的对比图

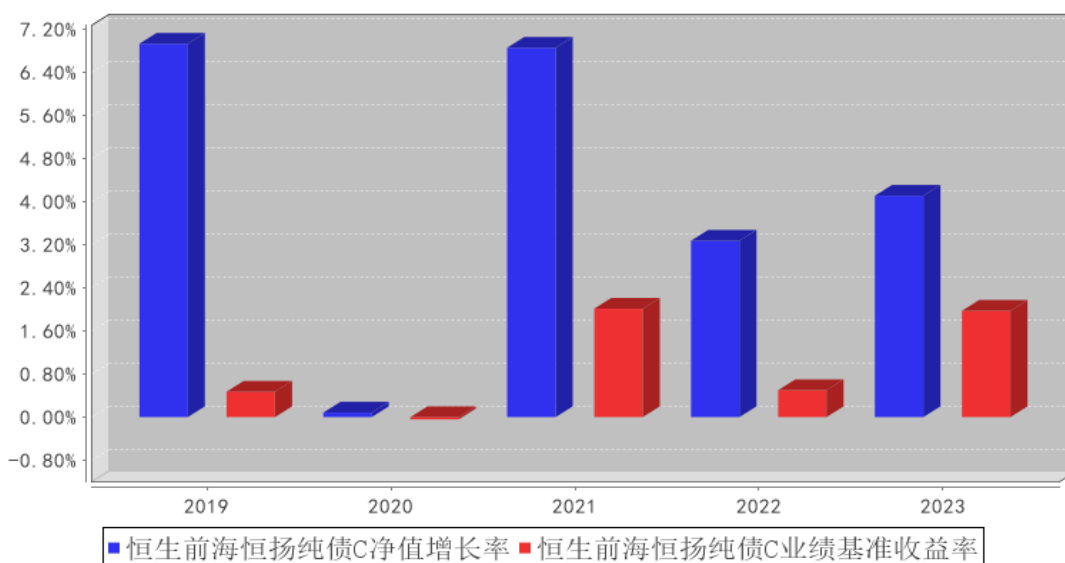

注：本基金基金合同于 2019 年 12 月 4 日生效，本基金净值增长率与同期业绩比较基准收益率按本基金实际存续期计算。

### 3.3 过去三年基金的利润分配情况

单位：人民币元

恒生前海恒扬纯债 A

年度	每 10 份基金份额分红数	现金形式发放总额	再投资形式发放总额	年度利润分配合计	备注
2023 年	0.3500	32,572,281.76	919,230.45	33,491,512.21	-
2022 年	0.5090	24,369,676.34	243,965.67	24,613,642.01	-

2021 年	0.5000	116,030.15	21,942,497.22	22,058,527.37	-
合计	1.3590	57,057,988.25	23,105,693.34	80,163,681.59	-

恒生前海恒扬纯债 C

年度	每 10 份基金份额分红数	现金形式发放总额	再投资形式发放总额	年度利润分配合计	备注
2023 年	0.3500	504,330.28	156,169.98	660,500.26	-
2022 年	0.5090	1,270,089.93	100,360.48	1,370,450.41	-
2021 年	0.5000	42,069,284.56	3,370.38	42,072,654.94	-
合计	1.3590	43,843,704.77	259,900.84	44,103,605.61	-

## § 4 管理人报告

### 4.1 基金管理人及基金经理情况

#### 4.1.1 基金管理人及其管理基金的经验

本基金管理人恒生前海基金管理有限公司（以下简称“公司”或“本公司”）是经中国证券监督管理委员会证监许可字[2016]1297号文批准设立的证券投资基金管理公司，由恒生银行有限公司与前海金融控股有限公司共同发起设立，出资比例分别为70%和30%，注册资本为人民币5亿元，于2016年7月1日正式注册成立。公司注册地为深圳前海，作为CEPA10框架下国内首家港资控股公募基金公司，是深化深港合作、实现前海国家战略定位的重要成果。

本基金管理人拥有公募基金管理、特定客户资产管理等业务资格，旗下产品覆盖主动权益、固定收益等类别，为境内外客户提供标准化和定制化的资产管理服务。

#### 4.1.2 基金经理（或基金经理小组）及基金经理助理简介

姓名	职务	任本基金的基金经理（助理）期限		证券从业年限	说明
		任职日期	离任日期		
李维康	本基金的基金经理	2019年12月4日	-	11年	金融学硕士。曾任恒生前海基金管理有限公司固定收益部投资经理，世纪证券有限责任公司资产管理部投资主办人、固定收益部研究员、交易员，富仁投资管理有限公司宏观研究员。现任恒生前海恒锦裕利混合型证券投资基金、恒生前海恒扬纯债债券型证券投资基金、恒生前海恒祥纯债债券型证券投资基金、恒生前海恒源丰利债券型证券投资基金、恒生前海短债债券型发起式证券投资基金、恒生前海恒源泓利债券型证券投资基金、恒生前海中债0-3年政策性金融债指数证券投资基金基金经理。

注：①此处的“任职日期”、“离任日期”根据公司决定的公告（生效）日期填写；②证券从业的

含义遵从《证券投资基金经营机构董事、监事、高级管理人员及从业人员监督管理办法》的相关规定等。

#### 4.1.3 期末兼任私募资产管理计划投资经理的基金经理同时管理的产品情况

本期末本基金基金经理无兼任私募资产管理计划投资经理的情况。

#### 4.1.4 基金经理薪酬机制

基金经理薪酬激励不存在与私募资产管理计划浮动管理费或产品业绩表现挂钩的情况。

### 4.2 管理人对报告期内本基金运作合规守信情况的说明

在本报告期内，本基金管理人严格遵循了《中华人民共和国证券投资基金法》、《恒生前海恒扬纯债债券型证券投资基金基金合同》和其他相关法律法规的规定，并本着诚实信用、勤勉尽责的原则管理和运用基金资产，在严格控制风险的基础上，为基金持有人谋求最大利益。本报告期内，基金运作整体合法合规，没有损害基金份额持有人的利益。

### 4.3 管理人对报告期内公平交易情况的专项说明

#### 4.3.1 公平交易制度和控制方法

根据中国证监会颁布的《证券投资基金管理公司公平交易制度指导意见》，本公司制定了《恒生前海基金管理有限公司公平交易制度》。制度的范围涵盖所有投资品种，涵盖一级市场分销、二级市场交易和公司内部证券分配等所有投资管理活动，以及研究、授权、决策和执行等投资管理活动的各个环节。

投资决策方面，公司建立统一的研究管理平台，确保公司所管理的各个投资组合享有公平获得研究成果的机会。设立全公司适用的备选股票库、债券库，在此基础上，不同投资组合根据各自的投资目标、投资风格和投资范围，建立不同风格的投资对象备选库。公司实行投资决策委员会领导下的公募基金经理/专户投资经理负责制，建立健全的投资授权制度，明确投资决策委员会、投资总监、投资组合经理等各投资决策主体的职责和权限划分，投资组合经理在授权范围内可以自主决策，超过投资权限的操作需要经过严格的审批程序。

交易执行方面，公司投资管理职能和交易执行职能严格分离，交易执行采取集中、公平交易制度。对于交易所公开竞价交易，所有指令必须通过系统下达，公司执行交易系统中的公平交易程序。对于债券一级市场申购、非公开发行股票申购等非集中竞价交易，各投资组合经理在交易前独立地确定各投资组合的交易价格和数量，公司按照价格优先、比例分配的原则对交易结果进行分配。对于银行间交易，集中交易部根据各投资组合经理给出的询价区间在银行间市场上按照时间优先、价格优先的原则公平公正地进行询价并完成交易。对于大宗交易，由各投资组合经理确定价格，集中交易部根据指令价格在大宗交易系统中执行。

监督检查方面，公司通过对投资交易行为的监控、分析评估和信息披露来加强对公平交易过程和结果的监督。

#### 4.3.2 公平交易制度的执行情况

报告期内，基金管理人严格执行证监会《证券投资基金管理公司公平交易制度指导意见》和公司内部公平交易制度，各投资组合按照投资管理制度和流程独立决策，并在获得投资信息、投资建议和实施投资决策方面享有公平的机会。同时通过系统和人工等方式在各环节严格控制交易公平执行，确保公平交易原则的实现。基金管理人公平对待旗下管理的所有投资组合，报告期内公平交易制度得到良好的贯彻执行，未发现存在违反公平交易原则的情况。

公司对不同投资组合在不同时间窗口下（日内、3日内、5日内）的同向交易价差进行专项分析，未发现不公平对待各组合或组合间相互利益输送的情况。

#### 4.3.3 异常交易行为的专项说明

本公司原则上禁止同一投资组合在同一交易日内进行反向交易（完全按照有关指数的构成比例进行证券投资的投资组合除外），不同的投资组合之间限制当日反向交易。如不同的投资组合确因流动性需求或投资策略的原因需要进行当日反向交易的，则需经公司领导严格审批并留痕备查。

本报告期内，本基金未发现可能的异常交易情况。报告期内基金管理人管理的所有投资组合不存在参与交易所公开竞价同日反向交易成交较少的单边交易量超过该股当日成交量 5%的情况，不存在利益输送行为。

### 4.4 管理人对报告期内基金的投资策略和业绩表现的说明

#### 4.4.1 报告期内基金投资策略和运作分析

##### 2023 年市场回顾

2023 年 1 季度市场回顾：国内方面，2023 年一季度国内经济表现亮眼，社融开门红，经济数据突出，房地产市场亦好于预期。百强房企 2023 年 1 季度销售额同比增长 3.1%，虽然和 2019 年、2021 年等受疫情影响小的年份相比还是有 15%以上的下滑，但同比环比均有企稳迹象。经济复苏的主因是防疫、地产政策调整，疫情达峰后经济恢复正常，2022 年 4 季度疫情压抑的需求集中释放也是重要因素。国内债券市场一路上涨，主要是信用利差持续收窄，2022 年底 2023 年初债市的调整被证明是好的买点。策略共识从 2022 年下半年赚久期的钱变为赚票息的钱，资金向短期如 1-2 年期信用债聚集，叠加两会后降准，因此信用利差快速收缩。然而 2023 年一季度无风险利率曲线总体回升并伴随了一定的熊平形态，因为对核心通胀预期变高了。2023 年 2 月初公布 1 月份核心 CPI 从 0.7%回升到 1%后，短端利率确实产生了一轮上行。海外方面，美国 2023 年一季度经济也超预期，我们在此前定期报告中认为是由我国经济带动，现在依然是这么认为，并且认为美

国经济软着陆概率较高。但美国欧洲银行业遇到一些麻烦，包括硅谷银行、瑞信等。美国的几个银行主要是利率风险，即加息过多导致的投资组合亏损风险。瑞信主要是公司治理的风险。两种风险均不具有大范围传导的可能性，因此系统性风险的可能性较低。然而对信贷扩张有进一步抑制作用，以及对劳动力市场可能产生负反馈。

2023 年 2 季度市场回顾：2023 年 1 季度债市回报主要以超跌的信用利差修复收窄所带来的资本利得为主，2023 年 2 季度则是资金利率下行和无风险利率下行接棒贡献收益。资金利率下行是因为 2023 年 4 月税期不紧使得市场对货币宽松产生了预期，且 2023 年 1 季度信贷冲量后 2023 年 2 季度新增信贷动能下滑，因此整个 2023 年 2 季度资金面确实持续相对宽松。无风险利率下行是因为经济基本面在 2023 年 2 季度环比出现下滑，市场进一步确认 2023 年 1 季度的经济强势是缘自疫情防控优化后需求集中释放。在经济环比转弱后，2023 年 4 月有银行批量降低存款利率。2023 年 4 月末政治局会议定调经济内生动力还不强，定性是恢复性复苏，未推更多内需政策，市场将政策预期延迟到 2023 年 7 月。此外，30 年国债期货的推出引发 10 年及以上超长债交投活跃度提升。2023 年 5 月出口下滑，汇率开始贬值，经济数据寻底。2023 年 6 月央行降息，从 OMO 到 SLF 到 MLF 最后到 LPR 统一降息 10BP。易纲行长讲话和 2023 年 6 月末央行 2023 年 2 季度例会重提逆周期调节。降息拉开稳增长序幕，政策预期升温，因此降息后债券利率先下后上。美国加息结束。

2023 年 3 季度市场回顾：首先，经济方面。2023 年 3 季度经济筑底。制造业 PMI 连续 4 个月回升并于 2023 年 9 月重回 50 荣枯线上方，CPI 在 2023 年 8 月转正，PPI 在 2023 年 8 月已经从 2023 年 6 月的 -6.8% 快速收敛至 -3.7%。背后隐含的是本轮库存周期的被动去库存阶段进入尾声，且即将进入秋季传统旺季，市场定价上游工业品品种补库存。经济的主要拖累项是房地产，地产相关数据在 2023 年 3 季度延续下行，前八个月商品房累计销售面积同比 -7.1%，而 2022 年全年同比下滑幅度为 -24.3%，已经连续两年负增长。其次，政策方面。在地产成为主要拖累项的情况下，2023 年 7 月政治局会议前后政策密集出台，包括 2023 年 6 月 8 月两次降息及 9 月降准，2023 年 7 月“金融 16 条”政策延期、平急两用基建政策、“促进民营经济 31 条”政策、超特大城市城中村改造政策、“促消费 20 条”政策等，2023 年 8 月推进降低存量按揭利率、“认房不认贷”、降低印花税在内活跃资本市场的一系列举措等。2023 年 7 月政治局会议也对下半年经济和政策方向进行了定调和指示，房地产市场供需出现重大转变，适时优化房地产政策，推出一揽子化债措施，活跃资本市场等。从政治局表态可以看出地产政策、化债政策和资本市场是短期三大看点。第三，市场方面。债券市场在 2023 年 9 月出现一轮幅度可观的调整，短端以 1 年期证金债作为无风险利率基准，因为资金面转紧，上行幅度达到 40BP；长端以 10 年证金债为例，上行幅度约为 15BP，

在近两年的市场波动中均属于可观或者适中的调整幅度。资金面转紧的主要原因是 2023 年 9 月季末季节性信贷冲量、地方政府专项债加速发行、稳汇率、CPI&PPI 通胀回升。长端利率上行主要因对地产政策预期较高以及对一二线城市“认房不认贷”后销售回升进行定价。

2023 年 4 季度市场回顾：2023 年 4 季度经济总体环比 2023 年 9 月逐步走弱，2023 年 9 月地产销售、PMI、PPI 等指标均为下半年高点。2023 年 3 季度经济逐月上升主要原因为 2023 年 7、8 月库存周期见底后有企业进行了初步的补库存、2023 年 7 月政治局会议后政策密集出台、秋季开工旺季和海外圣诞旺季等因素。2023 年 4 季度经济逐月下滑，主要原因可能是地产在政策密集出台后只有脉冲式复苏，依然属于底部波动的范畴。次要原因可能是美国经济降温使得外需放缓，可以看到美国就业数据放缓、大宗商品价格 2023 年 4 季度有所下滑，使得从结果上看出口增速两年复合同比也在逐月下滑。第三可能是化债强度较高，投资等受到一定影响。债券市场方面，2023 年 8 月底以来曲线持续熊平，因为 2023 年 3 季度经济好转，以及 2023 年 4 季度地方政府特殊再融资债密集发行、国债增发对资金面产生一定冲击。同业存单利率升破 MLF 利率并保持了一段时间。这种情况在 2023 年 12 月下旬得到了逆转，央行发力跨年资金转松，配置资金抢跑使得曲线从熊平迅速恢复至牛陡，短端利率快速修复。

#### 4.4.2 报告期内基金的业绩表现

截至本报告期末恒生前海恒扬纯债 A 基金份额净值为 1.0999 元，本报告期基金份额净值增长率为 4.51%，同期业绩基准收益率为 1.98%；恒生前海恒扬纯债 C 基金份额净值为 1.0868 元，本报告期基金份额净值增长率为 4.11%，同期业绩基准收益率为 1.98%。

#### 4.5 管理人对宏观经济、证券市场及行业走势的简要展望

2024 年市场展望

宏观经济：

总结 2023 年，GDP 在 2022 年低基数 3%的基础上取得了 5.2%的同比增速，两年复合同比增速在 4%左右。经济受到疫情达峰后的上行动力以及相对稳健的外需支持，但也面临地产下行压力和被动去库存阶段的压力。且不同于往年地方政府积极投资和信用扩张对冲经济下行压力，本轮地产的下行压力使得城投企业面临一定偿债压力。因此当前经济处于居民部门、地方政府同时去杠杆的格局，对中央政策力度的要求有所提高，中央层面政策力度在 2023 年 7 月政治局会议后确实有所提高，推出 1 万亿增发国债，赤字率上调。

展望 2024 年，名义 GDP 预计会比 2023 年更好，预计两会 GDP 目标设定为 4.5-5%，且偏向于 5%左右。由于基数原因，以及 PPI 今年已经在 2023 年年中已经见底回升，2024 年通胀应该高于今年，GDP 平减指数将转正，预计名义 GDP 将从 2023 年 4.6%回升至 5-5.5%左右，带动企业盈利

改善、预期回暖、利率回升等。具体有下列因素来支持经济的复苏。

(1) 新库存周期：本轮库存周期始于 2020 年，在经历 2018 年主动去库存、2019 年被动去库存后，2020 年主动补库阶段启动，疫情只是短暂打断了主动补库阶段，所以疫情后经济数据快速走强。2021 年随着拉闸限电、PPI 见顶，主动补库阶段结束。2021 年下半年进入被动补库阶段，2022 年疫情进一步影响了库存去化，并推高库存水平。2022 年下半年主动去库开始，2023 年则进入被动去库阶段。2023 年 7 月、8 月被动去库阶段初见尾声，工业产成品存货从年初 10% 同比增速降至 1% 左右，PPI、工业企业利润、进出口、PMI 等均先后见底。美国制造业 PMI 也触底回升，美国库存同比也同步触底。预计新一轮库存上行期可能于 2024 年启动。

(2) 房地产或止跌：我们定义地产是周期性调整，虽然亦包括婴儿潮、人口拐点等结构性调整的因素，但是时点和幅度更满足建筑周期的调整规律。因此我们根据过往建筑周期的历史认为，本轮调整在经过超 20 年地产上行期后，可能持续较长时间，需参考 1994-1998 年。但是在经历了连续两年的调整后，我们认为在政策推动下，中途可能有止跌反弹。首先，2023 年 8 月单月商品房销售年化仅 8.8 亿平，距离 2021 年高点 17 亿平已经接近腰斩，参考全球地产周期性调整的经验来看，幅度已经很可观。第二，地产新发展模式可能会增强地产的公用事业属性，降低商品属性，周期的特征将会减弱。地产不作为短期刺激经济的手段意味着地产将不是经济的驱动因素而是经济发展的结果，即从经济发展的领先指标变为滞后指标，类似于工资或通胀。高质量发展和新质生产力的发展将带动地产见底。第三，政策推动市场可能产生短期反弹，助力经济复苏。此前 2023 年 7 月政治局会议对地产定调转变，“适应我国房地产市场供求关系发生重大变化的新形势”。城中村改造可能会对房地产行业景气度给予一定支持。但由于近两年拿地较少，房地产投资可能依然较弱，需要“三大工程”弥补投资缺口，重点关注销售是否能止跌回升。

(3) 政策力度增强：a) 货币政策方面，进入 2024 年后，货币政策力度加大，全面降准 50BP、5 年期 LPR 降息 25BP，均强于市场预期。一方面因为美国紧缩效应见顶，另一方面确实地产是当前经济的主要矛盾。2023 年 4 季度发放按揭的加权平均利率是 3.97%，本次降息后为 3.95%，由于按揭利率动态调整机制的缘故，且仍然有城市的利率加点可调整，预计未来按揭利率均价会降至 3.7% 左右。对于未来是否会连续降息，我们依然有所保留和观望，因为在美国此前 0 利率环境下，30 年新发放按揭利率最低点也在 3.4% 左右，政策利率的调整并不支持房贷利率持续下降。b) 财政政策方面，2023 年 7 月政治局会议前后推出一系列政策，但政策重心偏向于化债。预计财政 2024 年会继续发力，推动经济回归潜在增速。与 90 年代末的增发国债、2020 年特别国债相比，2023 年的 1 万亿增发国债均用于地方，但是偿还责任这次主要是由中央政府承担，这可能是一个结构性的转变。c) 产业政策方面，地产相关政策延续，广州放松 120 平以上限购，上海放松外环



住房购买标准。后续继续关注三大工程、保交楼的政策，以及资金来源如 PSL 等。

(4) 外需有韧性：虽然美国 2024 年会降息，但不代表经济会衰退，可能只是放缓，降息是因为通胀会下降。第一，高通胀和高科技制造业补贴刺激了固定资产投资，以及人工智能和人形机器人等新一轮产业革命在萌芽。第二，库存可能见底回升，尚未耗尽的超额储蓄使得商品消费持续保持在历史趋势线上方。第三，从宽财政到宽货币，美国 2023 年实际财政赤字率很高，甚至可能高于我国的广义赤字率。宽财政使得美国自身的经济强于预期，但带来的高通胀紧货币对全球产生了额外的紧缩效应。2024 年可能反过来，2024 年是美国大选年，通常有货币宽松，也能对美国产生支持作用，预计在 2024 年三季度、大选前开始降息。2024 年 1 月美国经济数据相对超预期，就是 2023 年 4 季度美债利率大幅下滑后，积压的地产需求小幅释放的结果。

债券市场：

(1) 利率方面，综上所述，债市在 2024 年 1 季度主要关注政策走向、通胀走势等。2024 年 1 季度大部分时间属于数据真空期，政策也要等到 2024 年 3 月看两会，但货币政策却经常在年初有行动，因此 2024 年 1 季度前半程债市风险可能有限。但是久期不宜过于激进，货币宽松大概率是靴子落地，且当前无论从经济周期上还是市场预期上都处于偏低位置，债券投资要更关注票息收益而非久期的资本利得，稳健为上。全年看，利率债可能处于区间波动行情，资金不会紧，需要一定的波段操作、骑乘操作、杠杆操作和期限择券。曲线期限利差可能会保持平坦状态，取决于经济的恢复强度，如果名义 GDP 更靠近 5%，则年内利率调整风险不大，如果名义 GDP 更靠近 5.5%，则年内会存在一定利率波动，对经济的跟踪预测将是波段操作的重点。

(2) 信用方面，本轮化债目前看效果较好，信用风险有较大幅度下降，因此较低的信用利差与低信用风险能够匹配。2023 年特殊再融资债发行量大约在 1.4 万亿，2024 年 2 月初贵州再次发行特殊再融资债，开启了 2024 年化债序幕，预计还是有 1-1.4 万亿的总量。重点化债的 12 省市今年的基建投资增速目标全面下调，城投企业融资需求进一步下滑。城投债净供给可能从过去几年增量逐年减少的状态变为净缩量，使得资产荒延续，信用利差预计今年都将保持在较低水平，并可能外溢至产业债，使得信用债总体信用利差可能都较低，信用债的走势也更多取决于无风险利率走势、资金市场等。但是也要注意，信用债板块期限利差的保护相对一般，期限利差依然是要取决于市场对长期信用质量、经济走势的预期等。

我们将继续保持对市场的高度关注并踏实研究、合理规划组合配置，力争为投资者带来稳健的回报。

#### 4.6 管理人内部有关本基金的监察稽核工作情况

在内部监察稽核工作中，本着合法合规运作、最大限度保障基金份额持有人利益的宗旨，本

基金管理人建立并完善了以监察、合规为主导的工作体系和流程。内部监察稽核人员依照独立、客观、公正的原则，认真履行职责，按照监察稽核工作计划、方法和程序开展工作，确保了公司勤勉尽责地管理基金资产。

本报告期内本基金的监察稽核主要工作情况如下：

#### 一、持续完善内部控制和风险管理体系

公司围绕本基金的实际运作，对公司前期制定的各项规章制度、操作流程和业务系统功能、各部门协作等各方面进行持续检验，对于运作中存在缺陷或不足的地方，采取修订制度流程、改进业务系统、督促部门间完善合作细节等相应措施，不断夯实以基金业务为主线的内控及风险管理体系，确保本基金业务运作符合法律法规及公司制度的规定。

#### 二、合规指导及支持

公司在日常监察稽核工作中，始终重视对业务部门的合规指导，提供有效合规支持，强化事前、事中合规风险管理，杜绝操作风险，严格审核信息披露等基金运作各环节，防范各类合规风险。同时，积极开展多种形式的合规培训，加强对投资研究、基金销售、后台运营等业务条线的合规教育，不断提升员工的合规守法意识。

#### 三、开展监督检查及后续整改工作

监察稽核部门根据法律法规要求，结合业务运作状况、各部门的工作职责及各类规章制度，制定了有针对性的监察稽核及内控检查计划，完成了各项定期稽核和专项稽核，检查内容覆盖公司各业务部门和基金业务环节，检查完成后出具监察稽核报告和建议，并对整改情况进行跟踪监测，促进基金内控管理规定有效落实。

#### 四、积极配合外部审计等工作

本报告期内，公司积极配合年度外部审计等事项，借助外部专业机构力量，梳理公司内控及风险管理机制，及时排除风险隐患和漏洞，不断提升合规和内部控制管理水平。

### 4.7 管理人对报告期内基金估值程序等事项的说明

报告期内，本基金管理人严格遵守《企业会计准则》、《证券投资基金会计核算业务指引》以及中国证券监督管理委员会颁布的《中国证监会关于证券投资基金估值业务的指导意见》等相关规定和基金合同的约定，日常估值由本基金管理人与本基金托管人一同进行，基金份额净值由本基金管理人完成估值后，经本基金托管人复核无误后由本基金管理人对外公布。月末、年中和年末估值复核与基金会计账务的核对同时进行。

报告期内，公司制定了证券投资基金的估值政策和程序，并由督察长、研究部、投资部、运营部、监察稽核部、风险管理部及基金经理等组成了估值委员会，负责研究、指导基金估值业务。估

值委员会成员均为公司各部门人员,均具有基金从业资格、专业胜任能力和相关工作经历,且之间不存在任何重大利益冲突。基金经理作为公司估值委员会的成员,不介入基金日常估值业务,但应参加估值委员会会议,可以提议测算某一投资品种的估值调整影响,并有权表决有关议案但仅享有一票表决权,从而将其影响程度进行适当限制,保证基金估值的公平、合理,保持估值政策和程序的一贯性。

报告期内,本基金未签约与估值相关的定价服务。

#### 4.8 管理人对报告期内基金利润分配情况的说明

本基金合同规定,本基金的收益分配原则为:在符合有关基金分红条件的前提下,基金管理人可以根据实际情况进行收益分配,具体分配方案以公告为准,若《基金合同》生效不满3个月可不进行收益分配;本基金收益分配方式分为现金分红与红利再投资,投资者可选择现金红利或将现金红利自动转为对应类别的基金份额进行再投资;若投资者不选择,本基金默认的收益分配方式是现金分红;基金收益分配后基金份额净值不能低于面值;即基金收益分配基准日的某一类基金份额净值减去该类每单位基金份额收益分配金额后不能低于面值;由于本基金A类基金份额不收取销售服务费,而C类基金份额收取销售服务费,各基金份额类别对应的可分配收益将有所不同。本基金同一类别的每一基金份额享有同等分配权;基金可供分配利润为正的前提下,方可进行收益分配;投资者的现金红利和红利再投资形成的基金份额均保留到小数点后第2位,小数点后第3位开始舍去,舍去部分归基金资产;法律法规或监管机关另有规定的,从其规定。

根据上述分配原则以及基金的实际运作情况,本基金于2023年6月12日进行了收益分配(A类每10份基金份额派发红利0.1300元,C类每10份基金份额派发红利0.1300元);于2023年12月4日进行了收益分配(A类每10份基金份额派发红利0.2200元,C类每10份基金份额派发红利0.2200元)。

#### 4.9 报告期内管理人对本基金持有人数或基金资产净值预警情形的说明

无。

## § 5 托管人报告

### 5.1 报告期内本基金托管人遵规守信情况声明

本报告期内,本基金托管人在对本基金的托管过程中,严格遵守《证券投资基金法》及其他法律法规和基金合同的有关规定,不存在损害基金份额持有人利益的行为,完全尽职尽责地履行了基金托管人应尽的义务。

## 5.2 托管人对报告期内本基金投资运作遵规守信、净值计算、利润分配等情况的说明

本报告期内，本基金的管理人——恒生前海基金管理有限公司在本基金的投资运作、基金资产净值计算、基金费用开支及利润分配等问题上，不存在损害基金份额持有人利益的行为，在各重要方面的运作严格按照基金合同的规定进行。

## 5.3 托管人对本年度报告中财务信息等内容真实、准确和完整发表意见

本托管人依法对恒生前海基金管理有限公司编制和披露的恒生前海恒扬纯债债券型证券投资基金 2023 年年度报告中财务指标、净值表现、利润分配情况、财务会计报告、投资组合报告等内容进行了复核，以上内容真实、准确和完整。

# § 6 审计报告

## 6.1 审计报告基本信息

财务报表是否经过审计	是
审计意见类型	标准无保留意见
审计报告编号	安永华明（2024）审字第 70073420_H02 号

## 6.2 审计报告的基本内容

审计报告标题	审计报告
审计报告收件人	恒生前海恒扬纯债债券型证券投资基金全体基金份额持有人
审计意见	我们审计了恒生前海恒扬纯债债券型证券投资基金的财务报表，包括 2023 年 12 月 31 日的资产负债表，2023 年度的利润表、净资产变动表以及相关财务报表附注。 我们认为，后附的恒生前海恒扬纯债债券型证券投资基金的财务报表在所有重大方面按照企业会计准则的规定编制，公允反映了恒生前海恒扬纯债债券型证券投资基金 2023 年 12 月 31 日的财务状况以及 2023 年度的经营成果和净资产变动情况。
形成审计意见的基础	我们按照中国注册会计师审计准则的规定执行了审计工作。审计报告的“注册会计师对财务报表审计的责任”部分进一步阐述了我们在这些准则下的责任。按照中国注册会计师职业道德守则，我们独立于恒生前海恒扬纯债债券型证券投资基金，并履行了职业道德方面的其他责任。我们相信，我们获取的审计证据是充分、适当的，为发表审计意见提供了基础。
其他信息	恒生前海恒扬纯债债券型证券投资基金管理层对其他信息负责。其他信息包括年度报告中涵盖的信息，但不包括财务报表和我们的审计报告。我们对财务报表发表的审计意见不涵盖其他信息，我们也不对其他信息发表任何形式的鉴证结论。 结合我们对财务报表的审计，我们的责任是阅读其他信息，在此过程中，考虑其他信息是否与财务报表或我们在审计过程中了解到的情况存在重大不一致或者似乎存在重大错报。 基于我们已执行的工作，如果我们确定其他信息存在重大错报，我们应当报告该事实。在这方面，我们无任何事项需要报告。
管理层和治理层对财	管理层负责按照企业会计准则的规定编制财务报表，使其实现公允反映，



报告截止日：2023 年 12 月 31 日

单位：人民币元

资产	附注号	本期末 2023 年 12 月 31 日	上年度末 2022 年 12 月 31 日
<b>资产：</b>			
货币资金	7.4.7.1	712,293.64	4,735,826.16
结算备付金		-	-
存出保证金		2,408.61	-
交易性金融资产	7.4.7.2	1,042,291,658.23	644,950,134.32
其中：股票投资		-	-
基金投资		-	-
债券投资		1,036,328,837.33	619,817,682.26
资产支持证券投资		5,962,820.90	25,132,452.06
贵金属投资		-	-
其他投资		-	-
衍生金融资产	7.4.7.3	-	-
买入返售金融资产	7.4.7.4	-979.11	-
债权投资		-	-
其中：债券投资		-	-
资产支持证券投资		-	-
其他投资		-	-
其他债权投资		-	-
其他权益工具投资		-	-
应收清算款		7,503,916.44	-
应收股利		-	-
应收申购款		52,577.03	16,719.87
递延所得税资产		-	-
其他资产	7.4.7.5	-	-
资产总计		1,050,561,874.84	649,702,680.35
<b>负债和净资产</b>	<b>附注号</b>	<b>本期末 2023 年 12 月 31 日</b>	<b>上年度末 2022 年 12 月 31 日</b>
<b>负债：</b>			
短期借款		-	-
交易性金融负债		-	-
衍生金融负债	7.4.7.3	-	-
卖出回购金融资产款		-	97,089,206.78
应付清算款		-	-
应付赎回款		48,688.13	129,767.02
应付管理人报酬		270,697.56	146,002.55
应付托管费		90,232.54	48,667.53
应付销售服务费		6,291.15	11,803.28
应付投资顾问费		-	-
应交税费		90,994.94	40,734.20

应付利润		-	-
递延所得税负债		-	-
其他负债	7.4.7.6	200,250.56	192,090.96
负债合计		707,154.88	97,658,272.32
<b>净资产：</b>			
实收基金	7.4.7.7	954,705,244.11	508,362,707.67
未分配利润	7.4.7.8	95,149,475.85	43,681,700.36
净资产合计		1,049,854,719.96	552,044,408.03
负债和净资产总计		1,050,561,874.84	649,702,680.35

注：报告截止日 2023 年 12 月 31 日，基金份额总额 954,705,244.11 份，其中，下属 A 类基金份额净值人民币 1.0999 元，基金份额总额 937,857,260.44 份；下属 C 类基金份额净值人民币 1.0868 元，基金份额总额 16,847,983.67 份。

## 7.2 利润表

会计主体：恒生前海恒扬纯债债券型证券投资基金

本报告期：2023 年 1 月 1 日至 2023 年 12 月 31 日

单位：人民币元

项目	附注号	本期 2023 年 1 月 1 日至 2023 年 12 月 31 日	上年度可比期间 2022 年 1 月 1 日至 2022 年 12 月 31 日
<b>一、营业总收入</b>		48,789,881.77	25,722,209.95
1. 利息收入		918,455.24	139,126.81
其中：存款利息收入	7.4.7.9	27,702.50	75,136.40
债券利息收入		-	-
资产支持证券利息收入		-	-
买入返售金融资产收入		890,752.74	63,990.41
其他利息收入		-	-
2. 投资收益（损失以“-”填列）		41,145,965.67	28,223,885.19
其中：股票投资收益	7.4.7.10	-	-
基金投资收益		-	-
债券投资收益	7.4.7.11	39,629,501.29	25,643,599.47
资产支持证券投资收益	7.4.7.12	1,516,464.38	2,580,285.72
贵金属投资收益	7.4.7.13	-	-
衍生工具收益	7.4.7.14	-	-
股利收益	7.4.7.15	-	-
其他投资收益		-	-
3. 公允价值变动收益（损失以“-”号填列）	7.4.7.16	6,725,161.69	-2,653,420.47
4. 汇兑收益（损失以“-”号填列）		-	-
5. 其他收入（损失以“-”号填列）	7.4.7.17	299.17	12,618.42
<b>减：二、营业总支出</b>		5,320,194.95	4,631,165.92
1. 管理人报酬	7.4.10.2.1	3,023,052.46	1,799,927.09

其中：暂估管理人报酬		-	-
2. 托管费	7.4.10.2.2	1,007,684.26	599,975.72
3. 销售服务费	7.4.10.2.3	107,543.10	195,069.23
4. 投资顾问费		-	-
5. 利息支出		852,595.43	1,735,151.49
其中：卖出回购金融资产支出		852,595.43	1,735,151.49
6. 信用减值损失	7.4.7.18	-	-
7. 税金及附加		122,119.70	59,292.39
8. 其他费用	7.4.7.19	207,200.00	241,750.00
<b>三、利润总额（亏损总额以“-”号填列）</b>		43,469,686.82	21,091,044.03
减：所得税费用		-	-
<b>四、净利润（净亏损以“-”号填列）</b>		43,469,686.82	21,091,044.03
<b>五、其他综合收益的税后净额</b>		-	-
<b>六、综合收益总额</b>		43,469,686.82	21,091,044.03

### 7.3 净资产变动表

会计主体：恒生前海恒扬纯债债券型证券投资基金

本报告期：2023 年 1 月 1 日至 2023 年 12 月 31 日

单位：人民币元

项目	本期 2023 年 1 月 1 日至 2023 年 12 月 31 日			
	实收基金	其他综合收益	未分配利润	净资产合计
一、上期期末净资产	508,362,707.67	-	43,681,700.36	552,044,408.03
二、本期期初净资产	508,362,707.67	-	43,681,700.36	552,044,408.03
三、本期增减变动额 （减少以“-”号填列）	446,342,536.44	-	51,467,775.49	497,810,311.93
（一）、综合收益总额	-	-	43,469,686.82	43,469,686.82
（二）、本期基金份额交易产生的净资产变动数 （净资产减少以“-”号填列）	446,342,536.44	-	42,150,101.14	488,492,637.58
其中：1. 基金申购款	1,492,292,341.79	-	142,986,472.29	1,635,278,814.08
2. 基金赎回款	-1,045,949,805.35	-	-100,836,371.15	-1,146,786,176.50



（三）、本期向基金份额持有人分配利润产生的净资产变动（净资产减少以“-”号填列）	-	-	-34,152,012.47	-34,152,012.47
四、本期期末净资产	954,705,244.11	-	95,149,475.85	1,049,854,719.96
项目	上年度可比期间 2022年1月1日至2022年12月31日			
	实收基金	其他综合收益	未分配利润	净资产合计
一、上期期末净资产	464,085,861.19	-	45,030,491.91	509,116,353.10
二、本期期初净资产	464,085,861.19	-	45,030,491.91	509,116,353.10
三、本期增减变动额（减少以“-”号填列）	44,276,846.48	-	-1,348,791.55	42,928,054.93
（一）、综合收益总额	-	-	21,091,044.03	21,091,044.03
（二）、本期基金份额交易产生的净资产变动数（净资产减少以“-”号填列）	44,276,846.48	-	3,544,256.84	47,821,103.32
其中：1. 基金申购款	281,769,562.52	-	29,991,845.44	311,761,407.96
2. 基金赎回款	-237,492,716.04	-	-26,447,588.60	-263,940,304.64
（三）、本期向基金份额持有人分配利润产生的净资产变动（净资产减少以“-”号填列）	-	-	-25,984,092.42	-25,984,092.42
四、本期期末净资产	508,362,707.67	-	43,681,700.36	552,044,408.03

报表附注为财务报表的组成部分。

本报告 7.1 至 7.4 财务报表由下列负责人签署：

刘宇

史芳

黄晓芳

基金管理人负责人

主管会计工作负责人

会计机构负责人

## 7.4 报表附注

### 7.4.1 基金基本情况

恒生前海恒扬纯债债券型证券投资基金（以下简称“本基金”）经中国证券监督管理委员会（以下简称“中国证监会”）证监许可【2019】1509号《关于准予恒生前海恒扬纯债债券型证券投资基金注册的批复》核准，由恒生前海基金管理有限公司依照《中华人民共和国证券投资基金法》和《恒生前海恒扬纯债债券型证券投资基金基金合同》负责公开募集。本基金为契约型开放式，存续期限不定，首次设立募集不包括认购资金利息共募集人民币 200,775,213.60 元，业经普华永道中天会计师事务所（特殊普通合伙）普华永道中天验字（2019）第 0708 号验资报告予以验证。经向中国证监会备案，《恒生前海恒扬纯债债券型证券投资基金基金合同》于 2019 年 12 月 4 日正式生效，基金合同生效日的基金份额总额为 200,787,345.05 份基金份额，其中认购资金利息折合 12,131.45 份基金份额。本基金的基金管理人为恒生前海基金管理有限公司，基金托管人为浙商银行股份有限公司（以下简称“浙商银行”）。

### 7.4.2 会计报表的编制基础

本财务报表系按照财政部颁布的《企业会计准则——基本准则》以及其后颁布及修订的具体会计准则、应用指南、解释以及《资产管理产品相关会计处理规定》和其他相关规定（统称“企业会计准则”）编制，同时，在信息披露和估值方面，也参考了中国证监会颁布的《中国证券监督管理委员会关于证券投资基金估值业务的指导意见》、《公开募集证券投资基金信息披露管理办法》、《证券投资基金信息披露内容与格式准则》第 2 号《年度报告的内容与格式》、《证券投资基金信息披露编报规则》第 3 号《会计报表附注的编制及披露》、《证券投资基金信息披露 XBRL 模板第 3 号〈年度报告和中期报告〉》以及中国证监会和中国证券投资基金业协会颁布的其他相关规定。

本财务报表以本基金持续经营为基础列报。

### 7.4.3 遵循企业会计准则及其他有关规定的声明

本财务报表符合企业会计准则的要求，真实、完整地反映了本基金于 2023 年 12 月 31 日的财务状况以及 2023 年度的经营成果和净资产变动情况。

### 7.4.4 重要会计政策和会计估计

#### 7.4.4.1 会计年度

本基金的会计年度为公历年度，即每年 1 月 1 日起至 12 月 31 日止。

#### 7.4.4.2 记账本位币

本基金记账本位币和编制本财务报表所采用的货币均为人民币。除有特别说明外，均以人民币元为单位表示。

#### 7.4.4.3 金融资产和金融负债的分类

金融工具是指形成本基金的金融资产（或负债），并形成其他单位的金融负债（或资产）或权益工具的合同。

##### （1）金融资产分类

本基金的金融资产于初始确认时根据管理金融资产的业务模式和金融资产的合同现金流量特征分类为：以公允价值计量且其变动计入当期损益的金融资产、以摊余成本计量的金融资产；

##### （2）金融负债分类

本基金的金融负债于初始确认时分类为：以公允价值计量且其变动计入当期损益的金融负债、以摊余成本计量的金融负债。

#### 7.4.4.4 金融资产和金融负债的初始确认、后续计量和终止确认

本基金于成为金融工具合同的一方时确认一项金融资产或金融负债。

划分为以公允价值计量且其变动计入当期损益的金融资产和金融负债，以及不作为有效套期工具的衍生工具，按照取得时的公允价值作为初始确认金额，相关的交易费用在发生时计入当期损益。

划分为以摊余成本计量的金融资产和金融负债，按照取得时的公允价值作为初始确认金额，相关交易费用计入其初始确认金额。

对于以公允价值计量且其变动计入当期损益的金融资产，采用公允价值进行后续计量，所有公允价值变动计入当期损益。

对于以摊余成本计量的金融资产，采用实际利率法确认利息收入，其终止确认、修改或减值产生的利得或损失，均计入当期损益。

本基金以预期信用损失为基础，对以摊余成本计量的金融资产进行减值处理并确认损失准备。对于不含重大融资成分的应收款项，本基金运用简化计量方法，按照相当于整个存续期内的预期信用损失金额计量损失准备。除上述采用简化计量方法以外的金融资产，本基金在每个估值日评估其信用风险自初始确认后是否已经显著增加，如果信用风险自初始确认后未显著增加，处于第一阶段，本基金按照相当于未来 12 个月内预期信用损失的金额计量损失准备，并按照账面余额和实际利率计算利息收入；如果信用风险自初始确认后已显著增加但尚未发生信用减值的，处于第二阶段，本基金按照相当于整个存续期内预期信用损失的金额计量损失准备，并按照账面余额和实际利率计算利息收入；如果初始确认后发生信用减值的，处于第三阶段，本基金按照相当于整个存续期内预期信用损失的金额计量损失准备，并按照摊余成本和实际利率计算利息收入。

本基金在每个估值日评估相关金融工具的信用风险自初始确认后是否已显著增加。本基金以

单项金融工具或者具有相似信用风险特征的金融工具组合为基础，通过比较金融工具在估值日发生违约的风险与在初始确认日发生违约的风险，以确定金融工具预计存续期内发生违约风险的变化情况。

本基金计量金融工具预期信用损失的方法反映的因素包括：通过评价一系列可能的结果而确定的无偏概率加权平均金额、货币时间价值，以及在估值日无须付出不必要的额外成本或努力即可获得有关过去事项、当前状况以及未来经济状况预测的合理且有依据的信息。

当对金融资产预期未来现金流量具有不利影响的一项或多项事件发生时，该金融资产成为已发生信用减值的金融资产。

当本基金不再合理预期能够全部或部分收回金融资产合同现金流量时，本基金直接减记该金融资产的账面余额。

当收取该金融资产现金流量的合同权利终止，或该收取金融资产现金流量的权利已转移，且符合金融资产转移的终止确认条件的，金融资产将终止确认。

本基金已将金融资产所有权上几乎所有的风险和报酬转移给转入方的，终止确认该金融资产；保留了金融资产所有权上几乎所有的风险和报酬的，不终止确认该金融资产；本基金既没有转移也没有保留金融资产所有权上几乎所有的风险和报酬的，分别下列情况处理：放弃了对该金融资产控制的，终止确认该金融资产并确认产生的资产和负债；未放弃对该金融资产控制的，按照其继续涉入所转移金融资产的程度确认有关金融资产，并相应确认有关负债。

对于以公允价值计量且其变动计入当期损益的金融负债（含交易性金融负债和衍生金融负债），按照公允价值进行后续计量，所有公允价值变动均计入当期损益。对于以摊余成本计量的金融负债，采用实际利率法，按照摊余成本进行后续计量。如果金融负债的责任已履行、撤销或届满，则对金融负债进行终止确认。

#### 7.4.4.5 金融资产和金融负债的估值原则

公允价值，是指市场参与者在计量日发生的有序交易中，出售一项资产所能收到或者转移一项负债所需支付的价格。本基金以公允价值计量相关资产或负债，假定出售资产或者转移负债的有序交易在相关资产或负债的主要市场进行；不存在主要市场的，本基金假定该交易在相关资产或负债的最有利市场进行。主要市场（或最有利市场）是本基金在计量日能够进入的交易市场。本基金采用市场参与者在对该资产或负债定价时为实现其经济利益最大化所使用的假设。

在财务报表中以公允价值计量或披露的资产和负债，根据对公允价值计量整体而言具有重要意义的最低层次输入值，确定所属的公允价值层次：第一层次输入值，在计量日能够取得的相同资产或负债在活跃市场上未经调整的报价；第二层次输入值，除第一层次输入值外相关资产或负

债直接或间接可观察的输入值；第三层次输入值，相关资产或负债的不可观察输入值。

每个资产负债表日，本基金对在财务报表中确认的持续以公允价值计量的资产和负债进行重新评估，以确定是否在公允价值计量层次之间发生转换。

本基金持有的以公允价值计量且其变动计入当期损益的金融资产和金融负债按如下原则确定公允价值并进行估值：

(1) 存在活跃市场的金融工具，按照估值日能够取得的相同资产或负债在活跃市场上未经调整的报价作为公允价值；估值日无报价且最近交易日后未发生影响公允价值计量的重大事件的，应采用最近交易日的报价确定公允价值。有充足证据表明估值日或最近交易日的报价不能真实反映公允价值的，应对报价进行调整，确定公允价值。

与上述投资品种相同，但具有不同特征的，应以相同资产或负债的公允价值为基础，并在估值技术中考虑不同特征因素的影响。特征是指对资产出售或使用的限制等，如果该限制是针对资产持有者的，那么在估值技术中不应将该限制作为特征考虑。此外，基金管理人不应考虑因大量持有相关资产或负债所产生的溢价或折价；

(2) 不存在活跃市场的金融工具，应采用在当前情况下适用并且有足够可利用数据和其他信息支持的估值技术确定公允价值。采用估值技术确定公允价值时，应优先使用可观察输入值，只有在无法取得相关资产或负债可观察输入值或取得不切实可行的情况下，才使用不可观察输入值；

(3) 如有确凿证据表明按上述估值原则仍不能客观反映其公允价值的，基金管理人可根据具体情况与基金托管人商定后，按最能适当反映公允价值的价格估值；

(4) 如有新增事项，按国家最新规定估值。

#### 7.4.4.6 金融资产和金融负债的抵销

当本基金具有抵销已确认金融资产和金融负债的法定权利，且该种法定权利现在是可执行的，同时本基金计划以净额结算或同时变现该金融资产和清偿该金融负债时，金融资产和金融负债以相互抵销后的金额在资产负债表内列示。除此以外，金融资产和金融负债在资产负债表内分别列示，不予相互抵销。

#### 7.4.4.7 实收基金

实收基金为对外发行的基金份额总额所对应的金额。由于申购和赎回引起的实收基金变动分别于基金申购确认日及基金赎回确认日确认。上述申购和赎回分别包括基金转换所引起的转入基金的实收基金增加和转出基金的实收基金减少。

#### 7.4.4.8 损益平准金

损益平准金包括已实现损益平准金和未实现损益平准金。已实现损益平准金指在申购或赎回基金份额时，申购或赎回款项中包含的按累计未分配的已实现收益/（损失）占基金净值比例计算的金额。未实现损益平准金指在申购或赎回基金份额时，申购或赎回款项中包含的按累计未实现利得/（损失）占基金净值比例计算的金额。损益平准金于基金申购确认日或基金赎回确认日确认。

未实现损益平准金与已实现损益平准金均在“损益平准金”科目中核算，并于期末全额转入“未分配利润/（累计亏损）”。

#### 7.4.4.9 收入/（损失）的确认和计量

（1）对于以摊余成本计量的金融资产，采用实际利率法计算的利息扣除在适用情况下的相关税费后的净额确认利息收入，计入当期损益。处置时，其处置价格扣除相关交易费用后的净额与账面价值之间的差额确认为投资收益。

（2）对于以公允价值计量且其变动计入当期损益的金融资产和金融负债，相关交易费用直接计入投资收益。以公允价值计量且其变动计入当期损益的金融资产为债权投资的，在持有期间将按票面或合同利率计算的利息收入扣除在适用情况下的相关税费后的净额计入投资收益，扣除该部分利息后的公允价值变动额计入公允价值变动损益；除上述之外的以公允价值计量且其变动计入当期损益的金融资产和金融负债的公允价值变动形成的应计入当期损益的利得或损失扣除在适用情况下预估的增值税费后的净额计入公允价值变动损益。处置时，其处置价格与初始确认金额之间的差额扣除相关交易费用及在适用情况下的相关税费后的净额确认为投资收益。

（3）其他收入在经济利益很可能流入从而导致资产增加或者负债减少、且经济利益的流入额能够可靠计量时确认。

#### 7.4.4.10 费用的确认和计量

本基金的管理人报酬和托管费等费用按照权责发生制原则，在本基金接受相关服务的期间计入当期损益。

以摊余成本计量的金融负债在持有期间确认的利息支出按实际利率法计算，实际利率法与直线法差异较小的则按直线法计算。

#### 7.4.4.11 基金的收益分配政策

（1）在符合有关基金分红条件的前提下，基金管理人可以根据实际情况进行收益分配，具体分配方案详见届时基金管理人发布的公告，若《基金合同》生效不满 3 个月可不进行收益分配；

（2）本基金收益分配方式分两种：现金分红与红利再投资，投资者可选择现金红利或将现金红利自动转为相应类别的基金份额进行再投资；若投资者不选择，本基金默认的收益分配方式

是现金分红；

(3) 基金收益分配后各类基金份额净值均不能低于面值；即基金收益分配基准日的各类基金份额净值减去每单位该类基金份额收益分配金额后不能低于面值；

(4) 由于本基金 A 类基金份额不收取销售服务费，而 C 类基金份额收取销售服务费，各基金份额类别对应的可分配收益将有所不同。本基金同一类别的每一基金份额享有同等分配权；

(5) 基金可供分配利润为正的前提下，方可进行收益分配；

(6) 投资者的现金红利和红利再投资形成的基金份额均保留到小数点后第 2 位，小数点后第 3 位开始舍去，舍去部分归基金资产；

(7) 法律法规或监管机构另有规定的，从其规定。

#### 7.4.4.12 分部报告

经营分部是指本基金内同时满足下列条件的组成部分：

- (1) 该组成部分能够在日常活动中产生收入、发生费用；
- (2) 能够定期评价该组成部分的经营成果，以决定向其配置资源、评价其业绩；
- (3) 能够取得该组成部分的财务状况、经营成果和现金流量等有关会计信息。

如果两个或多个经营分部具有相似的经济特征，并且满足一定条件的，则合并为一个经营分部。

本基金目前以一个经营分部运作，不需要进行分部报告的披露。

#### 7.4.4.13 其他重要的会计政策和会计估计

无。

#### 7.4.5 会计政策和会计估计变更以及差错更正的说明

##### 7.4.5.1 会计政策变更的说明

无。

##### 7.4.5.2 会计估计变更的说明

无。

##### 7.4.5.3 差错更正的说明

无。

#### 7.4.6 税项

##### (1) 增值税及附加

根据财政部、国家税务总局财税[2016]36 号文《关于全面推开营业税改增值税试点的通知》的规定，经国务院批准，自 2016 年 5 月 1 日起在全国范围内全面推开营业税改征增值税试点，金

融业纳入试点范围，由缴纳营业税改为缴纳增值税。对证券投资基金（封闭式证券投资基金，开放式证券投资基金）管理人运用基金买卖股票、债券的转让收入免征增值税；国债、地方政府债利息收入以及金融同业往来利息收入免征增值税；存款利息收入不征收增值税；

根据财政部、国家税务总局财税[2016]46号文《关于进一步明确全面推开营改增试点金融业有关政策的通知》的规定，金融机构开展的质押式买入返售金融商品业务及持有政策性金融债券取得的利息收入属于金融同业往来利息收入；

根据财政部、国家税务总局财税[2016]70号文《关于金融机构同业往来等增值税政策的补充通知》的规定，金融机构开展的买断式买入返售金融商品业务、同业存款、同业存单以及持有金融债券取得的利息收入属于金融同业往来利息收入；

根据财政部、国家税务总局财税[2016]140号文《关于明确金融、房地产开发、教育辅助服务等增值税政策的通知》的规定，本基金运营过程中发生的增值税应税行为，以本基金的基金管理人为增值税纳税人；

根据财政部、国家税务总局财税[2017]56号文《关于资管产品增值税有关问题的通知》的规定，证券投资基金的基金管理人运营证券投资基金过程中发生的增值税应税行为，暂适用简易计税方法，按照3%的征收率缴纳增值税。对证券投资基金在2018年1月1日前运营过程中发生的增值税应税行为，未缴纳增值税的，不再缴纳；已缴纳增值税的，已纳税额从证券投资基金的基金管理人以后月份的增值税应纳税额中抵减。增值税应税行为的销售额根据财政部、国家税务总局财税[2017]90号文《关于租入固定资产进项税额抵扣等增值税政策的通知》的规定确定。

增值税附加税包括城市维护建设税、教育费附加和地方教育费附加，以实际缴纳的增值税税额为计税依据，分别按7%、3%和2%的比例缴纳城市维护建设税、教育费附加和地方教育费附加。

## （2）企业所得税

根据财政部、国家税务总局财税[2004]78号文《关于证券投资基金税收政策的通知》的规定，自2004年1月1日起，对证券投资基金（封闭式证券投资基金，开放式证券投资基金）管理人运用基金买卖股票、债券的差价收入，继续免征企业所得税。

根据财政部、国家税务总局财税[2008]1号文《关于企业所得税若干优惠政策的通知》的规定，对证券投资基金从证券市场中取得的收入，包括买卖股票、债券的差价收入，股权的股息、红利收入，债券的利息收入及其他收入，暂不征收企业所得税。

## （3）个人所得税

根据财政部、国家税务总局财税[2008]132号文《财政部、国家税务总局关于储蓄存款利息



所得有关个人所得税政策的通知》的规定，自 2008 年 10 月 9 日起，对储蓄存款利息所得暂免征收个人所得税。

#### 7.4.7 重要财务报表项目的说明

##### 7.4.7.1 货币资金

单位：人民币元

项目	本期末	上年度末
	2023 年 12 月 31 日	2022 年 12 月 31 日
活期存款	712,293.64	4,735,826.16
等于：本金	712,048.97	4,735,116.41
加：应计利息	244.67	709.75
减：坏账准备	-	-
定期存款	-	-
等于：本金	-	-
加：应计利息	-	-
减：坏账准备	-	-
其中：存款期限 1 个月以内	-	-
存款期限 1-3 个月	-	-
存款期限 3 个月以上	-	-
其他存款	-	-
等于：本金	-	-
加：应计利息	-	-
减：坏账准备	-	-
合计	712,293.64	4,735,826.16

##### 7.4.7.2 交易性金融资产

单位：人民币元

项目	本期末				
	2023 年 12 月 31 日				
	成本	应计利息	公允价值	公允价值变动	
股票	-	-	-	-	
贵金属投资-金交所黄金合约	-	-	-	-	
债券	交易所市场	16,122,110.55	552,013.15	16,612,813.15	-61,310.55
	银行间市场	993,925,819.96	19,285,224.18	1,019,716,024.18	6,504,980.04
	合计	1,010,047,930.51	19,837,237.33	1,036,328,837.33	6,443,669.49
资产支持证券	5,952,060.02	6,420.90	5,962,820.90	4,339.98	
基金	-	-	-	-	
其他	-	-	-	-	
合计	1,015,999,990.53	19,843,658.23	1,042,291,658.23	6,448,009.47	
项目	上年度末				
	2022 年 12 月 31 日				
	成本	应计利息	公允价值	公允价值变动	

股票		-	-	-	-
贵金属投资-金交所黄金合约		-	-	-	-
债券	交易所市场	25,380,097.68	842,506.96	26,933,786.96	711,182.32
	银行间市场	583,385,234.54	10,471,995.30	592,883,895.30	-973,334.54
	合计	608,765,332.22	11,314,502.26	619,817,682.26	-262,152.22
资产支持证券		25,000,000.00	147,452.06	25,132,452.06	-15,000.00
基金		-	-	-	-
其他		-	-	-	-
合计		633,765,332.22	11,461,954.32	644,950,134.32	-277,152.22

#### 7.4.7.3 衍生金融资产/负债

无。

#### 7.4.7.4 买入返售金融资产

##### 7.4.7.4.1 各项买入返售金融资产期末余额

单位：人民币元

项目	本期末 2023年12月31日	
	账面余额	其中：买断式逆回购
交易所市场	-979.11	-
银行间市场	-	-
合计	-979.11	-
项目	上年度末 2022年12月31日	
	账面余额	其中：买断式逆回购
交易所市场	-	-
银行间市场	-	-
合计	-	-

##### 7.4.7.4.2 期末买断式逆回购交易中取得的债券

无。

#### 7.4.7.5 其他资产

无。

#### 7.4.7.6 其他负债

单位：人民币元

项目	本期末 2023年12月31日	上年度末 2022年12月31日
应付券商交易单元保证金	-	-
应付赎回费	-	-
应付证券出借违约金	-	-
应付交易费用	20,950.56	17,790.96

其中：交易所市场	-	-
银行间市场	20,950.56	17,790.96
应付利息	-	-
预提费用	179,300.00	174,300.00
合计	200,250.56	192,090.96

#### 7.4.7.7 实收基金

金额单位：人民币元

##### 恒生前海恒扬纯债 A

项目	本期 2023 年 1 月 1 日至 2023 年 12 月 31 日	
	基金份额（份）	账面金额
上年度末	484,017,545.45	484,017,545.45
本期申购	1,294,804,798.00	1,294,804,798.00
本期赎回（以“-”号填列）	-840,965,083.01	-840,965,083.01
本期末	937,857,260.44	937,857,260.44

##### 恒生前海恒扬纯债 C

项目	本期 2023 年 1 月 1 日至 2023 年 12 月 31 日	
	基金份额（份）	账面金额
上年度末	24,345,162.22	24,345,162.22
本期申购	197,487,543.79	197,487,543.79
本期赎回（以“-”号填列）	-204,984,722.34	-204,984,722.34
本期末	16,847,983.67	16,847,983.67

注：本基金申购包含红利再投及基金转入的份额及金额；赎回包含基金转出的份额及金额。

#### 7.4.7.8 未分配利润

单位：人民币元

##### 恒生前海恒扬纯债 A

项目	已实现部分	未实现部分	未分配利润合计
上年度末	62,697,468.97	-20,910,526.23	41,786,942.74
本期期初	62,697,468.97	-20,910,526.23	41,786,942.74
本期利润	35,688,489.88	6,656,849.92	42,345,339.80
本期基金份额交易产生的变动数	59,964,400.99	-16,917,349.85	43,047,051.14
其中：基金申购款	175,563,530.33	-49,890,289.43	125,673,240.90
基金赎回款	-115,599,129.34	32,972,939.58	-82,626,189.76
本期已分配利润	-33,491,512.21	-	-33,491,512.21
本期末	124,858,847.63	-31,171,026.16	93,687,821.47

##### 恒生前海恒扬纯债 C

项目	已实现部分	未实现部分	未分配利润合计
上年度末	2,925,530.43	-1,030,772.81	1,894,757.62
本期期初	2,925,530.43	-1,030,772.81	1,894,757.62
本期利润	1,056,035.25	68,311.77	1,124,347.02

本期基金份额交易产生的变动数	-1,312,184.51	415,234.51	-896,950.00
其中：基金申购款	24,771,454.19	-7,458,222.80	17,313,231.39
基金赎回款	-26,083,638.70	7,873,457.31	-18,210,181.39
本期已分配利润	-660,500.26	-	-660,500.26
本期末	2,008,880.91	-547,226.53	1,461,654.38

#### 7.4.7.9 存款利息收入

单位：人民币元

项目	本期 2023年1月1日至2023年12月31日	上年度可比期间 2022年1月1日至2022年12月31日
活期存款利息收入	26,915.91	65,812.33
定期存款利息收入	-	-
其他存款利息收入	-	-
结算备付金利息收入	587.07	9,073.49
其他	199.52	250.58
合计	27,702.50	75,136.40

#### 7.4.7.10 股票投资收益

无。

#### 7.4.7.11 债券投资收益

##### 7.4.7.11.1 债券投资收益项目构成

单位：人民币元

项目	本期 2023年1月1日至 2023年12月31日	上年度可比期间 2022年1月1日至 2022年12月31日
债券投资收益——利息收入	40,281,744.08	24,158,137.86
债券投资收益——买卖债券（债转股及债券到期兑付）差价收入	-652,242.79	1,485,461.61
债券投资收益——赎回差价收入	-	-
债券投资收益——申购差价收入	-	-
合计	39,629,501.29	25,643,599.47

##### 7.4.7.11.2 债券投资收益——买卖债券差价收入

单位：人民币元

项目	本期 2023年1月1日至 2023年12月31日	上年度可比期间 2022年1月1日至 2022年12月31日
卖出债券（债转股及债券到期兑付）成交总额	2,273,177,593.80	829,961,129.72
减：卖出债券（债转股及债券到期兑付）成本总额	2,232,100,050.73	815,575,499.63
减：应计利息总额	41,709,370.86	12,887,229.99

减：交易费用	20,415.00	12,938.49
买卖债券差价收入	-652,242.79	1,485,461.61

#### 7.4.7.12 资产支持证券投资收益

##### 7.4.7.12.1 资产支持证券投资收益项目构成

单位：人民币元

项目	本期 2023年1月1日至 2023年12月31日	上年度可比期间 2022年1月1日至 2022年12月31日
资产支持证券投资收益——利息收入	1,555,914.54	2,593,020.99
资产支持证券投资收益——买卖资产支持证券差价收入	-39,450.16	-12,735.27
资产支持证券投资收益——赎回差价收入		-
资产支持证券投资收益——申购差价收入		-
合计	1,516,464.38	2,580,285.72

##### 7.4.7.12.2 资产支持证券投资收益——买卖资产支持证券差价收入

单位：人民币元

项目	本期 2023年1月1日至2023年12月 31日	上年度可比期间 2022年1月1日至2022年12月 31日
卖出资产支持证券成交总额	86,947,914.00	87,195,046.36
减：卖出资产支持证券成本总额	85,088,187.66	86,047,630.68
减：应计利息总额	1,899,014.00	1,160,094.69
减：交易费用	162.50	56.26
资产支持证券投资收益	-39,450.16	-12,735.27

#### 7.4.7.13 贵金属投资收益

无。

#### 7.4.7.14 衍生工具收益

##### 7.4.7.14.1 衍生工具收益——买卖权证差价收入

无。

##### 7.4.7.14.2 衍生工具收益——其他投资收益

无。

#### 7.4.7.15 股利收益

无。

#### 7.4.7.16 公允价值变动收益

单位：人民币元

项目名称	本期	上年度可比期间
------	----	---------

	2023 年 1 月 1 日至 2023 年 12 月 31 日	2022 年 1 月 1 日至 2022 年 12 月 31 日
1. 交易性金融资产	6,725,161.69	-2,653,420.47
股票投资	-	-
债券投资	6,705,821.71	-2,685,115.26
资产支持证券投资	19,339.98	31,694.79
基金投资	-	-
贵金属投资	-	-
其他	-	-
2. 衍生工具	-	-
权证投资	-	-
3. 其他	-	-
减：应税金融商品公允价值 变动产生的预估增值税	-	-
合计	6,725,161.69	-2,653,420.47

#### 7.4.7.17 其他收入

单位：人民币元

项目	本期 2023 年 1 月 1 日至 2023 年 12 月 31 日	上年度可比期间 2022 年 1 月 1 日至 2022 年 12 月 31 日
基金赎回费收入	299.17	12,618.42
合计	299.17	12,618.42

#### 7.4.7.18 信用减值损失

无。

#### 7.4.7.19 其他费用

单位：人民币元

项目	本期 2023 年 1 月 1 日至 2023 年 12 月 31 日	上年度可比期间 2022 年 1 月 1 日至 2022 年 12 月 31 日
审计费用	50,000.00	45,000.00
信息披露费	120,000.00	120,000.00
证券出借违约金	-	-
账户维护费	37,200.00	36,750.00
其他	-	40,000.00
合计	207,200.00	241,750.00

#### 7.4.7.20 分部报告

截至本报告期末，本基金仅在中国大陆境内从事证券投资单一业务，因此，无需作披露的分部报告。

#### 7.4.8 或有事项、资产负债表日后事项的说明

##### 7.4.8.1 或有事项

无。

##### 7.4.8.2 资产负债表日后事项

无。

#### 7.4.9 关联方关系

关联方名称	与本基金的关系
恒生前海基金管理有限公司	基金管理人、注册登记机构、基金销售机构
浙商银行股份有限公司（“浙商银行”）	基金托管人
恒生银行有限公司	基金管理人的股东
前海金融控股有限公司	基金管理人的股东
恒生银行（中国）有限公司	基金管理人的股东的子公司
汇丰银行（中国）有限公司	与基金管理人受同一最终控股公司控制的公司
汇丰前海证券有限责任公司（“汇丰前海证券”）	与基金管理人受同一最终控股公司控制的公司

注：下述关联交易均在正常业务范围内按一般商业条款订立。

#### 7.4.10 本报告期及上年度可比期间的关联方交易

##### 7.4.10.1 通过关联方交易单元进行的交易

###### 7.4.10.1.1 股票交易

无。

###### 7.4.10.1.2 债券交易

金额单位：人民币元

关联方名称	本期 2023年1月1日至2023年12月31日		上年度可比期间 2022年1月1日至2022年12月31日	
	成交金额	占当期债券 成交总额的比例 (%)	成交金额	占当期债券 成交总额的比例 (%)
汇丰前海证券	242,276,687.91	100.00	-	-

###### 7.4.10.1.3 债券回购交易

金额单位：人民币元

关联方名称	本期 2023年1月1日至2023年12月31日		上年度可比期间 2022年1月1日至2022年12月31日	
	成交金额	占当期债券回购 成交总额的比例 (%)	成交金额	占当期债券回购 成交总额的比例 (%)
汇丰前海证券	37,500,000.00	100.00	-	-

## 7.4.10.1.4 权证交易

无。

## 7.4.10.1.5 应支付关联方的佣金

无。

## 7.4.10.2 关联方报酬

## 7.4.10.2.1 基金管理费

单位：人民币元

项目	本期	上年度可比期间
	2023年1月1日至2023年12月31日	2022年1月1日至2022年12月31日
当期发生的基金应支付的管理费	3,023,052.46	1,799,927.09
其中：应支付销售机构的客户维护费	100,086.56	124,637.34
应支付基金管理人的净管理费	2,922,965.90	1,675,289.75

注：支付基金管理人的管理人报酬按前一日基金资产净值 0.30%的年费率计提，逐日累计至每月月底，按月支付。其计算公式为：

$$\text{日管理人报酬} = \text{前一日基金资产净值} \times 0.30\% / \text{当年天数}。$$

## 7.4.10.2.2 基金托管费

单位：人民币元

项目	本期	上年度可比期间
	2023年1月1日至2023年12月31日	2022年1月1日至2022年12月31日
当期发生的基金应支付的托管费	1,007,684.26	599,975.72

注：支付基金托管人的托管费按前一日基金资产净值 0.10%的年费率计提，逐日累计至每月月底，按月支付。其计算公式为：

$$\text{日托管费} = \text{前一日基金资产净值} \times 0.10\% / \text{当年天数}。$$

## 7.4.10.2.3 销售服务费

单位：人民币元

获得销售服务费的各关联方名称	本期		
	2023年1月1日至2023年12月31日		
	当期发生的基金应支付的销售服务费		
	恒生前海恒扬纯债 A	恒生前海恒扬纯债 C	合计
恒生前海基金管理有限公司	-	2,686.22	2,686.22
合计	-	2,686.22	2,686.22
获得销售服务费的各关联方	上年度可比期间		



名称	2022 年 1 月 1 日至 2022 年 12 月 31 日		
	当期发生的基金应支付的销售服务费		
	恒生前海恒扬纯债 A	恒生前海恒扬纯债 C	合计
恒生前海基金管理有限公司	-	5,203.65	5,203.65
合计	-	5,203.65	5,203.65

注：支付基金销售机构的销售服务费按前一日 C 类基金份额的基金资产净值 0.40% 的年费率计提，逐日累计至每月月底，按月支付给恒生前海，再由恒生前海计算并支付给各基金销售机构。其计算公式为：

$$\text{日销售服务费} = \text{前一日 C 类基金资产净值} \times 0.40\% / \text{当年天数}。$$

#### 7.4.10.3 与关联方进行银行间同业市场的债券(含回购)交易

无。

#### 7.4.10.4 报告期内转融通证券出借业务发生重大关联交易事项的说明

##### 7.4.10.4.1 与关联方通过约定申报方式进行的适用固定期限费率的证券出借业务的情况

无。

##### 7.4.10.4.2 与关联方通过约定申报方式进行的适用市场化期限费率的证券出借业务的情况

无。

#### 7.4.10.5 各关联方投资本基金的情况

##### 7.4.10.5.1 报告期内基金管理人运用固有资金投资本基金的情况

无。

##### 7.4.10.5.2 报告期末除基金管理人之外的其他关联方投资本基金的情况

无。

#### 7.4.10.6 由关联方保管的银行存款余额及当期产生的利息收入

单位：人民币元

关联方名称	本期 2023 年 1 月 1 日至 2023 年 12 月 31 日		上年度可比期间 2022 年 1 月 1 日至 2022 年 12 月 31 日	
	期末余额	当期利息收入	期末余额	当期利息收入
浙商银行	712,293.64	26,915.91	4,735,826.16	65,812.33

注：本基金的银行存款由基金托管人浙商银行股份有限公司（简称“浙商银行”）保管，按银行约定利率计息。

7.4.10.7 本基金在承销期内参与关联方承销证券的情况

无。

7.4.10.8 其他关联交易事项的说明

无。

7.4.11 利润分配情况

单位：人民币元

恒生前海恒扬纯债 A								
序号	权益 登记日	除息日		每 10 份基 金份额分 红数	现金形 式 发放总 额	再投资形 式 发放总额	本期利 润分配 合计	备注
		场内	场外					
1	2023 年 6 月 12 日	-	2023 年 6 月 12 日	0.1300	12,122,63 5.94	332,187.71	12,454,82 3.65	-
2	2023 年 12 月 4 日	-	2023 年 12 月 4 日	0.2200	20,449,64 5.82	587,042.74	21,036,68 8.56	-
合计	-	-	-	0.3500	32,572,28 1.76	919,230.45	33,491,51 2.21	-
恒生前海恒扬纯债 C								
序号	权益 登记日	除息日		每 10 份基 金份额分 红数	现金形 式 发放总 额	再投资形 式 发放总额	本期利 润分配 合计	备注
		场内	场外					
1	2023 年 6 月 12 日	-	2023 年 6 月 12 日	0.1300	241,753.2 0	42,226.62	283,979.8 2	-
2	2023 年 12 月 4 日	-	2023 年 12 月 4 日	0.2200	262,577.0 8	113,943.36	376,520.4 4	-
合计	-	-	-	0.3500	504,330.2 8	156,169.98	660,500.2 6	-

7.4.12 期末（2023 年 12 月 31 日）本基金持有的流通受限证券

7.4.12.1 因认购新发/增发证券而于期末持有的流通受限证券

无。

7.4.12.2 期末持有的暂时停牌等流通受限股票

无。

7.4.12.3 期末债券正回购交易中作为抵押的债券

7.4.12.3.1 银行间市场债券正回购

无。

7.4.12.3.2 交易所市场债券正回购

无。

#### 7.4.12.4 期末参与转融通证券出借业务的证券

无。

#### 7.4.13 金融工具风险及管理

##### 7.4.13.1 风险管理政策和组织架构

本基金的基金管理人奉行全面风险管理体系的建设，根据基金管理的业务特点设置内部机构和部门，建立了以风险控制委员会为核心的、由督察长、风险管理委员会、监察稽核部、风险管理部和相关业务部门构成的风险管理架构体系。本基金的基金管理人在董事会下设立风险控制委员会，负责制定风险管理的宏观政策，审议通过风险控制的总体措施等；在管理层层面设立风险管理委员会，讨论和制定公司日常经营过程中风险防范和控制措施；在业务操作层面风险管理职责主要由风险管理部和监察稽核部负责，协调并与各部门合作完成运行风险管理以及进行投资风险分析与绩效评估，督察长负责组织指导监察稽核工作。

本基金在日常经营活动中涉及的财务风险主要包括信用风险、流动性风险及市场风险。本基金管理人制定了《基金流动性风险管理办法》、《交易对手风险管理办法》、《投资风险管理办法》、《压力测试管理办法》等一系列相应的制度和流程来控制这些风险，并设定适当的风险阈值及内部控制流程，通过可靠的管理及信息系统持续实时监控上述各类风险。

##### 7.4.13.2 信用风险

信用风险是指基金在交易过程中因交易对手未履行合约责任，或者基金所投资证券之发行人出现违约、拒绝支付到期本息等情况，导致基金资产损失和收益变化的风险。

本基金的基金管理人在交易前对交易对手的资信状况进行了充分的评估。本基金的活期银行存款存放在本基金的托管人浙商银行，因而与银行存款相关的信用风险不重大。本基金在交易所进行的交易均以中国证券登记结算有限责任公司为交易对手完成证券交收和款项清算，违约风险可能性很小；在银行间同业市场进行交易前均对交易对手进行信用评估并对证券交割方式进行限制以控制相应的信用风险。

本基金的基金管理人建立了信用风险管理流程，通过对投资品种信用等级评估来控制证券发行人的信用风险，且通过分散化投资以分散信用风险。

本基金债券投资的信用评级情况按《中国人民银行信用评级管理指导意见》设定的标准统计及汇总。

##### 7.4.13.2.1 按短期信用评级列示的债券投资

单位：人民币元

短期信用评级	本期末 2023 年 12 月 31 日	上年度末 2022 年 12 月 31 日

A-1	42,169,881.97	-
A-1 以下	-	-
未评级	732,650,978.51	172,810,361.65
合计	774,820,860.48	172,810,361.65

注：1. 债券评级取自第三方评级机构的债项评级。

2. 未评级债券包括债券期限在一年以内的国债、政策性金融债、银行间短期融资券。

#### 7.4.13.2.2 按短期信用评级列示的资产支持证券投资

无。

#### 7.4.13.2.3 按短期信用评级列示的同业存单投资

单位：人民币元

短期信用评级	本期末 2023 年 12 月 31 日	上年度末 2022 年 12 月 31 日
A-1	-	-
A-1 以下	-	-
未评级	-	9,800,106.63
合计	-	9,800,106.63

注：同业存单评级取自第三方评级机构的主体评级。

#### 7.4.13.2.4 按长期信用评级列示的债券投资

单位：人民币元

长期信用评级	本期末 2023 年 12 月 31 日	上年度末 2022 年 12 月 31 日
AAA	94,024,103.82	71,761,307.95
AAA 以下	50,616,490.19	190,333,397.42
未评级	116,867,382.84	175,112,508.61
合计	261,507,976.85	437,207,213.98

注：1. 债券评级取自第三方评级机构的债项评级。

2. 未评级债券包括债券期限大于一年的国债、政策性金融债、银行间中期票据。

#### 7.4.13.2.5 按长期信用评级列示的资产支持证券投资

单位：人民币元

长期信用评级	本期末 2023 年 12 月 31 日	上年度末 2022 年 12 月 31 日
AAA	5,962,820.90	25,132,452.06
AAA 以下	-	-
未评级	-	-
合计	5,962,820.90	25,132,452.06

注：资产支持证券评级取自第三方评级机构的债项评级。

#### 7.4.13.2.6 按长期信用评级列示的同业存单投资

无。

### 7.4.13.3 流动性风险

流动性风险是指基金管理人未能以合理价格及时变现基金资产以支付投资者赎回款项的风险。本基金的流动性风险一方面来自于基金份额持有人要求赎回的基金资产超出基金持有的现金类资产规模，另一方面来自于基金持有的投资品种交易不活跃而带来的变现困难或不能以合理的价格变现。

#### 7.4.13.3.1 报告期内本基金组合资产的流动性风险分析

本基金的基金管理人在基金运作过程中严格按照《公开募集证券投资基金运作管理办法》及《公开募集开放式证券投资基金流动性风险管理规定》等有关法规的要求建立健全开放式基金流动性风险管理的内部控制体系，审慎评估各类资产的流动性，针对性制定流动性风险管理措施，对本基金组合资产的流动性风险进行管理。

本基金投资于一家公司发行的证券市值不超过基金资产净值的 10%，且本基金与由本基金的基金管理人管理的其他基金共同持有一家公司的证券不得超过该证券的 10%。

本基金所持部分证券在证券交易所上市，其余亦可在银行间同业市场交易，部分基金资产流通暂时受限制不能自由转让的情况参见附注“7.4.12”。此外，本基金可通过卖出回购金融资产方式借入短期资金应对流动性需求，其上限一般不超过基金持有的债券投资的公允价值。本基金主动投资于流动性受限资产的市值合计不得超过基金资产净值的 15%。于 2023 年 12 月 31 日，除附注 7.4.12.3 中列示的正回购交易中作为抵押的债券外，本基金无其他流动性受限资产。

本基金的基金管理人每日对基金组合资产中 7 个工作日可变现资产的可变现价值进行审慎评估与测算，确保每日确认的净赎回申请不得超过 7 个工作日可变现资产的可变现价值。于 2023 年 12 月 31 日，本基金组合资产中 7 个工作日可变现资产的账面价值超过经确认的当日净赎回金额。

同时，本基金的基金管理人通过合理分散逆回购交易的到期日与交易对手的集中度；按照穿透原则对交易对手的财务状况、偿付能力及杠杆水平等进行必要的尽职调查与严格的准入管理，以及对不同的交易对手实施交易额度管理并进行动态调整等措施严格管理本基金从事逆回购交易的流动性风险和交易对手风险。此外，本基金的基金管理人建立了逆回购交易质押品管理制度：根据质押品的资质确定质押率水平；持续监测质押品的风险状况与价值变动以确保质押品按公允价值计算足额；并在与私募类证券资管产品及中国证监会认定的其他主体为交易对手开展逆回购交易时，可接受质押品的资质要求与基金合同约定的投资范围保持一致。

### 7.4.13.4 市场风险

市场风险是指基金所持金融工具的公允价值或未来现金流量因所处市场各类价格因素的变动

而发生波动的风险，包括利率风险、外汇风险和其他价格风险。

#### 7.4.13.4.1 利率风险

利率风险是指金融工具的公允价值或现金流量受市场利率变动而发生波动的风险。利率敏感性金融工具均面临由于市场利率上升而导致公允价值下降的风险，其中浮动利率类金融工具还面临每个付息期间结束根据市场利率重新定价时对于未来现金流影响的风险。

本基金的基金管理人定期对本基金面临的利率敏感性缺口进行监控，并通过调整投资组合的久期等方法对上述利率风险进行管理。

本基金主要投资于交易所及银行间市场交易的固定收益品种，因此存在相应的利率风险。

下表统计了本基金的利率风险敞口。表中所示为本基金资产及负债的账面价值，并按照合同约定的利率重新定价日或到期日孰早者予以分类。

##### 7.4.13.4.1.1 利率风险敞口

单位：人民币元

本期末 2023 年 12 月 31 日	1 年以内	1-5 年	5 年以上	不计息	合计
资产					
货币资金	712,048.97	-	-	244.67	712,293.64
存出保证金	2,407.40	-	-	1.21	2,408.61
交易性金融资产	946,103,500.00	76,344,500.00	-	19,843,658.23	1,042,291,658.23
买入返售金融资产	-	-	-	-979.11	-979.11
应收申购款	-	-	-	52,577.03	52,577.03
应收清算款	-	-	-	7,503,916.44	7,503,916.44
资产总计	946,817,956.37	76,344,500.00	-	27,399,418.47	1,050,561,874.84
负债					
应付赎回款	-	-	-	48,688.13	48,688.13
应付管理人报酬	-	-	-	270,697.56	270,697.56
应付托管费	-	-	-	90,232.54	90,232.54
应付销售服务费	-	-	-	6,291.15	6,291.15
应交税费	-	-	-	90,994.94	90,994.94
其他负债	-	-	-	200,250.56	200,250.56
负债总计	-	-	-	707,154.88	707,154.88
利率敏感度缺口	946,817,956.37	76,344,500.00	-	26,692,263.59	1,049,854,719.96
上年度末 2022 年 12 月 31 日	1 年以内	1-5 年	5 年以上	不计息	合计
资产					
货币资金	4,735,116.41	-	-	709.75	4,735,826.16
交易性金融资产	302,734,400.00	305,606,280.00	25,147,500.00	11,461,954.32	644,950,134.32
应收申购款	-	-	-	16,719.87	16,719.87
资产总计	307,469,516.41	305,606,280.00	25,147,500.00	11,479,383.94	649,702,680.35
负债					

卖出回购金融资产款	96,999,654.50	-	-	89,552.28	97,089,206.78
应付赎回款	-	-	-	129,767.02	129,767.02
应付管理人报酬	-	-	-	146,002.55	146,002.55
应付托管费	-	-	-	48,667.53	48,667.53
应付销售服务费	-	-	-	11,803.28	11,803.28
应交税费	-	-	-	40,734.20	40,734.20
其他负债	-	-	-	192,090.96	192,090.96
负债总计	96,999,654.50	-	-	658,617.82	97,658,272.32
利率敏感度缺口	210,469,861.91	305,606,280.00	25,147,500.00	10,820,766.12	552,044,408.03

注：表中所示为本基金资产及负债的账面价值，并按照合约规定的利率重新定价日或到期日孰早者予以分类。

#### 7.4.13.4.1.2 利率风险的敏感性分析

假设	除市场利率以外的其他市场变量保持不变		
分析	相关风险变量的变动	对资产负债表日基金资产净值的影响金额（单位：人民币元）	
		本期末（2023年12月31日）	上年度末（2022年12月31日）
	市场利率下降 25 个基点	1,926,736.09	1,852,310.50
	市场利率上升 25 个基点	-1,908,476.35	-1,843,823.90

#### 7.4.13.4.2 外汇风险

外汇风险是指金融工具的公允价值或未来现金流量因外汇汇率变动而发生波动的风险。本基金的所有资产及负债以人民币计价，因此无重大外汇风险。

#### 7.4.13.4.3 其他价格风险

其他价格风险是指基金所持金融工具的公允价值或未来现金流量因除市场利率和外汇汇率以外的市场价格因素变动而发生波动的风险。本基金主要投资于证券交易所上市或银行间同业市场交易的证券，所面临的其他价格风险来源于单个证券发行主体自身经营情况或特殊事项的影响，也可能来源于证券市场整体波动的影响。

本基金主要投资于证券交易所上市或银行间同业市场交易的固定收益品种，因此无重大其他价格风险。

#### 7.4.14 公允价值

##### 7.4.14.1 金融工具公允价值计量的方法

公允价值计量结果所属的层次，由对公允价值计量整体而言具有重要意义的输入值所属的最低层次决定：第一层次：相同资产或负债在活跃市场上未经调整的报价；第二层次：除第一

层次输入值外相关资产或负债直接或间接可观察的输入值；第三层次：相关资产或负债的不可观察输入值。

#### 7.4.14.2 持续的以公允价值计量的金融工具

##### 7.4.14.2.1 各层次金融工具的公允价值

单位：人民币元

公允价值计量结果所属的层次	本期末 2023 年 12 月 31 日	上年度末 2022 年 12 月 31 日
第一层次	-	-
第二层次	1,042,291,658.23	644,950,134.32
第三层次	-	-
合计	1,042,291,658.23	644,950,134.32

##### 7.4.14.2.2 公允价值所属层次间的重大变动

本基金调整公允价值计量层次转换时点的相关会计政策在前后各会计期间保持一致。

对于公开市场交易的证券，若出现重大事项、新发未上市等原因导致不存在活跃市场未经调整的报价，本基金不会于此期间将相关证券的公允价值列入第一层次，并根据估值调整中采用的对公允价值计量整体而言具有重要意义的输入值所属的最低层次，确定相关投资的公允价值应属第二层次或第三层次。

##### 7.4.14.2.3 第三层次公允价值余额及变动情况

###### 7.4.14.2.3.1 第三层次公允价值余额及变动情况

无。

###### 7.4.14.2.3.2 使用重要不可观察输入值的第三层次公允价值计量的情况

无。

##### 7.4.14.3 非持续的以公允价值计量的金融工具的说明

本基金本报告期末及上年度末均未持有非持续的以公允价值计量的金融工具。

##### 7.4.14.4 不以公允价值计量的金融工具的相关说明

本基金持有的不以公允价值计量的金融工具为以摊余成本计量的金融资产和金融负债，这些金融工具因其剩余期限较短，所以其账面价值与公允价值相若。

#### 7.4.15 有助于理解和分析会计报表需要说明的其他事项

##### (1) 承诺事项



截至资产负债表日，本基金无需要说明的承诺事项。

(2) 其他事项

截至资产负债表日本基金无需要说明的其他重要事项。

## § 8 投资组合报告

### 8.1 期末基金资产组合情况

金额单位：人民币元

序号	项目	金额	占基金总资产的比例 (%)
1	权益投资	-	-
	其中：股票	-	-
2	基金投资	-	-
3	固定收益投资	1,042,291,658.23	99.21
	其中：债券	1,036,328,837.33	98.65
	资产支持证券	5,962,820.90	0.57
4	贵金属投资	-	-
5	金融衍生品投资	-	-
6	买入返售金融资产	-979.11	-0.00
	其中：买断式回购的买入返售金融资产	-	-
7	银行存款和结算备付金合计	712,293.64	0.07
8	其他各项资产	7,558,902.08	0.72
9	合计	1,050,561,874.84	100.00

### 8.2 报告期末按行业分类的股票投资组合

#### 8.2.1 报告期末按行业分类的境内股票投资组合

无。

#### 8.2.2 报告期末按行业分类的港股通投资股票投资组合

无。

### 8.3 期末按公允价值占基金资产净值比例大小排序的所有股票投资明细

无。

### 8.4 报告期内股票投资组合的重大变动

#### 8.4.1 累计买入金额超出期初基金资产净值 2%或前 20 名的股票明细

无。

#### 8.4.2 累计卖出金额超出期初基金资产净值 2%或前 20 名的股票明细

无。

### 8.4.3 买入股票的成本总额及卖出股票的收入总额

无。

### 8.5 期末按债券品种分类的债券投资组合

金额单位：人民币元

序号	债券品种	公允价值	占基金资产净值比例 (%)
1	国家债券	-	-
2	央行票据	-	-
3	金融债券	303,732,628.92	28.93
	其中：政策性金融债	303,732,628.92	28.93
4	企业债券	16,612,813.15	1.58
5	企业短期融资券	478,839,433.89	45.61
6	中期票据	237,143,961.37	22.59
7	可转债（可交换债）	-	-
8	同业存单	-	-
9	其他	-	-
10	合计	1,036,328,837.33	98.71

### 8.6 期末按公允价值占基金资产净值比例大小排序的前五名债券投资明细

金额单位：人民币元

序号	债券代码	债券名称	数量（张）	公允价值	占基金资产净值比例 (%)
1	230401	23 农发 01	600,000	61,250,186.30	5.83
2	230301	23 进出 01	600,000	61,198,721.31	5.83
3	220322	22 进出 22	600,000	60,514,147.54	5.76
4	230411	23 农发 11	600,000	60,425,344.26	5.76
5	230421	23 农发 21	600,000	60,344,229.51	5.75

### 8.7 期末按公允价值占基金资产净值比例大小排序的所有资产支持证券投资明细

金额单位：人民币元

序号	证券代码	证券名称	数量（份）	公允价值	占基金资产净值比例 (%)
1	199481	PR 通盛 7A	340,000	5,255,004.30	0.50
2	112319	PR 通盛 6A	190,000	707,816.60	0.07

### 8.8 报告期末按公允价值占基金资产净值比例大小排序的前五名贵金属投资明细

无。

### 8.9 期末按公允价值占基金资产净值比例大小排序的前五名权证投资明细

无。

### 8.10 报告期末本基金投资的国债期货交易情况说明

#### 8.10.1 本期国债期货投资政策

本基金本报告期末未投资国债期货。

### 8.10.2 本期国债期货投资评价

本基金本报告期末投资国债期货。

### 8.11 投资组合报告附注

#### 8.11.1 基金投资的前十名证券的发行主体本期是否出现被监管部门立案调查，或在报告编制日前一年内受到公开谴责、处罚的情形

本基金投资的中国农业发展银行、中国进出口银行、国家开发银行存在报告编制日前一年内出现被监管部门立案调查，或在报告编制日前一年内受到公开谴责、处罚的情形。

#### 8.11.2 基金投资的前十名股票是否超出基金合同规定的备选股票库

本基金本报告期末持有股票。

#### 8.11.3 期末其他各项资产构成

单位：人民币元

序号	名称	金额
1	存出保证金	2,408.61
2	应收清算款	7,503,916.44
3	应收股利	-
4	应收利息	-
5	应收申购款	52,577.03
6	其他应收款	-
7	待摊费用	-
8	其他	-
9	合计	7,558,902.08

#### 8.11.4 期末持有的处于转股期的可转换债券明细

无。

#### 8.11.5 期末前十名股票中存在流通受限情况的说明

无。

#### 8.11.6 投资组合报告附注的其他文字描述部分

由于四舍五入原因，分项之和与合计可能有尾差。

## §9 基金份额持有人信息

### 9.1 期末基金份额持有人户数及持有人结构

份额单位：份

份额级别	持有人户数	户均持有的基金份额	持有人结构	
			机构投资者	个人投资者

	(户)		持有份额	占总份 额比例 (%)	持有份额	占总份 额比例 (%)
恒生前海 恒扬纯债 A	1,819	515,589.48	914,614,362.67	97.52	23,242,897.77	2.48
恒生前海 恒扬纯债 C	1,211	13,912.46	0.00	0.00	16,847,983.67	100.00
合计	3,030	315,084.24	914,614,362.67	95.80	40,090,881.44	4.20

注：①分级基金机构/个人投资者持有份额占总份额比例的计算中，对下属分级基金，比例的分母采用各自级别的份额，对合计数，比例的分母采用下属分级基金份额的合计数（即期末基金份额总额）。

②户均持有的基金份额合计=期末基金份额总额/期末持有人户数合计。

### 9.2 期末基金管理人的从业人员持有本基金的情况

项目	份额级别	持有份额总数（份）	占基金总份额比例（%）
基金管理人所有从业人员持有本基金	恒生前海恒扬纯债 A	36,481.69	0.0039
	恒生前海恒扬纯债 C	9,855.17	0.0585
	合计	46,336.86	0.0049

注：分级基金管理人的从业人员持有基金占基金总份额比例的计算中，对下属分级基金，比例的分母采用各自级别的份额，对合计数，比例的分母采用下属分级基金份额的合计数（即期末基金份额总额）。

### 9.3 期末基金管理人的从业人员持有本开放式基金份额总量区间情况

项目	份额级别	持有基金份额总量的数量区间（万份）
本公司高级管理人员、基金投资和研究部门负责人持有本开放式基金	恒生前海恒扬纯债 A	0
	恒生前海恒扬纯债 C	0~10
	合计	0~10
本基金基金经理持有本开放式基金	恒生前海恒扬纯债 A	0
	恒生前海恒扬纯债 C	0~10
	合计	0~10

## § 10 开放式基金份额变动

单位：份

项目	恒生前海恒扬纯债 A	恒生前海恒扬纯债 C
----	------------	------------

基金合同生效日（2019 年 12 月 4 日）基金份额总额	180,686,708.85	20,100,636.20
本报告期期初基金份额总额	484,017,545.45	24,345,162.22
本报告期基金总申购份额	1,294,804,798.00	197,487,543.79
减：本报告期基金总赎回份额	840,965,083.01	204,984,722.34
本报告期基金拆分变动份额	-	-
本报告期期末基金份额总额	937,857,260.44	16,847,983.67

## § 11 重大事件揭示

### 11.1 基金份额持有人大会决议

报告期内无基金份额持有人大会决议。

### 11.2 基金管理人、基金托管人的专门基金托管部门的重大人事变动

本报告期，基金管理人无重大人事变动。

基金托管人于 2023 年 5 月 17 日发布公告，自 2023 年 5 月 10 日起丁文忠先生不再担任基金托管部门总经理；自 2023 年 5 月 10 日起聘任赵刚先生为基金托管部门总经理。

### 11.3 涉及基金管理人、基金财产、基金托管业务的诉讼

本报告期内无涉及本基金管理人、基金财产、基金托管业务的诉讼事项。

### 11.4 基金投资策略的改变

本报告期内，基金的投资组合策略没有重大改变。

### 11.5 为基金进行审计的会计师事务所情况

本报告期内聘请安永华明会计师事务所（特殊普通合伙）。

### 11.6 管理人、托管人及其高级管理人员受稽查或处罚等情况

#### 11.6.1 管理人及其高级管理人员受稽查或处罚等情况

无。

#### 11.6.2 托管人及其高级管理人员受稽查或处罚等情况

无。

### 11.7 基金租用证券公司交易单元的有关情况

#### 11.7.1 基金租用证券公司交易单元进行股票投资及佣金支付情况

金额单位：人民币元

券商名称	交易单元数量	股票交易		应支付该券商的佣金		备注
		成交金额	占当期股票成交总额的比例	佣金	占当期佣金总量的比例	

			(%)		(%)	
汇丰前海 证券	2	-	-	-	-	-

注：根据中国证监会《关于完善证券投资基金交易席位制度有关问题的通知》（证监基金字[2007]48号）的有关规定，我公司制定了租用证券公司交易单元的选择标准和程序：

(1) 选择标准

- 1、公司经营行为规范，财务状况和经营状况良好；
- 2、公司具有较强的研究能力，能及时、全面地为基金提供高质量的宏观经济研究、行业研究及市场走向、个股分析报告和专门研究报告；
- 3、公司内部管理规范，能满足基金操作的保密要求；
- 4、建立了广泛的信息网络，能及时提供准确的信息资讯服务。

(2) 选择流程

公司研究部门定期对券商服务质量从以下几方面进行量化评比，并根据评比的结果选择席位：

- 1、服务的主动性。主要针对证券公司承接调研课题的态度、协助安排上市公司调研、以及就有关专题提供研究报告和讲座；
- 2、研究报告的质量。主要是指证券公司所提供研究报告是否详实，投资建议是否准确；
- 3、资讯提供的及时性及便利性。主要是指证券公司提供资讯的时效性、及时性以及提供资讯的渠道是否便利、提供的资讯是否充足全面。

### 11.7.2 基金租用证券公司交易单元进行其他证券投资的情况

金额单位：人民币元

券商名称	债券交易		债券回购交易		权证交易	
	成交金额	占当期债券成交总额的比例(%)	成交金额	占当期债券回购成交总额的比例(%)	成交金额	占当期权证成交总额的比例(%)
汇丰前海 证券	242,276,687.91	100.00	37,500,000.00	100.00	-	-

### 11.8 其他重大事件

序号	公告事项	法定披露方式	法定披露日期
1	恒生前海恒扬纯债债券型证券投资基金 2022 年第 4 季度报告	中国证监会规定报刊及规定网站	2023 年 1 月 18 日
2	恒生前海基金管理有限公司旗下部分基金季度报告提示性公告	中国证监会规定报刊及规定网站	2023 年 1 月 18 日
3	恒生前海基金管理有限公司关于旗下基金参加阳光人寿保险股份有限公司基金认购、申购	中国证监会规定报刊及规定网站	2023 年 2 月 16 日

	及定期定额投资申购费率优惠活动的公告		
4	恒生前海恒扬纯债债券型证券投资基金恢复大额申购（转换转入、定期定额投资）业务的公告	中国证监会规定报刊及规定网站	2023 年 2 月 28 日
5	恒生前海恒扬纯债债券型证券投资基金调整大额申购（转换转入、定期定额投资）业务限额的公告	中国证监会规定报刊及规定网站	2023 年 3 月 14 日
6	恒生前海基金管理有限公司关于旗下基金参加洪泰财富（青岛）基金销售有限责任公司基金认购、申购及定期定额投资申购费率优惠活动的公告	中国证监会规定报刊及规定网站	2023 年 3 月 15 日
7	恒生前海基金管理有限公司旗下基金年度报告提示性公告	中国证监会规定报刊及规定网站	2023 年 3 月 30 日
8	恒生前海恒扬纯债债券型证券投资基金 2022 年年度报告	中国证监会规定报刊及规定网站	2023 年 3 月 30 日
9	恒生前海恒扬纯债债券型证券投资基金基金产品资料概要（更新）	中国证监会规定报刊及规定网站	2023 年 3 月 31 日
10	恒生前海恒扬纯债债券型证券投资基金招募说明书(更新)2023 年第 1 期	中国证监会规定报刊及规定网站	2023 年 3 月 31 日
11	恒生前海基金管理有限公司关于旗下基金参加泰信财富基金销售有限公司基金认购、申购及定期定额投资申购费率优惠活动的公告	中国证监会规定报刊及规定网站	2023 年 4 月 7 日
12	恒生前海基金管理有限公司旗下基金季度报告提示性公告	中国证监会规定报刊及规定网站	2023 年 4 月 22 日
13	恒生前海恒扬纯债债券型证券投资基金 2023 年第 1 季度报告	中国证监会规定报刊及规定网站	2023 年 4 月 22 日
14	恒生前海基金管理有限公司关于旗下基金参加鼎信汇金（北京）投资管理有限公司基金认购、申购及定期定额投资申购费率优惠活动的公告	中国证监会规定报刊及规定网站	2023 年 5 月 13 日
15	恒生前海基金管理有限公司关于旗下基金参加上海中欧财富基金销售有限公司基金认购、申购及定期定额投资申购费率优惠活动的公告	中国证监会规定报刊及规定网站	2023 年 5 月 18 日
16	恒生前海基金管理有限公司关于旗下基金参加平安银行股份有限公司基金认购、申购费率优惠活动的公告	中国证监会规定报刊及规定网站	2023 年 5 月 22 日
17	恒生前海恒扬纯债债券型证券投资基金分红公告	中国证监会规定报刊及规定网站	2023 年 6 月 10 日
18	恒生前海基金管理有限公司关于旗下基金参加上海长量基金销售有限公司基金认购、申购及定期定额投资申购费率优惠活动的公告	中国证监会规定报刊及规定网站	2023 年 6 月 27 日
19	恒生前海基金管理有限公司旗下基金季度报告提示性公告	中国证监会规定报刊及规定网站	2023 年 7 月 21 日

20	恒生前海恒扬纯债债券型证券投资基金 2023 年第 2 季度报告	中国证监会规定报刊及规定网站	2023 年 7 月 21 日
21	恒生前海基金管理有限公司关于旗下基金参加腾安基金销售（深圳）有限公司基金认购、申购及定期定额投资申购费率优惠活动的公告	中国证监会规定报刊及规定网站	2023 年 8 月 23 日
22	关于旗下基金参加浙江同花顺基金销售有限公司基金认购、申购及定期定额投资申购费率优惠活动的公告	中国证监会规定报刊及规定网站	2023 年 8 月 28 日
23	恒生前海恒扬纯债债券型证券投资基金 2023 年中期报告	中国证监会规定报刊及规定网站	2023 年 8 月 31 日
24	恒生前海基金管理有限公司旗下基金中期报告提示性公告	中国证监会规定报刊及规定网站	2023 年 8 月 31 日
25	恒生前海基金管理有限公司关于旗下基金参加深圳众禄基金销售股份有限公司基金认购、申购及定期定额投资申购费率优惠活动的公告	中国证监会规定报刊及规定网站	2023 年 9 月 23 日
26	恒生前海基金管理有限公司旗下基金季度报告提示性公告	中国证监会规定报刊及规定网站	2023 年 10 月 25 日
27	恒生前海恒扬纯债债券型证券投资基金 2023 年第 3 季度报告	中国证监会规定报刊及规定网站	2023 年 10 月 25 日
28	恒生前海基金管理有限公司关于旗下基金参加上海大智慧基金销售有限公司基金认购、申购及定期定额投资申购费率优惠活动的公告	中国证监会规定报刊及规定网站	2023 年 11 月 9 日
29	恒生前海恒扬纯债债券型证券投资基金分红公告	中国证监会规定报刊及规定网站	2023 年 12 月 2 日

注：前述所有公告事项均同时在基金管理人网站进行披露。

## § 12 影响投资者决策的其他重要信息

### 12.1 报告期内单一投资者持有基金份额比例达到或超过 20%的情况

投资者类别	报告期内持有基金份额变化情况					报告期末持有基金情况	
	序号	持有基金份额比例达到或者超过 20%的时间区间	期初份额	申购份额	赎回份额	持有份额	份额占比 (%)
机构	1	20230101-20231231	458,868,304.88	455,746,057.79	0.00	914,614,362.67	95.8007
产品特有风险							
本基金本报告期内有单一投资者持有基金份额比例达到或超过 20%的情况发生。							

### 12.2 影响投资者决策的其他重要信息

本报告期内，本基金管理人及本基金无影响投资者决策的其他重要信息。



## § 13 备查文件目录

### 13.1 备查文件目录

- (1) 中国证券监督管理委员会批准恒生前海恒扬纯债债券型证券投资基金设立的文件
- (2) 恒生前海恒扬纯债债券型证券投资基金基金合同
- (3) 恒生前海恒扬纯债债券型证券投资基金托管协议
- (4) 基金管理人业务资格批件、营业执照
- (5) 报告期内恒生前海恒扬纯债债券型证券投资基金在指定媒介上披露的各项公告

### 13.2 存放地点

基金管理人和基金托管人住所。

### 13.3 查阅方式

投资者可在营业时间免费查阅，也可按工本费购买复印件。

投资者对本报告书如有疑问，可咨询本基金管理人恒生前海基金管理有限公司客户服务电话：400-620-6608，或可登录基金管理人网站 [www.hsqhfund.com](http://www.hsqhfund.com) 查阅详情。

恒生前海基金管理有限公司

2024 年 3 月 30 日