

农银汇理金耀 3 个月定期开放债券型证券
投资基金
2024 年第 1 季度报告

2024 年 3 月 31 日

基金管理人：农银汇理基金管理有限公司

基金托管人：兴业银行股份有限公司

报告送出日期：2024 年 4 月 18 日

§ 1 重要提示

基金管理人的董事会及董事保证本报告所载资料不存在虚假记载、误导性陈述或重大遗漏，并对其内容的真实性、准确性和完整性承担个别及连带责任。

基金托管人兴业银行股份有限公司根据本基金合同规定，于 2024 年 4 月 16 日复核了本报告中的财务指标、净值表现和投资组合报告等内容，保证复核内容不存在虚假记载、误导性陈述或者重大遗漏。

基金管理人承诺以诚实信用、勤勉尽责的原则管理和运用基金资产，但不保证基金一定盈利。

基金的过往业绩并不代表其未来表现。投资有风险，投资者在作出投资决策前应仔细阅读本基金的招募说明书。

本报告中财务资料未经审计。

本报告期自 2024 年 1 月 1 日起至 3 月 31 日止。

§ 2 基金产品概况

基金简称	农银金耀 3 个月定开债券
基金主代码	015255
基金运作方式	契约型开放式
基金合同生效日	2022 年 11 月 9 日
报告期末基金份额总额	787,397,370.41 份
投资目标	本基金主要通过投资于债券品种，在严格控制风险和追求基金资产长期稳定的基础上，力争获取高于业绩比较基准的投资收益，为投资者提供长期稳定的回报。
投资策略	<p>（一）封闭期投资策略</p> <p>本基金通过对宏观经济形势的持续跟踪，基于对利率、信用等市场的分析和预测，综合运用久期配置策略、期限结构配置策略、类属配置策略、信用策略、跨市场投资策略等策略，力争实现基金资产的稳健增值。</p> <p>（二）开放期投资策略</p> <p>在开放期内，本基金为保持较高的组合流动性，方便投资人安排投资，在遵守本基金有关投资限制与投资比例的前提下，将主要投资于高流动性的投资品种，防范流动性风险，满足开放期流动性的需求。</p>
业绩比较基准	中证全债指数收益率
风险收益特征	本基金为债券型基金，其预期风险和预期收益水平高于货币型基金，低于股票型、混合型基金。
基金管理人	农银汇理基金管理有限公司
基金托管人	兴业银行股份有限公司

§ 3 主要财务指标和基金净值表现

3.1 主要财务指标

单位：人民币元

主要财务指标	报告期（2024年1月1日-2024年3月31日）
1. 本期已实现收益	44,521,374.91
2. 本期利润	39,260,401.45
3. 加权平均基金份额本期利润	0.0154
4. 期末基金资产净值	803,468,102.34
5. 期末基金份额净值	1.0204

注：1、本期已实现收益指基金本期利息收入、投资收益、其他收入（不含公允价值变动收益）扣除相关费用后的余额，本期利润为本期已实现收益加上本期公允价值变动收益。

2、所述基金业绩指标不包括持有人认购或交易基金的各项费用，计入费用后实际收益水平要低于所列数字。

3.2 基金净值表现

3.2.1 基金份额净值增长率及其与同期业绩比较基准收益率的比较

阶段	净值增长率 ①	净值增长率 标准差②	业绩比较基 准收益率③	业绩比较基 准收益率标 准差④	①-③	②-④
过去三个月	1.47%	0.05%	2.34%	0.09%	-0.87%	-0.04%
过去六个月	2.34%	0.05%	3.81%	0.07%	-1.47%	-0.02%
过去一年	4.33%	0.05%	6.65%	0.06%	-2.32%	-0.01%
自基金合同 生效起至今	5.05%	0.05%	7.03%	0.07%	-1.98%	-0.02%

3.2.2 自基金合同生效以来基金累计净值增长率变动及其与同期业绩比较基准收益率变动的比较

农银金耀3个月定开债券累计净值增长率与同期业绩比较基准收益率的历史走势对比图

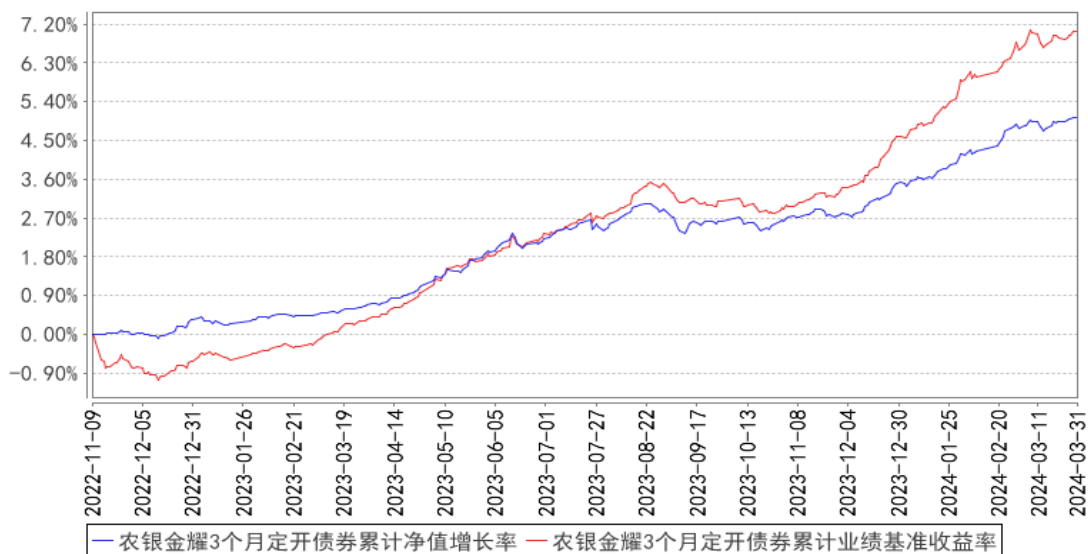

注：本基金的投资范围为具有良好流动性的金融工具，包括国内依法发行上市的债券资产（包括国债，金融债，公司债，企业债，地方政府债，中央银行票据，中期票据，政府支持机构债券，短期融资券，超短期融资券），债券回购，定期存款，协议存款，同业存单以及法律法规或中国证监会允许基金投资的其他金融工具，但须符合中国证监会相关规定。本基金不投资于股票，可转换债券，可交换债券等资产。如法律法规或监管机构以后允许基金投资其他品种，基金管理人在履行适当程序后，可以将其纳入投资范围。基金的投资组合比例为：债券资产占基金资产的比例不低于80%，但应开放期流动性需要，为保护基金份额持有人利益，每个开放期开始前10个工作日内至开放期结束后10个工作日内不受前述比例限制。开放期内，本基金保持不低于基金资产净值5%的现金或者到期日在一年以内的政府债券；封闭期内不受上述5%的限制，其中现金不包括结算备付金，存出保证金，应收申购款等。若法律法规的相关规定发生变更或监管机构允许，本基金管理人在履行适当程序后，可对上述资产配置比例进行调整。

本基金建仓期为基金合同生效日起6个月，建仓期满时，本基金各项投资比例已达到基金合同规定的投资比例。

3.3 其他指标

无。

§ 4 管理人报告

4.1 基金经理（或基金经理小组）简介

姓名	职务	任本基金的基金经理期限		证券从业年限	说明
		任职日期	离任日期		

王明君	本基金的基金经理	2022 年 11 月 9 日	-	9 年	7 年证券从业经历，曾就职于上海新世纪资信评估投资服务有限公司；2015 年 3 月起历任农银汇理基金管理有限公司固定收益部债券研究员、基金经理助理；现任农银汇理基金管理有限公司基金经理。
-----	----------	-----------------	---	-----	--

4.1.1 期末兼任私募资产管理计划投资经理的基金经理同时管理的产品情况

报告期末，本基金基金经理不存在兼任私募资产管理计划投资经理的情况。

4.2 管理人对报告期内本基金运作遵规守信情况的说明

本报告期内，本基金管理人严格遵守《证券投资基金法》和其他有关法律法规、基金合同的相关规定，依照诚实信用、勤勉尽责、安全高效的原则管理和运用基金资产，没有损害基金份额持有人利益的行为。

4.3 公平交易专项说明

4.3.1 公平交易制度的执行情况

报告期内，本基金管理人严格执行了《证券投资基金管理公司公平交易制度指导意见》等法规和公司内部公平交易制度的规定，通过系统和人工等方式在各环节严格控制交易公平执行，确保旗下管理的所有投资组合得到公平对待。

4.3.2 异常交易行为的专项说明

报告期内未发现本基金存在异常交易行为。

报告期内，所有投资组合参与的交易所公开竞价同日反向交易成交较少的单边交易量未超过该证券当日成交量的 5%。

4.4 报告期内基金的投资策略和运作分析

2024 年 1-2 月，供需不匹配带来的配置力量，叠加宽货币的落地和预期强化，债券市场走出牛市行情，期间长久期品种表现优于中短久期，尤其是 30 年国债表现亮眼，快速下行约 36bp。信用品种上，票息资产表现也不俗，如 4-5 年期二级资本债下行 40bp 左右。3 月，两会关于 GDP 和赤字等目标的设定基本符合市场预期，但绝对收益率来到历史低位后，情绪面冲击增多，债券市场波动加大，处于震荡行情。整个一季度看，债券市场表现偏强，策略上，久期策略占优。

3 月国内 PMI 反弹，结合 1-2 月，一季度经济数据或不弱。二季度将继续观察经济改善的持续性，以及市场对基本面预期修正的节奏。在内需巩固阶段，货币政策大概率保驾护航，3 月以来，央行提及货币政策空间，不排除在二季度集中发行地方债和特别国债时予以流动性配合，债券市场或延续阶段性再宽松博弈，密切关注实体融资需求、存款利率调整可能性等。但另一角度，

供给、汇率等压力或引发债券回调，进一步催生止盈情绪从而加大波动性。短期，债券市场大概率处于震荡状态。

1-2月产品增配票息资产，调整债券期限结构，组合整体维持了较为中性的久期。3月为应对开放期潜在流动性风险，逐步降低杠杆和久期。下一季度，产品将保持灵活的组合久期，同时在当前杠杆息差不高情况下，注重票息挖掘。

4.5 报告期内基金的业绩表现

截至本报告期末本基金份额净值为 1.0204 元；本报告期基金份额净值增长率为 1.47%，业绩比较基准收益率为 2.34%。

4.6 报告期内基金持有人数或基金资产净值预警说明

本报告期内，本基金管理人严格遵守《公开募集证券投资基金运作管理办法》第四十一条的规定。报告期内，本基金未出现上述情形。

§ 5 投资组合报告

5.1 报告期末基金资产组合情况

序号	项目	金额（元）	占基金总资产的比例（%）
1	权益投资	-	-
	其中：股票	-	-
2	基金投资	-	-
3	固定收益投资	771,825,454.53	92.30
	其中：债券	771,825,454.53	92.30
	资产支持证券	-	-
4	贵金属投资	-	-
5	金融衍生品投资	-	-
6	买入返售金融资产	-	-
	其中：买断式回购的买入返售金融资产	-	-
7	银行存款和结算备付金合计	64,362,461.05	7.70
8	其他资产	15,951.89	0.00
9	合计	836,203,867.47	100.00

5.2 报告期末按行业分类的股票投资组合

5.2.1 报告期末按行业分类的境内股票投资组合

本基金本报告期末未持有股票。

5.2.2 报告期末按行业分类的港股通投资股票投资组合

本基金本报告期末未持有港股通投资股票。

5.3 期末按公允价值占基金资产净值比例大小排序的股票投资明细

5.3.1 报告期末按公允价值占基金资产净值比例大小排序的前十名股票投资明细

本基金本报告期末未持有股票。

5.4 报告期末按债券品种分类的债券投资组合

序号	债券品种	公允价值（元）	占基金资产净值比例（%）
1	国家债券	-	-
2	央行票据	-	-
3	金融债券	771,825,454.53	96.06
	其中：政策性金融债	689,842,712.23	85.86
4	企业债券	-	-
5	企业短期融资券	-	-
6	中期票据	-	-
7	可转债（可交换债）	-	-
8	同业存单	-	-
9	其他	-	-
10	合计	771,825,454.53	96.06

5.5 报告期末按公允价值占基金资产净值比例大小排序的前五名债券投资明细

序号	债券代码	债券名称	数量（张）	公允价值（元）	占基金资产净值比例（%）
1	150218	15 国开 18	800,000	83,579,672.13	10.40
2	190208	19 国开 08	800,000	82,384,262.30	10.25
3	230208	23 国开 08	700,000	72,245,737.70	8.99
4	220412	22 农发 12	700,000	71,222,666.67	8.86
5	230303	23 进出 03	600,000	62,151,737.70	7.74

5.6 报告期末按公允价值占基金资产净值比例大小排序的前十名资产支持证券投资 明细

本基金本报告期末未持有资产支持证券。

5.7 报告期末按公允价值占基金资产净值比例大小排序的前五名贵金属投资明细

本基金本报告期末未持有贵金属投资。

5.8 报告期末按公允价值占基金资产净值比例大小排序的前五名权证投资明细

本基金本报告期末未持有权证。

5.9 报告期末本基金投资的国债期货交易情况说明

5.9.1 本期国债期货投资政策

本基金本报告期末未持有国债期货。

5.9.2 报告期末本基金投资的国债期货持仓和损益明细

本基金本报告期末未持有国债期货。

5.9.3 本期国债期货投资评价

本基金本报告期末未持有国债期货。

5.10 投资组合报告附注

5.10.1 本基金投资的前十名证券的发行主体本期是否出现被监管部门立案调查，或在报告编制日前一年内受到公开谴责、处罚的情形

本基金投资的前十名证券的发行主体本期没有被监管部门立案调查或在本报告编制日前一年内受到公开谴责、处罚的情况。

5.10.2 基金投资的前十名股票是否超出基金合同规定的备选股票库

本基金本报告期末未持有股票。

5.10.3 其他资产构成

序号	名称	金额（元）
1	存出保证金	15,951.89
2	应收证券清算款	-
3	应收股利	-
4	应收利息	-
5	应收申购款	-
6	其他应收款	-
7	其他	-
8	合计	15,951.89

5.10.4 报告期末持有的处于转股期的可转换债券明细

本基金本期末未持有处于转股期的可转换债券。

5.10.5 报告期末前十名股票中存在流通受限情况的说明

本基金本报告期末前十名股票中不存在流通受限情况。

§ 6 开放式基金份额变动

单位：份

报告期期初基金份额总额	2,688,198,323.01
报告期期间基金总申购份额	588,246,419.21
减：报告期期间基金总赎回份额	2,489,047,371.81
报告期期间基金拆分变动份额（份额减少以“-”填列）	-
报告期期末基金份额总额	787,397,370.41

注：总申购份额含红利再投、转换入份额；总赎回份额含转换出份额。

§ 7 基金管理人运用固有资金投资本基金情况

7.1 基金管理人持有本基金份额变动情况

截至本季度末，基金管理人无运用固有资金投资本基金情况。

7.2 基金管理人运用固有资金投资本基金交易明细

截至本季度末，基金管理人无运用固有资金投资本基金情况。

§ 8 影响投资者决策的其他重要信息

8.1 报告期内单一投资者持有基金份额比例达到或超过 20%的情况

投资者类别	报告期内持有基金份额变化情况					报告期末持有基金情况	
	序号	持有基金份额比例达到或者超过 20%的时间区间	期初份额	申购份额	赎回份额	持有份额	份额占比 (%)
机构	1	2024-03-21 至 2024-03-27	497,809,637.59	0.00	497,809,637.59	0.00	0.00
-	2	2024-01-01 至 2024-03-28	1,991,237,554.76	0.00	1,991,237,554.76	0.00	0.00
机构	3	2024-03-29 至 2024-03-31	199,122,859.42	0.00	0.00	199,122,859.42	25.29
机构	4	2024-03-28 至 2024-03-31	0.00	588,234,313.73	0.00	588,234,313.73	74.71

产品特有风险

本基金已有单一投资者所持基金份额达到或超过本基金总份额的 20%，中小投资者在投资本基金时可能面临以下风险：

（一）赎回申请延期办理的风险

单一投资者大额赎回时易触发本基金巨额赎回的条件，当发生巨额赎回时，中小投资者可能面临小额赎回申请也需要按同比例部分延期办理或延缓支付的风险。

（二）基金净值大幅波动的风险

单一投资者大额赎回时，基金管理人进行基金财产大量变现，会对基金资产净值产生影响；且如遇大额赎回费用归入基金资产、基金份额净值保留位数四舍五入（或舍去尾数）等问题，都可能会造成基金资产净值的较大波动。

（三）基金投资目标偏离的风险

单一投资者大额赎回后，很可能导致基金规模骤然缩小，基金将面临投资银行间债券、交易所债券时交易困难的情形，从而使得实现基金投资目标存在一定的不确定性。

（四）基金合同提前终止的风险

单一投资者大额赎回后可能导致基金资产规模过小，不能满足存续的条件，基金将面临根据基金合同的约定终止基金合同、清算或转型等风险。

8.2 影响投资者决策的其他重要信息

无。

§ 9 备查文件目录

9.1 备查文件目录

- 1、中国证监会准予注册本基金募集的文件；
- 2、《农银汇理金耀 3 个月定期开放债券型证券投资基金基金合同》；
- 3、《农银汇理金耀 3 个月定期开放债券型证券投资基金托管协议》；
- 4、基金管理人业务资格批件、营业执照；
- 5、基金托管人业务资格批件、营业执照；
- 6、本报告期内公开披露的临时公告。

9.2 存放地点

备查文件存放于基金管理人的办公地址：中国（上海）自由贸易试验区银城路 9 号 50 层。

9.3 查阅方式

投资者可到基金管理人的办公地址及网站免费查阅备查文件。在支付工本费后，投资者可在合理时间内取得备查文件的复制件或复印件。

农银汇理基金管理有限公司

2024 年 4 月 18 日