

农银汇理景气优选混合型证券投资基金 2024 年第 1 季度报告

2024 年 3 月 31 日

基金管理人：农银汇理基金管理有限公司

基金托管人：交通银行股份有限公司

报告送出日期：2024 年 4 月 18 日

§ 1 重要提示

基金管理人的董事会及董事保证本报告所载资料不存在虚假记载、误导性陈述或重大遗漏，并对其内容的真实性、准确性和完整性承担个别及连带责任。

基金托管人交通银行股份有限公司根据本基金合同规定，于 2024 年 4 月 16 日复核了本报告中的财务指标、净值表现和投资组合报告等内容，保证复核内容不存在虚假记载、误导性陈述或者重大遗漏。

基金管理人承诺以诚实信用、勤勉尽责的原则管理和运用基金资产，但不保证基金一定盈利。

基金的过往业绩并不代表其未来表现。投资有风险，投资者在作出投资决策前应仔细阅读本基金的招募说明书。

本报告中财务资料未经审计。

本报告期自 2024 年 1 月 1 日起至 3 月 31 日止。

§ 2 基金产品概况

基金简称	农银景气优选混合	
基金主代码	017842	
基金运作方式	契约型开放式	
基金合同生效日	2023 年 2 月 23 日	
报告期末基金份额总额	487,264,402.95 份	
投资目标	本基金优选景气行业中具备核心优势的上市公司，在严格控制风险和保持良好流动性的前提下，追求超越业绩比较基准的投资回报。	
投资策略	1、大类资产配置。2、股票投资策略：（1）行业配置策略（2）个股投资策略。3、债券投资策略：（1）合理预计利率水平（2）灵活调整组合久期（3）科学配置投资品种（4）谨慎选择个券（5）可转换债券和可交换债券投资策略（6）信用债投资策略。4、股指期货投资策略。5、国债期货投资策略。6、资产支持证券投资策略。	
业绩比较基准	中证 800 指数收益率×75%+中证全债指数收益率×25%	
风险收益特征	本基金为混合型基金，其预期风险和预期收益水平高于货币市场基金、债券型基金，低于股票型基金。	
基金管理人	农银汇理基金管理有限公司	
基金托管人	交通银行股份有限公司	
下属分级基金的基金简称	农银景气优选混合 A	农银景气优选混合 C
下属分级基金的交易代码	017842	017843
报告期末下属分级基金的份额总额	283,517,863.89 份	203,746,539.06 份

§ 3 主要财务指标和基金净值表现

3.1 主要财务指标

单位：人民币元

主要财务指标	报告期（2024 年 1 月 1 日-2024 年 3 月 31 日）	
	农银景气优选混合 A	农银景气优选混合 C
1. 本期已实现收益	-18,153,443.41	-13,036,499.38
2. 本期利润	-4,181,160.12	-2,751,096.49
3. 加权平均基金份额本期利润	-0.0143	-0.0132
4. 期末基金资产净值	268,664,879.41	192,222,649.73
5. 期末基金份额净值	0.9476	0.9434

注：1、本期已实现收益指基金本期利息收入、投资收益、其他收入（不含公允价值变动收益）扣除相关费用后的余额，本期利润为本期已实现收益加上本期公允价值变动收益。

2、所述基金业绩指标不包括持有人认购或交易基金的各项费用，计入费用后实际收益水平要低于所列数字。

3.2 基金净值表现

3.2.1 基金份额净值增长率及其与同期业绩比较基准收益率的比较

农银景气优选混合 A

阶段	净值增长率①	净值增长率标准差②	业绩比较基准收益率③	业绩比较基准收益率标准差④	①-③	②-④
过去三个月	-1.23%	1.84%	1.84%	0.90%	-3.07%	0.94%
过去六个月	-3.77%	1.58%	-2.69%	0.76%	-1.08%	0.82%
过去一年	-7.97%	1.35%	-8.85%	0.69%	0.88%	0.66%
自基金合同生效起至今	-5.24%	1.28%	-9.49%	0.68%	4.25%	0.60%

农银景气优选混合 C

阶段	净值增长率①	净值增长率标准差②	业绩比较基准收益率③	业绩比较基准收益率标准差④	①-③	②-④
过去三个月	-1.33%	1.84%	1.84%	0.90%	-3.17%	0.94%
过去六个月	-3.96%	1.58%	-2.69%	0.76%	-1.27%	0.82%
过去一年	-8.35%	1.35%	-8.85%	0.69%	0.50%	0.66%

自基金合同 生效起至今	-5.66%	1.28%	-9.49%	0.68%	3.83%	0.60%
----------------	--------	-------	--------	-------	-------	-------

3.2.2 自基金合同生效以来基金累计净值增长率变动及其与同期业绩比较基准收益率变动的比较

农银景气优选混合A累计净值增长率与同期业绩比较基准收益率的历史走势对比图

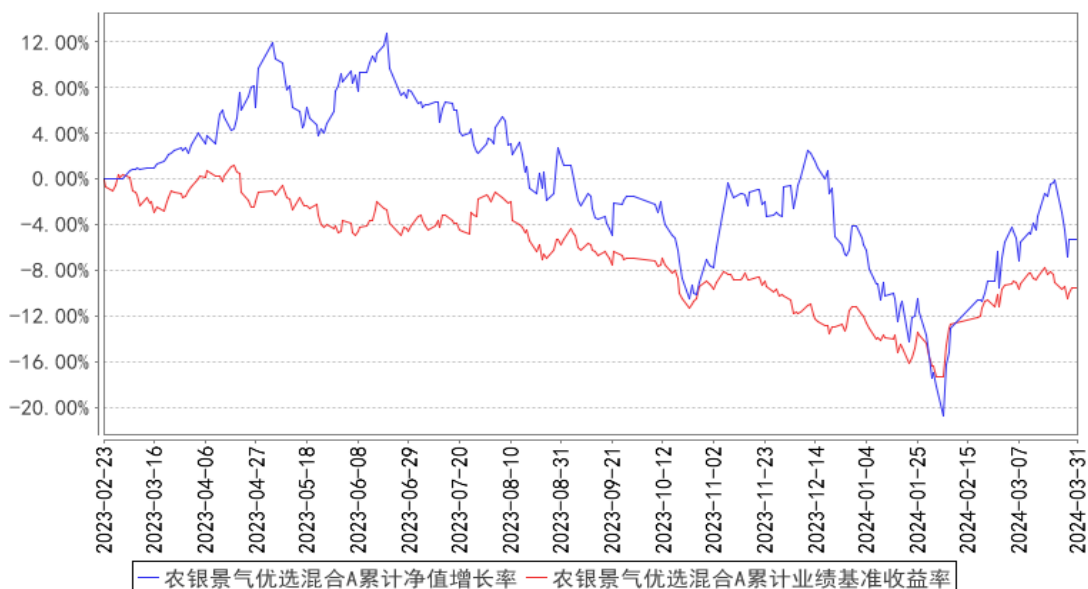

农银景气优选混合C累计净值增长率与同期业绩比较基准收益率的历史走势对比图

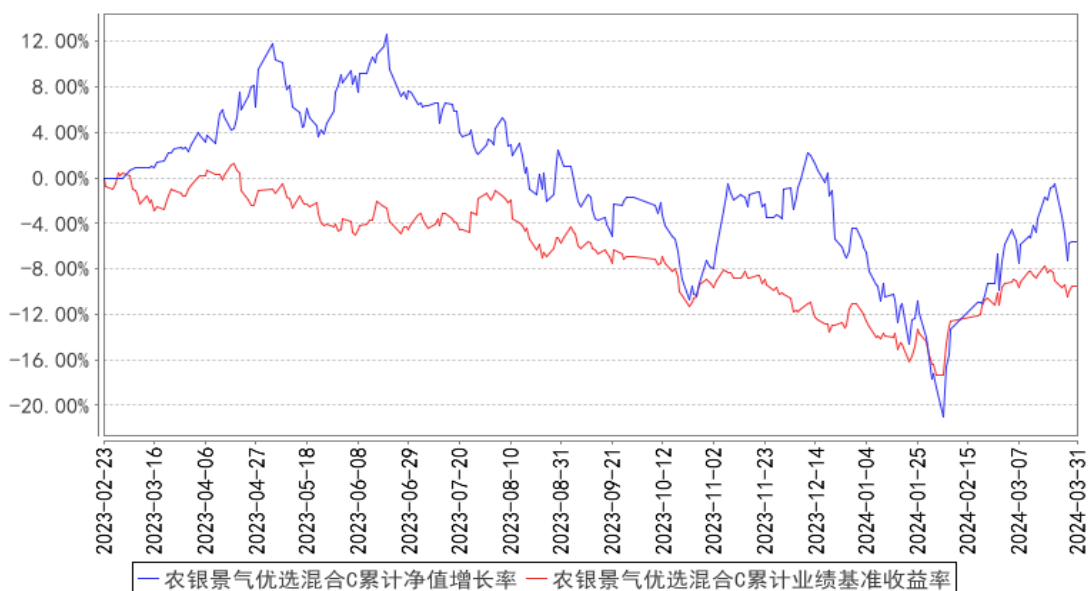

注：本基金的投资组合比例为：股票资产占基金资产的比例为 60%–95%；本基金每个交易日日终在扣除股指期货和国债期货合约需缴纳的交易保证金后，保持现金或者到期日在一年以内的政府债券投资比例合计不低于基金资产净值的 5%，其中，现金不包括结算备付金，存出保证金，应收申购款等。如果法律法规或中国证监会变更投资品种的投资比例限制，基金管理人在履行适当程序后，

可以调整上述投资品种的投资比例。本基金建仓期为基金合同生效日（2023 年 2 月 23 日）起 6 个月，建仓期满时，本基金各项投资比例已达到基金合同规定的投资比例。

§ 4 管理人报告

4.1 基金经理（或基金经理小组）简介

姓名	职务	任本基金的基金经理期限		证券从业年限	说明
		任职日期	离任日期		
张燕	本基金的基金经理	2023 年 2 月 23 日	-	12 年	硕士。历任南京东大移动互联有限公司程序员、国金证券股份有限公司传媒研究员、农银汇理基金管理有限公司研究员、农银汇理基金管理有限公司基金经理助理。现任农银汇理基金管理有限公司基金经理。

4.1.1 期末兼任私募资产管理计划投资经理的基金经理同时管理的产品情况

报告期末，本基金基金经理不存在兼任私募资产管理计划投资经理的情况。

4.2 管理人对报告期内本基金运作遵规守信情况的说明

本报告期内，本基金管理人严格遵守《证券投资基金法》和其他有关法律法规、基金合同的相关规定，依照诚实信用、勤勉尽责、安全高效的原则管理和运用基金资产，没有损害基金份额持有人利益的行为。

4.3 公平交易专项说明

4.3.1 公平交易制度的执行情况

报告期内，本基金管理人严格执行了《证券投资基金管理公司公平交易制度指导意见》等法规和公司内部公平交易制度的规定，通过系统和人工等方式在各环节严格控制交易公平执行，确保旗下管理的所有投资组合得到公平对待。

4.3.2 异常交易行为的专项说明

报告期内未发现本基金存在异常交易行为。

报告期内，所有投资组合参与的交易所公开竞价同日反向交易成交较少的单边交易量未超过该证券当日成交量的 5%。

4.4 报告期内基金的投资策略和运作分析

一季度市场先下后上。1 月 A 股超预期下跌，在宏观基本面变化不大的背景下，微观流动性冲击和风险偏好下行是核心原因。行业表现围绕防御策略、中字头、红利策略等，TMT、新能源、

医药等成长性行业全面下跌。春节前市场止跌上涨，前期跌幅较多的成长板块快速反弹，AI、机器人、低空经济等均有所表现，主题特征明显。本基金主要配置在以 AI 为主的 TMT 板块，1 月表现一般，2-3 月在市场好转过程中表现较好。

4.5 报告期内基金的业绩表现

截至本报告期末农银景气优选混合 A 基金份额净值为 0.9476 元，本报告期基金份额净值增长率为-1.23%；截至本报告期末农银景气优选混合 C 基金份额净值为 0.9434 元，本报告期基金份额净值增长率为-1.33%；同期业绩比较基准收益率为 1.84%。

4.6 报告期内基金持有人数或基金资产净值预警说明

本报告期内，本基金管理人严格遵守《公开募集证券投资基金运作管理办法》第四十一条的规定。报告期内，本基金未出现上述情形。

§ 5 投资组合报告

5.1 报告期末基金资产组合情况

序号	项目	金额（元）	占基金总资产的比例（%）
1	权益投资	337,402,197.98	71.41
	其中：股票	337,402,197.98	71.41
2	基金投资	-	-
3	固定收益投资	-	-
	其中：债券	-	-
	资产支持证券	-	-
4	贵金属投资	-	-
5	金融衍生品投资	-	-
6	买入返售金融资产	87,344,000.00	18.48
	其中：买断式回购的买入返售金融资产	-	-
7	银行存款和结算备付金合计	47,532,425.21	10.06
8	其他资产	240,318.52	0.05
9	合计	472,518,941.71	100.00

5.2 报告期末按行业分类的股票投资组合

5.2.1 报告期末按行业分类的境内股票投资组合

代码	行业类别	公允价值（元）	占基金资产净值比例（%）
A	农、林、牧、渔业	-	-
B	采矿业	2,109,150.00	0.46
C	制造业	163,074,834.06	35.38

D	电力、热力、燃气及水生产和供应业	1,021,149.00	0.22
E	建筑业	-	-
F	批发和零售业	-	-
G	交通运输、仓储和邮政业	-	-
H	住宿和餐饮业	-	-
I	信息传输、软件和信息技术服务业	60,758,266.07	13.18
J	金融业	2,737,064.00	0.59
K	房地产业	-	-
L	租赁和商务服务业	7,345,470.45	1.59
M	科学研究和技术服务业	4,102,326.40	0.89
N	水利、环境和公共设施管理业	14,803,800.00	3.21
O	居民服务、修理和其他服务业	-	-
P	教育	-	-
Q	卫生和社会工作	-	-
R	文化、体育和娱乐业	81,450,138.00	17.67
S	综合	-	-
	合计	337,402,197.98	73.21

5.2.2 报告期末按行业分类的港股通投资股票投资组合

本基金本报告期末未持有港股通投资股票。

5.3 期末按公允价值占基金资产净值比例大小排序的股票投资明细

5.3.1 报告期末按公允价值占基金资产净值比例大小排序的前十名股票投资明细

序号	股票代码	股票名称	数量（股）	公允价值（元）	占基金资产净值比例（%）
1	002517	恺英网络	1,976,700	21,783,234.00	4.73
2	300308	中际旭创	102,700	16,078,712.00	3.49
3	300251	光线传媒	1,413,100	15,091,908.00	3.27
4	300418	昆仑万维	344,607	13,732,588.95	2.98
5	002739	万达电影	882,200	13,488,838.00	2.93
6	300782	卓胜微	126,200	12,820,658.00	2.78
7	601595	上海电影	397,300	11,919,000.00	2.59
8	300002	神州泰岳	1,245,200	11,667,524.00	2.53
9	300502	新易盛	164,365	11,012,455.00	2.39
10	603103	横店影视	672,400	10,650,816.00	2.31

5.4 报告期末按债券品种分类的债券投资组合

本基金本报告期末未持有债券。

5.5 报告期末按公允价值占基金资产净值比例大小排序的前五名债券投资明细

本基金本报告期末未持有债券。

5.6 报告期末按公允价值占基金资产净值比例大小排序的前十名资产支持证券投资 明细

本基金本报告期末未持有资产支持证券。

5.7 报告期末按公允价值占基金资产净值比例大小排序的前五名贵金属投资明细

本基金本报告期末未持有贵金属投资。

5.8 报告期末按公允价值占基金资产净值比例大小排序的前五名权证投资明细

本基金本报告期末未持有权证。

5.9 报告期末本基金投资的股指期货交易情况说明

5.9.1 报告期末本基金投资的股指期货持仓和损益明细

本基金本报告期末未持有股指期货。

5.9.2 本基金投资股指期货的投资政策

本基金本报告期末未持有股指期货。

5.10 报告期末本基金投资的国债期货交易情况说明

5.10.1 本期国债期货投资政策

本基金本报告期末未持有国债期货。

5.10.2 报告期末本基金投资的国债期货持仓和损益明细

本基金本报告期末未持有国债期货。

5.10.3 本期国债期货投资评价

本基金本报告期末未持有国债期货。

5.11 投资组合报告附注

5.11.1 本基金投资的前十名证券的发行主体本期是否出现被监管部门立案调查，或在报告编制日前一年内受到公开谴责、处罚的情形

2023 年 12 月 14 日，上海电影股份有限公司因在 2021 年期间因执行《企业会计准则第 21 号——租赁》（财会〔2018〕35 号，以下简称“新租赁准则”）时未考虑行使终止租赁的选择权对租赁期的影响、未按照资产减值准则规定将使用权资产包括在长期资产内进行减值，导致 2021 年 1 月 1 日新租赁准则首次执行日财务报表、2021 年第一季度报告、2021 年半年度报告、2021 年第

三季度报告披露不准确，被中国证券监督管理委员会上海监管局采取出具警示函的监督管理措施。

本基金管理人经研究分析认为上述处罚未对该发行人发行的证券的投资价值产生重大的实质性影响。本基金投资上述证券的投资决策程序符合公司投资制度的规定。

其余证券的发行主体本期没有被监管部门立案调查或在本报告编制日前一年内受到公开谴责、处罚的情况。

5.11.2 基金投资的前十名股票是否超出基金合同规定的备选股票库

本基金投资的前十名股票没有超出基金合同规定的备选股票库。

5.11.3 其他资产构成

序号	名称	金额（元）
1	存出保证金	179,175.43
2	应收证券清算款	-
3	应收股利	-
4	应收利息	-
5	应收申购款	61,143.09
6	其他应收款	-
7	其他	-
8	合计	240,318.52

5.11.4 报告期末持有的处于转股期的可转换债券明细

本基金本期末未持有处于转股期的可转换债券。

5.11.5 报告期末前十名股票中存在流通受限情况的说明

本基金本报告期末前十名股票中不存在流通受限情况。

§ 6 开放式基金份额变动

单位：份

项目	农银景气优选混合 A	农银景气优选混合 C
报告期期初基金份额总额	297,685,728.20	211,616,715.20
报告期期间基金总申购份额	10,468,456.85	6,454,784.06
减：报告期期间基金总赎回份额	24,636,321.16	14,324,960.20
报告期期间基金拆分变动份额（份额减少以“-”填列）	-	-
报告期期末基金份额总额	283,517,863.89	203,746,539.06

注：总申购份额含红利再投、转换入份额；总赎回份额含转换出份额。

§ 7 基金管理人运用固有资金投资本基金情况

7.1 基金管理人持有本基金份额变动情况

截至本季度末，基金管理人无运用自有资金投资本基金情况。

7.2 基金管理人运用自有资金投资本基金交易明细

截至本季度末，基金管理人无运用自有资金投资本基金情况。

§ 8 影响投资者决策的其他重要信息

8.1 报告期内单一投资者持有基金份额比例达到或超过 20%的情况

本基金本报告期内无单一投资者持有基金份额比例达到或超过 20%的情况。

8.2 影响投资者决策的其他重要信息

无。

§ 9 备查文件目录

9.1 备查文件目录

- 1、中国证监会准予注册本基金募集的文件；
- 2、《农银汇理景气优选混合型证券投资基金基金合同》；
- 3、《农银汇理景气优选混合型证券投资基金托管协议》；
- 4、基金管理人业务资格批件、营业执照；
- 5、基金托管人业务资格批件、营业执照复印件；
- 6、本报告期内公开披露的临时公告。

9.2 存放地点

备查文件存放于基金管理人的办公地址：中国（上海）自由贸易试验区银城路 9 号 50 层。

9.3 查阅方式

投资者可到基金管理人的办公地址及网站免费查阅备查文件。在支付工本费后，投资者可在合理时间内取得备查文件的复制件或复印件。

农银汇理基金管理有限公司

2024 年 4 月 18 日