



铂宝集团

NEEQ: 832696

上海铂宝集团股份有限公司

Shanghai BoBao Group Co.,Ltd



年度报告

2023

重要提示

- 一、公司控股股东、实际控制人、董事、监事、高级管理人员保证本报告所载资料不存在任何虚假记载、误导性陈述或者重大遗漏，并对其内容的真实性、准确性和完整性承担个别及连带责任。
- 二、公司负责人周新春、主管会计工作负责人胡毅及会计机构负责人（会计主管人员）胡毅保证年度报告中财务报告的真实、准确、完整。
- 三、本年度报告已经挂牌公司董事会审议通过，不存在未出席审议的董事。
- 四、立信会计师事务所（特殊普通合伙）对公司出具了标准无保留意见的审计报告。
- 五、本年度报告涉及未来计划等前瞻性陈述，不构成公司对投资者的实质承诺，投资者及相关人士均应当对此保持足够的风险认识，并且应当理解计划、预测与承诺之间的差异。
- 六、本年度报告已在“第二节会计数据、经营情况和管理层分析”之“五、公司面临的重大风险分析”对公司报告期内的重大风险因素进行分析，请投资者注意阅读。
- 七、未按要求披露的事项及原因

本报告不存在未按要求进行披露的事项。

目 录

第一节	公司概况	6
第二节	会计数据、经营情况和管理层分析	7
第三节	重大事件	14
第四节	股份变动、融资和利润分配	17
第五节	公司治理	20
第六节	财务会计报告	25
审计报告 25		
一、	公司基本情况	附注 1
二、	财务报表的编制基础	附注 4
三、	重要会计政策及会计估计	附注 4
四、	税项	附注 30
五、	合并财务报表项目注释	附注 31
六、	研发支出	附注 57
七、	合并范围的变更：无	附注 57
八、	在其他主体中的权益	附注 57
九、	政府补助	附注 58
十、	与金融工具相关的风险：	附注 59
十一、	公允价值的披露：无	附注 61
十二、	关联方及关联交易	附注 61
十三、	股份支付：无	附注 62
十四、	承诺及或有事项	附注 62
十五、	资产负债表日后事项：	附注 62
十六、	资本管理：无	附注 62
十七、	其他重要事项	附注 62
十八、	母公司财务报表主要项目注释	附注 63
十九、	补充资料	附注 71
附件	会计信息调整及差异情况	附注 73

备查文件目录	载有公司负责人、主管会计工作负责人、会计机构负责人（会计主管人员）签名并盖章的财务报表
	载有会计师事务所盖章、注册会计师签名并盖章的审计报告原件（如有）
	报告期内在指定信息披露平台上公开披露过的所有公司文件的正本及公告的原稿
文件备置地址	上海市杨浦区国定东路 275-8 号 808 室-01

释义

释义项目		释义
公司、铂宝集团	指	上海铂宝集团股份有限公司
上海铂宝	指	上海铂宝焊接器材有限公司
主办券商、国泰君安	指	国泰君安证券股份有限公司
会计师事务所、审计机构	指	立信会计师事务所(特殊普通合伙)
股东大会	指	上海铂宝集团股份有限公司股东大会
董事会	指	上海铂宝集团股份有限公司董事会
监事会	指	上海铂宝集团股份有限公司监事会
三会	指	股东大会、董事会、监事会
高级管理人员	指	上海铂宝集团股份有限公司司总经理、副总经理、财务负责人、董事会秘书
《公司法》	指	《中华人民共和国公司法》
《证券法》	指	《中华人民共和国证券法》
《公司章程》	指	《上海铂宝集团股份有限公司章程》
报告期内、本期	指	2023年1月1日至2023年12月31日

第一节 公司概况

企业情况			
公司中文全称	上海铂宝集团股份有限公司		
	Shanghai BoBao Group Co., Ltd		
法定代表人	周新春	成立时间	2009年1月5日
控股股东	控股股东为周新春	实际控制人及其一致行动人	实际控制人为周新春，无一致行动人
行业（挂牌公司管理型行业分类）	制造业（C）-金属制品业（C33）-其他金属制品制造（C339）-其他未列明金属制品制造（C3399）		
主要产品与服务项目	焊接材料		
挂牌情况			
股票交易场所	全国中小企业股份转让系统		
证券简称	铂宝集团	证券代码	832696
挂牌时间	2015年7月1日	分层情况	基础层
普通股股票交易方式	<input checked="" type="checkbox"/> 集合竞价交易 <input type="checkbox"/> 做市交易	普通股总股本（股）	30,000,000
主办券商（报告期内）	国泰君安	报告期内主办券商是否发生变化	否
主办券商办公地址	上海市静安区南京西路768号		
联系方式			
董事会秘书姓名	胡毅	联系地址	上海市杨浦区国定东路275-8号808室-01
电话	021-35315575	电子邮箱	Huy@bobaocn.com
传真	021-55093612		
公司办公地址	上海市杨浦区国定东路275-8号808室-01	邮政编码	200433
公司网址	www.bobaocn.com		
指定信息披露平台	www.neeq.com.cn		
注册情况			
统一社会信用代码	91310000684012052T		
注册地址	上海市国定东路275-8号808室-01		
注册资本（元）	30,000,000	注册情况报告期内是否变更	否

第二节 会计数据、经营情况和管理层分析

一、 业务概要

(一) 商业模式与经营计划实现情况

公司的主营业务为：提供汽车及摩托车的排气系统、不锈钢球罐、冷链运输及储藏设备、化学化工设备、高铁地铁等所用全套不锈钢焊丝及相关产品、有色金属材料焊丝及其它相关焊丝的生产、销售及研发工作。

公司主要产品有：不锈钢、碳钢、耐热钢、堆钢等电焊条和气保实心焊丝、药芯焊丝、埋弧焊丝、氩弧焊丝、焊剂等焊接材料。产品广泛应用于机车、汽车、建筑、桥梁、化工、石油、船舶、航空航天、国防及核工业等领域。2019 年公司新投入有色金属焊丝生产线，计划开发新市场，截至报告期末该项目仍处于研发试制阶段，公司拟在 2024 年增加设备投入，争取年内将新产品投入市场。2020 年公司利用在排放及环保方面的优势开始银棒熔炼业务，该业务主要产品为半成品白银焊丝，近两年为公司每年增加约两千余万元产值。公司拥有专业的研发团队和完善的质量管理体系，并通过 ISO9001、IATF16949 质量管理体系认证，截至报告期末，公司拥有 61 余项专利，其中发明专利 8 项，2023 年新增 1 项。公司已基本构建研发、采购、生产、销售相结合的完整的商业模式，具体如下：

(1) 采购模式： 公司由公司集团总部集中采购，采购部人员根据营销部门提供的销售计划，结合库存情况，编制采购计划。征得批准后，采购部与两家以上合格供应商询价，在确保质量的前提下以最低价格确定每批货物的供应商，经采购人员申请，采购部经理、财务部经理、主管采购副总和总经理审批《合同审批流转单》后签订采购合同，财务部根据审批后的付款申请付款。

(2) 生产模式： 公司生产部门依据年度销售计划，并根据对材料供应、人力、设备负荷等情况，制定年度生产计划；根据营销部的月度销售计划及产品的库存情况制定月生产计划。生产部依据月生产计划将具体生产进度安排分解下达到各个工序。产品制造完成后，经质量部门检验合格后，办理入库。

(3) 销售模式： 公司焊丝的销售采用以直销为主、经销商为辅的销售模式。大约 70%左右的销售量为直销，直销主要面对的是汽车、摩托车排气系统制造企业客户，客户遍布全国 20 余个省及直辖市；大约 30%左右的销售量采用经销模式，主要客户有集装箱冷链、不锈钢球罐及化学化工建造及制造等客户。

(4) 研发模式： 公司拥有国内著名的焊材专家研发团队，高水准的焊材实验室，并且与上海复旦大学合作进行对具有市场前景的新产品开发，以及使重大科技成果转化为商品的中间试验，以产品为龙头带动相关技术、工艺、装备和材料的研究开发，重视引进技术消化吸收和创新，形成具有自主知识产权的主导产品和专有技术。

报告期内，公司的商业模式较上年度未发生变化。

报告期后至报告披露日，公司的商业模式未发生变化。

(二) 与创新属性相关的认定情况

适用 不适用

二、 主要会计数据和财务指标

单位：元

盈利能力	本期	上年同期	增减比例%
------	----	------	-------

营业收入	133,524,806.97	120,051,055.60	11.22%
毛利率%	16.05%	8.97%	-
归属于挂牌公司股东的净利润	5,892,272.15	-516,642.79	1,240.49%
归属于挂牌公司股东的扣除非经常性损益后的净利润	5,846,460.18	-848,636.74	788.92%
加权平均净资产收益率%（依据归属于挂牌公司股东的净利润计算）	10.41%	-0.84%	-
加权平均净资产收益率%（依归属于挂牌公司股东的扣除非经常性损益后的净利润计算）	10.32%	-1.46%	-
基本每股收益	0.20	-0.02	1,082.05%
偿债能力	本期期末	上年期末	增减比例%
资产总计	112,261,708.72	100,916,954.81	11.241%
负债总计	52,688,132.66	47,235,650.90	11.54%
归属于挂牌公司股东的净资产	59,573,576.06	53,681,303.91	10.98%
归属于挂牌公司股东的每股净资产	1.99	1.79	10.98%
资产负债率%（母公司）	41.44%	48.28%	-
资产负债率%（合并）	46.93%	46.81%	-
流动比率	1.7453	1.6607	-
利息保障倍数	5.86	0.63	-
营运情况	本期	上年同期	增减比例%
经营活动产生的现金流量净额	8,289,882.94	1,051,924.43	688.07%
应收账款周转率	4.1860	3.9563	-
存货周转率	3.6429	4.0103	-
成长情况	本期	上年同期	增减比例%
总资产增长率%	11.24%	6.75%	-
营业收入增长率%	11.22%	-6.08%	-
净利润增长率%	1,240.49%	-110.29%	-

三、 财务状况分析

（一） 资产及负债状况分析

单位：元

项目	本期期末		上年期末		变动比例%
	金额	占总资产的比重%	金额	占总资产的比重%	
货币资金	12,426,764.74	11.07%	9,858,297.66	9.77%	26.05%
应收票据	0.00	0.00%	0.00	0.00%	0.00%
应收账款	28,575,838.92	25.45%	30,954,333.13	30.67%	-7.68%
应收款项融资	3,868,596.16	3.45%	1,673,975.18	1.66%	131.10%
预付款项	5,053,720.17	4.50%	5,619,628.69	5.57%	-10.07%
其他应收款	3,954,781.00	3.52%	1,993.54	0.00%	198,279.82%

存货	34,500,256.76	30.73%	27,042,715.24	26.80%	27.58%
固定资产	12,334,089.42	10.99%	11,883,587.40	11.78%	3.79%
在建工程	0.00	0.00%	1,500,000.00	1.49%	-100%
无形资产	39,289.87	0.03%	63,304.39	0.06%	-37.93%
短期借款	29,500,000.00	26.28%	32,990,000.00	32.69%	-10.58%
合同负债	157,878.67	0.14%	855,691.04	0.85%	-81.55%
应付账款	19,178,120.10	17.08%	10,456,356.30	10.36%	83.41%
应交税费	1,235,512.40	1.10%	847,270.88	0.84%	45.82%
其他应付款	35,551.20	0.03%	48,341.77	0.05%	-26.46%
一年内到期的非流动负债	598,320.69	0.53%	461,551.28	0.46%	29.63%
租赁负债	723,809.67	0.64%	1,081,141.15	1.07%	-33.05%
长期应付款	763,819.20	0.68%	0.00	0.00%	100.00%
总资产	112,261,708.72	100.00%	100,916,954.81	100.00%	11.24%

项目重大变动原因:

1. 应付账款比上年期末增加 83.41%的主要原因是：公司主要原材料供应商原先以单一的山西太钢为主，报告期内逐渐增加了以浙江瑞浦、上海金百钺、温州青鑫等几家原材料代理商为公司新的供应商，这几家公司对应的付款条件变化引起的应付账款增加；
2. 其他应收款比上年末大幅增加的 198279.82%的主要原因是：本期内预付给供应商的一笔货款由于对方未能及时按约定履行合同，本期期末将该笔货款从预账付款调整至其他应收款，且上期基数较小，所以变动比例较大，截至本报告披露日该笔货款已全额收回。
3. 长期应付款比上年增加 100%的主要原因是本期增加了一笔分期付款购买的固定资产。

(二) 经营情况分析

1、利润构成

单位：元

项目	本期		上年同期		本期与上年同期 金额变动比例%
	金额	占营业收入 的比重%	金额	占营业收入 的比重%	
营业收入	133,524,806.97	-	120,051,055.60	-	11.22%
营业成本	112,096,089.05	83.95%	109,279,887.16	91.03%	2.58%
毛利率%	16.05%	-	8.97%	-	-
销售费用	1,710,832.24	1.28%	1,286,362.27	1.07%	33.00%
管理费用	5,362,218.26	4.02%	3,937,365.08	3.28%	36.19%
研发费用	6,345,864.34	4.75%	3,525,480.10	2.94%	80.00%
财务费用	1,455,445.93	1.09%	1,377,210.73	1.15%	5.68%
信用减值损失	580,364.28	0.43%	-775,553.83	-0.65%	-174.83%
资产减值损失	0.00	0.00%	-563,699.47	-0.47%	-100.00%
其他收益	81,091.91	0.06%	408,544.75	0.34%	80.15%

营业利润	7,065,771.05	5.29%	-474,029.16	-0.39%	1,590.58%
营业外收入	655.20	0.00%	0.00	0.00%	100.00%
营业外支出	98,285.99	0.07%	34,700.00	0.03%	183.24%
所得税费用	1,075,868.11	0.81%	7,913.63	0.01%	13,495.13%
净利润	5,892,272.15	4.41%	-516,642.79	-0.38%	1,240.49%

项目重大变动原因:

- 1.营业收入比上年同期增加 11.22%的主要原因是:报告期内公司主要产品不锈钢焊丝因产品市场份额扩大而客户数量增加带来的营业收入的增加;
- 2.毛利率比上年同期增加 7.08%主要原因是:报告期内公司主要产品不锈钢焊丝的原材料价格大幅下降,营业收入增幅大于营业成本增幅所致。

2、收入构成

单位:元

项目	本期金额	上期金额	变动比例%
主营业务收入	133,524,806.97	120,051,055.60	11.22%
其他业务收入	0.00	0.00	-
主营业务成本	112,096,089.05	109,279,887.16	2.58%
其他业务成本	0.00	0.00	-

按产品分类分析:

适用 不适用

单位:元

类别/项目	营业收入	营业成本	毛利率%	营业收入比上年同期增减%	营业成本比上年同期增减%	毛利率比上年同期增减百分比
焊丝	109,356,921.47	88,464,868.23	19.10%	18.40%	7.60%	8.11%
银棒	22,762,252.36	22,362,196.83	1.76%	-7.43%	-7.09%	-0.36%
其他	1,405,633.14	1,269,023.99	9.72%	-54.65%	-57.66%	6.42%

按地区分类分析:

适用 不适用

收入构成变动的的原因:

- 1.焊丝产品营业收入比上年增加 18.40%主要原因是因市场份额扩大而客户数量增加;毛利率增加 8.11%主要因素是报告期内原材料价格下跌,营业收入增幅大于营业成本增幅所致;
- 2.银棒产品因市场波动,营业收入和营业成本略微同步下降,毛利率变动基本不大;
- 3.其他业务减少原因主要是偶发性贸易收入同比减少。

主要客户情况

单位:元

序号	客户	销售金额	年度销售占比%	是否存在关联关系
----	----	------	---------	----------

1	上海大华新型钎焊材料厂(普通合伙)	22,762,252.36	17.05%	否
2	上海天纳克排气系统有限公司	10,959,830.90	8.21%	否
3	凯龙高科技股份有限公司	7,259,712.40	5.44%	否
4	祖益工业机电科技南通有限公司	6,744,421.24	5.05%	否
5	无锡威孚力达催化净化器有限责任公司	6,120,736.05	4.58%	否
合计		53,846,952.95	40.33%	-

主要供应商情况

单位：元

序号	供应商	采购金额	年度采购占比	是否存在关联关系
1	山西太钢不锈钢股份有限公司	36,517,590.72	33.43%	否
2	浙江瑞浦科技有限公司	25,876,227.69	23.69%	否
3	上海腾银实业有限公司	23,441,623.81	21.46%	否
4	上海金百钺新材料有限公司	14,276,590.04	13.07%	否
5	温州青鑫金属材料有限公司	4,083,109.28	3.74%	否
合计		104,195,141.53	95.40%	-

(三) 现金流量分析

单位：元

项目	本期金额	上期金额	变动比例%
经营活动产生的现金流量净额	8,289,882.94	1,051,924.43	688.07%
投资活动产生的现金流量净额	-829,312.48	-8,310,258.89	-90.02%
筹资活动产生的现金流量净额	-4,892,680.15	5,138,233.61	-195.22%

现金流量分析：

- 1.经营活动产生的现金流量净额同比增加 688.07%的主要原因是：本期公司净利润增加，对应的经营性现金净流入增加；
- 2.投资活动产生的现金流量净额现金净流出同比减少 90.02%的主要原因是：上期公司向关联人周新春先生购买了其位于上海市杨浦区国定东路 275-8 号 808/809 号房产作为公司集团总部办公场所而支付现金，而本期无此因素；
- 3.筹资活动产生的现金流量净额比上年同期减少 192.55%的主要原因是：报告期内取得的银行短期借款净额比上期减少所致。

四、 投资状况分析

(一) 主要控股子公司、参股公司情况

√适用 □不适用

单位：元

公	公	主	注册资本	总资产	净资产	营业收入	净利润
---	---	---	------	-----	-----	------	-----

司名称	司类型	要业务					
上海铂宝焊接器材有限公司	控股子公司	商业贸易	10,000,000.00	24,279,695.01	11,110,979.20	20,442,464.06	284,483.49
江苏铂宝焊材有限公司	控股子公司	研发制造	30,000,000.00	61,339,977.20	16,439,724.54	128,982,184.05	4,665,883.70

主要参股公司业务分析

适用 不适用

公司名称	与公司从事业务的关联性	持有目的
上海博宝教育培训有限公司	无关联性	取得投资收益

(二) 理财产品投资情况

适用 不适用

非金融机构委托理财、高风险委托理财或单项金额重大的委托理财

适用 不适用

(三) 公司控制的结构化主体情况

适用 不适用

(四) 合并范围内包含私募基金管理人的情况

适用 不适用

五、 公司面临的重大风险分析

重大风险事项名称	重大风险事项简要描述
一、客户集中度较高的风险	公司前五大客户占营业收入总额的集中度较高，公司已经注重增加对贸易业务、其他客户以及其他产品的开发，使前五大客户在营业收入中的比例呈逐年降低之势，但仍存在主要客户较集中的风险。公司目前已经通过增加开发产品种类扩大营业收入、通过代理商代理销售产品增加销售渠道在其它细分市场扩大产品销售份额等手段来降低风险。本报告期内前五大客户占营业收入总额的比例已经由 2015 年挂牌时的 86.43%下降至本期的 40.33%，相关风险已经得到了充分释放。
二、原材料价格波动的风险	公司产品的主要原材料为焊接用不锈钢盘条(以下简称盘条)等。公司原材料价格近年来在很大程度上受盘条中镍等特殊材料价格波动影响而发生变化,对公司的成本产生一定的影响。虽然公司生产、销售的产品具有品牌性,自主定价权较强,但如果盘条等原材料的价格波动过大将可能导致上游厂商尽量减少存货,从而造成原材料供给不足等风险,原料价格上涨会造成下游客户选择较低端的产品,也将会对公司的业绩提升有影响。公司目前只能根据镍等特殊材料的价格的涨跌来预判原材料价格的涨跌,然后在资金面允许的前提下,适当调节原材料库存来摊薄价格涨跌的影响。
三、实际控制人不当控制的风险	公司实际控制人和控股股东为周新春,周新春持有公司 78.31% 的股份。目前周新春担任董事长、总经理,对公司股东大会决策、董事会决策、重大事项决策、经营管理、人事任免等产生重大影响。虽然公司章程明确规定关联交易表决回避、公司制定了《关联交易决策制度》且股东、董事、监事、高级管理人员均签署了《规范关联交易承诺函》,但公司的实际控制人仍可凭借其控股优势地位,通过行使表决权等方式对公司的人事任免、生产经营决策等进行不当控制,从而存在损害公司及公司中小股东的利益的风险。公司战略规划中也设想通过定向增发或者其它方式来引进战略合作伙伴或者财务投资人来稀释实际控制人股权。
本期重大风险是否发生重大变化:	本期重大风险未发生重大变化

第三节 重大事件

一、 重大事件索引

事项	是或否	索引
是否存在诉讼、仲裁事项	<input type="checkbox"/> 是 <input checked="" type="checkbox"/> 否	三.二.(一)
是否存在提供担保事项	<input checked="" type="checkbox"/> 是 <input type="checkbox"/> 否	三.二.(二)
是否对外提供借款	<input type="checkbox"/> 是 <input checked="" type="checkbox"/> 否	
是否存在股东及其关联方占用或转移公司资金、资产及其他资源的情况	<input type="checkbox"/> 是 <input checked="" type="checkbox"/> 否	三.二.(三)
是否存在关联交易事项	<input checked="" type="checkbox"/> 是 <input type="checkbox"/> 否	三.二.(四)
是否存在经股东大会审议通过的收购及出售资产、对外投资以及报告期内发生的企业合并事项	<input type="checkbox"/> 是 <input checked="" type="checkbox"/> 否	
是否存在股权激励计划、员工持股计划或其他员工激励措施	<input type="checkbox"/> 是 <input checked="" type="checkbox"/> 否	
是否存在股份回购事项	<input type="checkbox"/> 是 <input checked="" type="checkbox"/> 否	
是否存在已披露的承诺事项	<input checked="" type="checkbox"/> 是 <input type="checkbox"/> 否	三.二.(五)
是否存在资产被查封、扣押、冻结或者被抵押、质押的情况	<input type="checkbox"/> 是 <input checked="" type="checkbox"/> 否	
是否存在被调查处罚的事项	<input type="checkbox"/> 是 <input checked="" type="checkbox"/> 否	
是否存在失信情况	<input type="checkbox"/> 是 <input checked="" type="checkbox"/> 否	
是否存在破产重整事项	<input type="checkbox"/> 是 <input checked="" type="checkbox"/> 否	

二、 重大事件详情（如事项存在选择以下表格填列）

（一） 诉讼、仲裁事项

本报告期公司无重大诉讼、仲裁事项

（二） 公司发生的提供担保事项

挂牌公司及合并报表范围内子公司存在违规担保事项，或者报告期内履行的及尚未履行完毕的担保累计金额超过挂牌公司本年度末合并报表经审计净资产绝对值的 10%。

是 否

公司提供担保分类汇总

单位：元

项目汇总	担保金额	担保余额
报告期内挂牌公司提供担保（包括对表内子公司提供担保）	10,000,000.00	10,000,000.00
公司及表内子公司为挂牌公司股东、实际控制人及其关联方提供担保	0.00	0.00
公司直接或间接为资产负债率超过 70%（不含本数）的被担保人提供担保	0.00	0.00
公司担保总额超过净资产 50%（不含本数）部分的金额	0.00	0.00

公司为报告期内出表公司提供担保	0.00	0.00
-----------------	------	------

应当重点说明的担保情况

适用 不适用

预计担保及执行情况

适用 不适用

(三) 股东及其关联方占用或转移公司资金、资产及其他资源的情况

报告期公司无股东及其关联方占用或转移公司资金、资产及其他资源的情况

控股股东、实际控制人及其控制的企业资金占用情况：

适用 不适用

发生原因、整改情况及对公司的影响：

无

(四) 报告期内公司发生的关联交易情况

单位：元

日常性关联交易情况	预计金额	发生金额
购买原材料、燃料、动力，接受劳务	0	0
销售产品、商品，提供劳务	0	0
公司章程中约定适用于本公司的日常关联交易类型	0	0
其他	0	0
其他重大关联交易情况	审议金额	交易金额
收购、出售资产或股权	0	0
与关联方共同对外投资	0	0
提供财务资助	0	0
提供担保	10,000,000.00	10,000,000.00
委托理财	0	0
企业集团财务公司关联交易情况	预计金额	发生金额
存款	0	0
贷款	0	0

重大关联交易的必要性、持续性以及对公司生产经营的影响：

根据业务需要，公司全资子公司江苏铂宝焊材有限公司拟向江苏银行股份有限公司南通分行申请总额不超过 1,000 万元的授信额度，授信期限 1 年，具体期限以与银行签订的协议为准。授信额度主要用于补充流动资金。由公司提供连带责任保证，追加股东周新春及配偶范许琴提供连带责任保证。该关联交易根据《全国中小企业股份转让系统挂牌公司治理规则》第一百零五条可以免于按照关联交易的方式进行审议的事项。

违规关联交易情况

适用 不适用

(五) 承诺事项的履行情况

公司无已披露的承诺事项

承诺主体	承诺开始日期	承诺结束日期	承诺来源	承诺类型	承诺具体内容	承诺履行情况
实际控制人或控股股东	2015年7月1日		挂牌	同业竞争承诺	承诺不构成同业竞争	正在履行中
董监高	2015年7月1日		挂牌	关联交易	严格执行关联交易制度，规范关联方交易	正在履行中
其他股东	2015年7月1日		挂牌	关联交易	严格执行关联交易制度，规范关联方交易	正在履行中

超期未履行完毕的承诺事项详细情况

不适用。

第四节 股份变动、融资和利润分配

一、普通股股本情况

(一) 普通股股本结构

单位：股

股份性质		期初		本期变动	期末	
		数量	比例%		数量	比例%
无限售 条件股 份	无限售股份总数	10,350,000	34.50%	-2,358,380	7,991,620	26.64%
	其中：控股股东、实际控制人	5,962,700	19.88%	-89,175	5,873,525	19.58%
	董事、监事、高管	6,862,700	22.88%	-699,574	6,163,126	20.45%
	核心员工	0.00	0%	0.00	0.00	0%
有限售 条件股 份	有限售股份总数	19,650,000	65.50%	2,358,380	22,008,380	73.36%
	其中：控股股东、实际控制人	16,500,000	55.00%	1,120,576	17,620,576	58.74%
	董事、监事、高管	19,200,000	64.00%	-791,620	18,408,380	61.36%
	核心员工	0.00	0%	0.00	0.00	0%
总股本		30,000,000	-	0.00	30,000,000	-
普通股股东人数		12				

备注：

按照以前年度口径，“董事、监事、高管”统计口径中包含“控股股东、实际控制人”。

股本结构变动情况：

√适用 □不适用

报告期内，董事、监事换届变更导致无限售股份数和有限售股份数变动。

(二) 普通股前十名股东情况

单位：股

序号	股东名称	期初持股数	持股变动	期末持股数	期末持股比例%	期末持有限售股份数量	期末持有无限售股份数量	期末持有的质押股份数量	期末持有的司法冻结股份数量
1	周新春	22,462,700	1,031,401	23,494,101	78.31%	17,620,576	5,873,525	0	0
2	周其林	1,350,000	0	1,350,000	4.50%	1,350,000	0	0	0
3	黄学建	1,350,000	0	1,350,000	4.50%	0	1,350,000	0	0
4	杨善红	1,350,000	0	1,350,000	4.50%	1,350,000	0	0	0
5	余伊雯	900,000	0	900,000	3.00%	900,000	0	0	0
6	姜磊	600,405	0	600,405	2.00%	450,304	150,101	0	0
7	曹荣	499,000	0	499,000	1.66%	0	499,000	0	0
8	张捷	450,000	0	450,000	1.50%	337,500	112,500	0	0
9	黄智基	0	4,300	4,300	0.01%	0	4,300	0	0
10	张雯华	595	999	1,594	0.00%	0	1,594	0	0
合计		28,962,700	1,036,700	29,999,400	99.98%	22,008,380	7,991,020	0	0

普通股前十名股东间相互关系说明：
公司前十名股东间不存在关联关系。

二、 控股股东、实际控制人情况

是否合并披露：

√是 □否

公司控股股东、实际控制人为自然人周新春。周新春，男，1970年出生，中国国籍，无境外永久居留权，毕业于上海城市建设学院，本科学历。1991年1月至2002年6月，在江苏南通通星油嘴有限公司工作；2002年7月至2009年1月，担任通兴建筑安装工程总公司副总经理；2009年1月至今，担任上海铂宝集团股份有限公司法定代表人、董事长兼总经理。

报告期内控股股东、实际控制人未发生变化。

三、 报告期内的普通股股票发行及募集资金使用情况

(六) 报告期内的股票发行情况

适用 不适用

(七) 存续至报告期的募集资金使用情况

适用 不适用

四、 存续至本期的优先股股票相关情况

适用 不适用

五、 存续至本期的债券融资情况

适用 不适用

六、 存续至本期的可转换债券情况

适用 不适用

七、 权益分派情况

(一) 报告期内的利润分配与公积金转增股本情况

适用 不适用

利润分配与公积金转增股本的执行情况：

适用 不适用

(二) 权益分派预案

适用 不适用

单位：元或股

项目	每 10 股派现数（含税）	每 10 股送股数	每 10 股转增数
年度分配预案	4.00	0.00	0.00

第五节 公司治理

一、董事、监事、高级管理人员情况

(一) 基本情况

单位：股

姓名	职务	性别	出生年月	任职起止日期		期初持普通股股数	数量变动	期末持普通股股数	期末普通股持股比例%
				起始日期	终止日期				
周新春	董事长	男	1970年2月	2023年8月25日	2026年8月24日	22,462,700	1,031,401	23,494,101	78.31%
胡毅	董事	男	1973年8月	2023年8月25日	2026年8月24日	0	0	0	0%
马群	董事	男	1980年9月	2023年8月25日	2026年8月24日	0	0	0	0%
聂江兵	董事	男	1984年9月	2023年8月25日	2026年8月24日	0	0	0	0%
蔡小栋	董事	男	1986年11月	2023年8月25日	2026年8月24日	0	0	0	0%
张捷	监事会主席	男	1953年11月	2023年8月25日	2026年8月24日	450,000	0	450,000	1.50%
姜磊	监事	男	1990年1月	2023年8月25日	2026年8月24日	600,405	0	600,405	2.00%
姜榆飞	职工代表监事	女	1990年6月	2023年8月25日	2026年8月24日	0	0	0	0%
周新春	总经理	男	1970年2月	2023年8月25日	2026年8月24日	22,462,700	1,031,401	23,494,101	78.31%
胡毅	财务负责人、董事会秘书	男	1973年8月	2023年8月25日	2026年8月24日	0	0	0	0%
杨善红	原董事	女	1966年1月	2020年9月5日	2023年8月25日	1,350,000	0	1,350,000	4.50%
周其林	原监事会主席	男	1962年12月	2020年9月5日	2023年8月25日	1,350,000	0	1,350,000	4.50%

余伊雯	原监事	女	1951年9月	2020年9月5日	2023年8月25日	900,000	0	900,000	3.00%
-----	-----	---	---------	-----------	------------	---------	---	---------	-------

董事、监事、高级管理人员与股东之间的关系:

董事、监事、高级管理人员相互间不存在关联关系；董事长周新春兼任公司总经理，同时为公司控股股东、实际控制人；其他董事、监事、高级管理人员与控股股东、实际控制人间不存在关联关系。

(二) 变动情况

√适用 □不适用

姓名	期初职务	变动类型	期末职务	变动原因
许雅君	董事、副总经理	离任	无	换届
聂江兵	无	新任	董事	换届
蔡小栋	无	新任	董事	换届
周其林	监事会主席	离任	无	换届
余伊雯	监事	离任	无	换届
张捷	无	新任	监事会主席	换届
姜磊	无	新任	监事	换届
韩帛言	董事会秘书	离任	无	辞职
胡毅	董事、财务负责人	新任	董事、董事会秘书、财务负责人	换届

报告期内新任董事、监事、高级管理人员专业背景、主要工作经历等情况

√适用 □不适用

聂江兵，男，1984年9月出生，中国国籍，无境外永久居留权，毕业于江西理工大学，本科学历。2010年8月至2017年1月任上海宝焯金属制品有限公司技术质量部质量工程师；2017年1月至2017年10月任日立金属特殊钢有限公司上海分公司市场部销售工程师；2017年10月至2020年6月任上海宝焯金属制品有限公司经营销售部销售部长；2020年6月至2023年1月任上海中冶环境工程科技有限公司市场销售部区域工程师；2023年2月至今任上海铂宝集团股份有限公司市场部销售总监。

蔡小栋，男，1986年11月出生，中国国籍，无境外永久居留权，毕业于淮阴工学院，本科学历。2009年7月至2010年5月，就职于柏承科技（昆山）股份有限公司工程部，2011年1月至今任江苏铂宝焊材有限公司设备工程师、总经理助理。

张捷，男，1953年11月出生，中国国籍，无境外永久居留权，毕业于上海财经大学，大专学历。1979年2月至1986年8月，就职于上海柴油机厂；1986年9月至1990年9月，任上海柴油机厂财务会计科专用基金核算组长、科长助理、副科长；1990年10月至1995年7月，任上海柴油机厂技术改造办公室资金计划管理科科长、主任助理兼科长；1995年8月至2000年1月，任上海柴油机股份有限公司综合规划处副处长；2000年2月至2002年12月，任上海柴油机股份有限公司战略规划部副部长、高级项目经理；2003年1月至2005年8月，任上海柴油机股份有限公司计划财务部副部长；2005年9月至2011年1月，任上海柴油机股份有限公司战略规划部高级主任项目经理；2011年2月至2013年11月任上海柴油机股份有限公司制造工程部高级主任项目经理。

姜磊，男，1990年1月出生，中国国籍，无境外永久居留权，毕业于英国提赛德大学，工商管理专业，本科学历。2013年7月至2014年11月，就职于上海华信顿商务酒店有限公司；2014年8月至2017年9月，担任上海铂宝集团股份有限公司董事；2014年11月至今，任上海铂宝集团股份有限公司销售

部经理。

(三) 董事、高级管理人员的股权激励情况

适用 不适用

二、 员工情况

(一) 在职员工（公司及控股子公司）情况

按工作性质分类	期初人数	本期新增	本期减少	期末人数
管理人员	21	1	0	22
财务人员	5	0	0	5
销售人员	7	1	0	8
生产人员	62	7	0	69
后勤人员	0	0	0	0
员工总计	95	9	0	104

按教育程度分类	期初人数	期末人数
博士	0	0
硕士	4	6
本科	22	28
专科	11	11
专科以下	58	59
员工总计	95	104

员工薪酬政策、培训计划以及需公司承担费用的离退休职工人数等情况

1、 人员变动及人才引进

截止报告期末，核心技术人才长期保持稳定，使公司的技术研发保持领先地位。公司注重合理的技术人才梯队培养建设，积极储备优秀人才，培育了一批具有丰富经验的生产技术人员、市场开拓和技术研发人才，这些专业人是公司持续经营下去的有力保障。

加强公司内部人才流动机制建设，更好地配置人力资源，实现高效人才组合，使得人力资源的潜在优势得以最大化发挥。

2、 员工薪酬政策

公司根据相关法律法规，实行全员劳动合同制，与所有员工签订劳动合同。向员工支付的薪酬包括薪金、津贴及奖金等，为员工办理养老、医疗、工伤、失业、生育的社会保险和缴纳住房公积金。

3、招聘及培训计划

目前，公司招聘主要以线上、线下相结合的形式。继续推进后备人才培养和人才梯队建设工作，细化人才盘点、选拔、培养、考核与激励、管理与改善等具体环节，选拔一批有发展潜质的人才纳入未来企业的后备人才库，任命一批年轻骨干员工承担部门管理工作。

报告期内，公司不存在需公司承担费用的离退休职工。

(二) 核心员工（公司及控股子公司）情况

适用 不适用

三、 公司治理及内部控制

事项	是或否
投资机构是否派驻董事	<input type="checkbox"/> 是 <input checked="" type="checkbox"/> 否
监事会对本年监督事项是否存在异议	<input type="checkbox"/> 是 <input checked="" type="checkbox"/> 否
管理层是否引入职业经理人	<input type="checkbox"/> 是 <input checked="" type="checkbox"/> 否
报告期内是否新增关联方	<input type="checkbox"/> 是 <input checked="" type="checkbox"/> 否

(一) 公司治理基本情况

报告期内，公司根据《公司法》、《证券法》、《非上市公众公司监督管理办法》以及全国中小企业股份转让系统有限责任公司制定的相关法律法规及规范性文件的要求及其他相关法律、法规的要求，不断完善法人治理结构，建立行之有效的内控管理体系，确保公司规范运作。公司股东大会、董事会、监事会的召集、召开、表决程序均符合有关法律法规和公司章程要求，且均严格按照相关法律、法规履行各自的权利和义务，公司重大生产经营决策、投资决策和财务决策均按照《公司章程》及相关内控制度规定的程序和规则进行，明确了内部监管工作的职能及运作程序，强化了管理人员和员工在处理公司事务时的合法合规性，促进了公司整体管理水平的提高。

公司已通过《公司章程》等明确规定股东可以查询公司三会决议、股东名册、财务会计报告等资料的权利，以及对公司的经营进行监督、提出建议或质询的权利，公司按照相关规定严格履行信息披露义务。股东具有依法请求、召集、主持、参加或者委派股东代理人参加股东大会，并行使相应表决权的权利。符合条件的股东有权利按照相关法律法规及公司章程规定的流程提请召开临时股东大会，或向人民法院提起诉讼、寻求法律救济。《公司章程》中对监事会的职权进行明确规定，保证监事会有效发挥监督作用。公司通过上述现有治理机制给所有股东提供了合适的保护和平等的权利，能够保证股东特别是中小股东充分行使知情权、参与权、质询权和表决权等权利。

报告期内，公司重要的人事变动、对外投资、融资、关联交易、担保等重大决策均按照《公司章程》及相关规定的程序和规则进行，截至报告期末公司未出现违法、违规现象和重大缺陷，公司董事、监事及高级管理人员均能切实履行应尽的责任和义务。

(二) 监事会对监督事项的意见

报告期内，监事会能够独立行使其权利并履行相应职责，未发现公司存在重大风险事项或不合规情况，监事会对本年度内的监督事项无异议。

(三) 公司保持独立性、自主经营能力的说明

报告期内，公司与控股股东、实际控制人在业务、人员、资产、机构、财务等方面相互独立。控股股东、实际控制人不存在影响公司独立性的情形，公司具备独立自主经营的能力。

(四) 对重大内部管理制度的评价

公司现行的内部管理控制制度依据《公司法》、《公司章程》和国家有关法律法规的规定，结合公司自身的实际情况制定，符合现代企业制度的要求，在完整性和合理性方面不存在重大缺陷。

公司已经建立了《年报信息披露重大差错责任追究制度》（第二届董事会第八次会议审议通过该项制度），本年度公司严格按照相关要求编制年度报告，未发生年度报告存在重大差错的情形。

四、 投资者保护

(一) 实行累积投票制的情况

适用 不适用

(二) 提供网络投票的情况

适用 不适用

(三) 表决权差异安排

适用 不适用

第六节 财务会计报告

一、 审计报告

是否审计	是	
审计意见	无保留意见	
审计报告中的特别段落	<input checked="" type="checkbox"/> 无 <input type="checkbox"/> 强调事项段 <input type="checkbox"/> 其他事项段 <input type="checkbox"/> 持续经营重大不确定性段落 <input type="checkbox"/> 其他信息段落中包含其他信息存在未更正重大错报说明	
审计报告编号	信会师报字[2024]第 ZA11177 号	
审计机构名称	立信会计师事务所（特殊普通合伙）	
审计机构地址	上海市黄浦区南京路 61 号四楼	
审计报告日期	2024 年 4 月 17 日	
签字注册会计师姓名及连续签字年限	陈竑	林伟
	3 年	4 年
会计师事务所是否变更	否	
会计师事务所连续服务年限	9 年	
会计师事务所审计报酬（万元）	15 万元	

审计报告

信会师报字[2024]第 ZA11177 号

上海铂宝集团股份有限公司全体股东：

一、 审计意见

我们审计了上海铂宝集团股份有限公司（以下简称铂宝集团）财务报表，包括 2023 年 12 月 31 日的合并及母公司资产负债表，2023 年度的合并及母公司利润表、合并及母公司现金流量表、合并及母公司所有者权益变动表以及相关财务报表附注。

我们认为，后附的财务报表在所有重大方面按照企业会计准则的规定编制，公允反映了铂宝集团 2023 年 12 月 31 日的合并及母公司财务状况以及 2023 年度的合并及母公司经营成果和现金流量。

二、 形成审计意见的基础

我们按照中国注册会计师审计准则的规定执行了审计工作。审计报告的“注册会计师对财务报表审计的责任”部分进一步阐述了我们在这些准则下的责任。按照中国注册会计师职业道德守则，我们独立于铂宝集团，并履行了职业道德方面的其他责任。我们相信，我们获取的审计证据是充分、适当的，

为发表审计意见提供了基础。

三、 其他信息

铂宝集团管理层（以下简称管理层）对其他信息负责。其他信息包括铂宝集团 2023 年年度报告中涵盖的信息，但不包括财务报表和我们的审计报告。

我们对财务报表发表的审计意见不涵盖其他信息，我们也不对其他信息发表任何形式的鉴证结论。

结合我们对财务报表的审计，我们的责任是阅读其他信息，在此过程中，考虑其他信息是否与财务报表或我们在审计过程中了解到的情况存在重大不一致或者似乎存在重大错报。

基于我们已执行的工作，如果我们确定其他信息存在重大错报，我们应当报告该事实。在这方面，我们无任何事项需要报告。

四、 管理层和治理层对财务报表的责任

管理层负责按照企业会计准则的规定编制财务报表，使其实现公允反映，并设计、执行和维护必要的内部控制，以使财务报表不存在由于舞弊或错误导致的重大错报。

在编制财务报表时，管理层负责评估铂宝集团的持续经营能力，披露与持续经营相关的事项（如适用），并运用持续经营假设，除非计划进行清算、终止运营或别无其他现实的选择。

治理层负责监督铂宝集团的财务报告过程。

五、 注册会计师对财务报表审计的责任

我们的目标是对财务报表整体是否不存在由于舞弊或错误导致的重大错报获取合理保证，并出具包含审计意见的审计报告。合理保证是高水平的保证，但并不能保证按照审计准则执行的审计在某一重大错报存在时总能发现。错报可能由于舞弊或错误导致，如果合理预期错报单独或汇总起来可能影响财务报表使用者依据财务报表作出的经济决策，则通常认为错报是重大的。

在按照审计准则执行审计工作的过程中，我们运用职业判断，并保持职业怀疑。同时，我们也执行以下工作：

（一）识别和评估由于舞弊或错误导致的财务报表重大错报风险，设计和实施审计程序以应对这些风险，并获取充分、适当的审计证据，作为发表审计意见的基础。由于舞弊可能涉及串通、伪造、故意遗漏、虚假陈述或凌驾于内部控制之上，未能发现由于舞弊导致的重大错报的风险高于未能发现由于错误导致的重大错报的风险。

（二）了解与审计相关的内部控制，以设计恰当的审计程序，但目的并非对内部控制的有效性发表意见。

（三）评价管理层选用会计政策的恰当性和作出会计估计及相关披露的合

理性。

（四）对管理层使用持续经营假设的恰当性得出结论。同时，根据获取的审计证据，就可能导致对铂宝集团持续经营能力产生重大疑虑的事项或情况是否存在重大不确定性得出结论。如果我们得出结论认为存在重大不确定性，审计准则要求我们在审计报告中提请报表使用者注意财务报表中的相关披露；如果披露不充分，我们应当发表非无保留意见。我们的结论基于截至审计报告日可获得的信息。然而，未来的事项或情况可能导致铂宝集团不能持续经营。

（五）评价财务报表的总体列报（包括披露）、结构和内容，并评价财务报表是否公允反映相关交易和事项。

（六）就铂宝集团中实体或业务活动的财务信息获取充分、适当的审计证据，以对合并财务报表发表审计意见。我们负责指导、监督和执行集团审计，并对审计意见承担全部责任。

我们与治理层就计划的审计范围、时间安排和重大审计发现等事项进行沟通，包括沟通我们在审计中识别出的值得关注的内部控制缺陷。

立信会计师事务所
（特殊普通合伙）

中国注册会计师：陈竑
（项目合伙人）

中国注册会计师：林伟

中国·上海

二〇二四年四月十七日

二、 财务报表

（一） 合并资产负债表

单位：元

项目	附注	2023年12月31日	2022年12月31日
流动资产：			
货币资金	五、（一）	12,426,764.74	9,858,297.66
结算备付金			

拆出资金			
交易性金融资产			
衍生金融资产			
应收票据			
应收账款	五、(二)	28,575,838.92	30,954,333.13
应收款项融资	五、(三)	3,868,596.16	1,673,975.18
预付款项	五、(四)	5,053,720.17	5,619,628.69
应收保费			
应收分保账款			
应收分保合同准备金			
其他应收款	五、(五)	3,954,781.00	1,993.54
其中：应收利息			
应收股利			
买入返售金融资产			
存货	五、(六)	34,500,256.76	27,042,715.24
合同资产			
持有待售资产			
一年内到期的非流动资产			
其他流动资产	五、(七)	978,628.30	1,498,028.90
流动资产合计		89,358,586.05	76,648,972.34
非流动资产：			
发放贷款及垫款			
债权投资			
其他债权投资			
长期应收款			
长期股权投资	五、(八)		
其他权益工具投资	五、(九)	3,000,000.00	3,000,000.00
其他非流动金融资产			
投资性房地产			
固定资产	五、(十)	12,334,089.42	11,883,587.40
在建工程	五、(十一)		1,500,000.00
生产性生物资产			
油气资产			
使用权资产	五、(十二)	1,104,877.17	1,532,304.38
无形资产	五、(十三)	39,289.87	63,304.39
开发支出			
商誉			
长期待摊费用	五、(十四)	6,017,221.36	5,757,264.76
递延所得税资产	五、(十五)	407,644.85	531,521.54
其他非流动资产			
非流动资产合计		22,903,122.67	24,267,982.47
资产总计		112,261,708.72	100,916,954.81
流动负债：			

短期借款	五、(十七)	29,500,000.00	32,990,000.00
向中央银行借款			
拆入资金			
交易性金融负债			
衍生金融负债			
应付票据			
应付账款	五、(十八)	19,178,120.10	10,456,356.30
预收款项			
合同负债	五、(十九)	157,878.67	855,691.04
卖出回购金融资产款			
吸收存款及同业存放			
代理买卖证券款			
代理承销证券款			
应付职工薪酬	五、(二十)	495,120.73	495,298.48
应交税费	五、(二十一)	1,235,512.40	847,270.88
其他应付款	五、(二十二)	35,551.20	48,341.77
其中：应付利息			
应付股利			
应付手续费及佣金			
应付分保账款			
持有待售负债			
一年内到期的非流动负债	五、(二十三)	598,320.69	461,551.28
其他流动负债			
流动负债合计		51,200,503.79	46,154,509.75
非流动负债：			
保险合同准备金			
长期借款			
应付债券			
其中：优先股			
永续债			
租赁负债	五、(二十四)	723,809.67	1,081,141.15
长期应付款	五、(二十五)	763,819.20	
长期应付职工薪酬			
预计负债			
递延收益			
递延所得税负债	五、(十五)		
其他非流动负债			
非流动负债合计		1,487,628.87	1,081,141.15
负债合计		52,688,132.66	47,235,650.90
所有者权益（或股东权益）：			
股本	五、(二十六)	30,000,000.00	30,000,000.00
其他权益工具			
其中：优先股			

永续债			
资本公积	五、(二十七)	1,221,381.36	1,221,381.36
减：库存股			
其他综合收益			
专项储备			
盈余公积	五、(二十八)	3,329,152.33	2,036,714.23
一般风险准备			
未分配利润	五、(二十九)	25,023,042.37	20,423,208.32
归属于母公司所有者权益（或股东权益）合计		59,573,576.06	53,681,303.91
少数股东权益			
所有者权益（或股东权益）合计		59,573,576.06	53,681,303.91
负债和所有者权益（或股东权益）总计		112,261,708.72	100,916,954.81

法定代表人：周新春

主管会计工作负责人：胡毅

会计机构负责人：胡毅

(二) 母公司资产负债表

单位：元

项目	附注	2023年12月31日	2022年12月31日
流动资产：			
货币资金		9,505,484.06	6,666,365.96
交易性金融资产			
衍生金融资产			
应收票据			
应收账款	十八、(一)	11,363,573.54	25,152,420.77
应收款项融资		2,859,146.16	449,223.84
预付款项		4,394,083.95	514,083.38
其他应收款	十八、(二)	12,008,587.87	1,993.54
其中：应收利息			
应收股利			
买入返售金融资产			
存货		16,377,165.50	10,891,190.56
合同资产			
持有待售资产			
一年内到期的非流动资产			
其他流动资产		207,646.25	235,568.58
流动资产合计		56,715,687.33	43,910,846.63
非流动资产：			
债权投资			
其他债权投资			
长期应收款			

长期股权投资	十八、(三)	20,000,000.00	20,000,000.00
其他权益工具投资		3,000,000.00	3,000,000.00
其他非流动金融资产			
投资性房地产			
固定资产		9,046,644.60	8,445,926.10
在建工程			
生产性生物资产			
油气资产			
使用权资产			
无形资产		37,816.37	60,062.93
开发支出			
商誉			
长期待摊费用			
递延所得税资产		206,304.97	364,661.77
其他非流动资产			
非流动资产合计		32,290,765.94	31,870,650.80
资产总计		89,006,453.27	75,781,497.43
流动负债：			
短期借款		16,000,000.00	19,990,000.00
交易性金融负债			
衍生金融负债			
应付票据			
应付账款		19,708,389.72	16,178,989.95
预收款项			
卖出回购金融资产款			
应付职工薪酬		197,873.80	197,873.80
应交税费		9,344.47	201,705.25
其他应付款		9,383.39	9,314.07
其中：应付利息			
应付股利			
合同负债		9,856.19	9,856.19
持有待售负债			
一年内到期的非流动负债		189,647.30	
其他流动负债			
流动负债合计		36,124,494.87	36,587,739.26
非流动负债：			
长期借款			
应付债券			
其中：优先股			
永续债			
租赁负债			
长期应付款		763,819.20	
长期应付职工薪酬			

预计负债			
递延收益			
递延所得税负债			
其他非流动负债			
非流动负债合计		763,819.20	
负债合计		36,888,314.07	36,587,739.26
所有者权益（或股东权益）：			
股本		30,000,000.00	30,000,000.00
其他权益工具			
其中：优先股			
永续债			
资本公积		870,354.47	870,354.47
减：库存股			
其他综合收益			
专项储备			
盈余公积		3,329,152.33	2,036,714.23
一般风险准备			
未分配利润		17,918,632.40	6,286,689.47
所有者权益（或股东权益）合计		52,118,139.20	39,193,758.17
负债和所有者权益（或股东权益）合计		89,006,453.27	75,781,497.43

（三） 合并利润表

单位：元

项目	附注	2023年	2022年
一、营业总收入	五、（三十）	133,524,806.97	120,051,055.60
其中：营业收入		133,524,806.97	120,051,055.60
利息收入			
已赚保费			
手续费及佣金收入			
二、营业总成本		127,198,036.70	119,594,376.21
其中：营业成本	五、（三十）	112,096,089.05	109,279,887.16
利息支出			
手续费及佣金支出			
退保金			
赔付支出净额			
提取保险责任准备金净额			
保单红利支出			
分保费用			
税金及附加	五、（三十一）	227,586.88	188,070.87

销售费用	五、(三十二)	1,710,832.24	1,286,362.27
管理费用	五、(三十三)	5,362,218.26	3,937,365.08
研发费用	五、(三十四)	6,345,864.34	3,525,480.10
财务费用	五、(三十五)	1,455,445.93	1,377,210.73
其中：利息费用		1,454,409.94	1,369,976.02
利息收入		8,171.06	7,560.29
加：其他收益	五、(三十六)	81,091.91	408,544.75
投资收益（损失以“-”号填列）			
其中：对联营企业和合营企业的投资收益（损失以“-”号填列）			
以摊余成本计量的金融资产终止确认收益（损失以“-”号填列）			
汇兑收益（损失以“-”号填列）			
净敞口套期收益（损失以“-”号填列）			
公允价值变动收益（损失以“-”号填列）			
信用减值损失（损失以“-”号填列）	五、(三十七)	580,364.28	-775,553.83
资产减值损失（损失以“-”号填列）	五、(三十八)		-563,699.47
资产处置收益（损失以“-”号填列）	五、(三十九)	77,544.59	
三、营业利润（亏损以“-”号填列）		7,065,771.05	-474,029.16
加：营业外收入	五、(四十)	655.20	
减：营业外支出	五、(四十一)	98,285.99	34,700.00
四、利润总额（亏损总额以“-”号填列）		6,968,140.26	-508,729.16
减：所得税费用	五、(四十二)	1,075,868.11	7,913.63
五、净利润（净亏损以“-”号填列）		5,892,272.15	-516,642.79
其中：被合并方在合并前实现的净利润			
（一）按经营持续性分类：	-	-	-
1. 持续经营净利润（净亏损以“-”号填列）		5,892,272.15	-516,642.79
2. 终止经营净利润（净亏损以“-”号填列）			
（二）按所有权归属分类：	-	-	-
1. 少数股东损益（净亏损以“-”号填列）			
2. 归属于母公司所有者的净利润（净亏损以“-”号填列）		5,892,272.15	-516,642.79
六、其他综合收益的税后净额			
（一）归属于母公司所有者的其他综合收益的税后净额			
1. 不能重分类进损益的其他综合收益			
（1）重新计量设定受益计划变动额			
（2）权益法下不能转损益的其他综合收益			
（3）其他权益工具投资公允价值变动			
（4）企业自身信用风险公允价值变动			
（5）其他			
2. 将重分类进损益的其他综合收益			

(1) 权益法下可转损益的其他综合收益			
(2) 其他债权投资公允价值变动			
(3) 金融资产重分类计入其他综合收益的金额			
(4) 其他债权投资信用减值准备			
(5) 现金流量套期储备			
(6) 外币财务报表折算差额			
(7) 其他			
(二) 归属于少数股东的其他综合收益的税后净额			
七、综合收益总额		5,892,272.15	-516,642.79
(一) 归属于母公司所有者的综合收益总额		5,892,272.15	-516,642.79
(二) 归属于少数股东的综合收益总额			
八、每股收益：			
(一) 基本每股收益（元/股）		0.20	-0.02
(二) 稀释每股收益（元/股）		0.20	-0.02

法定代表人：周新春

主管会计工作负责人：胡毅

会计机构负责人：胡毅

(四) 母公司利润表

单位：元

项目	附注	2023年	2022年
一、营业收入	十八、(四)	93,885,138.11	98,433,985.94
减：营业成本	十八、(四)	87,790,475.90	95,158,910.79
税金及附加		89,949.87	79,969.36
销售费用		883,079.18	720,559.21
管理费用		4,217,338.15	2,639,972.36
研发费用		32,459.81	321,563.99
财务费用		575,727.12	601,253.48
其中：利息费用		576,042.74	601,092.58
利息收入		3,949.29	3,973.16
加：其他收益		75,657.97	164,590.74
投资收益（损失以“-”号填列）	十八、(五)	12,000,000.00	
其中：对联营企业和合营企业的投资收益（损失以“-”号填列）			
以摊余成本计量的金融资产终止确认收益（损失以“-”号填列）			
汇兑收益（损失以“-”号填列）			
净敞口套期收益（损失以“-”号填列）			
公允价值变动收益（损失以“-”号填列）			
信用减值损失（损失以“-”号填列）		633,427.19	-414,059.03
资产减值损失（损失以“-”号填列）			-563,699.47

资产处置收益（损失以“-”号填列）		77,544.59	
二、营业利润（亏损以“-”号填列）		13,082,737.83	-1,901,411.01
加：营业外收入			
减：营业外支出			
三、利润总额（亏损总额以“-”号填列）		13,082,737.83	-1,901,411.01
减：所得税费用		158,356.80	-87,574.07
四、净利润（净亏损以“-”号填列）		12,924,381.03	-1,813,836.94
（一）持续经营净利润（净亏损以“-”号填列）		12,924,381.03	-1,813,836.94
（二）终止经营净利润（净亏损以“-”号填列）			
五、其他综合收益的税后净额			
（一）不能重分类进损益的其他综合收益			
1. 重新计量设定受益计划变动额			
2. 权益法下不能转损益的其他综合收益			
3. 其他权益工具投资公允价值变动			
4. 企业自身信用风险公允价值变动			
5. 其他			
（二）将重分类进损益的其他综合收益			
1. 权益法下可转损益的其他综合收益			
2. 其他债权投资公允价值变动			
3. 金融资产重分类计入其他综合收益的金额			
4. 其他债权投资信用减值准备			
5. 现金流量套期储备			
6. 外币财务报表折算差额			
7. 其他			
六、综合收益总额		12,924,381.03	-1,813,836.94
七、每股收益：			
（一）基本每股收益（元/股）			
（二）稀释每股收益（元/股）			

（五）合并现金流量表

单位：元

项目	附注	2023年	2022年
一、经营活动产生的现金流量：			
销售商品、提供劳务收到的现金		120,066,546.07	93,816,888.88
客户存款和同业存放款项净增加额			
向中央银行借款净增加额			
向其他金融机构拆入资金净增加额			
收到原保险合同保费取得的现金			
收到再保险业务现金净额			

保户储金及投资款净增加额			
收取利息、手续费及佣金的现金			
拆入资金净增加额			
回购业务资金净增加额			
代理买卖证券收到的现金净额			
收到的税费返还			
收到其他与经营活动有关的现金		89,918.62	3,234,762.88
经营活动现金流入小计		120,156,464.69	97,051,651.76
购买商品、接受劳务支付的现金		97,282,543.30	85,151,462.67
客户贷款及垫款净增加额			
存放中央银行和同业款项净增加额			
支付原保险合同赔付款项的现金			
为交易目的而持有的金融资产净增加额			
拆出资金净增加额			
支付利息、手续费及佣金的现金			
支付保单红利的现金			
支付给职工以及为职工支付的现金		5,541,428.32	4,832,050.89
支付的各项税费		2,242,673.51	2,248,946.36
支付其他与经营活动有关的现金		6,799,936.62	3,767,267.41
经营活动现金流出小计		111,866,581.75	95,999,727.33
经营活动产生的现金流量净额		8,289,882.94	1,051,924.43
二、投资活动产生的现金流量：			
收回投资收到的现金			
取得投资收益收到的现金			
处置固定资产、无形资产和其他长期资产收回的现金净额			
处置子公司及其他营业单位收到的现金净额			
收到其他与投资活动有关的现金			
投资活动现金流入小计			
购建固定资产、无形资产和其他长期资产支付的现金		829,312.48	8,310,258.89
投资支付的现金			
质押贷款净增加额			
取得子公司及其他营业单位支付的现金净额			
支付其他与投资活动有关的现金			
投资活动现金流出小计		829,312.48	8,310,258.89
投资活动产生的现金流量净额		-829,312.48	-8,310,258.89
三、筹资活动产生的现金流量：			
吸收投资收到的现金			
其中：子公司吸收少数股东投资收到的现金			
取得借款收到的现金		51,500,000.00	25,990,000.00
发行债券收到的现金			
收到其他与筹资活动有关的现金			

筹资活动现金流入小计		51,500,000.00	25,990,000.00
偿还债务支付的现金		54,990,000.00	19,452,380.80
分配股利、利润或偿付利息支付的现金		1,402,680.15	1,399,385.59
其中：子公司支付给少数股东的股利、利润			
支付其他与筹资活动有关的现金			
筹资活动现金流出小计		56,392,680.15	20,851,766.39
筹资活动产生的现金流量净额		-4,892,680.15	5,138,233.61
四、汇率变动对现金及现金等价物的影响			
五、现金及现金等价物净增加额		2,567,890.31	-2,120,100.85
加：期初现金及现金等价物余额		9,658,297.66	11,778,398.51
六、期末现金及现金等价物余额		12,226,187.97	9,658,297.66

法定代表人：周新春

主管会计工作负责人：胡毅

会计机构负责人：胡毅

(六) 母公司现金流量表

单位：元

项目	附注	2023年	2022年
一、经营活动产生的现金流量：			
销售商品、提供劳务收到的现金		97,188,755.08	78,827,692.47
收到的税费返还			
收到其他与经营活动有关的现金		79,607.26	2,937,094.81
经营活动现金流入小计		97,268,362.34	81,764,787.28
购买商品、接受劳务支付的现金		84,656,741.31	79,763,038.93
支付给职工以及为职工支付的现金		2,747,500.71	2,184,158.78
支付的各项税费		526,313.92	678,696.74
支付其他与经营活动有关的现金		1,591,368.57	1,084,293.63
经营活动现金流出小计		89,521,924.51	83,710,188.08
经营活动产生的现金流量净额		7,746,437.83	-1,945,400.80
二、投资活动产生的现金流量：			
收回投资收到的现金			
取得投资收益收到的现金			
处置固定资产、无形资产和其他长期资产收回的现金净额			
处置子公司及其他营业单位收到的现金净额			
收到其他与投资活动有关的现金			
投资活动现金流入小计			
购建固定资产、无形资产和其他长期资产支付的现金		341,276.99	6,910,212.51
投资支付的现金			
取得子公司及其他营业单位支付的现金净额			
支付其他与投资活动有关的现金			
投资活动现金流出小计		341,276.99	6,910,212.51

投资活动产生的现金流量净额		-341,276.99	-6,910,212.51
三、筹资活动产生的现金流量：			
吸收投资收到的现金			
取得借款收到的现金		27,000,000.00	19,990,000.00
发行债券收到的现金			
收到其他与筹资活动有关的现金			
筹资活动现金流入小计		27,000,000.00	19,990,000.00
偿还债务支付的现金		30,990,000.00	14,000,000.00
分配股利、利润或偿付利息支付的现金		576,042.74	617,989.16
支付其他与筹资活动有关的现金			
筹资活动现金流出小计		31,566,042.74	14,617,989.16
筹资活动产生的现金流量净额		-4,566,042.74	5,372,010.84
四、汇率变动对现金及现金等价物的影响			
五、现金及现金等价物净增加额		2,839,118.10	-3,483,602.47
加：期初现金及现金等价物余额		6,666,365.96	10,149,968.43
六、期末现金及现金等价物余额		9,505,484.06	6,666,365.96

(七) 合并股东权益变动表

单位：元

项目	2023年												
	归属于母公司所有者权益											少数股东权益	所有者权益合计
	股本	其他权益工具			资本公积	减：库存股	其他综合收益	专项储备	盈余公积	一般风险准备	未分配利润		
优先股		永续债	其他										
一、上年期末余额	30,000,000.00				1,221,381.36				2,036,714.23		20,535,999.13		53,794,094.72
加：会计政策变更											-112,790.81		-112,790.81
前期差错更正													
同一控制下企业合并													
其他													
二、本年期初余额	30,000,000.00				1,221,381.36				2,036,714.23		20,423,208.32		53,681,303.91
三、本期增减变动金额（减少以“-”号填列）									1,292,438.10		4,599,834.05		5,892,272.15
（一）综合收益总额											5,892,272.15		5,892,272.15
（二）所有者投入和减少资本													
1. 股东投入的普通股													
2. 其他权益工具持有者投入资本													
3. 股份支付计入所有者权益的金额													
4. 其他													
（三）利润分配									1,292,438.10		-1,292,438.10		0.00
1. 提取盈余公积									1,292,438.10		-1,292,438.10		0.00
2. 提取一般风险准备													
3. 对所有者（或股东）的分配													

4. 其他													
(四) 所有者权益内部结转													
1. 资本公积转增资本(或股本)													
2. 盈余公积转增资本(或股本)													
3. 盈余公积弥补亏损													
4. 设定受益计划变动额结转留存收益													
5. 其他综合收益结转留存收益													
6. 其他													
(五) 专项储备													
1. 本期提取													
2. 本期使用													
(六) 其他													
四、本年期末余额	30,000,000.00				1,221,381.36				3,329,152.33		25,023,042.37		59,573,576.06

项目	2022年												
	归属于母公司所有者权益											少数股东权益	所有者权益合计
	股本	其他权益工具			资本公积	减：库存股	其他综合收益	专项储备	盈余公积	一般风险准备	未分配利润		
优先股		永续债	其他										
一、上年期末余额	30,000,000.00				1,221,381.36				2,036,714.23		20,991,247.63		54,249,343.22
加：会计政策变更											-51,396.52		-51,396.52
前期差错更正													
同一控制下企业合并													
其他													
二、本年期初余额	30,000,000.00				1,221,381.36				2,036,714.23		20,939,851.11		54,197,946.7
三、本期增减变动金额(减少)											-516,642.79		-516,642.79

以“—”号填列)													
(一) 综合收益总额												-516,642.79	-516,642.79
(二) 所有者投入和减少资本													
1. 股东投入的普通股													
2. 其他权益工具持有者投入资本													
3. 股份支付计入所有者权益的金额													
4. 其他													
(三) 利润分配													
1. 提取盈余公积													
2. 提取一般风险准备													
3. 对所有者(或股东)的分配													
4. 其他													
(四) 所有者权益内部结转													
1. 资本公积转增资本(或股本)													
2. 盈余公积转增资本(或股本)													
3. 盈余公积弥补亏损													
4. 设定受益计划变动额结转留存收益													
5. 其他综合收益结转留存收益													
6. 其他													
(五) 专项储备													
1. 本期提取													
2. 本期使用													
(六) 其他													
四、本年期末余额	30,000,000.00				1,221,381.36					2,036,714.23		20,423,208.32	53,681,303.91

法定代表人：周新春

主管会计工作负责人：胡毅

会计机构负责人：胡毅

(八) 母公司股东权益变动表

单位：元

项目	2023年											
	股本	其他权益工具			资本公积	减：库存股	其他综合收益	专项储备	盈余公积	一般风险准备	未分配利润	所有者权益合计
		优先股	永续债	其他								
一、上年期末余额	30,000,000.00				870,354.47				2,036,714.23		6,286,689.47	39,193,758.17
加：会计政策变更												
前期差错更正												
其他												
二、本年期初余额	30,000,000.00				870,354.47				2,036,714.23		6,286,689.47	39,193,758.17
三、本期增减变动金额（减少以“-”号填列）									1,292,438.10		11,631,942.93	12,924,381.03
（一）综合收益总额											12,924,381.03	12,924,381.03
（二）所有者投入和减少资本												
1. 股东投入的普通股												
2. 其他权益工具持有者投入资本												
3. 股份支付计入所有者权益的金额												
4. 其他												
（三）利润分配									1,292,438.10		-1,292,438.10	0.00
1. 提取盈余公积									1,292,438.10		-1,292,438.10	0.00
2. 提取一般风险准备												
3. 对所有者（或股东）的分配												
4. 其他												
（四）所有者权益内部结转												
1. 资本公积转增资本（或股本）												
2. 盈余公积转增资本（或股本）												
3. 盈余公积弥补亏损												

4. 设定受益计划变动额结转留存收益												
5. 其他综合收益结转留存收益												
6. 其他												
（五）专项储备												
1. 本期提取												
2. 本期使用												
（六）其他												
四、本年期末余额	30,000,000.00				870,354.47				3,329,152.33		17,918,632.40	52,118,139.20

项目	2022年											
	股本	其他权益工具			资本公积	减：库存股	其他综合收益	专项储备	盈余公积	一般风险准备	未分配利润	所有者权益合计
		优先股	永续债	其他								
一、上年期末余额	30,000,000.00				870,354.47				2,036,714.23		8,100,526.41	41,007,595.11
加：会计政策变更												
前期差错更正												
其他												
二、本年期初余额	30,000,000.00				870,354.47				2,036,714.23		8,100,526.41	41,007,595.11
三、本期增减变动金额（减少以“-”号填列）											-1,813,836.94	-1,813,836.94
（一）综合收益总额											-1,813,836.94	-1,813,836.94
（二）所有者投入和减少资本												
1. 股东投入的普通股												
2. 其他权益工具持有者投入资本												
3. 股份支付计入所有者权益的金额												
4. 其他												
（三）利润分配												
1. 提取盈余公积												
2. 提取一般风险准备												
3. 对所有者（或股东）的分配												

4. 其他												
(四) 所有者权益内部结转												
1. 资本公积转增资本(或股本)												
2. 盈余公积转增资本(或股本)												
3. 盈余公积弥补亏损												
4. 设定受益计划变动额结转留存收益												
5. 其他综合收益结转留存收益												
6. 其他												
(五) 专项储备												
1. 本期提取												
2. 本期使用												
(六) 其他												
四、本年期末余额	30,000,000.00				870,354.47				2,036,714.23		6,286,689.47	39,193,758.17

上海铂宝集团股份有限公司 二〇二三年度财务报表附注 (除特殊注明外, 金额单位均为人民币元)

一、 公司基本情况

上海铂宝集团股份有限公司(以下简称“公司”或“本公司”)前身为上海铂宝实业发展有限公司,于2009年1月5日取得上海市工商行政管理局杨浦分局颁发的注册号为310110000477639号企业法人营业执照,注册资本为100.00万元人民币,其中周新春以实物出资51.00万元,黄炯以货币资金出资49.00万元,本次出资业经上海华城会计师事务所有限公司验证,并出具华会事验【2008】第354号和华会事验【2009】第143号验资报告。

2009年3月17日,经公司股东会决议通过,原股东黄炯将其持有公司46%股权转让给张雯洁,3%的股权转让给周新春,本次股权转让完成后,周新春持有公司54%的股权,张雯洁持有公司46%的股权。公司注册资本仍为100.00万元人民币。

2009年5月19日,经公司股东会决议通过,公司注册资本增加至300.00万元人民币,由公司股东周新春和张雯洁按照持股比例增资,本次增资业经上海华城会计师事务所有限公司验证,并出具华会事验【2009】第183号验资报告。

2009年10月22日,经公司股东会决议通过,原股东张雯洁将其持有公司46%股权转让给周勇。本次股权转让后,周新春持有公司54%的股权,周勇持有46%的股权。公司的注册资本仍为300.00万元人民币。

2010年7月13日,经公司股东会决议通过,公司注册资本增至2,000.00万元人民币,由公司股东周新春和周勇按照持股比例增资,本次增资业经上海沪深城会计师事务所有限公司验证,并出具沪深城会验字(2010)第3514号验资报告。

2011年6月9日,经公司股东会决议通过,公司注册资本增至5,000.00万元人民币,由公司股东周新春和周勇按照持股比例增资,本次增资业经上海沪深城会计师事务所有限公司验证,并出具沪深城会师验字(2011)第5164号验资报告。

2011年8月3日,根据公司股东会决议及公司章程(草案)的规定,原有限公司以其净资产折股整体变更为股份有限公司,股份总额5,000.00万股,每股面值1元,股本总额5,000.00万元。变更后公司注册资本为5,000.00万元人民币,其中:周新春持股2,700.00万股,占股本总数的54%,周勇持股2,300.00万股,占股本总数的46%。该股本业经上海睿益会计师事务所验证,并出具睿益会师报字(2011)第YZ0100号验资报告。

2011年8月19日,公司取得上海市工商行政管理局核发的注册号为310110000477639

号企业法人营业执照，公司名称由“上海铂宝实业发展有限公司”变更为“上海铂宝集团股份有限公司”。

2014年8月5日，根据公司股东会决议的规定，公司注册资本由5000万元减至3000万元，股份总额由5000万股减至3000万股，由周新春和周勇按照持股比例减资，本次减资业经立信会计师事务所（特殊普通合伙）验证，并出具信会师报字（2015）第150479号验资报告。

2014年8月6日，经公司股东大会决议的规定，周新春将其持有的公司4.5%、2%、2%、3%的股权分别转让给周其林、朱剑、姜磊和余伊雯，周勇将其持有的公司4.5%、2%、2%、3%股权分别转让给杨善红、周焕、姜达辰和唐国兵。本次股权转让完成后，周新春持有公司42.50%的股权，为公司的实际控制人。

2015年3月9日，周勇将其持有的公司26.5%、1.5%、4.5%、2%的股权分别转让给周新春、张捷、黄学建、曹荣。本次股权转让完成后，周新春持有公司69.00%的股权，为公司的实际控制人。上述行为公司股东大会于2015年3月25日予以同意。
公司法定代表人：周新春。

2018年1月11日，姜达辰将其持有的2%的股权转让给周新春。本次股权转让完成后，周新春持有公司71.00%的股权，为公司的实际控制人。本次转让通过中国证券登记结算有限责任公司北京分公司股转系统进行。

2018年4月24日，朱剑将其持有的0.93%的股权转让给周新春。本次股权转让完成后，周新春持有公司71.93%的股权，为公司的实际控制人。本次转让通过中国证券登记结算有限责任公司北京分公司股转系统进行。

2018年4月25日，朱剑将其持有的1.07%的股权转让给周新春。本次股权转让完成后，周新春持有公司73%的股权，为公司实际控制人。本次转让通过中国证券登记结算有限责任公司北京分公司股转系统进行。

2022年9月15日，曹荣将其持有的200股转让给姜磊。本次股权转让完成后，姜磊持有公司股份数600,200股。本次转让通过中国证券登记结算有限责任公司北京分公司股转系统进行。

2022年9月16日，曹荣将其持有的800股转让给姜磊和张雯华。本次股权转让完成后，姜磊持有公司股份数600,405股，张雯华持有公司股份数595股。本次转让通过中国证券登记结算有限责任公司北京分公司股转系统进行。

2022年12月7日，唐国兵将其持有的500,000股转让给周新春（462,700股）、陈麒元（20,000股）、侯思欣（10,000股）、何春娟（3,000股）、侯思银（2,300股）、张绍壮（2,000股）。本次股权转让完成后，周新春持有公司74.88%的股权，为公司的实际控制人。本次转让通过中国证券登记结算有限责任公司北京分公司股转系统进行。

2023 年度，周焕（600,000 股）、唐国兵（400,000 股）、陈麒元（20,000 股）、侯思欣（10,000 股）、何春娟（3,000 股）、侯思银（2,300 股）、张绍壮（2,000 股）将其持有的股份转让给周新春（1,031,401 股）、黄智基（4,300 股）、张雯华（999 股）、王益芬（500 股）、王方洋（100 股）。本次股权转让完成后，周新春持有公司 78.31% 的股权，为公司的实际控制人。本次转让通过中国证券登记结算有限责任公司北京分公司股转系统进行。

公司经营范围：金属链条及其他金属制品制造；新材料技术研发；机械设备研发；金属切割及焊接设备制造；金属切割及焊接设备销售；金属链条及其他金属制品销售；机械设备销售；五金产品零售；五金产品批发；机械电气设备销售；建筑材料销售；金属材料销售；高品质特种钢铁材料销售；合成材料销售；包装材料及制品销售；劳动保护用品销售；汽车零配件批发；汽车零配件零售；润滑油销售；电子产品销售；办公设备耗材销售；建筑装饰材料销售；非居住房地产租赁；住房租赁；专业设计服务；信息咨询服务（不含许可类信息咨询服务）；信息技术咨询服务；企业形象策划；会议及展览服务；货物进出口；技术进出口。（除依法须经批准的项目外，凭营业执照依法自主开展经营活动）

公司的主要产品：汽车尾气净化处理系统的新型焊接材料、钛丝材料。

公司基本组织架构如下：

上海铂宝集团股份有限公司组织结构图

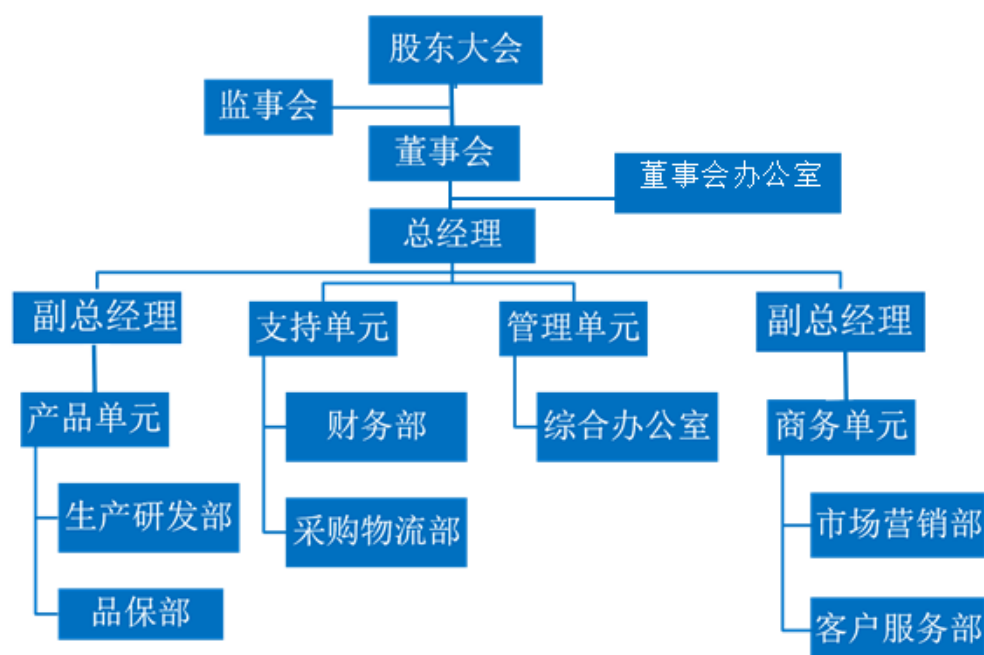

本财务报表业经公司董事会于 2024 年 4 月 17 日批准报出。

二、 财务报表的编制基础

(一) 编制基础

本财务报表按照财政部颁布的《企业会计准则——基本准则》和各项具体会计准则、企业会计准则应用指南、企业会计准则解释及其他相关规定（以下合称“企业会计准则”），以及中国证券监督管理委员会《公开发行证券的公司信息披露编报规则第15号——财务报告的一般规定》的相关规定编制。

(二) 持续经营

本财务报表以持续经营为基础编制。公司确信在本报告期末至少12个月内具备持续经营能力。

三、 重要会计政策及会计估计

(一) 遵循企业会计准则的声明

本财务报表符合财政部颁布的企业会计准则的要求，真实、完整地反映了本公司2023年12月31日的合并及母公司财务状况以及2023年度的合并及母公司经营成果和现金流量。

(二) 会计期间

自公历1月1日起至12月31日止为一个会计年度。

(三) 营业周期

本公司营业周期为12个月。

(四) 记账本位币

本公司采用人民币为记账本位币。本财务报表以人民币列示。

(五) 同一控制下和非同一控制下企业合并的会计处理方法

同一控制下企业合并：合并方在企业合并中取得的资产和负债（包括最终控制方收购被合并方而形成的商誉），按照合并日被合并方资产、负债在最终控制方合并财务报表中的账面价值为基础计量。在合并中取得的净资产账面价值与支付的合并对价账面价值（或发行股份面值总额）的差额，调整资本公积中的股本溢价，资本公积中的股本溢价不足冲减的，调整留存收益。

非同一控制下企业合并：合并成本为购买方在购买日为取得被购买方的控制权而付

出的资产、发生或承担的负债以及发行的权益性证券的公允价值。合并成本大于合并中取得的被购买方可辨认净资产公允价值份额的差额，确认为商誉；合并成本小于合并中取得的被购买方可辨认净资产公允价值份额的差额，计入当期损益。在合并中取得的被购买方符合确认条件的各项可辨认资产、负债及或有负债在购买日按公允价值计量。

为企业合并发生的直接相关费用于发生时计入当期损益；为企业合并而发行权益性证券或债务性证券的交易费用，计入权益性证券或债务性证券的初始确认金额。

(六) 控制的判断标准和合并财务报表的编制方法

1、 控制的判断标准

合并财务报表的合并范围以控制为基础确定，合并范围包括本公司及全部子公司。控制，是指公司拥有对被投资方的权力，通过参与被投资方的相关活动而享有可变回报，并且有能力运用对被投资方的权力影响其回报金额。

2、 合并程序

本公司将整个企业集团视为一个会计主体，按照统一的会计政策编制合并财务报表，反映本企业集团整体财务状况、经营成果和现金流量。本公司与子公司、子公司相互之间发生的内部交易的影响予以抵销。内部交易表明相关资产发生减值损失的，全额确认该部分损失。如子公司采用的会计政策、会计期间与本公司不一致的，在编制合并财务报表时，按本公司的会计政策、会计期间进行必要的调整。

子公司所有者权益、当期净损益和当期综合收益中属于少数股东的份额分别在合并资产负债表中所有者权益项目下、合并利润表中净利润项目下和综合收益总额项目下单独列示。子公司少数股东分担的当期亏损超过了少数股东在该子公司期初所有者权益中所享有份额而形成的余额，冲减少数股东权益。

(1) 增加子公司或业务

在报告期内，因同一控制下企业合并增加子公司或业务的，将子公司或业务合并当期期初至报告期末的经营成果和现金流量纳入合并财务报表，同时对合并财务报表的期初数和比较报表的相关项目进行调整，视同合并后的报告主体自最终控制方开始控制时点起一直存在。

因追加投资等原因能够对同一控制下的被投资方实施控制的，在取得被合并方控制权之前持有的股权投资，在取得原股权之日与合并方和被合并方同处于同一控制之日孰晚日起至合并日之间已确认有关损益、其他综合收益以及其他净资产变动，分别冲减比较报表期间的期初留存收益或当期损益。

在报告期内，因非同一控制下企业合并增加子公司或业务的，以购买日确定的各项可辨认资产、负债及或有负债的公允价值为基础自购买日起纳入合并财务报表。

因追加投资等原因能够对非同一控制下的被投资方实施控制的，对于购买日之前持有的被购买方的股权，按照该股权在购买日的公允价值进行重新计量，公允价值与其账面价值的差额计入当期投资收益。购买日之前持有的被购买方的股权涉及的以后可重分类进损益的其他综合收益、权益法核算下的其他所有者权益变动转为购买日所属当期投资收益。

（2）处置子公司

①一般处理方法

因处置部分股权投资或其他原因丧失了对被投资方控制权时，对于处置后的剩余股权投资，按照其在丧失控制权日的公允价值进行重新计量。处置股权取得的对价与剩余股权公允价值之和，减去按原持股比例计算应享有原有子公司自购买日或合并日开始持续计算的净资产的份额与商誉之和的差额，计入丧失控制权当期的投资收益。与原有子公司股权投资相关的以后可重分类进损益的其他综合收益、权益法核算下的其他所有者权益变动，在丧失控制权时转为当期投资收益。

②分步处置子公司

通过多次交易分步处置对子公司股权投资直至丧失控制权的，处置对子公司股权投资的各项交易的条款、条件以及经济影响符合以下一种或多种情况，通常表明该多次交易事项为一揽子交易：

- i. 这些交易是同时或者在考虑了彼此影响的情况下订立的；
- ii. 这些交易整体才能达成一项完整的商业结果；
- iii. 一项交易的发生取决于其他至少一项交易的发生；
- iv. 一项交易单独看是不经济的，但是和其他交易一并考虑时是经济的。

各项交易属于一揽子交易的，将各项交易作为一项处置子公司并丧失控制权的交易进行会计处理；在丧失控制权之前每一次处置价款与处置投资对应的享有该子公司净资产份额的差额，在合并财务报表中确认为其他综合收益，在丧失控制权时一并转入丧失控制权当期的损益。

各项交易不属于一揽子交易的，在丧失控制权之前，按不丧失控制权的情况下部分处置对子公司的股权投资进行会计处理；在丧失控制权时，按处置子公司一般处理方法进行会计处理。

（3）购买子公司少数股权

因购买少数股权新取得的长期股权投资与按照新增持股比例计算应享有子公

司自购买日或合并日开始持续计算的净资产份额之间的差额,调整合并资产负债表中的资本公积中的股本溢价,资本公积中的股本溢价不足冲减的,调整留存收益。

(4) 不丧失控制权的情况下部分处置对子公司的股权投资
处置价款与处置长期股权投资相对应享有子公司自购买日或合并日开始持续计算的净资产份额之间的差额,调整合并资产负债表中的资本公积中的股本溢价,资本公积中的股本溢价不足冲减的,调整留存收益。

(七) 合营安排分类及共同经营会计处理方法

合营安排分为共同经营和合营企业。

共同经营,是指合营方享有该安排相关资产且承担该安排相关负债的合营安排。

本公司确认与共同经营中利益份额相关的下列项目:

- (1) 确认本公司单独所持有的资产,以及按本公司份额确认共同持有的资产;
- (2) 确认本公司单独所承担的负债,以及按本公司份额确认共同承担的负债;
- (3) 确认出售本公司享有的共同经营产出份额所产生的收入;
- (4) 按本公司份额确认共同经营因出售产出所产生的收入;
- (5) 确认单独所发生的费用,以及按本公司份额确认共同经营发生的费用。

本公司对合营企业的投资采用权益法核算,详见本附注“三、(十三)长期股权投资”。

(八) 现金及现金等价物的确定标准

现金,是指本公司的库存现金以及可以随时用于支付的存款。现金等价物,是指本公司持有的期限短、流动性强、易于转换为已知金额的现金、价值变动风险很小的投资。

(九) 外币业务和外币报表折算

1、 外币业务

外币业务采用交易发生日的即期汇率作为折算汇率将外币金额折合成人民币记账。

资产负债表日外币货币性项目余额按资产负债表日即期汇率折算,由此产生的汇兑差额,除属于与购建符合资本化条件的资产相关的外币专门借款产生的汇兑差额按照借款费用资本化的原则处理外,均计入当期损益。

2、 外币财务报表的折算

资产负债表中的资产和负债项目,采用资产负债表日的即期汇率折算;所有者

权益项目除“未分配利润”项目外，其他项目采用发生时的即期汇率折算。利润表中的收入和费用项目，采用交易发生日的即期汇率折算。

处置境外经营时，将与该境外经营相关的外币财务报表折算差额，自所有者权益项目转入处置当期损益。

(十) 金融工具

本公司在成为金融工具合同的一方时，确认一项金融资产、金融负债或权益工具。

1、 金融工具的分类

根据本公司管理金融资产的业务模式和金融资产的合同现金流量特征，金融资产于初始确认时分类为：以摊余成本计量的金融资产、以公允价值计量且其变动计入其他综合收益的金融资产和以公允价值计量且其变动计入当期损益的金融资产。

本公司将同时符合下列条件且未被指定为以公允价值计量且其变动计入当期损益的金融资产，分类为以摊余成本计量的金融资产：

- 业务模式是以收取合同现金流量为目标；
- 合同现金流量仅为对本金和以未偿付本金金额为基础的利息的支付。

本公司将同时符合下列条件且未被指定为以公允价值计量且其变动计入当期损益的金融资产，分类为以公允价值计量且其变动计入其他综合收益的金融资产（债务工具）：

- 业务模式既以收取合同现金流量又以出售该金融资产为目标；
- 合同现金流量仅为对本金和以未偿付本金金额为基础的利息的支付。

对于非交易性权益工具投资，本公司可以在初始确认时将其不可撤销地指定为以公允价值计量且其变动计入其他综合收益的金融资产（权益工具）。该指定在单项投资的基础上作出，且相关投资从发行者的角度符合权益工具的定义。

除上述以摊余成本计量和以公允价值计量且其变动计入其他综合收益的金融资产外，本公司将其余所有的金融资产分类为以公允价值计量且其变动计入当期损益的金融资产。在初始确认时，如果能够消除或显著减少会计错配，本公司可以将本应分类为以摊余成本计量或以公允价值计量且其变动计入其他综合收益的金融资产不可撤销地指定为以公允价值计量且其变动计入当期损益的金融资产。

金融负债于初始确认时分类为：以公允价值计量且其变动计入当期损益的金融

负债和以摊余成本计量的金融负债。

符合以下条件之一的金融负债可在初始计量时指定为以公允价值计量且其变动计入当期损益的金融负债：

- 1) 该项指定能够消除或显著减少会计错配。
- 2) 根据正式书面文件载明的企业风险管理或投资策略，以公允价值为基础对金融负债组合或金融资产和金融负债组合进行管理和业绩评价，并在企业内部以此为基础向关键管理人员报告。
- 3) 该金融负债包含需单独分拆的嵌入衍生工具。

2、 金融工具的确认依据和计量方法

(1) 以摊余成本计量的金融资产

以摊余成本计量的金融资产包括应收票据、应收账款、其他应收款、长期应收款、债权投资等，按公允价值进行初始计量，相关交易费用计入初始确认金额；不包含重大融资成分的应收账款以及本公司决定不考虑不超过一年的融资成分的应收账款，以合同交易价格进行初始计量。

持有期间采用实际利率法计算的利息计入当期损益。

收回或处置时，将取得的价款与该金融资产账面价值之间的差额计入当期损益。

(2) 以公允价值计量且其变动计入其他综合收益的金融资产（债务工具）

以公允价值计量且其变动计入其他综合收益的金融资产（债务工具）包括应收款项融资、其他债权投资等，按公允价值进行初始计量，相关交易费用计入初始确认金额。该金融资产按公允价值进行后续计量，公允价值变动除采用实际利率法计算的利息、减值损失或利得和汇兑损益之外，均计入其他综合收益。

终止确认时，之前计入其他综合收益的累计利得或损失从其他综合收益中转出，计入当期损益。

(3) 以公允价值计量且其变动计入其他综合收益的金融资产（权益工具）

以公允价值计量且其变动计入其他综合收益的金融资产（权益工具）包括其他权益工具投资等，按公允价值进行初始计量，相关交易费用计入初始确认金额。该金融资产按公允价值进行后续计量，公允价值变动计入其他综合收益。取得的股利计入当期损益。

终止确认时，之前计入其他综合收益的累计利得或损失从其他综合收益中转出，计入留存收益。

(4) 以公允价值计量且其变动计入当期损益的金融资产

以公允价值计量且其变动计入当期损益的金融资产包括交易性金融资产、衍生金融资产、其他非流动金融资产等，按公允价值进行初始计量，相关交易费用计入当期损益。该金融资产按公允价值进行后续计量，公允价值变动计入当期损益。

(5) 以公允价值计量且其变动计入当期损益的金融负债

以公允价值计量且其变动计入当期损益的金融负债包括交易性金融负债、衍生金融负债等，按公允价值进行初始计量，相关交易费用计入当期损益。该金融负债按公允价值进行后续计量，公允价值变动计入当期损益。

终止确认时，其账面价值与支付的对价之间的差额计入当期损益。

(6) 以摊余成本计量的金融负债

以摊余成本计量的金融负债包括短期借款、应付票据、应付账款、其他应付款、长期借款、应付债券、长期应付款，按公允价值进行初始计量，相关交易费用计入初始确认金额。

持有期间采用实际利率法计算的利息计入当期损益。

终止确认时，将支付的对价与该金融负债账面价值之间的差额计入当期损益。

3、金融资产终止确认和金融资产转移的确认依据和计量方法

满足下列条件之一时，本公司终止确认金融资产：

- 收取金融资产现金流量的合同权利终止；
- 金融资产已转移，且已将金融资产所有权上几乎所有的风险和报酬转移给转入方；
- 金融资产已转移，虽然本公司既没有转移也没有保留金融资产所有权上几乎所有的风险和报酬，但是未保留对金融资产的控制。

本公司与交易对手方修改或者重新议定合同而且构成实质性修改的，则终止确认原金融资产，同时按照修改后的条款确认一项新金融资产。

发生金融资产转移时，如保留了金融资产所有权上几乎所有的风险和报酬的，则不终止确认该金融资产。

在判断金融资产转移是否满足上述金融资产终止确认条件时,采用实质重于形式的原则。

公司将金融资产转移区分为金融资产整体转移和部分转移。金融资产整体转移满足终止确认条件的,将下列两项金额的差额计入当期损益:

- (1) 所转移金融资产的账面价值;
- (2) 因转移而收到的对价,与原直接计入所有者权益的公允价值变动累计额(涉及转移的金融资产为以公允价值计量且其变动计入其他综合收益的金融资产(债务工具)的情形)之和。

金融资产部分转移满足终止确认条件的,将所转移金融资产整体的账面价值,在终止确认部分和未终止确认部分之间,按照各自的相对公允价值进行分摊,并将下列两项金额的差额计入当期损益:

- (1) 终止确认部分的账面价值;
- (2) 终止确认部分的对价,与原直接计入所有者权益的公允价值变动累计额中对应终止确认部分的金额(涉及转移的金融资产为以公允价值计量且其变动计入其他综合收益的金融资产(债务工具)的情形)之和。

金融资产转移不满足终止确认条件的,继续确认该金融资产,所收到的对价确认为一项金融负债。

4、 金融负债终止确认

金融负债的现时义务全部或部分已经解除的,则终止确认该金融负债或其一部分;本公司若与债权人签定协议,以承担新金融负债方式替换现存金融负债,且新金融负债与现存金融负债的合同条款实质上不同的,则终止确认现存金融负债,并同时确认新金融负债。

对现存金融负债全部或部分合同条款作出实质性修改的,则终止确认现存金融负债或其一部分,同时将修改条款后的金融负债确认为一项新金融负债。

金融负债全部或部分终止确认时,终止确认的金融负债账面价值与支付对价(包括转出的非现金资产或承担的新金融负债)之间的差额,计入当期损益。本公司若回购部分金融负债的,在回购日按照继续确认部分与终止确认部分的相对公允价值,将该金融负债整体的账面价值进行分配。分配给终止确认部分的账面价值与支付的对价(包括转出的非现金资产或承担的新金融负债)之间的差额,计入当期损益。

5、 金融资产和金融负债的公允价值的确定方法

存在活跃市场的金融工具，以活跃市场中的报价确定其公允价值。不存在活跃市场的金融工具，采用估值技术确定其公允价值。在估值时，本公司采用在当前情况下适用并且有足够可利用数据和其他信息支持的估值技术，选择与市场参与者在相关资产或负债的交易中所考虑的资产或负债特征相一致的输入值，并优先使用相关可观察输入值。只有在相关可观察输入值无法取得或取得不切实可行的情况下，才使用不可观察输入值。

6、金融工具减值的测试方法及会计处理方法

本公司对以摊余成本计量的金融资产、以公允价值计量且其变动计入其他综合收益的金融资产（债务工具）和财务担保合同等以预期信用损失为基础进行减值会计处理。

本公司考虑有关过去事项、当前状况以及对未来经济状况的预测等合理且有依据的信息，以发生违约的风险为权重，计算合同应收的现金流量与预期能收到的现金流量之间差额的现值的概率加权金额，确认预期信用损失。

对于由《企业会计准则第 14 号——收入》规范的交易形成的应收款项和合同资产，无论是否包含重大融资成分，本公司始终按照相当于整个存续期内预期信用损失的金额计量其损失准备。

对于由《企业会计准则第 21 号——租赁》规范的交易形成的租赁应收款，本公司选择始终按照相当于整个存续期内预期信用损失的金额计量其损失准备。对于其他金融工具，本公司在每个资产负债表日评估相关金融工具的信用风险自初始确认后的变动情况。

本公司通过比较金融工具在资产负债表日发生违约的风险与在初始确认日发生违约的风险，以确定金融工具预计存续期内发生违约风险的相对变化，以评估金融工具的信用风险自初始确认后是否已显著增加。通常逾期超过 30 日，本公司即认为该金融工具的信用风险已显著增加，除非有确凿证据证明该金融工具的信用风险自初始确认后并未显著增加。

如果金融工具于资产负债表日的信用风险较低，本公司即认为该金融工具的信用风险自初始确认后并未显著增加。

如果该金融工具的信用风险自初始确认后已显著增加，本公司按照相当于该金融工具整个存续期内预期信用损失的金额计量其损失准备；如果该金融工具的信用风险自初始确认后并未显著增加，本公司按照相当于该金融工具未来 12 个月内预期信用损失的金额计量其损失准备。由此形成的损失准备的增加或转回金额，作为减值损失或利得计入当期损益。对于以公允价值计量且其变动计

入其他综合收益的金融资产(债务工具),在其他综合收益中确认其损失准备,并将减值损失或利得计入当期损益,且不减少该金融资产在资产负债表中列示的账面价值。

本公司不再合理预期金融资产合同现金流量能够全部或部分收回的,直接减记该金融资产的账面余额。

(十一) 存货

1、 存货的分类和成本

存货分类为: 在途物资、原材料、周转材料、库存商品、在产品、发出商品、委托加工物资等。

存货按成本进行初始计量, 存货成本包括采购成本、加工成本和其他使存货达到目前场所和状态所发生的支出。

2、 发出存货的计价方法

存货发出时按加权平均法计价。

3、 存货的盘存制度

采用永续盘存制。

4、 低值易耗品和包装物的摊销方法

- (1) 低值易耗品采用一次转销法;
- (2) 包装物采用一次转销法。

5、 存货跌价准备的确认标准和计提方法

资产负债表日, 存货应当按照成本与可变现净值孰低计量。当存货成本高于其可变现净值的, 应当计提存货跌价准备。可变现净值, 是指在日常活动中, 存货的估计售价减去至完工时估计将要发生的成本、估计的销售费用以及相关税费后的金额。

产成品、库存商品和用于出售的材料等直接用于出售的商品存货, 在正常生产经营过程中, 以该存货的估计售价减去估计的销售费用和相关税费后的金额, 确定其可变现净值; 需要经过加工的材料存货, 在正常生产经营过程中, 以所生产的产成品的估计售价减去至完工时估计将要发生的成本、估计的销售费用和相关税费后的金额, 确定其可变现净值; 为执行销售合同或者劳务合同而持

有的存货，其可变现净值以合同价格为基础计算，若持有存货的数量多于销售合同订购数量的，超出部分的存货的可变现净值以一般销售价格为基础计算。

计提存货跌价准备后，如果以前减记存货价值的影响因素已经消失，导致存货的可变现净值高于其账面价值的，在原已计提的存货跌价准备金额内予以转回，转回的金额计入当期损益。

(十二) 合同资产

1、 合同资产的确认方法及标准

本公司根据履行履约义务与客户付款之间的关系在资产负债表中列示合同资产或合同负债。本公司已向客户转让商品或提供服务而有权收取对价的权利（且该权利取决于时间流逝之外的其他因素）列示为合同资产。同一合同下的合同资产和合同负债以净额列示。本公司拥有的、无条件（仅取决于时间流逝）向客户收取对价的权利作为应收款项单独列示。

2、 合同资产预期信用损失的确定方法及会计处理方法

合同资产的预期信用损失的确定方法及会计处理方法详见本附注“三（十）6、金融工具减值的测试方法及会计处理方法”。

(十三) 长期股权投资

1、 共同控制、重大影响的判断标准

共同控制，是指按照相关约定对某项安排所共有的控制，并且该安排的相关活动必须经过分享控制权的参与方一致同意后才能决策。本公司与其他合营方一同对被投资单位实施共同控制且对被投资单位净资产享有权利的，被投资单位为本公司的合营企业。

重大影响，是指对被投资单位的财务和经营决策有参与决策的权力，但并不能够控制或者与其他方一起共同控制这些政策的制定。本公司能够对被投资单位施加重大影响的，被投资单位为本公司联营企业。

2、 初始投资成本的确定

（1）企业合并形成的长期股权投资

对于同一控制下的企业合并形成的对子公司的长期股权投资，在合并日按照取得被合并方所有者权益在最终控制方合并财务报表中的账面价值的份额作为长期股权投资的初始投资成本。长期股权投资初始投资成本与支付对价账面价

值之间的差额，调整资本公积中的股本溢价；资本公积中的股本溢价不足冲减时，调整留存收益。因追加投资等原因能够对同一控制下的被投资单位实施控制的，按上述原则确认的长期股权投资的初始投资成本与达到合并前的长期股权投资账面价值加上合并日进一步取得股份新支付对价的账面价值之和的差额，调整股本溢价，股本溢价不足冲减的，冲减留存收益。

对于非同一控制下的企业合并形成的对子公司的长期股权投资，按照购买日确定的合并成本作为长期股权投资的初始投资成本。因追加投资等原因能够对非同一控制下的被投资单位实施控制的，按照原持有的股权投资账面价值加上新增投资成本之和作为初始投资成本。

（2）通过企业合并以外的其他方式取得的长期股权投资

以支付现金方式取得的长期股权投资，按照实际支付的购买价款作为初始投资成本。

以发行权益性证券取得的长期股权投资，按照发行权益性证券的公允价值作为初始投资成本。

3、 后续计量及损益确认方法

（1）成本法核算的长期股权投资

公司对子公司的长期股权投资，采用成本法核算，除非投资符合持有待售的条件。除取得投资时实际支付的价款或对价中包含的已宣告但尚未发放的现金股利或利润外，公司按照享有被投资单位宣告发放的现金股利或利润确认当期投资收益。

（2）权益法核算的长期股权投资

对联营企业和合营企业的长期股权投资，采用权益法核算。初始投资成本大于投资时应享有被投资单位可辨认净资产公允价值份额的差额，不调整长期股权投资的初始投资成本；初始投资成本小于投资时应享有被投资单位可辨认净资产公允价值份额的差额，计入当期损益，同时调整长期股权投资的成本。

公司按照应享有或应分担的被投资单位实现的净损益和其他综合收益的份额，分别确认投资收益和其他综合收益，同时调整长期股权投资的账面价值；按照被投资单位宣告分派的利润或现金股利计算应享有的部分，相应减少长期股权投资的账面价值；对于被投资单位除净损益、其他综合收益和利润分配以外所有者权益的其他变动（简称“其他所有者权益变动”），调整长期股权投资的账面价值并计入所有者权益。

在确认应享有被投资单位净损益、其他综合收益及其他所有者权益变动的份额时，以取得投资时被投资单位可辨认净资产的公允价值为基础，并按照公司的

会计政策及会计期间,对被投资单位的净利润和其他综合收益等进行调整后确认。

公司与联营企业、合营企业之间发生的未实现内部交易损益按照应享有的比例计算归属于公司的部分,予以抵销,在此基础上确认投资收益,但投出或出售的资产构成业务的除外。与被投资单位发生的未实现内部交易损失,属于资产减值损失的,全额确认。

公司对合营企业或联营企业发生的净亏损,除负有承担额外损失义务外,以长期股权投资的账面价值以及其他实质上构成对合营企业或联营企业净投资的长期权益减记至零为限。合营企业或联营企业以后实现净利润的,公司在收益分享额弥补未确认的亏损分担额后,恢复确认收益分享额。

(3) 长期股权投资的处置

处置长期股权投资,其账面价值与实际取得价款的差额,计入当期损益。

部分处置权益法核算的长期股权投资,剩余股权仍采用权益法核算的,原权益法核算确认的其他综合收益采用与被投资单位直接处置相关资产或负债相同的基础按相应比例结转,其他所有者权益变动按比例结转入当期损益。

因处置股权投资等原因丧失了对被投资单位的共同控制或重大影响的,原股权投资因采用权益法核算而确认的其他综合收益,在终止采用权益法核算时采用与被投资单位直接处置相关资产或负债相同的基础进行会计处理,其他所有者权益变动在终止采用权益法核算时全部转入当期损益。

因处置部分股权投资等原因丧失了对被投资单位控制权的,在编制个别财务报表时,剩余股权能够对被投资单位实施共同控制或重大影响的,改按权益法核算,并对该剩余股权视同自取得时即采用权益法核算进行调整,对于取得被投资单位控制权之前确认的其他综合收益采用与被投资单位直接处置相关资产或负债相同的基础按比例结转,因采用权益法核算确认的其他所有者权益变动按比例结转入当期损益;剩余股权不能对被投资单位实施共同控制或施加重大影响的,确认为金融资产,其在丧失控制之日的公允价值与账面价值间的差额计入当期损益,对于取得被投资单位控制权之前确认的其他综合收益和其他所有者权益变动全部结转。

通过多次交易分步处置对子公司股权投资直至丧失控制权,属于一揽子交易的,各项交易作为一项处置子公司股权投资并丧失控制权的交易进行会计处理;在丧失控制权之前每一次处置价款与所处置的股权对应得长期股权投资账面价值之间的差额,在个别财务报表中,先确认为其他综合收益,到丧失控制权时再一并转入丧失控制权的当期损益。不属于一揽子交易的,对每一项交易分别进行会计处理。

(十四) 投资性房地产

投资性房地产是指为赚取租金或资本增值，或两者兼有而持有的房地产，包括已出租的土地使用权、持有并准备增值后转让的土地使用权、已出租的建筑物（含自行建造或开发活动完成后用于出租的建筑物以及正在建造或开发过程中将来用于出租的建筑物）。

与投资性房地产有关的后续支出，在相关的经济利益很可能流入且其成本能够可靠的计量时，计入投资性房地产成本；否则，于发生时计入当期损益。

本公司对现有投资性房地产采用成本模式计量。对按照成本模式计量的投资性房地产—出租用建筑物采用与本公司固定资产相同的折旧政策，出租用土地使用权按与无形资产相同的摊销政策执行。

(十五) 固定资产

1、 固定资产的确认和初始计量

固定资产指为生产商品、提供劳务、出租或经营管理而持有，并且使用寿命超过一个会计年度的有形资产。固定资产在同时满足下列条件时予以确认：

- (1) 与该固定资产有关的经济利益很可能流入企业；
- (2) 该固定资产的成本能够可靠地计量。

固定资产按成本（并考虑预计弃置费用因素的影响）进行初始计量。

与固定资产有关的后续支出，在与其有关的经济利益很可能流入且其成本能够可靠计量时，计入固定资产成本；对于被替换的部分，终止确认其账面价值；所有其他后续支出于发生时计入当期损益。

2、 折旧方法

固定资产折旧采用年限平均法分类计提，根据固定资产类别、预计使用寿命和预计净残值率确定折旧率。对计提了减值准备的固定资产，则在未来期间按扣除减值准备后的账面价值及依据尚可使用年限确定折旧额。如固定资产各组成部分的使用寿命不同或者以不同方式为企业提供服务经济利益，则选择不同折旧率或折旧方法，分别计提折旧。

各类固定资产折旧方法、折旧年限、残值率和年折旧率如下：

类别	折旧方法	折旧年限（年）	残值率（%）	年折旧率（%）
专用设备	平均年限法	3-10	3-5	9.5-32.33

类别	折旧方法	折旧年限（年）	残值率（%）	年折旧率（%）
运输设备	平均年限法	5	5	19.00
办公设备	平均年限法	3-5	5	19.00-31.67

3、 固定资产处置

当固定资产被处置、或者预期通过使用或处置不能产生经济利益时，终止确认该固定资产。固定资产出售、转让、报废或毁损的处置收入扣除其账面价值和相关税费后的金额计入当期损益。

(十六) 在建工程

在建工程按实际发生的成本计量。实际成本包括建筑成本、安装成本、符合资本化条件的借款费用以及其他为使在建工程达到预定可使用状态前所发生的必要支出。在建工程在达到预定可使用状态时，转入固定资产并自次月起开始计提折旧。本公司在建工程结转为固定资产的标准和时点如下：

类别	转为固定资产的标准和时点
专用设备	相关设备及其他配套设施已安装完毕；设备经过调试可以保持正常稳定运行；生产设备能够产出合格产品；设备经过验收转入固定资产。
运输设备	运输设备已经交付并能够按照预定的使用目的进行正常使用。
办公设备	已经完成安装和调试，并且能够达到预定可使用状态。

(十七) 无形资产

1、 无形资产的计价方法

(1) 公司取得无形资产时按成本进行初始计量；

外购无形资产的成本，包括购买价款、相关税费以及直接归属于使该项资产达到预定用途所发生的其他支出。

(2) 后续计量

在取得无形资产时分析判断其使用寿命。

对于使用寿命有限的无形资产，在为企业带来经济利益的期限内摊销；无法预见无形资产为企业带来经济利益期限的，视为使用寿命不确定的无形资产，不予摊销。

2、 使用寿命有限的无形资产的使用寿命估计情况

项目	预计使用寿命	摊销方法	残值率	预计使用寿命的确定依据
软件	3-5年	受益期限	软件	3-5年

3、 划分研究阶段和开发阶段的具体标准

公司内部研究开发项目的支出分为研究阶段支出和开发阶段支出。

研究阶段：为获取并理解新的科学或技术知识等而进行的独创性的有计划调查、研究活动的阶段。

开发阶段：在进行商业性生产或使用前，将研究成果或其他知识应用于某项计划或设计，以生产出新的或具有实质性改进的材料、装置、产品等活动的阶段。

4、 开发阶段支出资本化的具体条件

研究阶段的支出，于发生时计入当期损益。开发阶段的支出同时满足下列条件的，确认为无形资产，不能满足下述条件的开发阶段的支出计入当期损益：

- (1) 完成该无形资产以使其能够使用或出售在技术上具有可行性；
- (2) 具有完成该无形资产并使用或出售的意图；
- (3) 无形资产产生经济利益的方式，包括能够证明运用该无形资产生产的产品存在市场或无形资产自身存在市场，无形资产将在内部使用的，能够证明其有用性；
- (4) 有足够的技术、财务资源和其他资源支持，以完成该无形资产的开发，并有能力使用或出售该无形资产；
- (5) 归属于该无形资产开发阶段的支出能够可靠地计量。

无法区分研究阶段支出和开发阶段支出的，将发生的研发支出全部计入当期损益。

(十八) 长期资产减值

长期股权投资、采用成本模式计量的投资性房地产、固定资产、在建工程、使用权资产、使用寿命有限的无形资产、油气资产等长期资产，于资产负债表日存在减值迹象的，进行减值测试。减值测试结果表明资产的可收回金额低于其账面价值的，按其差额计提减值准备并计入减值损失。可收回金额为资产的公允价值减去处置费用后的净额与资产预计未来现金流量的现值两者之间的较高者。资产减值准备按单项资产为基础计算并确认，如果难以对单项资产的可收回金额进行估计的，以该资产所属的资产组确定资产组的可收回金额。资产组是能够独立产生现金流入的最小资产组合。

对于因企业合并形成的商誉、使用寿命不确定的无形资产、尚未达到可使用状态的

无形资产，无论是否存在减值迹象，至少在每年年度终了进行减值测试。

本公司进行商誉减值测试，对于因企业合并形成的商誉的账面价值，自购买日起按照合理的方法分摊至相关的资产组；难以分摊至相关的资产组的，将其分摊至相关的资产组组合。相关的资产组或者资产组组合，是能够从企业合并的协同效应中受益的资产组或者资产组组合。

在对包含商誉的相关资产组或者资产组组合进行减值测试时，如与商誉相关的资产组或者资产组组合存在减值迹象的，先对不包含商誉的资产组或者资产组组合进行减值测试，计算可收回金额，并与相关账面价值相比较，确认相应的减值损失。然后对包含商誉的资产组或者资产组组合进行减值测试，比较其账面价值与可收回金额，如可收回金额低于账面价值的，减值损失金额首先抵减分摊至资产组或者资产组组合中商誉的账面价值，再根据资产组或者资产组组合中除商誉之外的其他各项资产的账面价值所占比重，按比例抵减其他各项资产的账面价值。

上述资产减值损失一经确认，在以后会计期间不予转回。

(十九) 长期待摊费用

长期待摊费用为已经发生但应由本期和以后各期负担的分摊期限在一年以上的各项费用。

摊销方法

长期待摊费用在受益期内平均摊销。

(二十) 合同负债

本公司根据履行履约义务与客户付款之间的关系在资产负债表中列示合同资产或合同负债。本公司已收或应收客户对价而应向客户转让商品或提供服务的义务列示为合同负债。同一合同下的合同资产和合同负债以净额列示。

(二十一) 职工薪酬

1、 短期薪酬的会计处理方法

本公司在职工为本公司提供服务的会计期间，将实际发生的短期薪酬确认为负债，并计入当期损益或相关资产成本。

本公司为职工缴纳的社会保险费和住房公积金，以及按规定提取的工会经费和职工教育经费，在职工为本公司提供服务的会计期间，根据规定的计提基础和计提比例计算确定相应的职工薪酬金额。

本公司发生的职工福利费，在实际发生时根据实际发生额计入当期损益或相关资产成本，其中，非货币性福利按照公允价值计量。

2、 离职后福利的会计处理方法

(1) 设定提存计划

本公司按当地政府的相关规定为职工缴纳基本养老保险和失业保险,在职工为本公司提供服务的会计期间,按以当地规定的缴纳基数和比例计算应缴纳金额,确认为负债,并计入当期损益或相关资产成本。此外,本公司还参与了由国家相关部门批准的企业年金计划/补充养老保险基金。本公司按职工工资总额的一定比例向年金计划/当地社会保险机构缴费,相应支出计入当期损益或相关资产成本。

(2) 设定受益计划

本公司根据预期累计福利单位法确定的公式将设定受益计划产生的福利义务归属于职工提供服务的期间,并计入当期损益或相关资产成本。

设定受益计划义务现值减去设定受益计划资产公允价值所形成的赤字或盈余确认为一项设定受益计划净负债或净资产。设定受益计划存在盈余的,本公司以设定受益计划的盈余和资产上限两项的孰低者计量设定受益计划净资产。

所有设定受益计划义务,包括预期在职工提供服务的年度报告期间结束后的十二个月内支付的义务,根据资产负债表日与设定受益计划义务期限和币种相匹配的国债或活跃市场上的高质量公司债券的市场收益率予以折现。

设定受益计划产生的服务成本和设定受益计划净负债或净资产的利息净额计入当期损益或相关资产成本;重新计量设定受益计划净负债或净资产所产生的变动计入其他综合收益,并且在后续会计期间不转回至损益,在原设定受益计划终止时在权益范围内将原计入其他综合收益的部分全部结转至未分配利润。在设定受益计划结算时,按在结算日确定的设定受益计划义务现值和结算价格两者的差额,确认结算利得或损失。

3、 辞退福利的会计处理方法

本公司向职工提供辞退福利的,在下列两者孰早日确认辞退福利产生的职工薪酬负债,并计入当期损益:公司不能单方面撤回因解除劳动关系计划或裁减建议所提供的辞退福利时;公司确认与涉及支付辞退福利的重组相关的成本或费用时。

(二十二) 收入

1、 收入确认和计量所采用的会计政策

本公司在履行了合同中的履约义务,即在客户取得相关商品或服务控制权时确

认收入。取得相关商品或服务控制权，是指能够主导该商品或服务的使用并从中获得几乎全部的经济利益。

合同中包含两项或多项履约义务的，本公司在合同开始日，按照各单项履约义务所承诺商品或服务的单独售价的相对比例，将交易价格分摊至各单项履约义务。本公司按照分摊至各单项履约义务的交易价格计量收入。

交易价格是指本公司因向客户转让商品或服务而预期有权收取的对价金额，不包括代第三方收取的款项以及预期将退还给客户的款项。本公司根据合同条款，结合其以往的习惯做法确定交易价格，并在确定交易价格时，考虑可变对价、合同中存在的重大融资成分、非现金对价、应付客户对价等因素的影响。本公司以不超过在相关不确定性消除时累计已确认收入极可能不会发生重大转回的金额确定包含可变对价的交易价格。合同中存在重大融资成分的，本公司按照假定客户在取得商品或服务控制权时即以现金支付的应付金额确定交易价格，并在合同期间内采用实际利率法摊销该交易价格与合同对价之间的差额。满足下列条件之一的，属于在某一时段内履行履约义务，否则，属于在某一时点履行履约义务：

- 客户在本公司履约的同时即取得并消耗本公司履约所带来的经济利益。
- 客户能够控制本公司履约过程中在建的商品。
- 本公司履约过程中所产出的商品具有不可替代用途，且本公司在整个合同期内有权就累计至今已完成的履约部分收取款项。

对于在某一时段内履行的履约义务，本公司在该段时间内按照履约进度确认收入，但是，履约进度不能合理确定的除外。本公司考虑商品或服务的性质，采用产出法或投入法确定履约进度。当履约进度不能合理确定时，已经发生的成本预计能够得到补偿的，本公司按照已经发生的成本金额确认收入，直到履约进度能够合理确定为止。

对于在某一时点履行的履约义务，本公司在客户取得相关商品或服务控制权时点确认收入。在判断客户是否已取得商品或服务控制权时，本公司考虑下列迹象：

- 本公司就该商品或服务享有现时收款权利，即客户就该商品或服务负有现时付款义务。
- 本公司已将该商品的法定所有权转移给客户，即客户已拥有该商品的法定所有权。
- 本公司已将该商品实物转移给客户，即客户已实物占有该商品。
- 本公司已将该商品所有权上的主要风险和报酬转移给客户，即客户已取得该商品所有权上的主要风险和报酬。

- 客户已接受该商品或服务。

2、按照业务类型披露具体收入确认方式及计量方法

(1) 商品销售收入

公司销售部门根据销售合同或订单约定开具发货通知单,审批后通知仓库办理出库手续并开具销售发票,财务部收到经客户签字的收货单回单或客户确认的收货信息,公司取得商品的现时收款权利、商品所有权上的主要风险和报酬的转移、商品的法定所有权的转移、商品实物资产的转移、客户接受该商品,以此确认收入。

(二十三) 合同成本

合同成本包括合同履约成本与合同取得成本。

本公司为履行合同而发生的成本,不属于存货、固定资产或无形资产等相关准则规范范围的,在满足下列条件时作为合同履约成本确认为一项资产:

- 该成本与一份当前或预期取得的合同直接相关。
- 该成本增加了本公司未来用于履行履约义务的资源。
- 该成本预期能够收回。

本公司为取得合同发生的增量成本预期能够收回的,作为合同取得成本确认为一项资产。

与合同成本有关的资产采用与该资产相关的商品或服务收入确认相同的基础进行摊销;但是对于合同取得成本摊销期限未超过一年的,本公司在发生时将其计入当期损益。

与合同成本有关的资产,其账面价值高于下列两项的差额的,本公司对超出部分计提减值准备,并确认为资产减值损失:

- 1、因转让与该资产相关的商品或服务预期能够取得的剩余对价;
- 2、为转让该相关商品或服务估计将要发生的成本。

以前期间减值的因素之后发生变化,使得前述差额高于该资产账面价值的,本公司转回原已计提的减值准备,并计入当期损益,但转回后的资产账面价值不超过假定不计提减值准备情况下该资产在转回日的账面价值。

(二十四) 政府补助

1、类型

政府补助,是本公司从政府无偿取得的货币性资产或非货币性资产,分为与资产相关的政府补助和与收益相关的政府补助。

与资产相关的政府补助,是指本公司取得的、用于购建或以其他方式形成长期

资产的政府补助。与收益相关的政府补助，是指除与资产相关的政府补助之外的政府补助。

2、 确认时点

政府补助在本公司能够满足其所附的条件并且能够收到时，予以确认。

3、 会计处理

与资产相关的政府补助，冲减相关资产账面价值或确认为递延收益。确认为递延收益的，在相关资产使用寿命内按照合理、系统的方法分期计入当期损益（与本公司日常活动相关的，计入其他收益；与本公司日常活动无关的，计入营业外收入）；

与收益相关的政府补助，用于补偿本公司以后期间的相关成本费用或损失的，确认为递延收益，并在确认相关成本费用或损失的期间，计入当期损益（与本公司日常活动相关的，计入其他收益；与本公司日常活动无关的，计入营业外收入）或冲减相关成本费用或损失；用于补偿本公司已发生的相关成本费用或损失的，直接计入当期损益（与本公司日常活动相关的，计入其他收益；与本公司日常活动无关的，计入营业外收入）或冲减相关成本费用或损失。

本公司取得的政策性优惠贷款贴息，区分以下两种情况，分别进行会计处理：

（1）财政将贴息资金拨付给贷款银行，由贷款银行以政策性优惠利率向本公司提供贷款的，本公司以实际收到的借款金额作为借款的入账价值，按照借款本金和该政策性优惠利率计算相关借款费用。

（2）财政将贴息资金直接拨付给本公司的，本公司将对应的贴息冲减相关借款费用。

(二十五) 递延所得税资产和递延所得税负债

所得税包括当期所得税和递延所得税。除因企业合并和直接计入所有者权益(包括其他综合收益)的交易或者事项产生的所得税外，本公司将当期所得税和递延所得税计入当期损益。

递延所得税资产和递延所得税负债根据资产和负债的计税基础与其账面价值的差额(暂时性差异)计算确认。

对于可抵扣暂时性差异确认递延所得税资产，以未来期间很可能取得的用来抵扣可

抵扣暂时性差异的应纳税所得额为限。对于能够结转以后年度的可抵扣亏损和税款抵减，以很可能获得用来抵扣可抵扣亏损和税款抵减的未来应纳税所得额为限，确认相应的递延所得税资产。

对于应纳税暂时性差异，除特殊情况外，确认递延所得税负债。

不确认递延所得税资产或递延所得税负债的特殊情况包括：

- 商誉的初始确认；
- 既不是企业合并、发生时也不影响会计利润和应纳税所得额(或可抵扣亏损)，且初始确认的资产和负债未导致产生等额应纳税暂时性差异和可抵扣暂时性差异的交易或事项。

对与子公司、联营企业及合营企业投资相关的应纳税暂时性差异，确认递延所得税负债，除非本公司能够控制该暂时性差异转回的时间且该暂时性差异在可预见的未来很可能不会转回。对与子公司、联营企业及合营企业投资相关的可抵扣暂时性差异，当该暂时性差异在可预见的未来很可能转回且未来很可能获得用来抵扣可抵扣暂时性差异的应纳税所得额时，确认递延所得税资产。

资产负债表日，对于递延所得税资产和递延所得税负债，根据税法规定，按照预期收回相关资产或清偿相关负债期间的适用税率计量。

资产负债表日，本公司对递延所得税资产的账面价值进行复核。如果未来期间很可能无法获得足够的应纳税所得额用以抵扣递延所得税资产的利益，则减记递延所得税资产的账面价值。在很可能获得足够的应纳税所得额时，减记的金额予以转回。当拥有以净额结算的法定权利，且意图以净额结算或取得资产、清偿负债同时进行，当期所得税资产及当期所得税负债以抵销后的净额列报。

资产负债表日，递延所得税资产及递延所得税负债在同时满足以下条件时以抵销后的净额列示：

- 纳税主体拥有以净额结算当期所得税资产及当期所得税负债的法定权利；
- 递延所得税资产及递延所得税负债是与同一税收征管部门对同一纳税主体征收的所得税相关或者是对不同的纳税主体相关，但在未来每一具有重要性的递延所得税资产及负债转回的期间内，涉及的纳税主体意图以净额结算当期所得税资产和负债或是同时取得资产、清偿负债。

(二十六) 租赁

租赁，是指在一定期间内，出租人将资产的使用权让与承租人以获取对价的合同。在合同开始日，本公司评估合同是否为租赁或者包含租赁。如果合同中一方让渡了在一定期间内控制一项或多项已识别资产使用的权利以换取对价，则该合同为租赁或者包含租赁。

合同中同时包含多项单独租赁的，本公司将合同予以分拆，并分别各项单独租赁进行会计处理。合同中同时包含租赁和非租赁部分的，承租人和出租人将租赁和非租赁部分进行分拆。但是，对本公司作为承租人的租赁，本公司选择不分拆，并将各租赁部分及与其相关的非租赁部分合并为租赁。

1、 本公司作为承租人

（1）使用权资产

在租赁期开始日，本公司对除短期租赁和低价值资产租赁以外的租赁确认使用权资产。使用权资产按照成本进行初始计量。该成本包括：

- 租赁负债的初始计量金额；
- 在租赁期开始日或之前支付的租赁付款额，存在租赁激励的，扣除已享受的租赁激励相关金额；
- 本公司发生的初始直接费用；
- 本公司为拆卸及移除租赁资产、复原租赁资产所在场地或将租赁资产恢复至租赁条款约定状态预计将发生的成本，但不包括属于为生产存货而发生的成本。

本公司后续采用直线法对使用权资产计提折旧。对能够合理确定租赁期届满时取得租赁资产所有权的，本公司在租赁资产剩余使用寿命内计提折旧；否则，租赁资产在租赁期与租赁资产剩余使用寿命两者孰短的期间内计提折旧。

本公司按照本附注“三、（十八）长期资产减值”所述原则来确定使用权资产是否已发生减值，并对已识别的减值损失进行会计处理。

（2）租赁负债

在租赁期开始日，本公司对除短期租赁和低价值资产租赁以外的租赁确认租赁负债。租赁负债按照尚未支付的租赁付款额的现值进行初始计量。租赁付款额包括：

- 固定付款额（包括实质固定付款额），存在租赁激励的，扣除租赁激励相关金额；
- 取决于指数或比率的可变租赁付款额；
- 根据公司提供的担保余值预计应支付的款项；
- 购买选择权的行权价格，前提是公司合理确定将行使该选择权；
- 行使终止租赁选择权需支付的款项，前提是租赁期反映出公司将行使终止租赁选择权。

本公司采用租赁内含利率作为折现率，但如果无法合理确定租赁内含利率的，

则采用本公司的增量借款利率作为折现率。

本公司按照固定的周期性利率计算租赁负债在租赁期内各期间的利息费用，并计入当期损益或相关资产成本。

未纳入租赁负债计量的可变租赁付款额在实际发生时计入当期损益或相关资产成本。

在租赁期开始日后，发生下列情形的，本公司重新计量租赁负债，并调整相应的使用权资产，若使用权资产的账面价值已调减至零，但租赁负债仍需进一步调减的，将差额计入当期损益：

- 当购买选择权、续租选择权或终止选择权的评估结果发生变化，或前述选择权的实际行权情况与原评估结果不一致的，本公司按变动后租赁付款额和修订后的折现率计算的现值重新计量租赁负债；
- 当实质固定付款额发生变动、担保余值预计的应付金额发生变动或用于确定租赁付款额的指数或比率发生变动，本公司按照变动后的租赁付款额和原折现率计算的现值重新计量租赁负债。但是，租赁付款额的变动源自浮动利率变动的，使用修订后的折现率计算现值。

（3）短期租赁和低价值资产租赁

本公司选择对短期租赁和低价值资产租赁不确认使用权资产和租赁负债的，将相关的租赁付款额在租赁期内各个期间按照直线法计入当期损益或相关资产成本。短期租赁，是指在租赁期开始日，租赁期不超过 12 个月且不包含购买选择权的租赁。低价值资产租赁，是指单项租赁资产为全新资产时价值较低的租赁。公司转租或预期转租租赁资产的，原租赁不属于低价值资产租赁。

（4）租赁变更

租赁发生变更且同时符合下列条件的，公司将该租赁变更作为一项单独租赁进行会计处理：

- 该租赁变更通过增加一项或多项租赁资产的使用权而扩大了租赁范围；
- 增加的对价与租赁范围扩大部分的单独价格按该合同情况调整后的金额相当。

租赁变更未作为一项单独租赁进行会计处理的，在租赁变更生效日，公司重新分摊变更后合同的对价，重新确定租赁期，并按照变更后租赁付款额和修订后的折现率计算的现值重新计量租赁负债。

租赁变更导致租赁范围缩小或租赁期缩短的，本公司相应调减使用权资产的账面价值，并将部分终止或完全终止租赁的相关利得或损失计入当期损益。其他

租赁变更导致租赁负债重新计量的，本公司相应调整使用权资产的账面价值。

2、 本公司作为出租人

在租赁开始日，本公司将租赁分为融资租赁和经营租赁。融资租赁，是指无论所有权最终是否转移，但实质上转移了与租赁资产所有权有关的几乎全部风险和报酬的租赁。经营租赁，是指除融资租赁以外的其他租赁。本公司作为转租出租人时，基于原租赁产生的使用权资产对转租赁进行分类。

（1）经营租赁会计处理

经营租赁的租赁收款额在租赁期内各个期间按照直线法确认为租金收入。本公司将发生的与经营租赁有关的初始直接费用予以资本化，在租赁期内按照与租金收入确认相同的基础分摊计入当期损益。未计入租赁收款额的可变租赁付款额在实际发生时计入当期损益。经营租赁发生变更的，公司自变更生效日起将其作为一项新租赁进行会计处理，与变更前租赁有关的预收或应收租赁收款额视为新租赁的收款额。

（2）融资租赁会计处理

在租赁开始日，本公司对融资租赁确认应收融资租赁款，并终止确认融资租赁资产。本公司对应收融资租赁款进行初始计量时，将租赁投资净额作为应收融资租赁款的入账价值。租赁投资净额为未担保余值和租赁期开始日尚未收到的租赁收款额按照租赁内含利率折现的现值之和。

本公司按照固定的周期性利率计算并确认租赁期内各个期间的利息收入。应收融资租赁款的终止确认和减值按照本附注“三、（十）金融工具”进行会计处理。

未纳入租赁投资净额计量的可变租赁付款额在实际发生时计入当期损益。

融资租赁发生变更且同时符合下列条件的，本公司将该变更作为一项单独租赁进行会计处理：

- 该变更通过增加一项或多项租赁资产的使用权而扩大了租赁范围；
- 增加的对价与租赁范围扩大部分的单独价格按该合同情况调整后的金额相当。

融资租赁的变更未作为一项单独租赁进行会计处理的，本公司分别下列情形对变更后的租赁进行处理：

- 假如变更在租赁开始日生效，该租赁会被分类为经营租赁的，本公司自租赁变更生效日开始将其作为一项新租赁进行会计处理，并以租赁变更生效

日前的租赁投资净额作为租赁资产的账面价值；

- 假如变更在租赁开始日生效，该租赁会被分类为融资租赁的，本公司按照本附注“三、（十）金融工具”关于修改或重新议定合同的政策进行会计处理。

（二十七）分部报告

本公司以内部组织结构、管理要求、内部报告制度为依据确定经营分部，以经营分部为基础确定报告分部并披露分部信息。

经营分部是指本公司内同时满足下列条件的组成部分：（1）该组成部分能够在日常活动中产生收入、发生费用；（2）本公司管理层能够定期评价该组成部分的经营成果，以决定向其配置资源、评价其业绩；（3）本公司能够取得该组成部分的财务状况、经营成果和现金流量等有关会计信息。两个或多个经营分部具有相似的经济特征，并且满足一定条件的，则可合并为一个经营分部。

（二十八）重要会计政策和会计估计的变更

1、重要会计政策变更

执行《企业会计准则解释第 16 号》“关于单项交易产生的资产和负债相关的递延所得税不适用初始确认豁免的会计处理”的规定。

财政部于 2022 年 11 月 30 日公布了《企业会计准则解释第 16 号》（财会〔2022〕31 号，以下简称“解释第 16 号”），其中“关于单项交易产生的资产和负债相关的递延所得税不适用初始确认豁免的会计处理”的规定自 2023 年 1 月 1 日起施行。

解释第 16 号规定，对于不是企业合并、交易发生时既不影响会计利润也不影响应纳税所得额（或可抵扣亏损）、且初始确认的资产和负债导致产生等额应纳税暂时性差异和可抵扣暂时性差异的单项交易（包括承租人在租赁期开始日初始确认租赁负债并计入使用权资产的租赁交易，以及因固定资产等存在弃置义务而确认预计负债并计入相关资产成本的交易等单项交易），不适用豁免初始确认递延所得税负债和递延所得税资产的规定，企业在交易发生时应当根据《企业会计准则第 18 号——所得税》等有关规定，分别确认相应的递延所得税负债和递延所得税资产。

对于在首次施行该规定的财务报表列报最早期间的期初至施行日之间发生的适用该规定的单项交易，以及财务报表列报最早期间的期初因适用该规定的单项交易而确认的租赁负债和使用权资产，以及确认的弃置义务相关预计负债和

对应的相关资产，产生应纳税暂时性差异和可抵扣暂时性差异的，企业应当按照该规定进行调整。

本公司自 2023 年 1 月 1 日起执行该规定，执行该规定的主要影响如下：

会计政策变更的内 容和原因	受影响的报表项目	对 2022 年 1 月 1 日余额的影响金额	
		合并	母公司
执行《企业会计准则 解释第 16 号》全面 追溯调整	递延所得税资产	301,009.98	
	递延所得税负债	352,406.50	
	未分配利润	-51,396.52	

会计政策变更 的内容和原因	受影响的报表项 目	合并		母公司	
		2023.12.31	2022.12.31	2023.12.31	2022.12.31
		/2023 年度	/2022 年度	/2023 年度	/2022 年度
执行《企业会计 准则解释第 16 号》	递延所得税资产	-89,332.87	270,285.29		
	递延所得税负债	-106,856.8 0	383,076.10		
全面追溯调整	未分配利润	17,523.93	-112,790.81		
	所得税费用	17,523.93	61,394.29		

2、 重要会计估计变更：无

四、 税项

(一) 主要税种和税率

税种	计税依据	税率
增值税	按税法规定计算的销售货物和应税劳务收入为基础计算销项税额，在扣除当期允许抵扣的进项税额后，差额部分为应交增值税	13%
城市维护建设税	按实际缴纳的增值税及消费税计缴	7%
企业所得税	按应纳税所得额计缴	25%

(二) 税收优惠

1、子公司上海铂宝焊接器材有限公司根据财政部税务总局公告 2023 年第 6 号《关于小微企业和个体工商户所得税优惠政策的公告》规定，自 2023 年 1 月 1 日至 2024 年 12 月 31 日，对小型微利企业年应纳税所得额不超过 100 万元部分，减按 25% 计入应纳税所得额，按 20% 的税率缴纳企业所得税。

五、 合并财务报表项目注释

(一) 货币资金

项目	期末余额	上年年末余额
库存现金	1,186,072.09	406,548.34
数字货币		
银行存款	11,040,115.88	9,251,749.32
其他货币资金	200,576.77	200,000.00
存放财务公司款项		
合计	12,426,764.74	9,858,297.66
其中：存放在境外的款项总额		
存放在境外且资金汇回受到限制的款项		

其中因抵押、质押或冻结等对使用有限制，因资金集中管理支取受限，以及放在境外且资金汇回受到限制的货币资金明细如下：

项目	期末余额	上年年末余额
履约保证金	200,576.77	200,000.00
合计	200,576.77	200,000.00

(二) 应收账款

1、 应收账款按账龄披露

账龄	期末余额	上年年末余额
1 年以内	28,169,184.03	27,373,563.31
1 至 2 年	1,574,679.00	3,370,898.22
2 至 3 年	563,698.56	2,736,628.00
3 至 4 年	6,628.00	
4 至 5 年		
5 年以上		
小计	30,314,189.59	33,481,089.53
减：坏账准备	1,738,350.67	2,526,756.40
合计	28,575,838.92	30,954,333.13

2、 应收账款按坏账计提方法分类披露

类别	期末余额					上年年末余额				
	账面余额		坏账准备		账面价值	账面余额		坏账准备		账面价值
	金额	比例 (%)	金额	计提比例 (%)		金额	比例 (%)	金额	计提比例 (%)	
按单项计提坏账准备										
按信用风险特征组合计提坏账准备	30,314,189.59	100.00	1,738,350.67	5.73	28,575,838.92	33,481,089.53	100.00	2,526,756.40	7.55	30,954,333.13
合计	30,314,189.59	100.00	1,738,350.67	5.73	28,575,838.92	33,481,089.53	100.00	2,526,756.40	7.55	30,954,333.13

按信用风险特征组合计提坏账准备：

组合计提项目：

名称	期末余额		
	应收账款	坏账准备	计提比例（%）
账龄组合	30,314,189.59	1,738,350.67	5.73

3、 本期计提、转回或收回的坏账准备情况

类别	上年年末余额	本期变动金额				期末余额
		计提	收回或转回	转销或核销	其他变动	
账龄组合	2,526,756.40	-788,405.73				1,738,350.67

4、 本期实际核销的应收账款情况：无

5、 按欠款方归集的期末余额前五名的应收账款和合同资产情况

单位名称	应收账款期末余额	合同资产期末余额	应收账款和合同资产期末余额	占应收账款和合同资产期末余额合计数的比例（%）	应收账款坏账准备和合同资产减值准备期末余额
凯龙高科技股份有限公司	4,093,527.87		4,093,527.87	13.50	204,676.39
上海通兴建设集团有限公司	3,145,910.14		3,145,910.14	10.38	316,250.29
上海金甸机电设备成套有限公司	2,211,569.80		2,211,569.80	7.30	110,250.00
南京佛吉亚排气控制技术有限公司	1,794,883.04		1,794,883.04	5.92	89,744.15
祖益工业机电科技南通有限公司	1,540,401.00		1,540,401.00	5.08	77,020.05
合计	12,786,291.85		12,786,291.85	42.18	797,940.88

(三) 应收款项融资

1、 应收款项融资分类列示

项目	期末余额	上年年末余额
应收票据	3,868,596.16	1,673,975.18
合计	3,868,596.16	1,673,975.18

2、 应收款项融资本期增减变动及公允价值变动情况

项目	上年年末余额	本期新增	本期终止确认	其他变动	期末余额	累计在其他综合收益中确认的损失准备
应收票据 (银行承兑汇票)	1,673,975.18	64,926,991.88	62,732,370.90		3,868,596.16	
合计	1,673,975.18	64,926,991.88	62,732,370.90		3,868,596.16	

3、 期末公司已质押的应收款项融资：无

4、 期末公司已背书或贴现且在资产负债表日尚未到期的应收款项融资

项目	期末终止确认金额	期末未终止确认金额
银行承兑汇票	18,709,139.65	
合计	18,709,139.65	

5、 应收款项融资减值准备：无

(四) 预付款项

1、 预付款项按账龄列示

账龄	期末余额		上年年末余额	
	金额	比例(%)	金额	比例(%)
1年以内	5,052,296.13	99.97	5,619,628.69	100.00
1至2年	1,424.04	0.03		
2至3年				
3年以上				
合计	5,053,720.17	100.00	5,619,628.69	100.00

期末无账龄超过一年且金额重要的预付款项。

2、 按预付对象归集的期末余额前五名的预付款情况

预付对象	期末余额	占预付款项期末余额合计数的比例(%)
上海金百钺新材料有限公司	1,750,573.00	34.64
山西太钢不锈钢股份有限公司	1,272,045.99	25.17
上海金甸机电设备成套有限公司	620,000.00	12.27
南通通州湾科教产业投资有限公司	242,385.90	4.80
上海冠希建筑工程有限公司	230,000.00	4.55
合计	4,115,004.89	

(五) 其他应收款

项目	期末余额	上年年末余额
应收利息		
应收股利		
其他应收款项	3,954,781.00	1,993.54
合计	3,954,781.00	1,993.54

1、 应收利息：无

2、 应收股利：无

3、 其他应收款项

(1) 按账龄披露

账龄	期末余额	上年年末余额
1 年以内	4,162,927.37	2,098.46
1 至 2 年		
2 至 3 年		
3 至 4 年		
4 至 5 年		
5 年以上	40,000.00	40,000.00
小计	4,202,927.37	42,098.46
减：坏账准备	248,146.37	40,104.92
合计	3,954,781.00	1,993.54

(2) 按坏账计提方法分类披露

类别	期末余额					上年年末余额				
	账面余额		坏账准备		账面价值	账面余额		坏账准备		账面价值
	金额	比例 (%)	金额	计提比例 (%)		金额	比例 (%)	金额	计提比例 (%)	
按单项计提坏账准备										
按信用风险特征组合计提坏账准备	4,202,927.37	100.00	248,146.37	5.90	3,954,781.00	42,098.46	100.00	40,104.92	95.26	1,993.54
合计	4,202,927.37	100.00	248,146.37	5.90	3,954,781.00	42,098.46	100.00	40,104.92	95.26	1,993.54

按信用风险特征组合计提坏账准备：

组合计提项目：

名称	期末余额		
	其他应收款项	坏账准备	计提比例（%）
账龄组合	4,202,927.37	248,146.37	5.90

(3) 坏账准备计提情况

坏账准备	第一阶段	第二阶段	第三阶段	合计
	未来 12 个月预期信用损失	整个存续期预期信用损失(未发生信用减值)	整个存续期预期信用损失(已发生信用减值)	
上年年末余额	104.92	40,000.00		40,104.92
上年年末余额在本期				
--转入第二阶段				
--转入第三阶段				
--转回第二阶段				
--转回第一阶段				
本期计提	208,041.45			208,041.45
本期转回				
本期转销				
本期核销				
其他变动				
期末余额	208,146.37	40,000.00		248,146.37

其他应收款项账面余额变动如下：

账面余额	第一阶段	第二阶段	第三阶段	合计
	未来 12 个月预期信用损失	整个存续期预期信用损失(未发生信用减值)	整个存续期预期信用损失(已发生信用减值)	
上年年末余额	2,098.46	40,000.00		42,098.46
上年年末余额在本期				
--转入第二阶段				
--转入第三阶段				
--转回第二阶段				
--转回第一阶段				
本期新增	4,160,828.91			4,160,828.91
本期终止确认				
其他变动				
期末余额	4,162,927.37	40,000.00		4,202,927.37

(4) 本期计提、转回或收回的坏账准备情况

类别	上年年末余	本期变动金额	期末余额
----	-------	--------	------

	额	计提	收回或转回	转销或核销	其他变动	
账龄组合	40,104.92	208,041.45				248,146.37
合计	40,104.92	208,041.45				248,146.37

(5) 本期实际核销的其他应收款项情况：无

(6) 按款项性质分类情况

款项性质	期末账面余额	上年年末账面余额
往来款	4,007,249.50	
押金、保证金	178,855.44	40,000.00
其他	16,822.43	2,098.46
合计	195,677.87	42,098.46

(7) 按欠款方归集的期末余额较大的其他应收款项情况

单位名称	款项性质	期末余额	账龄	占其他应收款项期末余额合计数的比例(%)	坏账准备期末余额
南通市涛安婧贸易有限公司	往来款	4,007,249.50	1年以内	95.34	200,362.48
南通通州湾科教产业投资有限公司	押金	138,855.44	1年以内	3.30	6,942.77
郑元生	押金	40,000.00	5年以上	0.95	40,000.00
合计		4,186,104.94		99.59	247,305.25

(六) 存货

1、 存货分类

类别	期末余额			上年年末余额		
	账面余额	存货跌价准备/合同 履约成本减值准备	账面价值	账面余额	存货跌价准备/合同 履约成本减值准备	账面价值
原材料	10,327,096.21		10,327,096.21	5,284,660.61		5,284,660.61
在途物资	2,289,447.56		2,289,447.56	3,167,647.34		3,167,647.34
库存商品	15,076,353.34		15,076,353.34	10,342,409.12		10,342,409.12
发出商品	6,807,359.65		6,807,359.65	8,247,998.17		8,247,998.17
合计	34,500,256.76		34,500,256.76	27,042,715.24		27,042,715.24

2、 存货跌价准备及合同履约成本减值准备：无

3、 存货期末余额含有借款费用资本化金额：无

4、 合同履约成本本期摊销金额的说明：无

(七) 其他流动资产

项目	期末余额	上年年末余额
待认证增值税进项税额	757,872.37	1,224,895.44
待抵扣增值税进项税额		90,946.39
增值税留抵税额	65,868.51	24,409.95
预缴企业所得税	154,812.26	157,777.12
预缴其他税费（除增值税、所得税）	75.16	
合计	978,628.30	1,498,028.90

(八) 长期股权投资

1、 长期股权投资情况

被投资单位	上年年末余额	减值准备上年年末余额	本期增减变动							期末余额	减值准备期末余额	
			追加投资	减少投资	权益法下确认的投资损益	其他综合收益调整	其他权益变动	宣告发放现金股利或利润	计提减值准备			其他
2. 联营企业												
上海博宝教育培训有限公司	563,699.47	563,699.47									563,699.47	563,699.47
小计	563,699.47	563,699.47									563,699.47	563,699.47
合计	563,699.47	563,699.47									563,699.47	563,699.47

(九) 其他权益工具投资

1、 其他权益工具投资情况

项目	期末余额	上年年末余额
上海信脉股权投资基金管理有限公司	3,000,000.00	3,000,000.00
合计	3,000,000.00	3,000,000.00

(十) 固定资产

1、 固定资产及固定资产清理

项目	期末余额	上年年末余额
固定资产	12,334,089.42	11,883,587.40
固定资产清理		
合计	12,334,089.42	11,883,587.40

2、 固定资产情况

项目	房屋及建筑物	专用设备	运输工具	电子设备	合计
1. 账面原值					
(1) 上年年末余额	6,808,858.41	7,506,639.67	4,048,201.09	383,010.70	18,746,709.87
(2) 本期增加金额		371,592.93	1,476,750.46	25,381.98	1,873,725.37
—购置		371,592.93	1,476,750.46	25,381.98	1,873,725.37
—在建工程转入					
—企业合并增加					
(3) 本期减少金额		352,358.53	1,337,600.00	33,064.82	1,723,023.35
—处置或报废		352,358.53	1,337,600.00	33,064.82	1,723,023.35
(4) 期末余额	6,808,858.41	7,525,874.07	4,187,351.55	375,327.86	18,897,411.89
2. 累计折旧					
(1) 上年年末余额		4,165,296.94	2,408,920.46	288,905.07	6,863,122.47
(2) 本期增加金额	323,420.88	538,169.43	451,660.02	11,687.03	1,324,937.36
—计提	323,420.88	538,169.43	451,660.02	11,687.03	1,324,937.36
(3) 本期减少金额		255,725.78	1,337,600.00	31,411.58	1,624,737.36
—处置或报废		255,725.78	1,337,600.00	31,411.58	1,624,737.36
(4) 期末余额	323,420.88	4,447,740.59	1,522,980.48	269,180.52	6,563,322.47
3. 减值准备					
(1) 上年年末余额					
(2) 本期增加金额					
—计提					
(3) 本期减少金额					
—处置或报废					
(4) 期末余额					
4. 账面价值					
(1) 期末账面价值	6,485,437.53	3,078,133.48	2,664,371.07	106,147.34	12,334,089.42
(2) 上年年末账面价值	6,808,858.41	3,341,342.73	1,639,280.63	94,105.63	11,883,587.40

(十一) 在建工程

1、 在建工程及工程物资

项目	期末余额			上年年末余额		
	账面余额	减值准备	账面价值	账面余额	减值准备	账面价值
在建工程				1,500,000.00		1,500,000.00
工程物资						
合计				1,500,000.00		1,500,000.00

2、 在建工程情况

项目	期末余额			上年年末余额		
	账面余额	减值准备	账面价值	账面余额	减值准备	账面价值
江苏厂房改造				1,500,000.00		1,500,000.00
合计				1,500,000.00		1,500,000.00

3、 重要的在建工程项目本期变动情况

项目名称	预算数	上年年末余额	本期增加金额	本期转入固定资产金额	本期其他减少金额	期末余额	工程累计投入占预算比例(%)	工程进度	利息资本化累计金额	其中：本期利息资本化金额	本期利息资本化率(%)	资金来源
江苏厂房改造		1,500,000.00			1,500,000.00							自筹
合计		1,500,000.00			1,500,000.00							

4、 本期计提在建工程减值准备情况：无

5、 在建工程的减值测试情况：无

(十二) 使用权资产

1、 使用权资产情况

项目	房屋及建筑物	合计
1. 账面原值		
(1) 上年年末余额	1,859,742.07	1,859,742.07
(2) 本期增加金额	1,213,476.03	1,213,476.03
—新增租赁	1,213,476.03	1,213,476.03
—企业合并增加		
—重估调整		
(3) 本期减少金额	1,405,446.94	1,405,446.94
—转出至固定资产		
—处置	1,405,446.94	1,405,446.94
(4) 期末余额	1,667,771.16	1,667,771.16
2. 累计折旧		
(1) 上年年末余额	327,437.69	327,437.69
(2) 本期增加金额	487,178.14	487,178.14
—计提	487,178.14	487,178.14
(3) 本期减少金额	251,721.84	251,721.84
—转出至固定资产		
—处置	251,721.84	251,721.84
(4) 期末余额	562,893.99	562,893.99
3. 减值准备		
(1) 上年年末余额		
(2) 本期增加金额		
—计提		
(3) 本期减少金额		
—转出至固定资产		
—处置		
(4) 期末余额		
4. 账面价值		
(1) 期末账面价值	1,104,877.17	1,104,877.17
(2) 上年年末账面价值	1,532,304.38	1,532,304.38

2、 使用权资产的减值测试情况：无

(十三) 无形资产

1、 无形资产情况

项目	专利权	合计
1. 账面原值		
(1) 上年年末余额	120,073.14	120,073.14
(2) 本期增加金额		
—购置		

项目	专利权	合计
—内部研发		
—企业合并增加		
(3) 本期减少金额		
—处置		
—失效且终止确认的部分		
(4) 期末余额	120,073.14	120,073.14
2. 累计摊销		
(1) 上年年末余额	56,768.75	56,768.75
(2) 本期增加金额	24,014.52	24,014.52
—计提	24,014.52	24,014.52
(3) 本期减少金额		
—处置		
—失效且终止确认的部分		
(4) 期末余额	80,783.27	80,783.27
3. 减值准备		
(1) 上年年末余额		
(2) 本期增加金额		
—计提		
(3) 本期减少金额		
—处置		
—失效且终止确认的部分		
(4) 期末余额		
4. 账面价值		
(1) 期末账面价值	39,289.87	39,289.87
(2) 上年年末账面价值	63,304.39	63,304.39

(十四) 长期待摊费用

项目	上年年末余额	本期增加金额	本期摊销金额	其他减少金额	期末余额
装修费	5,757,264.76	1,500,000.00	1,240,043.40		6,017,221.36
合计	5,757,264.76	1,500,000.00	1,240,043.40		6,017,221.36

(十五) 递延所得税资产和递延所得税负债

1、 未经抵销的递延所得税资产

项目	期末余额		上年年末余额	
	可抵扣暂时性差异	递延所得税资产	可抵扣暂时性差异	递延所得税资产
资产减值准备	1,986,497.04	496,624.26	2,566,861.32	641,715.33
预提费用	25,149.85	6,287.47	10,388.06	2,597.02
合计	2,011,646.89	502,911.73	2,577,249.38	644,312.35

2、 未经抵销的递延所得税负债

项目	期末余额		上年年末余额	
	应纳税暂时性差异	递延所得税负债	应纳税暂时性差异	递延所得税负债
使用权资产	381,067.50	95,266.88	451,163.23	112,790.81
合计	381,067.50	95,266.88	451,163.23	112,790.81

3、 以抵销后净额列示的递延所得税资产或负债

项目	期末		上年年末	
	递延所得税资产和负债互抵金额	抵销后递延所得税资产或负债余额	递延所得税资产和负债互抵金额	抵销后递延所得税资产或负债余额
递延所得税资产	95,266.88	407,644.85	112,790.81	531,521.54
递延所得税负债	95,266.88		112,790.81	

(十六) 所有权或使用权受到限制的资产

项目	期末			上年年末		
	账面余额	账面价值	受限类型	账面余额	账面价值	受限类型
货币资金	200,576.77	200,576.77	保证金	200,000.00	200,000.00	保证金
合计	200,576.77	200,576.77		200,000.00	200,000.00	

(十七) 短期借款

1、 短期借款分类

项目	期末余额	上年年末余额
质押借款		
抵押借款		
保证借款	23,000,000.00	26,990,000.00
信用借款	6,500,000.00	6,000,000.00
合计	29,500,000.00	32,990,000.00

2、 已逾期未偿还的短期借款：无

(十八) 应付账款

1、 应付账款列示

项目	期末余额	上年年末余额
应付货款	19,178,120.10	10,456,356.30
合计	19,178,120.10	10,456,356.30

2、 账龄超过一年或逾期的重要应付账款：无

(十九) 合同负债

1、 合同负债情况

项目	期末余额	上年年末余额
货款	157,878.67	855,691.04
合计	157,878.67	855,691.04

2、 账龄超过一年的重要合同负债：无

(二十) 应付职工薪酬

1、 应付职工薪酬列示

项目	上年年末余额	本期增加	本期减少	期末余额
短期薪酬	461,541.88	5,050,607.76	5,050,785.51	461,364.13
离职后福利-设定提存计划	33,756.60	493,058.47	493,058.47	33,756.60
辞退福利				
一年内到期的其他福利				
合计	495,298.48	5,543,666.23	5,543,843.98	495,120.73

2、 短期薪酬列示

项目	上年年末余额	本期增加	本期减少	期末余额
(1) 工资、奖金、津贴和补贴	440,043.81	4,334,430.38	4,334,430.88	440,043.31
(2) 职工福利费		200,667.63	200,667.63	
(3) 社会保险费	17,562.50	302,612.20	302,612.20	17,562.50
其中：医疗保险费	15,993.40	295,323.33	295,323.33	15,993.40
工伤保险费	263.50	7,288.87	7,288.87	263.50
生育保险费	1,305.60			1,305.60
(4) 住房公积金		198,548.00	198,548.00	
(5) 工会经费和职工教育经费	3,935.57	14,349.55	14,526.80	3,758.32
(6) 短期带薪缺勤				
(7) 短期利润分享计划				
合计	461,541.88	5,050,607.76	5,050,785.51	461,364.13

3、 设定提存计划列示

项目	上年年末余额	本期增加	本期减少	期末余额
基本养老保险	32,933.20	478,117.22	478,117.22	32,933.20
失业保险费	823.40	14,941.25	14,941.25	823.40
企业年金缴费				
合计	33,756.60	493,058.47	493,058.47	33,756.60

(二十一) 应交税费

税费项目	期末余额	上年年末余额
增值税	156,037.04	654,452.04
企业所得税	1,021,477.43	125,683.62
个人所得税	13,098.77	10,683.11
城市维护建设税	12,755.65	21,779.16
教育费附加	12,755.65	18,442.78
印花税	19,257.15	16,099.46
其他	130.71	130.71
合计	1,235,512.40	847,270.88

(二十二) 其他应付款

项目	期末余额	上年年末余额
应付利息		
应付股利		
其他应付款项	35,551.20	48,341.77
合计	35,551.20	48,341.77

1、 应付利息：无

2、 应付股利：无

3、 其他应付款项

(1) 按款项性质列示

项目	期末余额	上年年末余额
不计息往来	2,024.80	13,424.80
代收代付社保及其他	33,526.40	34,916.97
合计	35,551.20	48,341.77

(2) 账龄超过一年或逾期的重要其他应付款项：无

(二十三) 一年内到期的非流动负债

项目	期末余额	上年年末余额
一年内到期的长期借款		
一年内到期的应付债券		
一年内到期的长期应付款	189,647.30	
一年内到期的租赁负债	408,673.39	461,551.28
合计	598,320.69	461,551.28

(二十四) 租赁负债

项目	期末余额	上年年末余额
租赁付款额	1,202,035.38	1,661,546.10
减：未确认的融资费用	69,552.32	118,853.67
重分类至一年内到期的非流动负债	408,673.39	461,551.28
租赁付款净额	723,809.67	1,081,141.15

(二十五) 长期应付款

项目	期末余额	上年年末余额
长期应付款	763,819.20	

项目	期末余额	上年年末余额
专项应付款		
合计	763,819.20	

1、 长期应付款

项目	期末余额	上年年末余额
应付分期支付设备购置款	763,819.20	

(二十六) 股本

项目	上年年末余额	本期变动增 (+) 减 (-)					期末余额
		发行新股	送股	公积金转股	其他	小计	
周新春	22,462,700.00				1,031,401.00	1,031,401.00	23,494,101.00
周其林	1,350,000.00						1,350,000.00
杨善红	1,350,000.00						1,350,000.00
余伊雯	900,000.00						900,000.00
唐国兵	400,000.00				-400,000.00	-400,000.00	
姜磊	600,405.00						600,405.00
周焕	600,000.00				-600,000.00	-600,000.00	
黄学建	1,350,000.00						1,350,000.00
曹荣	499,000.00						499,000.00
张捷	450,000.00						450,000.00
陈麒元	20,000.00				-20,000.00	-20,000.00	
侯思欣	10,000.00				-10,000.00	-10,000.00	
何春娟	3,000.00				-3,000.00	-3,000.00	
侯思银	2,300.00				-2,300.00	-2,300.00	
张绍壮	2,000.00				-2,000.00	-2,000.00	
黄智基					4,300.00	4,300.00	4,300.00
张雯华	595.00				999.00	999.00	1,594.00
王益芬					500.00	500.00	500.00
王方洋					100.00	100.00	100.00
合计	30,000,000.00						30,000,000.00

(二十七) 资本公积

项目	上年年末余额	本期增加	本期减少	期末余额
资本溢价 (股本溢价)	351,026.89			351,026.89
其他资本公积	870,354.47			870,354.47
合计	1,221,381.36			1,221,381.36

(二十八) 盈余公积

项目	上年年末余额	本期增加	本期减少	期末余额
法定盈余公积	2,036,714.23	1,292,438.10		3,329,152.33

项目	上年年末余额	本期增加	本期减少	期末余额
任意盈余公积				
储备基金				
企业发展基金				
其他				
合计	2,036,714.23	1,292,438.10		3,329,152.33

(二十九) 未分配利润

项目	本期金额	上期金额
调整前上年年末未分配利润	20,535,999.13	20,991,247.63
调整年初未分配利润合计数（调增+，调减-）	-112,790.81	-51,396.52
调整后年初未分配利润	20,423,208.32	20,939,851.11
加：本期归属于母公司所有者的净利润	5,892,272.15	-516,642.79
减：提取法定盈余公积	1,292,438.10	
提取任意盈余公积		
提取一般风险准备		
应付普通股股利		
转作股本的普通股股利		
期末未分配利润	25,023,042.37	20,423,208.32

(三十) 营业收入和营业成本

1、 营业收入和营业成本情况

项目	本期金额		上期金额	
	收入	成本	收入	成本
主营业务	133,524,806.97	112,096,089.05	120,051,055.60	109,279,887.16
其他业务				
合计	133,524,806.97	112,096,089.05	120,051,055.60	109,279,887.16

2、 主营业务（分行业）

项目	本期发生额		上期发生额	
	收入	成本	收入	成本
制造业	132,119,173.83	110,827,065.06	116,951,303.19	106,282,546.69
贸易	1,405,633.14	1,269,023.99	3,099,752.41	2,997,340.47
合计	133,524,806.97	112,096,089.05	120,051,055.60	109,279,887.16

3、 主营业务（分产品）

项目	本期发生额		上期发生额	
	收入	成本	收入	成本
焊丝	109,356,921.47	88,464,868.23	92,362,524.00	82,215,023.37
银棒	22,762,252.36	22,362,196.83	24,588,779.19	24,067,523.32
其他	1,405,633.14	1,269,023.99	3,099,752.41	2,997,340.47
合计	133,524,806.97	112,096,089.05	120,051,055.60	109,279,887.16

(三十一) 税金及附加

项目	本期金额	上期金额
城市维护建设税	69,506.91	63,283.39
教育费附加	64,675.01	56,099.11
土地使用税	80.10	
房产税	42,895.80	
印花税	49,906.22	67,635.07
其他	522.84	1,053.30
合计	227,586.88	188,070.87

(三十二) 销售费用

项目	本期金额	上期金额
职工薪酬及福利	1,149,770.10	1,123,254.61
业务招待费	278,518.22	37,636.88
差旅交通费	44,438.76	12,725.17
车辆使用费		8,948.84
其他	238,105.16	103,796.77
合计	1,710,832.24	1,286,362.27

(三十三) 管理费用

项目	本期金额	上期金额
职工薪酬及福利	2,780,034.12	2,003,590.26
固定资产折旧	777,520.13	382,659.52
使用权资产折旧	227,147.56	226,882.58
无形资产摊销	24,014.52	24,014.52
广告宣传费		9,832.80
业务招待费	523,435.24	149,340.20
差旅交通费	23,383.59	15,716.56
办公费	40,533.36	34,303.10
咨询费		148,584.90
中介机构费用	360,490.56	140,000.00
劳务协作费		241,652.20
其他	605,659.18	560,788.44
合计	5,362,218.26	3,937,365.08

(三十四) 研发费用

项目	本期金额	上期金额
职工薪酬	334,883.53	644,205.40
固定资产折旧	36,430.35	41,120.03
材料款	5,719,686.46	2,357,403.23
其他	254,864.00	482,751.44
合计	6,345,864.34	3,525,480.10

(三十五) 财务费用

项目	本期金额	上期金额
利息费用	1,454,409.94	1,369,976.02
其中：租赁负债利息费用	51,729.79	29,409.57
减：利息收入	8,171.06	7,560.29
汇兑损益		
其他	9,207.05	14,795.00
合计	1,455,445.93	1,377,210.73

(三十六) 其他收益

项目	本期金额	上期金额
政府补助	59,400.00	380,342.53
进项税加计抵减		
代扣个人所得税手续费	226.92	28,202.22
退税	21,464.99	
合计	81,091.91	408,544.75

(三十七) 信用减值损失

项目	本期金额	上期金额
应收账款坏账损失	788,405.73	-962,536.21
其他应收款坏账损失	-208,041.45	186,982.38
合计	580,364.28	-775,553.83

(三十八) 资产减值损失

项目	本期金额	上期金额
长期股权投资减值损失		-563,699.47
合计		-563,699.47

(三十九) 资产处置收益

项目	本期金额	上期金额	计入当期非经常性损益的金额
处置固定资产损益	77,544.59		77,544.59

(四十) 营业外收入

项目	本期金额	上期金额	计入当期非经常性损益的金额
其他	655.20		655.20

(四十一) 营业外支出

项目	本期金额	上期金额	计入当期非经常性损益的金额
非流动资产毁损报废损失	98,285.99		98,285.99
罚款滞纳金支出		34,700.00	
合计	98,285.99	34,700.00	98,285.99

(四十二) 所得税费用

1、 所得税费用表

项目	本期金额	上期金额
当期所得税费用	951,991.43	82,352.54
递延所得税费用	123,876.68	-74,438.91
合计	1,075,868.11	7,913.63

(四十三) 现金流量表项目

1、 与经营活动有关的现金

(1) 收到的其他与经营活动有关的现金

项目	本期金额	上期金额
1、存款利息收入	8,171.06	7,560.29
2、政府补助-与收益相关	81,747.11	408,544.75
3、收到往来款		2,706,901.54
4、押金、备用金、保证金及代收代付款项	0.45	111,756.30
合计	89,918.62	3,234,762.88

(2) 支付的其他与经营活动有关的现金

项目	本期金额	上期金额
1、销售费用、管理费用、财务费用	2,634,913.51	3,731,318.41
2、营业外支出		34,700.00
3、往来款	4,164,446.34	1,249.00
4、受限的货币资金	576.77	
合计	6,799,936.62	3,767,267.41

(四十四) 现金流量表补充资料

1、 现金流量表补充资料

补充资料	本期金额	上期金额
1、将净利润调节为经营活动现金流量		
净利润	5,892,272.15	-516,642.79
加：信用减值损失	-580,364.28	775,553.83

补充资料	本期金额	上期金额
资产减值准备		563,699.47
固定资产折旧	1,324,937.36	911,597.77
油气资产折耗		
使用权资产折旧	487,178.14	478,604.42
无形资产摊销	24,014.52	24,014.52
长期待摊费用摊销	1,240,043.40	1,136,624.31
处置固定资产、无形资产和其他长期资产的损失 (收益以“-”号填列)	-77,544.59	
固定资产报废损失(收益以“-”号填列)	98,285.99	
公允价值变动损失(收益以“-”号填列)		
财务费用(收益以“-”号填列)	1,454,409.94	1,369,976.02
投资损失(收益以“-”号填列)		
递延所得税资产减少(增加以“-”号填列)	123,876.69	-74,438.90
递延所得税负债增加(减少以“-”号填列)		
存货的减少(增加以“-”号填列)	-7,457,541.52	413,561.95
经营性应收项目的减少(增加以“-”号填列)	2,163,406.11	-25,836,808.67
经营性应付项目的增加(减少以“-”号填列)	3,596,909.03	21,806,182.50
其他		
经营活动产生的现金流量净额	8,289,882.94	1,051,924.43
2、不涉及现金收支的重大投资和筹资活动		
债务转为资本		
一年内到期的可转换公司债券		
承担租赁负债方式取得使用权资产		
3、现金及现金等价物净变动情况		
现金的期末余额	12,226,187.97	9,658,297.66
减：现金的期初余额	9,658,297.66	11,778,398.51
加：现金等价物的期末余额		
减：现金等价物的期初余额		
现金及现金等价物净增加额	2,567,890.31	-2,120,100.85

2、 现金和现金等价物的构成

项目	期末余额	上年年末余额
一、现金	12,226,187.97	9,658,297.66
其中：库存现金	1,186,072.09	406,548.34
可随时用于支付的数字货币		
可随时用于支付的银行存款	11,040,115.88	9,251,749.32
可随时用于支付的其他货币资金		
可用于支付的存放中央银行款项		
存放同业款项		
拆放同业款项		
二、现金等价物		
其中：三个月内到期的债券投资		
三、期末现金及现金等价物余额	12,226,187.97	9,658,297.66
其中：持有但不能由母公司或集团内其他子公司使用的现金和现金等价物		

(四十五) 租赁

1、 作为承租人

项目	本期金额	上期金额
租赁负债的利息费用	51,729.79	29,409.57
计入相关资产成本或当期损益的简化处理的短期租赁费用		
计入相关资产成本或当期损益的简化处理的低价值资产租赁费用（低价值资产的短期租赁费用除外）		
计入相关资产成本或当期损益的未纳入租赁负债计量的可变租赁付款额		
其中：售后租回交易产生部分		
转租使用权资产取得的收入		
与租赁相关的总现金流出	575,172.85	530,289.53
售后租回交易产生的相关损益		
售后租回交易现金流入		
售后租回交易现金流出		

本公司已承诺但尚未开始的租赁预计未来年度现金流出的情况如下：

剩余租赁期	未折现租赁付款额
1 年以内	524,814.84
1 至 2 年	513,064.60
2 至 3 年	434,207.46
3 年以上	714,274.04
合计	2,186,360.94

六、 研发支出

项目	本期金额	上期金额
职工薪酬	334,883.53	644,205.40
固定资产折旧	36,430.35	41,120.03
材料领用	5,719,686.46	2,357,403.23
其他	254,864.00	482,751.44
合计	6,345,864.34	3,525,480.10
其中：费用化研发支出	6,345,864.34	3,525,480.10
资本化研发支出		

七、 合并范围的变更：无

八、 在其他主体中的权益

(一) 在子公司中的权益

1、 企业集团的构成

子公司名称	主要经营地	注册地	业务性质	持股比例(%)		取得方式
				直接	间接	
上海铂宝焊接器材有限公司	上海	上海	商业贸易	100.00		同一控制下企业合并
江苏铂宝焊材有限公司	江苏	江苏	制造业	100.00		新设
斯米克（江苏）焊材有限公司	江苏	江苏	制造业	100.00		新设

其中斯米克（江苏）焊材有限公司尚未投入运营。

2、 重要的非全资子公司：无

3、 使用企业集团资产和清偿企业集团债务的重大限制：无

4、 向纳入合并财务报表范围的结构化主体提供的财务支持或其他支持：无

(二) 在子公司的所有者权益份额发生变化且仍控制子公司的交易：无

(三) 在合营安排或联营企业中的权益

1、 重要的合营企业或联营企业

合营企业或联营企业名称	主要经营地	注册地	业务性质	持股比例(%)		对合营企业或联营企业投资的会计处理方法	对本公司活动是否具有战略性
				直接	间接		
上海博宝教育培训有限公司	上海	上海	教育	33.50		权益法	否

2、 合营企业或联营企业向本公司转移资金的能力存在重大限制的说明：无

3、 合营企业或联营企业发生的超额亏损：无

4、 与合营企业投资相关的未确认承诺：无

5、 与合营企业或联营企业投资相关的或有负债：无

(四) 重要的共同经营：无

(五) 在未纳入合并财务报表范围的结构化主体中的权益：无

九、 政府补助

(一) 政府补助的种类、金额和列报项目

1、 计入当期损益的政府补助

与收益相关的政府补助

计入当期损益或冲减相关成本费用损失的项目	政府补助金额	计入当期损益或冲减相关成本费用损失的金 额
		本期金额
五角场园区科技专项资金	59,400.00	59,400.00

十、与金融工具相关的风险：

(一) 金融工具产生的各类风险

本公司在经营过程中面临各种金融风险：信用风险、市场风险和流动性风险。公司董事会全面负责风险管理，并对风险管理目标和政策承担最终责任。监事会对董事会风险管理工作进行监督。

本公司风险管理的总体目标是在不过度影响公司竞争力和应变力的情况下，制定尽可能降低风险的风险管理政策。

1、信用风险

信用风险是指金融工具的一方不履行义务，造成另一方发生财务损失的风险。公司对信用风险按组合分类进行管理。信用风险主要产生于应收账款和其他应收款等。

公司通过对已有客户信用评级的监控以及应收账款账龄的分析审核来确保公司的整体信用风险在可控的范围内。在监控客户的信用风险时，按照客户的信用特征对其分组。被评为“高风险”级别的客户会放在受限制客户名单里，并且只有在额外批准的前提下，公司才可在未来期间内对其赊销，否则必须要求其提前支付相应款项，以确保本公司不致面临重大坏账风险。

2、流动性风险

流动性风险是指企业在履行以交付现金或其他金融资产的方式结算的义务时发生资金短缺的风险。

本公司的政策是确保拥有充足的现金以偿还到期债务。流动性风险由本公司的财务部门集中控制。财务部门通过监控现金余额、可随时变现的有价证券以及对未来 12 个月现金流量的滚动预测，确保公司在所有合理预测的情况下拥有充足的资金偿还债务。

本公司各项金融负债以未折现的合同现金流量按到期日列示如下：

项目	期末余额			
	一年以内	一年以上	未折现合同金额合计	账面价值
短期借款	29,722,030.82		29,722,030.82	29,500,000.00
应付账款		96,710.90	19,178,120.10	19,178,120.10
其他应付款		9,104.80	35,551.20	35,551.20
一年内到期的非流动负债	618,451.93		618,451.93	598,320.69
租赁负债		756,871.99	756,871.99	723,809.67
长期应付款	769,714.67		769,714.67	763,819.20
合计	50,218,053.02	862,687.69	51,080,740.71	50,799,620.86

项目	上年年末余额			
	一年以内	一年以上	未折现合同金额合计	账面价值
短期借款	33,253,659.45		33,253,659.45	32,990,000.00
应付账款	10,446,892.47	9,463.83	10,456,356.30	10,456,356.30
其他应付款	43,916.97	4,424.80	48,341.77	48,341.77
一年内到期的非流动负债	470,350.20		470,350.20	461,551.28
租赁负债		1,101,751.80	1,101,751.80	1,081,141.15
合计	44,214,819.09	1,115,640.43	45,330,459.52	45,037,390.50

3、 市场风险

金融工具的市场风险是指金融工具的公允价值或未来现金流量因市场价格变动而发生波动的风险，包括汇率风险、利率风险和其他价格风险。

(1) 利率风险

利率风险是指金融工具的公允价值或未来现金流量因市场利率变动而发生波动的风险。

本公司面临的利率风险主要来源于银行借款，公司目前未向银行借贷以浮动利率计算的借款，管理层认为不存在利率风险。

(2) 汇率风险

汇率风险，是指金融工具的公允价值或未来现金流量因外汇汇率变动而发生波动的风险。本公司尽可能将外币收入与外币支出相匹配以降低汇率风险。本公司未签署任何远期外汇合约或货币互换合约。

(3) 其他价格风险

其他价格风险是指金融工具的公允价值或未来现金流量因汇率风险和利率风险以外的市场价格变动而发生波动的风险。

本公司其他价格风险主要产生于各类金融工具投资，存在金融工具价格变动的风险。

项目	期末余额	上年年末余额
其他权益工具投资	3,000,000.00	3,000,000.00
合计	3,000,000.00	3,000,000.00

于 2023 年 12 月 31 日，在所有其他变量保持不变的情况下，如果权益工具的价值上涨或下跌 20.00%，则本公司将增加或减少其他综合收益 60.00 万元（2022 年 12 月 31 日：净利润-45.52 万元、其他综合收益 0.00 万元）。管理层认为 20.00% 合理反映了下一年度权益工具价值可能发生变动的合理范围。

(二) 金融资产转移

1、 金融资产转移情况

金融资产转移方式	已转移金融资产		终止确认情况	终止确认情况的判断依据
	性质	金额		
票据背书转让	应收款项融资	18,709,139.65	终止确认	已经转移了其几乎所有的风险和报酬
合计	/	18,709,139.65	/	/

2、 因转移而终止确认的金融资产

项目	金融资产转移的方式	终止确认金额	与终止确认相关的利得或损失
应收款项融资	票据背书转让	18,709,139.65	
合计	/	18,709,139.65	

十一、公允价值的披露：无

十二、关联方及关联交易

(一) 本公司的母公司情况

本公司实际控制人为自然人周新春。

(二) 本公司的子公司情况

本公司子公司的情况详见本附注“七、在其他主体中的权益”。

(三) 本公司的合营和联营企业情况

本公司重要的合营或联营企业详见本附注“七、在其他主体中的权益”。

(四) 其他关联方情况

其他关联方名称	其他关联方与本公司的关系
范许琴	实际控制人周新春的配偶

(五) 关联交易情况

本公司作为被担保方：

担保方	担保金额	担保起始日	担保到期日	担保是否已经履行完毕
周新春、范许琴	3,000,000.00	2023/11/27	2024/11/20	否
周新春	5,000,000.00	2023/11/13	2024/10/25	否
周新春	5,000,000.00	2023/12/5	2024/10/25	否

担保方	担保金额	担保起始日	担保到期日	担保是否已经履行完毕
周新春、范许琴	10,000,000.00	2023/11/14	2024/11/13	否

十三、 股份支付：无

十四、 承诺及或有事项

(一) 重要承诺事项

1、 公司没有需要披露的承诺事项

(二) 或有事项

1、 公司没有需要披露的重要或有事项

十五、 资产负债表日后事项：

公司于 2024 年 4 月 17 日召开第五届董事会第三次会议，通过 2023 年度利润分配预案，拟以公司现有总股本 30000000 股为基数，用未分配利润向全体股东每股分配现金红利 0.40 元（含税），共计派发现金红利 12,000,000.00 元（含税）。该预案需报请公司 2023 年度股东大会审议批准实施。

十六、 资本管理：无

十七、 其他重要事项

(一) 前期会计差错更正

本报告期未发生采用追溯重述法的前期会计差错更正事项。

本报告期未发生采用未来适用法的前期会计差错更正事项。

(二) 执行《公开发行证券的公司信息披露编报规则第 15 号——财务报告的一般规定（2023 年修订）》的主要影响

本公司在编制本财务报表时，按照中国证券监督管理委员会于 2023 年 12 月 22 日发布的《公开发行证券的公司信息披露编报规则第 15 号——财务报告的一般规定（2023 年修订）》的要求披露有关财务信息，除金融工具、存货、长期资产减值、营业收入、现金流量、股份支付、研发支出、政府补助等项目外，执行该规定没有对其他项目的可比会计期间主要财务数据披露格式产生重大影响。

十八、 母公司财务报表主要项目注释

(一) 应收账款

1、 应收账款按账龄披露

账龄	期末余额	上年年末余额
1 年以内	10,136,584.68	22,010,006.96
1 至 2 年	1,488,000.00	3,370,897.77
2 至 3 年	563,698.56	1,230,058.20
3 至 4 年	58.20	
4 至 5 年		
5 年以上		
小计	12,188,341.44	26,610,962.93
减：坏账准备	824,767.90	1,458,542.16
合计	11,363,573.54	25,152,420.77

2、 应收账款按坏账计提方法分类披露

类别	期末余额					上年年末余额				
	账面余额		坏账准备		账面价值	账面余额		坏账准备		账面价值
	金额	比例 (%)	金额	计提比例 (%)		金额	比例 (%)	金额	计提比例 (%)	
按单项计提坏账准备										
按信用风险特征组合计提坏账准备	12,188,341.44	100.00	824,767.90	6.77	11,363,573.54	26,610,962.93	100.00	1,458,542.16	5.48	25,152,420.77
合计	12,188,341.44	100.00	824,767.90	6.77	11,363,573.54	26,610,962.93	100.00	1,458,542.16	5.48	25,152,420.77

按信用风险特征组合计提坏账准备：

组合计提项目：

名称	期末余额		
	应收账款	坏账准备	计提比例（%）
账龄组合	12,188,341.44	824,767.90	6.77

3、 本期计提、转回或收回的坏账准备情况

类别	上年年末余额	本期变动金额				期末余额
		计提	收回或转回	转销或核销	其他变动	
账龄组合	1,458,542.16	-633,774.26				824,767.90

4、 本期实际核销的应收账款情况：无

5、 按欠款方归集的期末余额前五名的应收账款和合同资产情况

单位名称	应收账款期末余额	合同资产期末余额	应收账款和合同资产期末余额	占应收账款和合同资产期末余额合计数的比例（%）	应收账款坏账准备和合同资产减值准备期末余额
上海通兴建设集团有限公司	3,145,910.14		3,145,910.14	25.81	316,250.29
无锡威孚力达催化净化器有限责任公司	1,395,483.54		1,395,483.54	11.45	69,774.18
杰锋汽车动力系统股份有限公司	1,156,107.52		1,156,107.52	9.49	57,805.38
上海天纳克排气系统有限公司	1,137,573.73		1,137,573.73	9.33	56,878.69
太仓世钟汽车配件有限公司	1,080,850.10		1,080,850.10	8.87	54,042.51
合计	7,915,925.03		7,915,925.03	64.95	554,751.03

(二) 其他应收款

项目	期末余额	上年年末余额
应收利息		
应收股利	12,000,000.00	
其他应收款项	8,587.87	1,993.54
合计	12,008,587.87	1,993.54

1、 应收利息：无

2、 应收股利:

项目（或被投资单位）	期末余额	上年年末余额
江苏铂宝焊材有限公司	10,000,000.00	
上海铂宝焊接器材有限公司	2,000,000.00	
合计	12,000,000.00	

3、 其他应收款项

（1）按账龄披露

账龄	期末余额	上年年末余额
1 年以内	9,039.86	2,098.46
1 至 2 年		
2 至 3 年		
3 至 4 年		
4 至 5 年		
5 年以上		
小计	9,039.86	2,098.46
减：坏账准备	451.99	104.92
合计	8,587.87	1,993.54

(2) 按坏账计提方法分类披露

类别	期末余额					上年年末余额				
	账面余额		坏账准备		账面价值	账面余额		坏账准备		账面价值
	金额	比例 (%)	金额	计提比例 (%)		金额	比例 (%)	金额	计提比例 (%)	
按单项计提坏账准备										
按信用风险特征组合计提坏账准备	9,039.86	100.00	451.99	5.00	8,587.87	2,098.46	100.00	104.92	5.00	1,993.54
合计	9,039.86	100.00	451.99	5.00	8,587.87	2,098.46	100.00	104.92	5.00	1,993.54

按信用风险特征组合计提坏账准备：

组合计提项目：

名称	期末余额		
	其他应收款项	坏账准备	计提比例 (%)
账龄组合	9,039.86	451.99	5.00

(3) 坏账准备计提情况

坏账准备	第一阶段	第二阶段	第三阶段	合计
	未来 12 个月预期信用损失	整个存续期预期信用损失(未发生信用减值)	整个存续期预期信用损失(已发生信用减值)	
上年年末余额	104.92			104.92
上年年末余额在本期				
--转入第二阶段				
--转入第三阶段				
--转回第二阶段				
--转回第一阶段				
本期计提	347.07			347.07
本期转回				
本期转销				
本期核销				
其他变动				
期末余额	451.99			451.99

其他应收款项账面余额变动如下：

账面余额	第一阶段	第二阶段	第三阶段	合计
	未来 12 个月预期信用损失	整个存续期预期信用损失(未发生信用减值)	整个存续期预期信用损失(已发生信用减值)	
上年年末余额	2,098.46			2,098.46
上年年末余额在本期				
--转入第二阶段				
--转入第三阶段				
--转回第二阶段				
--转回第一阶段				
本期新增	6,941.40			6,941.40
本期终止确认				
其他变动				
期末余额	9,039.86			9,039.86

(4) 本期计提、转回或收回的坏账准备情况

类别	上年年末余额	本期变动金额				期末余额
		计提	收回或转回	转销或核销	其他变动	

类别	上年年末余额	本期变动金额				期末余额
		计提	收回或转回	转销或核销	其他变动	
账龄组合	104.92	347.07				451.99

(5) 本期实际核销的其他应收款项情况：无

(6) 按款项性质分类情况

款项性质	期末账面余额	上年年末账面余额
其他	9,039.86	2,098.46

(7) 按欠款方归集的期末余额较大的其他应收款项情况

单位名称	款项性质	期末余额	账龄	占其他应收款项期末余额合计数的比例(%)	坏账准备期末余额
加油卡充值	其他	9,039.86	1年以内	100.00	451.99

(三) 长期股权投资

项目	期末余额			上年年末余额		
	账面余额	减值准备	账面价值	账面余额	减值准备	账面价值
对子公司投资	20,000,000.00		20,000,000.00	20,000,000.00		20,000,000.00
对联营、合营企业投资	563,699.47	563,699.47		563,699.47	563,699.47	
合计	20,563,699.47	563,699.47	20,000,000.00	20,563,699.47	563,699.47	20,000,000.00

1、 对子公司投资

被投资单位	上年年末余额	减值准备上年年末余额	本期增减变动				期末余额	减值准备期末余额
			追加投资	减少投资	本期计提减值准备	其他		
上海铂宝焊接器材有限公司	10,000,000.00						10,000,000.00	
江苏铂宝焊材有限公司	10,000,000.00						10,000,000.00	
合计	20,000,000.00						20,000,000.00	

2、 对联营、合营企业投资

被投资单位	上年年末余额	减值准备上年年末余额	本期增减变动								期末余额	减值准备期末余额
			追加投资	减少投资	权益法下确认的投资损益	其他综合收益调整	其他权益变动	宣告发放现金股利或利润	计提减值准备	其他		
2. 联营企业	563,699.47	563,699.47									563,699.47	563,699.47
上海博宝教育培训有限公司	563,699.47	563,699.47									563,699.47	563,699.47
合计	563,699.47	563,699.47									563,699.47	563,699.47

(四) 营业收入和营业成本

1、 营业收入和营业成本情况

项目	本期金额		上期金额	
	收入	成本	收入	成本
主营业务	93,885,138.11	87,790,475.90	98,433,985.94	95,158,910.79
其他业务				
合计	93,885,138.11	87,790,475.90	98,433,985.94	95,158,910.79

(五) 投资收益

项目	本期发生额	上期发生额
成本法核算的长期股权投资收益	12,000,000.00	
合计	12,000,000.00	

十九、 补充资料

(一) 当期非经常性损益明细表

项目	金额	说明
非流动性资产处置损益，包括已计提资产减值准备的冲销部分	77,544.59	
计入当期损益的政府补助，但与公司正常经营业务密切相关、符合国家政策规定、按照确定的标准享有、对公司损益产生持续影响的政府补助除外	81,091.91	
除同公司正常经营业务相关的有效套期保值业务外，非金融企业持有金融资产和金融负债产生的公允价值变动损益以及处置金融资产和金融负债产生的损益		
计入当期损益的对非金融企业收取的资金占用费		
委托他人投资或管理资产的损益		
对外委托贷款取得的损益		
因不可抗力因素，如遭受自然灾害而产生的各项资产损失		
单独进行减值测试的应收款项减值准备转回		
企业取得子公司、联营企业及合营企业的投资成本小于取得投资时应享有被投资单位可辨认净资产公允价值产生的收益		
同一控制下企业合并产生的子公司期初至合并日的当期净损益		
非货币性资产交换损益		
债务重组损益		
企业因相关经营活动不再持续而发生的一次性费用，如安置职工的支出等		
因税收、会计等法律、法规的调整对当期损益产生的一次性影响		
因取消、修改股权激励计划一次性确认的股份支付费用		
对于现金结算的股份支付，在可行权日之后，应付职工薪酬的公允价值变动产生的损益		
采用公允价值模式进行后续计量的投资性房地产		

项目	金额	说明
公允价值变动产生的损益		
交易价格显失公允的交易产生的收益		
与公司正常经营业务无关的或有事项产生的损益		
受托经营取得的托管费收入		
除上述各项之外的其他营业外收入和支出	-97,630.79	
其他符合非经常性损益定义的损益项目		
小计	61,005.71	
所得税影响额	-15,193.74	
少数股东权益影响额（税后）		
合计	45,811.97	

(二) 净资产收益率及每股收益

报告期利润	加权平均净资产收 益率（%）	每股收益（元）	
		基本每股收益	稀释每股收益
归属于公司普通股股东的净利润	10.41	0.20	0.20
扣除非经常性损益后归属于公司普通 股股东的净利润	10.32	0.19	0.19

上海铂宝集团股份有限公司
二〇二四年四月十七日

附件 会计信息调整及差异情况

一、 会计政策变更、会计估计变更或重大差错更正等情况

(一) 会计数据追溯调整或重述情况

会计政策变更 会计差错更正 其他原因 请填写具体原因 不适用

单位：元

科目/指标	上年期末（上年同期）		上上年期末（上上年同期）	
	调整重述前	调整重述后	调整重述前	调整重述后
递延所得税资产	644,312.35	914,597.64	508,479.16	809,489.14
递延所得税负债		383,076.10		352,406.50
未分配利润	20,535,999.13	20,423,208.32	20,991,247.63	20,939,851.11
所得税费用	-53,480.66	7,913.63		

(二) 会计政策、会计估计变更或重大会计差错更正的原因及影响

适用 不适用

执行《企业会计准则解释第 16 号》“关于单项交易产生的资产和负债相关的递延所得税不适用初始确认豁免的会计处理”的规定。

财政部于 2022 年 11 月 30 日公布了《企业会计准则解释第 16 号》（财会〔2022〕31 号，以下简称“解释第 16 号”），其中“关于单项交易产生的资产和负债相关的递延所得税不适用初始确认豁免的会计处理”的规定自 2023 年 1 月 1 日起施行。

解释第 16 号规定，对于不是企业合并、交易发生时既不影响会计利润也不影响应纳税所得额（或可抵扣亏损）、且初始确认的资产和负债导致产生等额应纳税暂时性差异和可抵扣暂时性差异的单项交易（包括承租人在租赁期开始日初始确认租赁负债并计入使用权资产的租赁交易，以及因固定资产等存在弃置义务而确认预计负债并计入相关资产成本的交易等单项交易），不适用豁免初始确认递延所得税负债和递延所得税资产的规定，企业在交易发生时应当根据《企业会计准则第 18 号——所得税》等有关规定，分别确认相应的递延所得税负债和递延所得税资产。

对于在首次施行该规定的财务报表列报最早期间的期初至施行日之间发生的适用该规定的单项交易，以及财务报表列报最早期间的期初因适用该规定的单项交易而确认的租赁负债和使用权资产，以及确认的弃置义务相关预计负债和对应的相关资产，产生应纳税暂时性差异和可抵扣暂时性差异的，企业应当按照该规定进行调整。

二、 非经常性损益项目及金额

单位：元

项目	金额
非流动性资产处置损益，包括已计提资产减值准备的冲销部分	77,544.59
计入当期损益的政府补助，但与公司正常经营业务密切相关、符合国家政策规定、按照确定的标准享有、对公司损益产生持续影响的政府补助除外	81,091.91

除上述各项之外的其他营业外收入和支出	-97,630.79
非经常性损益合计	61,005.71
减：所得税影响数	15,193.74
少数股东权益影响额（税后）	
非经常性损益净额	45,811.97

三、 境内外会计准则下会计数据差异

适用 不适用