

# 嘉实均衡配置混合型证券投资基金

## 2024 年第 1 季度报告

2024 年 3 月 31 日

基金管理人：嘉实基金管理有限公司

基金托管人：招商银行股份有限公司

报告送出日期：2024 年 4 月 19 日

## §1 重要提示

基金管理人的董事会及董事保证本报告所载资料不存在虚假记载、误导性陈述或重大遗漏，并对其内容的真实性、准确性和完整性承担个别及连带责任。

基金托管人招商银行股份有限公司根据本基金合同规定，于 2024 年 04 月 17 日复核了本报告中的财务指标、净值表现和投资组合报告等内容，保证复核内容不存在虚假记载、误导性陈述或者重大遗漏。

基金管理人承诺以诚实信用、勤勉尽责的原则管理和运用基金资产，但不保证基金一定盈利。

基金的过往业绩并不代表其未来表现。投资有风险，投资者在作出投资决策前应仔细阅读本基金的招募说明书。

本报告中财务资料未经审计。

本报告期自 2024 年 01 月 01 日起至 2024 年 03 月 31 日止。

## §2 基金产品概况

基金简称	嘉实均衡配置混合
基金主代码	018434
基金运作方式	契约型开放式
基金合同生效日	2023 年 9 月 19 日
报告期末基金份额总额	122,632,663.92 份
投资目标	本基金力争在严格控制风险的前提下，通过全面深入的研究，均衡甄选优质的上市公司，追求长期稳健的超额回报。
投资策略	资产配置策略、股票投资策略、债券投资策略、衍生品投资策略、资产支持证券投资策略、融资策略、风险管理策略。
业绩比较基准	沪深 300 指数收益率×65%+恒生指数收益率×15%+中债综合财富指数收益率×20%
风险收益特征	本基金为混合型基金，其预期风险与预期收益高于债券型基金与货币市场基金，但低于股票型基金。本基金可投资港股通标的股票，一旦投资将承担汇率风险以及因投资环境、投资标的、市场制度、交易规则差异等带来的境外市场的风险。
基金管理人	嘉实基金管理有限公司
基金托管人	招商银行股份有限公司

## §3 主要财务指标和基金净值表现

### 3.1 主要财务指标

单位：人民币元

主要财务指标	报告期（2024 年 1 月 1 日-2024 年 3 月 31 日）
--------	-------------------------------------

1. 本期已实现收益	-3,137,279.23
2. 本期利润	-9,854,364.24
3. 加权平均基金份额本期利润	-0.0761
4. 期末基金资产净值	112,073,192.89
5. 期末基金份额净值	0.9139

注：（1）本期已实现收益指基金本期利息收入、投资收益、其他收入（不含公允价值变动收益）扣除相关费用和信用减值损失后的余额，本期利润为本期已实现收益加上本期公允价值变动收益。

（2）上述基金业绩指标不包括持有人认购或交易基金的各项费用，计入费用后实际收益水平要低于所列数字。

## 3.2 基金净值表现

### 3.2.1 基金份额净值增长率及其与同期业绩比较基准收益率的比较

阶段	净值增长率 ①	净值增长率 标准差②	业绩比较基 准收益率③	业绩比较基 准收益率标 准差④	①—③	②—④
过去三个月	-6.53%	1.40%	2.05%	0.84%	-8.58%	0.56%
过去六个月	-8.97%	1.08%	-2.95%	0.75%	-6.02%	0.33%
自基金合同 生效起至今	-8.61%	1.04%	-3.69%	0.75%	-4.92%	0.29%

### 3.2.2 自基金合同生效以来基金累计净值增长率变动及其与同期业绩比较基准收益率变动的比较

嘉实均衡配置混合累计净值增长率与同期业绩比较基准收益率的历史走势对比图

（2023年09月19日至2024年03月31日）

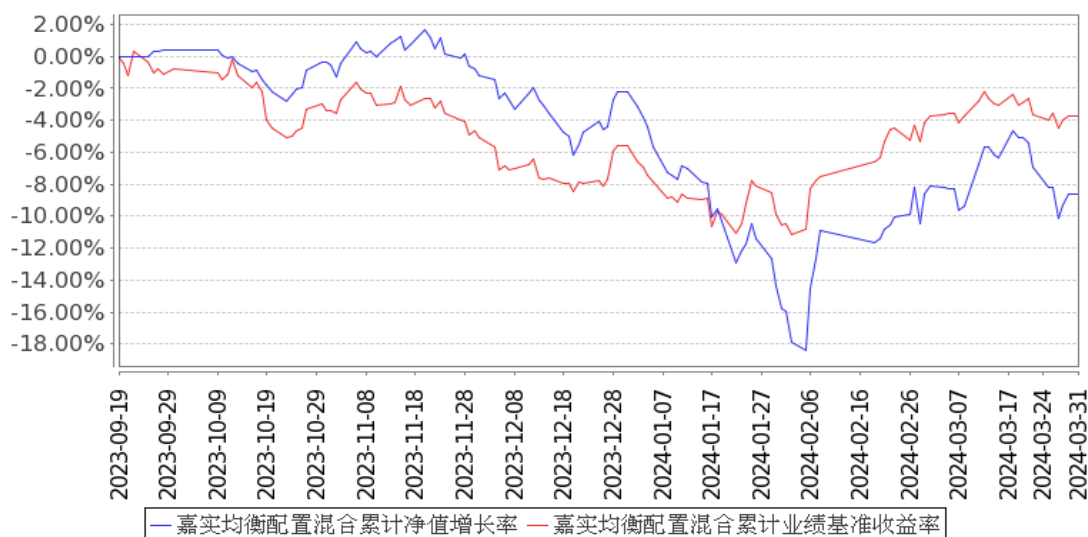

注：（1）本基金合同生效日 2023 年 09 月 19 日至报告期末未满 1 年。

（2）按基金合同和招募说明书的约定，本基金自基金合同生效日起 6 个月为建仓期，建仓期结束时本基金的各项资产配置比例符合基金合同约定。

### 3.3 其他指标

无。

## §4 管理人报告

### 4.1 基金经理（或基金经理小组）简介

姓名	职务	任本基金的基金经理期限		证券从业年限	说明
		任职日期	离任日期		
刘晗竹	本基金、嘉实优质企业混合基金经理	2023 年 9 月 19 日	-	12 年	2011 年加入银华基金管理有限公司，历任研究部研究员、组长。2014 年 6 月加入嘉实基金管理有限公司，曾任机构投资部投资经理助理、年金投资部投资经理。北京大学光华管理学院金融学硕士，具有基金从业资格。中国国籍。

注：（1）首任基金经理的“任职日期”为基金合同生效日，此后的非首任基金经理的“任职日期”指根据公司决定确定的聘任日期；“离任日期”指根据公司决定确定的解聘日期。

（2）证券从业的含义遵从行业协会相关规定。

#### 4.1.1 期末兼任私募资产管理计划投资经理的基金经理同时管理的产品情况

姓名	产品类型	产品数量（只）	资产净值（元）	任职时间
刘晗竹	公募基金	2	1,111,574,258.68	2023 年 9 月 19 日
	私募资产管理计划	1	2,552,996,183.44	2019 年 1 月 10 日
	其他组合	60	56,274,924,893.24	2019 年 1 月 10 日
	合计	63	59,939,495,335.36	-

注：1. “任职时间”为首次开始管理上表中本类产品的时间。

2. 刘晗竹管理的“其他组合”为与他人共管。

### 4.2 管理人对报告期内本基金运作合规守信情况的说明

报告期内，本基金管理人严格遵循了《证券法》、《证券投资基金法》及其各项配套法规、《嘉实均衡配置混合型证券投资基金基金合同》和其他相关法律法规的规定，本着诚实信用、勤勉尽责的原则管理和运用基金资产，在严格控制风险的基础上，为基金份额持有人谋求最大利益。本

基金运作管理符合有关法律法规和基金合同的规定和约定，无损害基金份额持有人利益的行为。

### 4.3 公平交易专项说明

#### 4.3.1 公平交易制度的执行情况

报告期内，基金管理人严格执行证监会《证券投资基金管理公司公平交易制度指导意见》和公司内部公平交易制度，各投资组合按投资管理制度和流程独立决策，并在获得投资信息、投资建议和实施投资决策方面享有公平的机会；通过完善交易范围内各类交易的公平交易执行细则、严格的流程控制、持续的技术改进，确保公平交易原则的实现；通过 IT 系统和人工监控等方式进行日常监控，公平对待旗下管理的所有投资组合。

#### 4.3.2 异常交易行为的专项说明

报告期内，公司旗下所有投资组合参与交易所公开竞价交易中，同日反向交易成交较少的单边交易量超过该证券当日成交量的 5% 的，合计 6 次，均为不同基金经理管理的组合间因投资策略不同而发生的反向交易，未发现不公平交易和利益输送行为。

### 4.4 报告期内基金的投资策略和运作分析

市场一季度出现大幅波动，一方面体现在开年至一月底，资本市场的持续下行引发了春节前的类流动性困局，之后在监管层的果断处置下，市场超跌后内在动能的恢复随之带来了一波迅速持续的反弹；另一方面则是市场结构性行情的巨大差异，不仅体现在今年以来低波动高分红类大盘蓝筹的稳定表现，也包括以人工智能为代表的高风险偏好板块在春节前后的巨大波动。而在此轮波动后，目前市场处于中期底部探明但反转上行空间相对模糊的略尴尬状态，部分持续新高个股和大量底部标的共存是代表性特征，在存量博弈的大背景下，在景气业绩主线尚不明朗的假设下，二季度市场更可能呈现大盘震荡中小盘活跃轮动行情。

本基金年初以来表现不佳，虽然仓位上始终保持中性偏谨慎水平，在市场大幅回撤中规避了一定风险，但结构上对今年以来表现较好的低估值高分红和人工智能板块布局不足，同时相对重仓的高端制造板块虽然估值和交易结构均处于历史最低分位水平，但在景气周期尚未出现显著业绩验证的一季度，受市场风险偏好下行压制表现不佳，拖累了组合净值表现。基金经理倾向于认为市场对今年经济复苏的悲观判断已经较为充分的反映在大量优质中游上市公司股价中，而在流动性层面结构压力被本轮回撤大幅释放后，市场投研审美框架将从一味的悲观防御向中性客观回归，景气成长驱动的积极逻辑会在年内被市场逐步接纳和认知，本产品也将继续坚持以 GARP 为核心策略，在均衡分散和适度逆向的方法论下，重点寻找市场关注度较低、估值合理、业绩景气度高的方向逐步增加配置。

#### 4.5 报告期内基金的业绩表现

截至本报告期末本基金份额净值为 0.9139 元；本报告期基金份额净值增长率为-6.53%，业绩比较基准收益率为 2.05%。

#### 4.6 报告期内基金持有人数或基金资产净值预警说明

无。

### §5 投资组合报告

#### 5.1 报告期末基金资产组合情况

序号	项目	金额（元）	占基金总资产的比例（%）
1	权益投资	85,405,767.91	75.54
	其中：股票	85,405,767.91	75.54
2	基金投资	-	-
3	固定收益投资	10,106,118.00	8.94
	其中：债券	10,106,118.00	8.94
	资产支持证券	-	-
4	贵金属投资	-	-
5	金融衍生品投资	-	-
6	买入返售金融资产	13,449,000.00	11.90
	其中：买断式回购的买入返售金融资产	-	-
7	银行存款和结算备付金合计	4,066,359.45	3.60
8	其他资产	30,468.86	0.03
9	合计	113,057,714.22	100.00

注：通过港股通交易机制投资的港股公允价值为 3,162,409.02 元，占基金资产净值的比例为 2.82%。

#### 5.2 报告期末按行业分类的股票投资组合

##### 5.2.1 报告期末按行业分类的境内股票投资组合

代码	行业类别	公允价值（元）	占基金资产净值比例（%）
A	农、林、牧、渔业	-	-
B	采矿业	838,035.00	0.75
C	制造业	74,991,834.89	66.91
D	电力、热力、燃气及水生产和供应业	4,098,489.00	3.66
E	建筑业	-	-
F	批发和零售业	223,048.00	0.20

G	交通运输、仓储和邮政业	1,215,748.00	1.08
H	住宿和餐饮业	-	-
I	信息传输、软件和信息技术服务业	-	-
J	金融业	-	-
K	房地产业	-	-
L	租赁和商务服务业	20,160.00	0.02
M	科学研究和技术服务业	856,044.00	0.76
N	水利、环境和公共设施管理业	-	-
O	居民服务、修理和其他服务业	-	-
P	教育	-	-
Q	卫生和社会工作	-	-
R	文化、体育和娱乐业	-	-
S	综合	-	-
	合计	82,243,358.89	73.38

### 5.2.2 报告期末按行业分类的港股通投资股票投资组合

行业类别	公允价值（人民币）	占基金资产净值比例（%）
通信服务	-	-
非必需消费品	3,162,409.02	2.82
必需消费品	-	-
能源	-	-
金融	-	-
医疗保健	-	-
工业	-	-
信息技术	-	-
原材料	-	-
房地产	-	-
公用事业	-	-
合计	3,162,409.02	2.82

### 5.3 期末按公允价值占基金资产净值比例大小排序的股票投资明细

#### 5.3.1 报告期末按公允价值占基金资产净值比例大小排序的前十名股票投资明细

序号	股票代码	股票名称	数量（股）	公允价值（元）	占基金资产净值比例（%）
1	300750	宁德时代	48,700	9,260,792.00	8.26
2	002025	航天电器	131,162	4,965,793.32	4.43
3	300037	新宙邦	129,400	4,451,360.00	3.97
4	002179	中航光电	126,400	4,349,424.00	3.88
5	300855	图南股份	128,400	3,107,280.00	2.77
6	600760	中航沈飞	84,700	3,082,233.00	2.75
7	002541	鸿路钢构	205,400	3,070,730.00	2.74
8	600905	三峡能源	622,900	2,921,401.00	2.61
9	300395	菲利华	96,400	2,853,440.00	2.55

10	600426	华鲁恒升	107,400	2,809,584.00	2.51
----	--------	------	---------	--------------	------

#### 5.4 报告期末按债券品种分类的债券投资组合

序号	债券品种	公允价值（元）	占基金资产净值比例（%）
1	国家债券	-	-
2	央行票据	-	-
3	金融债券	10,106,118.00	9.02
	其中：政策性金融债	10,106,118.00	9.02
4	企业债券	-	-
5	企业短期融资券	-	-
6	中期票据	-	-
7	可转债（可交换债）	-	-
8	同业存单	-	-
9	其他	-	-
10	合计	10,106,118.00	9.02

#### 5.5 报告期末按公允价值占基金资产净值比例大小排序的前五名债券投资明细

序号	债券代码	债券名称	数量（张）	公允价值（元）	占基金资产净值比例（%）
1	018021	国开 2303	99,000	10,106,118.00	9.02

注：报告期末，本基金仅持有上述 1 只债券。

#### 5.6 报告期末按公允价值占基金资产净值比例大小排序的前十名资产支持证券投资 明细

无。

#### 5.7 报告期末按公允价值占基金资产净值比例大小排序的前五名贵金属投资明细

无。

#### 5.8 报告期末按公允价值占基金资产净值比例大小排序的前五名权证投资明细

无。

#### 5.9 报告期末本基金投资的股指期货交易情况说明

##### 5.9.1 报告期末本基金投资的股指期货持仓和损益明细

无。

##### 5.9.2 本基金投资股指期货的投资政策

无。

#### 5.10 报告期末本基金投资的国债期货交易情况说明



### 5.10.1 本期国债期货投资政策

无。

### 5.10.2 报告期末本基金投资的国债期货持仓和损益明细

无。

### 5.10.3 本期国债期货投资评价

无。

## 5.11 投资组合报告附注

### 5.11.1 本基金投资的前十名证券的发行主体本期是否出现被监管部门立案调查，或在报告编制日前一年内受到公开谴责、处罚的情形

基金管理人未发现本基金投资的前十名证券的发行主体出现本期被监管部门立案调查，或在报告编制日前一年内受到公开谴责、处罚的情形。

### 5.11.2 基金投资的前十名股票是否超出基金合同规定的备选股票库

本基金投资的前十名股票中，没有超出基金合同规定的备选股票库之外的股票。

### 5.11.3 其他资产构成

序号	名称	金额（元）
1	存出保证金	30,107.12
2	应收证券清算款	-
3	应收股利	-
4	应收利息	-
5	应收申购款	361.74
6	其他应收款	-
7	其他	-
8	合计	30,468.86

### 5.11.4 报告期末持有的处于转股期的可转换债券明细

无。

### 5.11.5 报告期末前十名股票中存在流通受限情况的说明

无。

### 5.11.6 投资组合报告附注的其他文字描述部分

无。

## §6 开放式基金份额变动

单位：份

报告期期初基金份额总额	143,322,584.89
报告期期间基金总申购份额	5,430,150.18
减：报告期期间基金总赎回份额	26,120,071.15
报告期期间基金拆分变动份额（份额减少以“-”填列）	-
报告期期末基金份额总额	122,632,663.92

注：报告期期间基金总申购份额含转换入份额，总赎回份额含转换出份额。

## §7 基金管理人运用固有资金投资本基金情况

### 7.1 基金管理人持有本基金份额变动情况

无。

### 7.2 基金管理人运用固有资金投资本基金交易明细

无。

## §8 备查文件目录

### 8.1 备查文件目录

- (1) 中国证监会准予嘉实均衡配置混合型证券投资基金注册的批复文件。
- (2) 《嘉实均衡配置混合型证券投资基金基金合同》；
- (3) 《嘉实均衡配置混合型证券投资基金托管协议》；
- (4) 《嘉实均衡配置混合型证券投资基金招募说明书》；
- (5) 基金管理人业务资格批件、营业执照；
- (6) 报告期内嘉实均衡配置混合型证券投资基金公告的各项原稿。

### 8.2 存放地点

北京市朝阳区建国门外大街 21 号北京国际俱乐部 C 座写字楼 12A 层嘉实基金管理有限公司

### 8.3 查阅方式

(1) 书面查询：查阅时间为每工作日 8:30-11:30, 13:00-17:30。投资者可免费查阅，也可按工本费购买复印件。

(2) 网站查询：基金管理人网址：<http://www.jsfund.cn>

投资者对本报告如有疑问，可咨询本基金管理人嘉实基金管理有限公司，咨询电话 400-600-8800，

或发 E-mail:service@jsfund.cn。

嘉实基金管理有限公司

2024 年 4 月 19 日