

万家可转债债券型证券投资基金

2024 年第 1 季度报告

2024 年 3 月 31 日

基金管理人：万家基金管理有限公司

基金托管人：中国农业银行股份有限公司

报告送出日期：2024 年 4 月 19 日

§1 重要提示

基金管理人的董事会及董事保证本报告所载资料不存在虚假记载、误导性陈述或重大遗漏，并对其内容的真实性、准确性和完整性承担个别及连带责任。

基金托管人中国农业银行股份有限公司根据本基金合同规定，于 2024 年 4 月 18 日复核了本报告中的财务指标、净值表现和投资组合报告等内容，保证复核内容不存在虚假记载、误导性陈述或者重大遗漏。

基金管理人承诺以诚实信用、勤勉尽责的原则管理和运用基金资产，但不保证基金一定盈利。

基金的过往业绩并不代表其未来表现。投资有风险，投资者在作出投资决策前应仔细阅读本基金的招募说明书。

本报告中财务资料未经审计。

本报告期自 2024 年 1 月 1 日起至 3 月 31 日止。

§2 基金产品概况

基金简称	万家可转债债券	
基金主代码	008331	
基金运作方式	契约型开放式	
基金合同生效日	2020 年 4 月 22 日	
报告期末基金份额总额	92,210,189.41 份	
投资目标	在严格控制风险并保持良好流动性的基础上，力争为投资者提供长期稳定的投资回报。	
投资策略	1、大类资产配置策略；2、可转换债券和可交换债券投资策略；（1）行业选择策略、（2）个券选择策略、（3）转股策略；3、普通债券投资策略；4、资产支持证券投资策略；5、国债期货投资策略；6、其他。	
业绩比较基准	中证可转换债券指数收益率*80%+中债综合指数收益率*20%	
风险收益特征	本基金为债券型基金，其长期平均风险和预期收益率理论上低于股票型基金、混合型基金，高于货币市场基金。	
基金管理人	万家基金管理有限公司	
基金托管人	中国农业银行股份有限公司	
下属分级基金的基金简称	万家可转债债券 A	万家可转债债券 C
下属分级基金的交易代码	008331	008332
报告期末下属分级基金的份额总额	77,420,858.16 份	14,789,331.25 份

§3 主要财务指标和基金净值表现

3.1 主要财务指标

单位：人民币元

主要财务指标	报告期（2024 年 1 月 1 日-2024 年 3 月 31 日）	
	万家可转债债券 A	万家可转债债券 C
1. 本期已实现收益	-1,329,622.78	-317,209.72
2. 本期利润	-893,010.62	-242,867.13
3. 加权平均基金份额本期利润	-0.0120	-0.0158
4. 期末基金资产净值	89,789,337.44	16,884,085.45
5. 期末基金份额净值	1.1598	1.1416

注：1、上述基金业绩指标不包括持有人交易基金的各项费用，计入费用后实际收益水平要低于所列数字。

2、本期已实现收益指基金本期利息收入、投资收益、其他收入（不含公允价值变动收益）扣除相关费用和信用减值损失后的余额，本期利润为本期已实现收益加上本期公允价值变动收益。

3.2 基金净值表现

3.2.1 基金份额净值增长率及其与同期业绩比较基准收益率的比较

万家可转债债券 A

阶段	净值增长率①	净值增长率标准差②	业绩比较基准收益率③	业绩比较基准收益率标准差④	①-③	②-④
过去三个月	-1.11%	0.63%	-0.37%	0.40%	-0.74%	0.23%
过去六个月	-3.99%	0.56%	-2.78%	0.37%	-1.21%	0.19%
过去一年	-3.08%	0.49%	-3.10%	0.33%	0.02%	0.16%
过去三年	15.74%	0.58%	5.89%	0.42%	9.85%	0.16%
自基金合同生效起至今	15.98%	0.55%	9.22%	0.45%	6.76%	0.10%

万家可转债债券 C

阶段	净值增长率①	净值增长率标准差②	业绩比较基准收益率③	业绩比较基准收益率标准差④	①-③	②-④
过去三个月	-1.21%	0.63%	-0.37%	0.40%	-0.84%	0.23%
过去六个月	-4.20%	0.56%	-2.78%	0.37%	-1.42%	0.19%
过去一年	-3.48%	0.49%	-3.10%	0.33%	-0.38%	0.16%

过去三年	14.34%	0.58%	5.89%	0.42%	8.45%	0.16%
自基金合同生效起至今	14.16%	0.55%	9.22%	0.45%	4.94%	0.10%

3.2.2 自基金合同生效以来基金累计净值增长率变动及其与同期业绩比较基准收益率变动的比较

万家可转债债券A累计净值增长率与同期业绩比较基准收益率的历史走势对比图

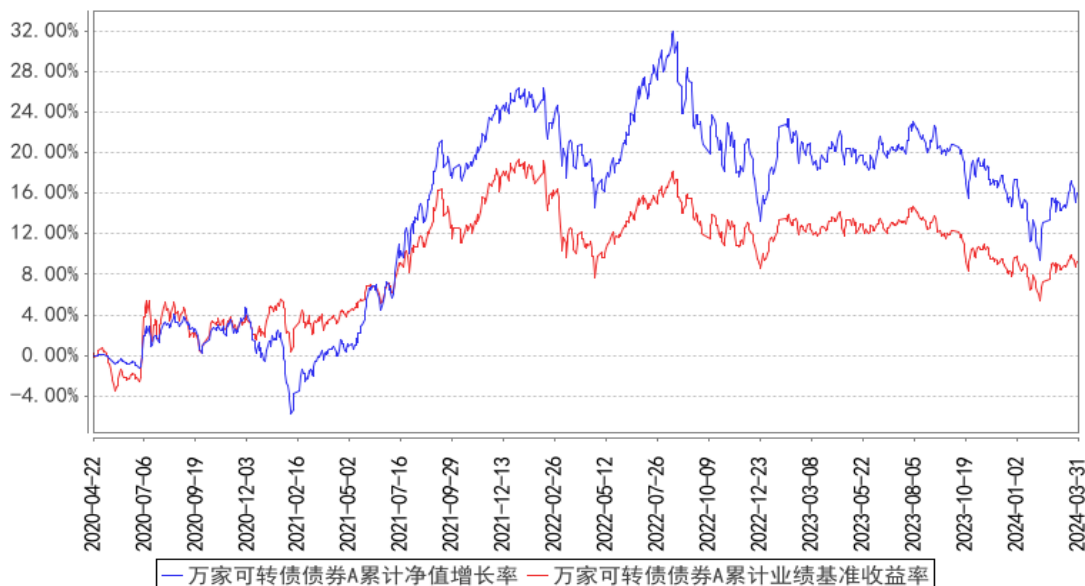

万家可转债债券C累计净值增长率与同期业绩比较基准收益率的历史走势对比图

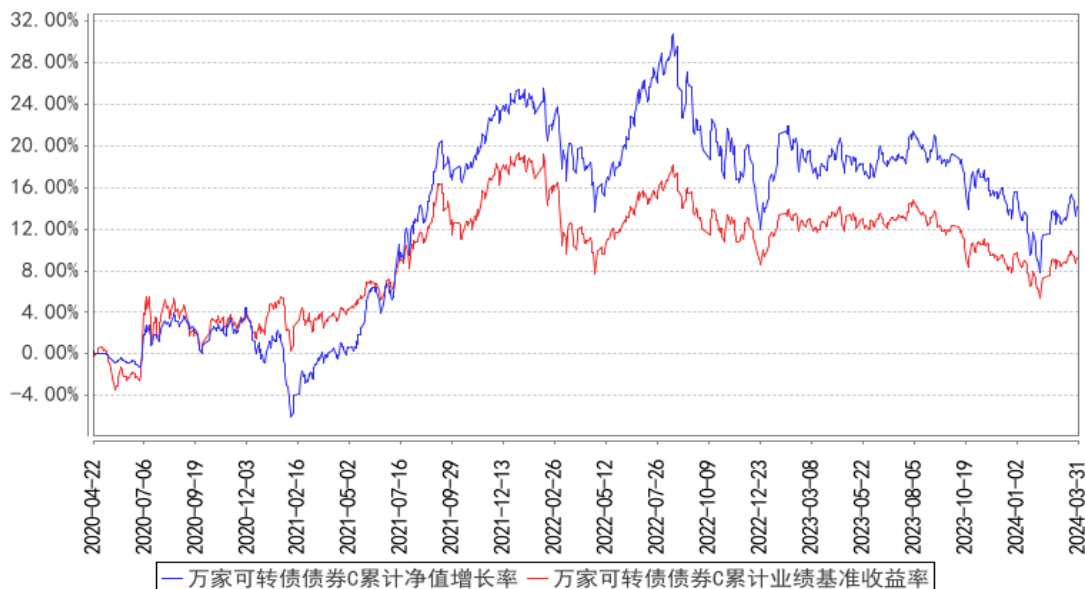

注：本基金于 2020 年 4 月 22 日成立，根据基金合同规定，基金合同生效后六个月内为建仓期。建仓期结束时各项资产配置比例符合法律法规和基金合同要求。报告期末各项资产配置比例符合法律法规和基金合同要求。

§4 管理人报告

4.1 基金经理（或基金经理小组）简介

姓名	职务	任本基金的基金经理期限		证券从业年限	说明
		任职日期	离任日期		
董一平	万家可转债债券型证券投资基金、万家瑞富灵活配置混合型证券投资基金、万家瑞尧灵活配置混合型证券投资基金、万家锦利债券型发起式证券投资基金、万家集利债券型发起式证券投资基金的基金经理	2021年8月24日	-	7.5年	国籍：中国；学历：复旦大学金融专业硕士，2019年11月入职万家基金管理有限公司，现任固定收益部基金经理，历任固定收益部研究员、基金经理助理。曾任鹏华基金管理有限公司稳定收益投资部研究员等职。

注：1、此处的任职日期和离任日期均以公告为准。

2、证券从业的含义遵从行业协会的相关规定。

4.1.1 期末兼任私募资产管理计划投资经理的基金经理同时管理的产品情况

本报告期末，本基金经理未兼任私募资产管理计划的投资经理，故本项不适用。

4.2 管理人对报告期内本基金运作合规守信情况的说明

本报告期内，本基金管理人严格遵守基金合同、《证券投资基金法》、《公开募集证券投资基金运作管理办法》等法律、法规和监管部门的相关规定，依照诚实信用、勤勉尽责、安全高效的原则管理和运用基金资产，在认真控制投资风险的基础上，为基金持有人谋取最大利益，没有损害基金持有人利益的行为。

4.3 公平交易专项说明

4.3.1 公平交易制度的执行情况

根据中国证监会颁布的《证券投资基金管理公司公平交易制度指导意见》，公司制定了《公平交易管理办法》和《异常交易监控及报告管理办法》等规章制度，涵盖了研究、授权、投资决策和交易执行等投资管理活动的各个环节，确保公平对待不同投资组合，防范导致不公平交易以及利益输送的异常交易发生。

公司制订了明确的投资授权制度，并建立了统一的投资管理平台，确保不同投资组合获得公平的投资决策机会。实行集中交易制度，对于交易所公开竞价交易，执行交易系统内的公平交易程序；对于债券一级市场申购、非公开发行股票申购等非集中竞价交易，原则上按照价格优先、比例分配的原则对交易结果进行分配；对于银行间交易，按照时间优先、价格优先的原则公平公正的进行询价并完成交易。为保证公平交易原则的实现，通过制度规范、流程审批、系统风控参数设置等进行事前控制，通过对投资交易系统的实时监控进行事中控制，通过对异常交易的监控和分析实现事后控制。

4.3.2 异常交易行为的专项说明

本报告期内未发现本基金有可能导致不公平交易和利益输送的异常交易。

本报告期内，本公司旗下所有投资组合参与的交易所公开竞价交易中，同日反向交易成交较少的单边交易量超过该证券当日成交量的 5% 的交易共有 4 次，均为量化投资组合因投资策略需要和其他组合发生的反向交易。

4.4 报告期内基金的投资策略和运作分析

宏观经济方面，2024 年一季度美国经济展现极强韧性，降息预期有所反复，但目前市场仍然预计 6 月份将迎来第一次降息。国内一季度经济开始缓慢复苏，尤其以制造业、出口数据表现较好，整体生产经营趋于恢复，但是由于地产整体疲弱，强劲的复苏暂时并未展开。各地政府继续推出地产支持政策，下半年地产或有望迎来底部的震荡反转。

债券市场方面，长久期利率债一季度走出极强行情，十年期国债到期收益率从开年的 2.56% 左右一路下降至低点的 2.28% 附近。驱动债市的动力除了对于经济的悲观之外，权益市场的颓势也导致固收+资金一路向长久期利率债涌入。本基金在一季度对于债券的配置主要以小仓位的利率债的波段操作为主。

权益市场方面，一季度权益市场先下后上。上证综指从 2972 点一路暴跌至 2635 点，春节后开启强势反弹，一度反弹至 3090 高点，一季度末收于 3041 点，季度涨幅 2.23%。小微盘股票春

节前经历了雪球敲入、大股东质押、两融等流动性风险大幅杀跌，后续风险出清之后又有所反弹。市场整体风险偏好有所修复，在海内外大模型的最新进展催化下，权益市场选择人工智能作为主线，呈现明显的 AI 概念抱团行情，并扩散到各种上下游泛科技领域。人工智能产业大势初成。但是短期机构拥挤度较高，未来需要关注一季报来临时是否会有风格转向。

一季度转债市场走势比较稳健平淡，估值水平大幅拉升，一度失去参考意义，后续伴随权益回暖而回落，但是目前仍然处于相对高位，纯债表现强势对于转债债底有所支撑。短期虽然压缩风险不大，但上行空间亦有限。主要是相对强势的 TMT 板块以及红利板块的可投标的不多，且有相当部分的可转债即将到期强赎。未来需要耐心等待下一轮风格转向带来的投资机会。本基金的转债持仓整体中性，主要以周期+金融+TMT 转债为主。

本基金在一季度更多配置了景气反转的周期板块以及想象空间较大的 TMT 板块。目前业绩在可转债基金中处于中上水平。未来会针对国内经济复苏情况、各行业恢复情况进行紧密跟踪，争取自上而下选择最优板块进行配置，博取超额收益。

4.5 报告期内基金的业绩表现

截至本报告期末万家可转债债券 A 的基金份额净值为 1.1598 元，本报告期基金份额净值增长率为-1.11%，同期业绩比较基准收益率为-0.37%；截至本报告期末万家可转债债券 C 的基金份额净值为 1.1416 元，本报告期基金份额净值增长率为-1.21%，同期业绩比较基准收益率为-0.37%。

4.6 报告期内基金持有人数或基金资产净值预警说明

本报告期内，本基金未出现连续二十个工作日基金份额持有人数量不满二百人或者基金资产净值低于五千万元情形。

§5 投资组合报告

5.1 报告期末基金资产组合情况

序号	项目	金额（元）	占基金总资产的比例（%）
1	权益投资	923,972.28	0.86
	其中：股票	923,972.28	0.86
2	基金投资	-	-
3	固定收益投资	102,815,903.08	95.80
	其中：债券	102,815,903.08	95.80
	资产支持证券	-	-
4	贵金属投资	-	-
5	金融衍生品投资	-	-
6	买入返售金融资产	1,600,000.00	1.49
	其中：买断式回购的买入返售金融资产	-	-

	产		
7	银行存款和结算备付金合计	1,643,994.25	1.53
8	其他资产	343,252.49	0.32
9	合计	107,327,122.10	100.00

5.2 报告期末按行业分类的股票投资组合

5.2.1 报告期末按行业分类的境内股票投资组合

代码	行业类别	公允价值（元）	占基金资产净值比例（%）
A	农、林、牧、渔业	-	-
B	采矿业	923,972.28	0.87
C	制造业	-	-
D	电力、热力、燃气及水生产和供应业	-	-
E	建筑业	-	-
F	批发和零售业	-	-
G	交通运输、仓储和邮政业	-	-
H	住宿和餐饮业	-	-
I	信息传输、软件和信息技术服务业	-	-
J	金融业	-	-
K	房地产业	-	-
L	租赁和商务服务业	-	-
M	科学研究和技术服务业	-	-
N	水利、环境和公共设施管理业	-	-
O	居民服务、修理和其他服务业	-	-
P	教育	-	-
Q	卫生和社会工作	-	-
R	文化、体育和娱乐业	-	-
S	综合	-	-
	合计	923,972.28	0.87

5.2.2 报告期末按行业分类的港股通投资股票投资组合

本基金本报告期末未持有港股通投资股票投资组合。

5.3 期末按公允价值占基金资产净值比例大小排序的股票投资明细

5.3.1 报告期末按公允价值占基金资产净值比例大小排序的前十名股票投资明细

序号	股票代码	股票名称	数量（股）	公允价值（元）	占基金资产净值比例（%）
1	600985	淮北矿业	55,594	923,972.28	0.87

5.4 报告期末按债券品种分类的债券投资组合

序号	债券品种	公允价值（元）	占基金资产净值比例（%）
----	------	---------	--------------

1	国家债券	6,165,813.50	5.78
2	央行票据	-	-
3	金融债券	-	-
	其中：政策性金融债	-	-
4	企业债券	-	-
5	企业短期融资券	-	-
6	中期票据	-	-
7	可转债（可交换债）	96,650,089.58	90.60
8	同业存单	-	-
9	其他	-	-
10	合计	102,815,903.08	96.38

5.5 报告期末按公允价值占基金资产净值比例大小排序的前五名债券投资明细

序号	债券代码	债券名称	数量（张）	公允价值（元）	占基金资产净值比例（%）
1	019693	22 国债 28	51,000	5,152,457.34	4.83
2	113043	财通转债	43,270	4,717,965.20	4.42
3	127045	牧原转债	36,480	4,178,046.40	3.92
4	123107	温氏转债	28,910	3,567,200.94	3.34
5	127056	中特转债	25,177	2,659,925.91	2.49

5.6 报告期末按公允价值占基金资产净值比例大小排序的前十名资产支持证券投资 明细

本基金本报告期末未持有资产支持证券。

5.7 报告期末按公允价值占基金资产净值比例大小排序的前五名贵金属投资明细

本基金本报告期末未持有贵金属。

5.8 报告期末按公允价值占基金资产净值比例大小排序的前五名权证投资明细

本基金本报告期末未持有权证。

5.9 报告期末本基金投资的国债期货交易情况说明

5.9.1 本期国债期货投资政策

本基金投资国债期货以套期保值为目的，以回避市场风险。故国债期货空头的合约价值主要与债券组合的多头价值相对应。基金管理人通过动态管理国债期货合约数量，以萃取相应债券组合的超额收益。

5.9.2 报告期末本基金投资的国债期货持仓和损益明细

本基金本报告期末未持有国债期货。

5.9.3 本期国债期货投资评价

本基金本报告期内未投资国债期货。

5.10 投资组合报告附注

5.10.1 本基金投资的前十名证券的发行主体本期是否出现被监管部门立案调查，或在报告编制日前一年内受到公开谴责、处罚的情形

本报告期内，本基金投资的前十名证券的发行主体不存在被监管部门立案调查的，在报告编制日前一年内也不存在受到公开谴责、处罚的情况。

5.10.2 基金投资的前十名股票是否超出基金合同规定的备选股票库

本基金投资的前十名股票中，不存在投资于超出基金合同规定备选股票库之外的股票。

5.10.3 其他资产构成

序号	名称	金额（元）
1	存出保证金	10,365.28
2	应收证券清算款	325,336.37
3	应收股利	-
4	应收利息	-
5	应收申购款	7,550.84
6	其他应收款	-
7	其他	-
8	合计	343,252.49

5.10.4 报告期末持有的处于转股期的可转换债券明细

序号	债券代码	债券名称	公允价值（元）	占基金资产净值比例（%）
1	113043	财通转债	4,717,965.20	4.42
2	127045	牧原转债	4,178,046.40	3.92
3	123107	温氏转债	3,567,200.94	3.34
4	127056	中特转债	2,659,925.91	2.49
5	110075	南航转债	2,603,133.10	2.44
6	110094	众和转债	2,590,854.21	2.43
7	110083	苏租转债	2,163,149.22	2.03
8	113632	鹤21转债	2,129,538.69	2.00
9	113615	金诚转债	2,090,701.41	1.96
10	113050	南银转债	2,068,463.51	1.94
11	110073	国投转债	2,045,352.08	1.92
12	118042	奥维转债	2,044,047.10	1.92
13	127020	中金转债	1,892,118.75	1.77
14	110067	华安转债	1,862,376.36	1.75

15	113623	凤 21 转债	1,830,288.17	1.72
16	113055	成银转债	1,792,707.06	1.68
17	127032	苏行转债	1,708,259.67	1.60
18	110081	闻泰转债	1,621,415.35	1.52
19	123153	英力转债	1,536,897.31	1.44
20	110062	烽火转债	1,506,546.00	1.41
21	128048	张行转债	1,496,757.12	1.40
22	113675	新 23 转债	1,405,850.91	1.32
23	118024	冠宇转债	1,362,576.22	1.28
24	113579	健友转债	1,333,090.89	1.25
25	127043	川恒转债	1,268,456.14	1.19
26	113643	风语转债	1,260,455.89	1.18
27	113667	春 23 转债	1,210,045.03	1.13
28	127066	科利转债	1,189,307.08	1.11
29	123064	万孚转债	1,169,381.01	1.10
30	113046	金田转债	1,084,868.09	1.02
31	113058	友发转债	1,081,739.05	1.01
32	123184	天阳转债	974,579.97	0.91
33	113033	利群转债	906,161.60	0.85
34	123091	长海转债	899,559.26	0.84
35	123224	宇邦转债	878,061.46	0.82
36	123212	立中转债	872,383.69	0.82
37	110070	凌钢转债	863,402.88	0.81
38	123172	漱玉转债	816,294.17	0.77
39	113061	拓普转债	797,774.62	0.75
40	123222	博俊转债	765,524.19	0.72
41	113066	平煤转债	756,808.64	0.71
42	111007	永和转债	733,315.19	0.69
43	110055	伊力转债	695,439.86	0.65
44	113049	长汽转债	688,960.44	0.65
45	113059	福莱转债	687,987.62	0.64
46	113666	爱玛转债	677,000.56	0.63
47	111004	明新转债	663,638.12	0.62
48	113045	环旭转债	661,745.87	0.62
49	113662	豪能转债	631,645.48	0.59
50	110090	爱迪转债	621,065.97	0.58
51	123170	南电转债	610,247.89	0.57
52	113606	荣泰转债	596,501.86	0.56
53	110091	合力转债	593,072.74	0.56
54	123133	佩蒂转债	591,976.41	0.55
55	118030	睿创转债	578,389.67	0.54
56	113602	景 20 转债	577,516.44	0.54

57	128081	海亮转债	556,026.36	0.52
58	113647	禾丰转债	515,489.06	0.48
59	123090	三诺转债	497,052.23	0.47
60	111010	立昂转债	482,515.57	0.45
61	113655	欧 22 转债	429,048.84	0.40
62	123131	奥飞转债	424,789.47	0.40
63	123176	精测转 2	423,436.88	0.40
64	118015	芯海转债	418,948.85	0.39
65	118012	微芯转债	390,162.74	0.37
66	118003	华兴转债	383,102.68	0.36
67	127084	柳工转 2	374,758.19	0.35
68	113065	齐鲁转债	369,767.42	0.35
69	113060	浙 22 转债	369,750.52	0.35
70	113627	太平转债	367,396.94	0.34
71	128074	游族转债	358,815.21	0.34
72	123210	信服转债	343,211.64	0.32
73	123182	广联转债	323,322.63	0.30
74	110058	永鼎转债	322,398.92	0.30
75	128136	立讯转债	321,573.99	0.30
76	127086	恒邦转债	318,379.88	0.30
77	127018	本钢转债	314,059.61	0.29
78	123223	九典转 02	311,166.34	0.29
79	118025	奕瑞转债	310,538.08	0.29
80	128091	新天转债	308,852.05	0.29
81	123108	乐普转 2	307,161.13	0.29
82	118041	星球转债	305,766.79	0.29
83	123194	百洋转债	302,080.51	0.28
84	127071	天箭转债	291,778.49	0.27
85	127076	中宠转 2	279,173.88	0.26
86	110089	兴发转债	275,624.22	0.26
87	127050	麒麟转债	266,934.08	0.25
88	127091	科数转债	260,395.60	0.24
89	123119	康泰转 2	177,709.29	0.17
90	113067	燃 23 转债	165,768.24	0.16

5.10.5 报告期末前十名股票中存在流通受限情况的说明

本基金本报告期末前十名股票中不存在流通受限情况。

5.10.6 投资组合报告附注的其他文字描述部分

本基金由于四舍五入的原因，分项之和与合计项之间可能存在尾差。

§6 开放式基金份额变动

单位：份

项目	万家可转债债券 A	万家可转债债券 C
报告期期初基金份额总额	72,559,054.20	16,087,009.44
报告期期间基金总申购份额	12,398,083.55	780,455.74
减：报告期期间基金总赎回份额	7,536,279.59	2,078,133.93
报告期期间基金拆分变动份额（份额减少以“-”填列）	-	-
报告期期末基金份额总额	77,420,858.16	14,789,331.25

§7 基金管理人运用固有资金投资本基金情况

7.1 基金管理人持有本基金份额变动情况

单位：份

项目	万家可转债债券 A	万家可转债债券 C
报告期期初管理人持有的本基金份额	25,606,198.98	-
报告期期间买入/申购总份额	-	-
报告期期间卖出/赎回总份额	-	-
报告期期末管理人持有的本基金份额	25,606,198.98	-
报告期期末持有的本基金份额占基金总份额比例（%）	33.07	-

7.2 基金管理人运用固有资金投资本基金交易明细

报告期内基金管理人未发生运用固有资金申赎及买卖本基金的情况。

§8 影响投资者决策的其他重要信息

8.1 报告期内单一投资者持有基金份额比例达到或超过 20%的情况

投资者类别	报告期内持有基金份额变化情况					报告期末持有基金情况	
	序号	持有基金份额比例达到或者超过 20%的时间区间	期初份额	申购份额	赎回份额	持有份额	份额占比（%）
机构	1	20240101-20240331	25,606,198.98	-	-	25,606,198.98	27.77

产品特有风险

报告期内本基金出现了单一投资者份额占比达到或超过 20%的情况。

未来本基金如果出现巨额赎回甚至集中赎回，基金管理人可能无法及时变现基金资产，可能对基金份额净值产生一定的影响；极端情况下可能引发基金的流动性风险，发生暂停赎回或延缓支付赎回款项；若个别投资者巨额赎回后本基金出现连续六十个工作日基金资产净值低于 5000 万元，

还可能面临转换运作方式、与其他基金合并或者终止基金合同等情形。

§9 备查文件目录

9.1 备查文件目录

- 1、中国证监会批准本基金发行及募集的文件。
- 2、《万家可转债债券型证券投资基金基金合同》。
- 3、《万家可转债债券型证券投资基金托管协议》。
- 4、万家可转债债券型证券投资基金 2024 年第 1 季度报告原文。
- 5、万家基金管理有限公司批准成立文件、营业执照、公司章程。
- 6、万家基金管理有限公司董事会决议。
- 7、本报告期内在中国证监会指定媒介公开披露的基金净值、更新招募说明书及其他临时公告。

9.2 存放地点

基金管理人和基金托管人的住所，并登载于基金管理人网站：www.wjasset.com。

9.3 查阅方式

投资者可在营业时间至基金管理人办公场所免费查阅或登录基金管理人网站查阅。

万家基金管理有限公司

2024 年 4 月 19 日