

建信泓利一年持有期债券型证券投资基金 2024 年第 1 季度报告

2024 年 3 月 31 日

基金管理人：建信基金管理有限责任公司

基金托管人：中国邮政储蓄银行股份有限公司

报告送出日期：2024 年 4 月 19 日

§ 1 重要提示

基金管理人的董事会及董事保证本报告所载资料不存在虚假记载、误导性陈述或重大遗漏，并对其内容的真实性、准确性和完整性承担个别及连带责任。

基金托管人中国邮政储蓄银行股份有限公司根据本基金合同规定，于 2024 年 4 月 17 日复核了本报告中的财务指标、净值表现和投资组合报告等内容，保证复核内容不存在虚假记载、误导性陈述或者重大遗漏。

基金管理人承诺以诚实信用、勤勉尽责的原则管理和运用基金资产，但不保证基金一定盈利。

基金的过往业绩并不代表其未来表现。投资有风险，投资者在作出投资决策前应仔细阅读本基金的招募说明书。

本报告中财务资料未经审计。

本报告期自 2024 年 1 月 1 日起至 3 月 31 日止。

§2 基金产品概况

基金简称	建信泓利一年持有期债券
基金主代码	011942
基金运作方式	契约型开放式
基金合同生效日	2021 年 6 月 8 日
报告期末基金份额总额	184,400,319.66 份
投资目标	本基金在控制风险的基础上，力求实现基金资产的长期稳健增值。
投资策略	本基金在分析和判断国内外宏观经济形势的基础上，通过“自上而下”的定性分析和定量分析相结合，形成对大类资产的预测和判断，在基金合同约定的范围内确定债券类资产、权益类资产、现金类资产的配置比例，并随着各类证券风险收益特征的相对变化，动态调整大类资产的投资比例，以规避市场风险，提高基金收益率。
业绩比较基准	中债综合全价（总值）指数收益率*90%+沪深 300 指数收益率*7%+恒生指数收益率（使用估值汇率折算）*3%
风险收益特征	本基金为债券型基金，其长期平均风险和预期收益率理论上低于股票型基金、混合型基金，高于货币市场基金。本基金的基金资产如投资于港股，会面临港股通机制下因投资环境、投资标的、市场制度以及交易规则等差异带来的特有风险。
基金管理人	建信基金管理有限责任公司
基金托管人	中国邮政储蓄银行股份有限公司

§ 3 主要财务指标和基金净值表现

3.1 主要财务指标

单位：人民币元

主要财务指标	报告期（2024 年 1 月 1 日-2024 年 3 月 31 日）
1. 本期已实现收益	-2,678,941.19
2. 本期利润	1,160,098.09
3. 加权平均基金份额本期利润	0.0057
4. 期末基金资产净值	194,570,349.13
5. 期末基金份额净值	1.0552

注：1、本期已实现收益指基金本期利息收入、投资收益、其他收入（不含公允价值变动收益）扣除相关费用和信用减值损失后的余额，本期利润为本期已实现收益加上本期公允价值变动收益。

2、所述基金业绩指标不包括持有人认购或交易基金的各项费用，计入费用后实际收益水平要低于所列数字。

3.2 基金净值表现

3.2.1 基金份额净值增长率及其与同期业绩比较基准收益率的比较

阶段	净值增长率 ①	净值增长率 标准差②	业绩比较基 准收益率③	业绩比较基 准收益率标 准差④	①-③	②-④
过去三个月	0.64%	0.21%	1.38%	0.11%	-0.74%	0.10%
过去六个月	0.85%	0.18%	1.47%	0.10%	-0.62%	0.08%
过去一年	0.95%	0.17%	1.46%	0.10%	-0.51%	0.07%
自基金合同 生效起至今	5.52%	0.17%	1.19%	0.12%	4.33%	0.05%

3.2.2 自基金合同生效以来基金累计净值增长率变动及其与同期业绩比较基准收益率变动的比较

建信泓利一年持有期债券累计净值增长率与同期业绩比较基准收益率的历史走势对比图

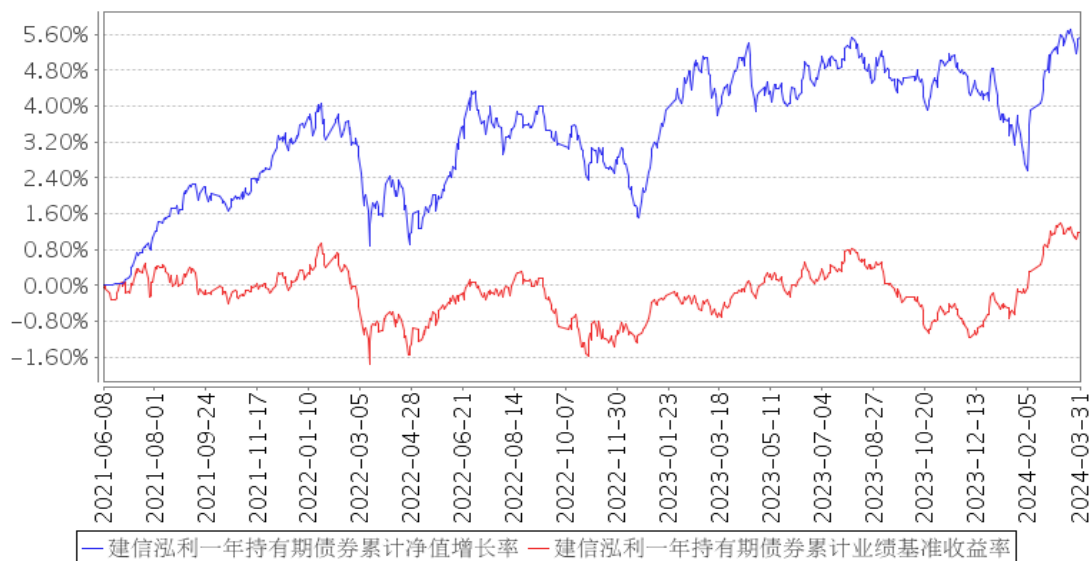

注：本报告期，本基金投资组合比例符合基金合同要求。

3.3 其他指标

无。

§ 4 管理人报告

4.1 基金经理（或基金经理小组）简介

姓名	职务	任本基金的基金经理期限		证券从业年限	说明
		任职日期	离任日期		
吴轶	本基金的基金经理	2022年9月13日	-	9	吴轶先生，硕士。2014年6月毕业于北京大学应用数学专业，获得理学硕士学位。2014年7月至2016年5月任中信建投证券股份有限公司资产管理部研究员。2016年5月加入建信基金，历任固定收益投资部部研究员、基金经理助理兼研究员等职务。2022年9月13日起任建信泓利一年持有期债券型证券投资基金的基金经理；2023年11月10日起任建信鑫弘180天持有期债券型证券投资基金的基金经理；2024年04月01日起任建信安心回报6个月定期开放债券型证券投资基金、建信宁远90天持有期债券型证券投资基金的基金经理。
许可	本基金的基金经理	2023年2月9日	-	8	许可先生，硕士。曾任中信建投证券股份有限公司研究发展部宏观策略研究员、天弘基金管理有限公司投资研究部高级研究员。2021年6月加入建信基金，任固

					定收益投资部基金经理助理等职务。2023年2月9日起任建信泓利一年持有期债券型证券投资基金的基金经理。
黎颖芳	固定收益投资部高级基金经理，本基金的基金经理	2021年6月8日	-	23	黎颖芳女士，固定收益投资部高级基金经理，硕士。2000年10月加入大成基金管理公司，先后在金融工程部、规划发展部任职，2005年11月加入本公司，历任研究员、高级研究员、基金经理助理、基金经理、资深基金经理兼首席固定收益策略官。2009年2月19日至2011年5月11日任建信稳定增利债券型证券投资基金的基金经理；2011年1月18日至2014年1月22日任建信保本混合型证券投资基金的基金经理；2012年11月15日起任建信纯债债券型证券投资基金的基金经理；2014年12月2日起任建信稳定得利债券型证券投资基金的基金经理；2015年12月8日至2020年12月18日任建信稳定丰利债券型证券投资基金的基金经理；2016年6月1日至2019年1月29日任建信安心回报两年定期开放债券型证券投资基金的基金经理；2016年11月8日至2022年2月24日任建信恒安一年定期开放债券型证券投资基金的基金经理；2016年11月8日至2022年9月14日任建信睿享纯债债券型证券投资基金的基金经理；2016年11月15日至2017年8月3日任建信恒丰纯债债券型证券投资基金的基金经理；2017年1月6日至2019年8月20日任建信稳定鑫利债券型证券投资基金的基金经理；2018年2月2日起任建信睿和纯债定期开放债券型发起式证券投资基金的基金经理；2019年4月25日至2020年5月9日任建信安心回报6个月定期开放债券型证券投资基金的基金经理；2019年4月26日至2021年1月25日任建信睿兴纯债债券型证券投资基金的基金经理；2019年8月6日至2020年12月18日任建信稳定增利债券型证券投资基金的基金经理；2021年6月8日起任建信泓利一年持有期债券型证券投资基金的基金经理；2021年11月5日至2024年1月29日任建信汇益一年持有期混合型证券投资基金的基金经理。

4.1.1 期末兼任私募资产管理计划投资经理的基金经理同时管理的产品情况

无。

4.2 管理人对报告期内本基金运作合规守信情况的说明

在本报告期内，基金管理人不存在损害基金份额持有人利益的行为。基金管理人勤勉尽责地为基金份额持有人谋求利益，严格遵守了《证券法》、《证券投资基金法》、其他有关法律法规的规定和《建信泓利一年持有期债券型证券投资基金基金合同》的规定。

4.3 公平交易专项说明

4.3.1 公平交易制度的执行情况

为了公平对待投资人，保护投资人利益，避免出现不正当关联交易、利益输送等违法违规行为，公司根据《证券投资基金法》、《证券投资基金管理公司内部控制指导意见》、《证券投资基金公司公平交易制度指导意见》等法律法规和公司内部制度，制定和修订了《公平交易管理办法》、《异常交易管理办法》、《公司防范内幕交易管理办法》、《利益冲突管理办法》等风险管控制度。公司使用的交易系统中设置了公平交易模块，一旦出现不同基金同时买卖同一证券时，系统自动切换至公平交易模块进行操作，确保在投资管理活动中公平对待不同投资组合，严禁直接或通过第三方的交易安排在不同投资组合之间进行利益输送。

4.3.2 异常交易行为的专项说明

本报告期内未出现所有投资组合参与的交易所公开竞价同日反向交易成交较少的单边交易量超过该证券当日成交量的 5% 的情况。本报告期，未发现本基金存在异常交易行为。

4.4 报告期内基金的投资策略和运作分析

宏观经济方面，一季度经济企稳复苏，春节消费数据强于预期，出口表现较好，对冲了低迷的地产对经济的拖累。PMI 在 3 月实现了超季节性回升，绝对值重回荣枯线之上，反映经济动能环比提升。从需求端上看，固定资产投资与进出口增速提升明显，但消费同比增速有所回落。从生产端上看，1-2 月全国规模以上工业增加值同比增长高于 23 年全年增速。总体看，24 年一季度经济表现好于预期，需求端受益于春节假期、生产端受益于外贸拉动，企业信心逐渐回暖。

通胀方面，24 年一季度通胀企稳，居民消费价格（CPI）单月同比回正，工业生产者出厂价格（PPI）单月同比降幅低于 23 年全年。

资金面和货币政策层面，24 年一季度资金环境维持宽松，央行货币政策操作偏宽松，继续充

分对冲资金需求,并于1月宣布下调金融机构存款准备金率0.5个百分点,2月下调5年期LPR 25bp至3.95%。资金利率中枢来看,7天质押回购利率(R007)中枢维持整体平稳,季末季节性走高。从人民币汇率上看,一季度人民币汇率总体偏贬值,汇率压力依然不轻。

债券市场方面,“资产荒”逻辑主导市场走势,债券收益率前高后低。在经济预期悲观、权益市场大跌、央行意外降准、LPR及存款利率下调等多重利好因素带动下,债市收益率继续下行,市场做多预期过于一致,长端收益率屡创历史新低。至3月中旬,央行调研农商行投债行为引发市场止盈,由于超长债交易过于拥挤而引发微型踩踏。后续收益率重新震荡下行。

操作上,本基金债券部分一季度继续以获取稳定的票息收益为主,同时顺应债市做多热情,适度增配大行二级资本债并开国债期货多头仓位,适度提升了组合久期,以跟上市场整体涨幅,同时保持较高流动性资产比例以应对产品面临的日常赎回压力。权益市场部分,本基金在经历市场大幅调整、上证指数重返3000点后仓位有所降低,结构上高股息与成长兼顾,增配了有涨价预期的顺周期品种,我们将密切关注经济和政策的变化,灵活调整组合。

国债期货运行策略:

本基金主要采取套期保值的方式参与国债期货的投资交易,以管理市场风险、调整债券仓位、降低组合债券持仓调整的交易成本为目的,增加组合的灵活性。通常在预期债券收益率上行时,通过建立国债期货空头仓位,部分对冲组合的久期敞口,在预期债券收益率下行时,根据现货与期货的投资性价比,择机建立国债期货多头仓位,拉长组合久期。报告期内,本基金投资国债期货符合既定的投资政策和投资目的。

4.5 报告期内基金的业绩表现

本报告期本基金净值增长率0.64%,波动率0.21%,业绩比较基准收益率1.38%,波动率0.11%。

4.6 报告期内基金持有人数或基金资产净值预警说明

无。

§5 投资组合报告

5.1 报告期末基金资产组合情况

序号	项目	金额(元)	占基金总资产的比例(%)
1	权益投资	25,788,537.18	12.73
	其中:股票	25,788,537.18	12.73
2	基金投资	-	-
3	固定收益投资	171,962,810.59	84.87
	其中:债券	171,962,810.59	84.87

	资产支持证券	-	-
4	贵金属投资	-	-
5	金融衍生品投资	-	-
6	买入返售金融资产	-	-
	其中：买断式回购的买入返售金融资产	-	-
7	银行存款和结算备付金合计	3,944,673.34	1.95
8	其他资产	911,570.92	0.45
9	合计	202,607,592.03	100.00

5.2 报告期末按行业分类的股票投资组合

5.2.1 报告期末按行业分类的境内股票投资组合

代码	行业类别	公允价值（元）	占基金资产净值比例（%）
A	农、林、牧、渔业	418,054.00	0.21
B	采矿业	2,262,209.00	1.16
C	制造业	12,763,375.18	6.56
D	电力、热力、燃气及水生产和供应业	909,792.00	0.47
E	建筑业	1,493,887.00	0.77
F	批发和零售业	475,688.00	0.24
G	交通运输、仓储和邮政业	2,967,168.00	1.52
H	住宿和餐饮业	81,810.00	0.04
I	信息传输、软件和信息技术服务业	822,769.00	0.42
J	金融业	3,064,265.00	1.57
K	房地产业	261,118.00	0.13
L	租赁和商务服务业	-	-
M	科学研究和技术服务业	46,287.00	0.02
N	水利、环境和公共设施管理业	8,240.00	0.00
O	居民服务、修理和其他服务业	-	-
P	教育	213,875.00	0.11
Q	卫生和社会工作	-	-
R	文化、体育和娱乐业	-	-
S	综合	-	-
	合计	25,788,537.18	13.25

5.2.2 报告期末按行业分类的港股通投资股票投资组合

无。

5.3 期末按公允价值占基金资产净值比例大小排序的股票投资明细

5.3.1 报告期末按公允价值占基金资产净值比例大小排序的前十名股票投资明细

序号	股票代码	股票名称	数量（股）	公允价值（元）	占基金资产净值比例（%）
1	600030	中信证券	66,600	1,278,720.00	0.66
2	002050	三花智控	47,400	1,124,802.00	0.58
3	002415	海康威视	34,940	1,123,670.40	0.58
4	601006	大秦铁路	141,400	1,040,704.00	0.53
5	600483	福能股份	86,400	909,792.00	0.47
6	000429	粤高速 A	83,300	833,833.00	0.43
7	603218	日月股份	66,900	789,420.00	0.41
8	002475	立讯精密	22,500	661,725.00	0.34
9	002567	唐人神	97,000	608,190.00	0.31
10	600487	亨通光电	46,580	575,263.00	0.30

5.4 报告期末按债券品种分类的债券投资组合

序号	债券品种	公允价值（元）	占基金资产净值比例（%）
1	国家债券	12,183,920.55	6.26
2	央行票据	-	-
3	金融债券	41,233,465.57	21.19
	其中：政策性金融债	-	-
4	企业债券	-	-
5	企业短期融资券	60,467,581.97	31.08
6	中期票据	50,763,003.44	26.09
7	可转债（可交换债）	7,314,839.06	3.76
8	同业存单	-	-
9	其他	-	-
10	合计	171,962,810.59	88.38

5.5 报告期末按公允价值占基金资产净值比例大小排序的前五名债券投资明细

序号	债券代码	债券名称	数量（张）	公允价值（元）	占基金资产净值比例（%）
1	102280705	22 香城投资 MTN003	100,000	10,490,400.00	5.39
2	232380036	23 工行二级资本债 02A	100,000	10,369,273.22	5.33
3	092200008	22 农行二级资本债 02A	100,000	10,311,498.36	5.30
4	092280108	22 中行二级资本债 02A	100,000	10,282,297.27	5.28
5	092280139	22 交行二级资本债 02A	100,000	10,270,396.72	5.28

5.6 报告期末按公允价值占基金资产净值比例大小排序的前十名资产支持证券投资 明细

无。

5.7 报告期末按公允价值占基金资产净值比例大小排序的前五名贵金属投资明细

无。

5.8 报告期末按公允价值占基金资产净值比例大小排序的前五名权证投资明细

无。

5.9 报告期末本基金投资的国债期货交易情况说明

5.9.1 本期国债期货投资政策

本基金主要采取套期保值的方式参与国债期货的投资交易，以管理市场风险、调整债券仓位、降低组合债券持仓调整的交易成本为目的，增加组合的灵活性。通常在预期债券收益率上行时，通过建立国债期货空头仓位，部分对冲组合的久期敞口，在预期债券收益率下行时，根据现货与期货的投资性价比，择机建立国债期货多头仓位，拉长组合久期。报告期内，本基金投资国债期货符合既定的投资政策和投资目的。

5.9.2 报告期末本基金投资的国债期货持仓和损益明细

代码	名称	持仓量（买/卖）	合约市值(元)	公允价值变动（元）	风险指标说明
T2406	T2406	2	2,081,200.00	10,600.00	-
TL2406	TL2406	4	4,254,400.00	8,400.00	-
公允价值变动总额合计（元）					19,000.00
国债期货投资本期收益（元）					143,683.25
国债期货投资本期公允价值变动（元）					16,250.00

5.9.3 本期国债期货投资评价

本基金以套期保值为目的，结合对宏观经济形势和政策趋势的判断、对债券市场进行定性和定量分析。本基金通过构建量化分析体系，对国债期货和现货基差、国债期货的流动性、波动水平、套期保值的有效性等指标进行跟踪监控，在最大限度保证基金资产安全的基础上，力求实现基金资产的长期稳定增值。本报告期内，本基金投资国债期货符合既定的投资政策和投资目的。

5.10 投资组合报告附注

5.10.1 本基金投资的前十名证券的发行主体本期是否出现被监管部门立案调查，或在报告编制日前一年内受到公开谴责、处罚的情形

本基金该报告期内投资前十名证券的发行主体未披露被监管部门立案调查和在报告编制日前

一年内受到公开谴责、处罚。

5.10.2 基金投资的前十名股票是否超出基金合同规定的备选股票库

基金投资的前十名股票未超出基金合同规定的投资范围。

5.10.3 其他资产构成

序号	名称	金额（元）
1	存出保证金	220,756.66
2	应收证券清算款	690,804.27
3	应收股利	-
4	应收利息	-
5	应收申购款	9.99
6	其他应收款	-
7	其他	-
8	合计	911,570.92

5.10.4 报告期末持有的处于转股期的可转换债券明细

序号	债券代码	债券名称	公允价值（元）	占基金资产净值比例（%）
1	110079	杭银转债	1,898,184.14	0.98
2	113050	南银转债	1,531,688.68	0.79
3	118034	晶能转债	1,302,764.72	0.67
4	110085	通 22 转债	843,927.84	0.43
5	127045	牧原转债	435,213.17	0.22
6	113051	节能转债	423,256.08	0.22
7	127025	冀东转债	344,773.34	0.18
8	110047	山鹰转债	323,734.11	0.17
9	113046	金田转债	211,296.98	0.11

5.10.5 报告期末前十名股票中存在流通受限情况的说明

无。

5.10.6 投资组合报告附注的其他文字描述部分

由于四舍五入原因，分项之和与合计可能有尾差。

§6 开放式基金份额变动

单位：份

报告期期初基金份额总额	216,616,763.38
报告期期间基金总申购份额	110,173.56
减：报告期期间基金总赎回份额	32,326,617.28
报告期期间基金拆分变动份额（份额减）	-

少以“-”填列)	
报告期期末基金份额总额	184,400,319.66

注：如有相应情况，申购含红利再投、转换入份额及金额，赎回含转换出份额及金额。

§7 基金管理人运用固有资金投资本基金情况

7.1 基金管理人持有本基金份额变动情况

无。

7.2 基金管理人运用固有资金投资本基金交易明细

无。

§8 影响投资者决策的其他重要信息

8.1 报告期内单一投资者持有基金份额比例达到或超过 20%的情况

无。

8.2 影响投资者决策的其他重要信息

无。

§9 备查文件目录

9.1 备查文件目录

- 1、中国证监会批准建信泓利一年持有期债券型证券投资基金设立的文件；
- 2、《建信泓利一年持有期债券型证券投资基金基金合同》；
- 3、《建信泓利一年持有期债券型证券投资基金招募说明书》；
- 4、《建信泓利一年持有期债券型证券投资基金托管协议》；
- 5、基金管理人业务资格批件和营业执照；
- 6、基金托管人业务资格批件和营业执照；
- 7、报告期内基金管理人在指定报刊上披露的各项公告。

9.2 存放地点

基金管理人或基金托管人住所。

9.3 查阅方式

投资者可在营业时间免费查阅。也可在支付工本费后，在合理时间内取得上述文件的复印件。

建信基金管理有限责任公司

2024 年 4 月 19 日