

华富中证科创创业 50 指数增强型证券投资  
基金  
2024 年第 1 季度报告

2024 年 3 月 31 日

基金管理人：华富基金管理有限公司

基金托管人：平安银行股份有限公司

报告送出日期：2024 年 4 月 20 日

## 重要提示

基金管理人的董事会及董事保证本报告所载资料不存在虚假记载、误导性陈述或重大遗漏，并对其内容的真实性、准确性和完整性承担个别及连带责任。

基金托管人平安银行股份有限公司根据本基金合同规定，于 2024 年 04 月 19 日复核了本报告中的财务指标、净值表现和投资组合报告等内容，保证复核内容不存在虚假记载、误导性陈述或者重大遗漏。

基金管理人承诺以诚实信用、勤勉尽责的原则管理和运用基金资产，但不保证基金一定盈利。

基金的过往业绩并不代表其未来表现。投资有风险，投资者在作出投资决策前应仔细阅读本基金的招募说明书。

本报告中财务资料未经审计。

本报告期自 2024 年 01 月 01 日起至 2024 年 03 月 31 日止。

## § 2 基金产品概况

基金简称	华富中证科创创业 50 指数增强
基金主代码	016122
基金运作方式	契约型开放式
基金合同生效日	2022 年 8 月 31 日
报告期末基金份额总额	70,020,300.78 份
投资目标	本基金为股票型指数增强基金，在对标的指数进行有效跟踪的被动投资基础上，结合增强型的主动投资，进行积极的组合管理和风险控制，追求超越业绩比较基准的投资回报，力争实现基金资产的长期稳健增值。
投资策略	<p>本基金采用指数增强型投资策略，以中证科创创业 50 指数作为基金投资组合的标的指数，结合深入的宏观面、基本面研究及数量化投资技术，在指数化投资基础上优化调整投资组合，力争控制本基金净值增长率与业绩比较基准之间的日均跟踪偏离度的绝对值不超过 0.5%，年跟踪误差不超过 8.00%。</p> <p>股票投资策略为本基金的核心策略。本基金股票投资以个股精选策略为主。在本基金的投资过程中，将控制股票投资组合与标的指数的结构性偏离，以期在长期实现持续超越标的指数收益率的投资目标。</p> <p>本基金运作过程中，当标的指数成份股发生明显负面事件面临退市，且指数编制机构暂未作出调整的，基金管理人应当按照基金份额持有人利益优先的原则，履行内部决策程序后及时对相关成份股进行调整。</p> <p>（一）资产配置策略</p> <p>本基金以追求基金资产收益长期增长为目标，根据宏观经济趋</p>

势、市场政策、资产估值水平、外围主要经济体宏观经济和资本市场的运行状况等因素的变化在本基金的投资范围内进行适度动态配置，在控制基金跟踪误差的前提下，通过对基本面的深入研究及分析谋求在偏离风险和超额收益间的最佳配置。

## （二）股票投资策略

本基金采用“指数化被动投资为主、主动增强为辅”的投资策略来构建股票投资组合。

### （1）指数化投资策略

本基金将运用指数化的投资方法，通过参考标的指数成份股的构成及其权重确定本基金投资组合的基本构成和大致占比，并通过控制投资组合中成份股对标的指数中权重的偏离，以控制跟踪误差，进而达成对标的指数的跟踪目标。

由于标的指数编制方法调整，或预期成份股及其权重发生变化

（包括配送股、增发、临时调入及调出成份股等）时，或因基金的申购和赎回等对本基金跟踪标的指数的效果可能带来影响时，或因某些特殊情况导致流动性不足时，或其他原因导致无法有效跟踪标的指数时，基金管理人可以对投资组合管理进行适当变通和调整，以更好地实现本基金的投资目标。

### （2）指数增强策略

本基金主要通过主动精选个股，选取并持有基本面良好的股票构成投资组合，在控制组合跟踪误差的基础上，力争实现超越业绩比较基准的投资回报。本基金将在满足投资比例要求基础上，进行成份股优化增强、非成份股优选增强对组合进行优化。具体来说，股票投资采用定量和定性分析相结合的策略选取基本面良好的股票。

#### 1) 定性分析方面

在定性分析方面，本基金主要挑选全部或部分具备以下特征的上市公司：

- A、所处行业具备良好的长期发展前景，受益于消费升级、产业升级等国家战略发展方向，拥有良好盈利增长前景的优质企业；
- B、商业模式良好，具备中长期稳定的盈利预期；
- C、在行业中具有较为明显的竞争优势和地位，核心竞争力较为稳固；
- D、公司具有良好的治理结构，从大股东、管理层到中层业务骨干有良好的激励机制，并且企业的信息披露公开透明；
- E、公司具有良好的创新能力。

#### 2) 定量分析方面

本基金定量的方法主要通过对公司成长性指标、财务指标和估值指标等方面的综合评估，以挑选具有成长优势、财务优势和估值优势的个股。包括：成长性指标（收入增长率、营业利润增长率和净利润增长率等）、财务指标（毛利率、营业利润率、净利率、净资产收益率等）、估值指标（PE、PEG、PS 等）等。

### （3）港股通标的股票投资策略

本基金可通过内地与香港股票市场交易互联互通机制投资于香港股票市场。考虑到香港股票市场与 A 股股票市场的差异，对

于港股通标的股票，本基金还将关注香港股票市场制度与内地股票市场存在的差异对股票投资价值的影响，比如行业分布、交易制度、市场流动性、投资者结构、市场波动性、涨跌停限制、估值与盈利回报等方面；港股通每日额度应用情况；人民币与港币之间的汇兑比率变化情况等因素，精选符合本基金投资目标的港股通标的股票。

### （三）债券投资策略

本基金将密切关注国内外宏观经济走势与我国财政、货币政策动向，预测未来利率变动走势，基于本基金流动性管理的需要投资于政府债券、央行票据和金融债等固定收益类品种，以保证基金资产流动性，并降低组合跟踪误差。

此外，本基金可投资于可转换债券和可交换债券，因为可转换债券和可交换债券兼具权益类证券与固定收益类证券的特性，且具有抵御下行风险、分享股票价格上涨收益的特点。本基金将选择公司基本素质优良、其对应的基础证券有着较高上涨潜力的可转换债券和可交换债券进行投资，并采用期权定价模型等数量化估值工具评定其投资价值，以合理价格买入并持有。

### （四）国债期货投资策略

在法律法规许可时，本基金根据风险管理的原则，以套期保值为目的，运用国债期货对基本投资组合进行管理，提高投资效率。本基金主要采用流动性好、交易活跃的国债期货合约，通过多头或空头套期保值等策略进行套期保值操作。

### （五）股指期货投资策略

在法律法规许可时，本基金可基于谨慎原则运用股票指数期货等相关金融衍生工具对基金投资组合进行管理，以控制并降低投资组合风险、提高投资效率，降低跟踪误差，从而更好地实现本基金的投资目标。

本基金投资股指期货将根据风险管理的原则，以套期保值为目的，主要选择流动性好、交易活跃的股指期货合约。本基金力争利用股指期货的杠杆作用，降低股票仓位频繁调整的交易成本。

### （六）资产支持证券投资策略

本基金将通过宏观经济、提前偿还率、资产池结构及资产池资产所在行业景气变化等因素的研究，预测资产池未来现金流变化；研究标的证券发行条款，预测提前偿还率变化对标的证券的久期与收益率的影响，同时密切关注流动性对标的证券收益率的影响。综合运用久期管理、收益率曲线、个券选择和把握市场交易机会等积极策略，在严格控制风险的情况下，通过信用研究和流动性管理，选择风险调整后的收益高的品种进行投资，以期获得长期稳定收益。

### （七）参与转融通证券出借业务策略

为更好的实现投资目标，在加强风险防范并遵守审慎原则的前提下，本基金可根据投资管理的需要，参与转融通证券出借业务。本基金将在分析市场情况、投资者类型与结构、基金历史申赎情况、出借证券流动性情况、组合风险收益情况等因素的基础上，合理确定出借证券的范围、期限和比例。

	<p>若相关转融通证券出借业务法律法规发生变化，本基金将从其最新规定，以符合上述法律法规和监管要求的变化。</p> <p>未来，随着投资工具的发展和丰富，本基金可在不改变投资目标及风险收益特征的前提下，相应调整和更新相关投资策略，并在招募说明书中更新。</p>	
业绩比较基准	<p>中证科创创业 50 指数收益率×95%+银行活期存款利率（税后）×5%。</p> <p>未来若出现标的指数不符合要求（因成份股价格波动等指数编制方法变动之外的因素致使标的指数不符合要求的情形除外）、指数编制机构退出等情形，基金管理人应当自该情形发生之日起十个工作日内向中国证监会报告并提出解决方案，如更换基金标的指数、转换运作方式、与其他基金合并、或者终止基金合同等，并在 6 个月内召集基金份额持有人大会进行表决，基金份额持有人大会未成功召开或就上述事项表决未通过的，本基金合同终止。</p> <p>自指数编制机构停止标的指数的编制及发布至解决方案确定期间，基金管理人应按照指数编制机构提供的最近一个交易日的指数信息遵循基金份额持有人利益优先原则维持基金投资运作。</p>	
风险收益特征	<p>本基金属于股票型基金，其预期的风险和收益高于货币市场基金、债券型基金和混合型基金。同时，本基金属于指数增强型基金，跟踪标的指数，具有与标的指数相似的风险收益特征。</p> <p>本基金如果投资港股通标的股票，需承担港股通机制下因投资环境、投资标的、市场制度以及交易规则等差异带来的特有风险。</p>	
基金管理人	华富基金管理有限公司	
基金托管人	平安银行股份有限公司	
下属分级基金的基金简称	华富中证科创创业 50 指数增强 A	华富中证科创创业 50 指数增强 C
下属分级基金的交易代码	016122	016123
报告期末下属分级基金的份额总额	34,072,381.52 份	35,947,919.26 份

### § 3 主要财务指标和基金净值表现

#### 3.1 主要财务指标

单位：人民币元

主要财务指标	报告期
	(2024 年 1 月 1 日-2024 年 3 月 31 日)

	月 31 日)	
	华 富 中 证 科 创 创 业 50 指 数 增 强 A	华 富 中 证 科 创 创 业 50 指 数 增 强 C
1. 本期已实现收益	- 66,410.27	- 66,691.17
2. 本期利润	- 1,037,591.12	- 1,570,394.94
3. 加权平均基金份额本期利润	- 0.0299	- 0.0271
4. 期末基金资产净值	25,321.39	26,571.33

5. 期		
末基	0. 0.	
金份	7473	
额净	3588	
值		

注：1、本期已实现收益指基金本期利息收入、投资收益、其他收入（不含公允价值变动收益）扣除相关费用后的余额，本期利润为本期已实现收益加上本期公允价值变动收益。

2、所述基金业绩指标不包括持有人认购或交易基金的各项费用，计入费用后实际收益水平要低于所列数字。

### 3.2 基金净值表现

#### 3.2.1 基金份额净值增长率及其与同期业绩比较基准收益率的比较

华富中证科创创业 50 指数增强 A

阶段	净值增长率①	净值增长率 标准差②	业绩比较基 准收益率③	业绩比较基 准收益率标 准差④	①—③	②—④
过去三个月	-3.48%	1.73%	-4.19%	1.68%	0.71%	0.05%
过去六个月	-5.32%	1.45%	-7.53%	1.44%	2.21%	0.01%
过去一年	-23.16%	1.26%	-22.97%	1.26%	-0.19%	0.00%
自基金合同 生效起至今	-25.65%	1.11%	-26.29%	1.24%	0.64%	-0.13%

华富中证科创创业 50 指数增强 C

阶段	净值增长率①	净值增长率 标准差②	业绩比较基 准收益率③	业绩比较基 准收益率标 准差④	①—③	②—④
过去三个月	-3.58%	1.73%	-4.19%	1.68%	0.61%	0.05%
过去六个月	-5.51%	1.45%	-7.53%	1.44%	2.02%	0.01%
过去一年	-23.46%	1.26%	-22.97%	1.26%	-0.49%	0.00%
自基金合同 生效起至今	-26.12%	1.11%	-26.29%	1.24%	0.17%	-0.13%

注：业绩比较基准收益率=中证科创创业 50 指数收益率×95%+银行活期存款利率（税后）×5%

### 3.2.2 自基金合同生效以来基金累计净值增长率变动及其与同期业绩比较基准收益率变动的比较

华富中证科创创业50指数增强A累计净值增长率与同期业绩比较基准收益率的历史走势对比图

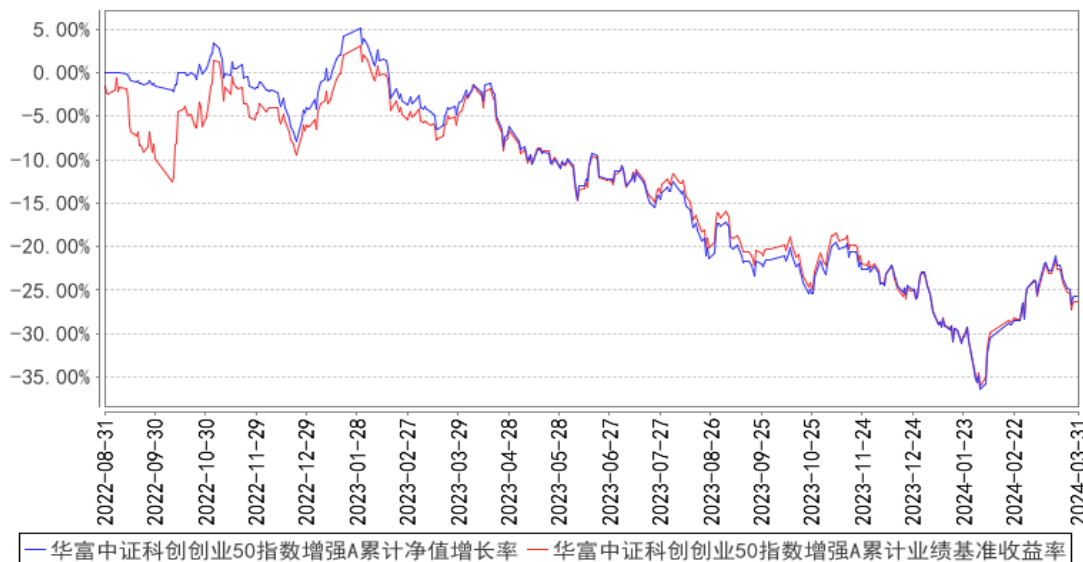

华富中证科创创业50指数增强C累计净值增长率与同期业绩比较基准收益率的历史走势对比图

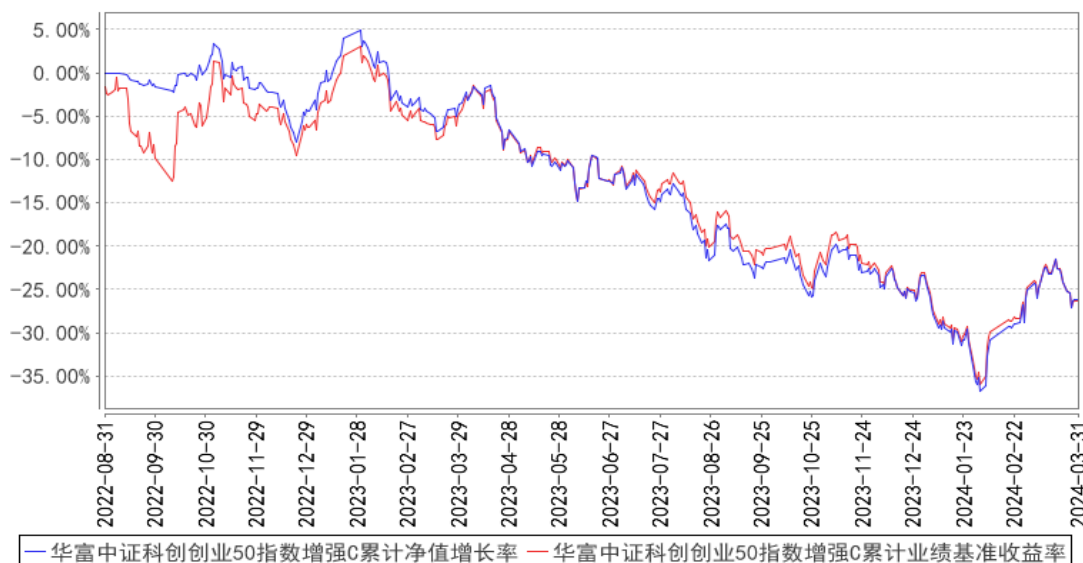

注：本基金建仓期为 2022 年 8 月 31 日到 2023 年 2 月 28 日，建仓期结束时各项资产配置比例符合合同约定。本报告期内，本基金严格执行了《华富中证科创创业 50 指数增强型证券投资基金》的相关规定。

## § 4 管理人报告

### 4.1 基金经理（或基金经理小组）简介

姓名	职务	任本基金的基金经理期限	证券从业	说明
----	----	-------------	------	----



		任职日期	离任日期	年限	
郜哲	本基金基金经理	2022 年 8 月 31 日	-	十年	北京大学理学博士，博士研究生学历。历任方正证券股份有限公司博士后研究员、上海同安投资管理有限公司高级研究员。2017 年 4 月加入华富基金管理有限公司，自 2018 年 2 月 23 日起任华富中证 100 指数证券投资基金基金经理，自 2019 年 12 月 24 日起任华富中证人工智能产业交易型开放式指数证券投资基金基金经理，自 2020 年 4 月 23 日起任华富中证人工智能产业交易型开放式指数证券投资基金联接基金基金经理，自 2022 年 7 月 22 日起任华富消费成长股票型证券投资基金基金经理，自 2022 年 8 月 31 日起任华富中证科创创业 50 指数增强型证券投资基金基金经理，自 2024 年 3 月 20 日起任华富产业智选混合型证券投资基金基金经理，具有基金从业资格。
张娅	本基金基金经理、公司总经理助理、指数投资部总监、公司公募投资决策委员会委员	2022 年 8 月 31 日	-	十九年	美国肯特州立大学理学硕士，硕士研究生学历。历任华泰柏瑞基金管理有限公司指数投资部总监兼基金经理、上海同安投资管理有限公司副总经理兼宏观量化中心总经理。2017 年 4 月加入华富基金管理有限公司，自 2019 年 1 月 28 日起任华富中证 5 年恒定久期国开债指数型证券投资基金基金经理，自 2019 年 12 月 24 日起任华富中证人工智能产业交易型开放式指数证券投资基金基金经理，自 2020 年 4 月 23 日起任华富中证人工智能产业交易型开放式指数证券投资基金联接基金基金经理，自 2020 年 8 月 3 日起任华富中债-安徽省公司信用类债券指数证券投资基金基金经理，自 2022 年 7 月 22 日起任华富消费成长股票型证券投资基金基金经理，自 2022 年 8 月 31 日起任华富中证科创创业 50 指数增强型证券投资基金基金经理，具有基金从业资格。
李孝华	本基金	2023 年 2 月 9 日	-	十年	南开大学金融学硕士、硕士研究生

	基金经理、指数投资部权益指数经理			学历。历任金瑞期货研究所贵金属研究员、国泰安信息技术有限公司量化投资平台设计与开发员、华泰柏瑞基金管理有限公司基金经理助理。2019 年 10 月加入华富基金管理有限公司，曾任基金经理助理，自 2021 年 5 月 7 日起任华富中证 100 指数证券投资基金基金经理，自 2021 年 6 月 28 日起任华富中证证券公司先锋策略交易型开放式指数证券投资基金基金经理，自 2021 年 8 月 11 日起任华富中证稀有金属主题交易型开放式指数证券投资基金基金经理，自 2021 年 11 月 17 日起任华富中小企业 100 指数增强型证券投资基金基金经理，自 2022 年 9 月 5 日起任华富灵活配置混合型证券投资基金基金经理，自 2023 年 2 月 9 日起任华富中证人工智能产业交易型开放式指数证券投资基金基金经理，自 2023 年 2 月 9 日起任华富中证人工智能产业交易型开放式指数证券投资基金联接基金基金经理，自 2023 年 2 月 9 日起任华富中证科创创业 50 指数增强型证券投资基金基金经理，自 2023 年 3 月 24 日起任华富永鑫灵活配置混合型证券投资基金基金经理，具有基金从业资格。
--	------------------	--	--	--

注：1、上述任职日期为根据公司决定确定的聘任日期，离任日期为根据公司决定确定的解聘日期；首任基金经理任职日期为基金合同生效日。

2、证券从业的含义遵从中国证监会《证券基金经营机构董事、监事、高级管理人员及从业人员监督管理办法》的相关规定。

#### 4.2 管理人对报告期内本基金运作遵规守信情况的说明

本报告期内，本基金管理人认真遵循《中华人民共和国证券投资基金法》及相关法律法规，对本基金的管理始终按照基金合同、招募说明书的要求和公司制度的规定进行。本基金的交易行为合法合规，未发现异常情况；相关信息披露真实、完整、准确、及时；基金各种账户类、申购赎回、注册登记业务均按规定的程序进行，未出现重大违法违规或违反基金合同的行为。

#### 4.3 公平交易专项说明

### 4.3.1 公平交易制度的执行情况

本基金管理人根据中国证监会《证券投资基金管理公司公平交易制度指导意见》等相关法规要求，结合实际情况，制定了《华富基金管理有限公司公平交易管理制度》，对证券的一级市场申购、二级市场交易相关的研究分析、投资决策、授权、交易执行、业绩评估等投资管理环节全部纳入公平交易管理中，实行事前控制、事中监控、事后分析反馈的流程化管理。在制度和流程上确保各组合享有同等信息知情权、均等交易机会，并保持各组合的独立投资决策权。

本报告期内，公司公平交易制度总体执行情况良好。

### 4.3.2 异常交易行为的专项说明

本报告期内未发现本基金存在异常交易行为。本基金报告期内不存在参与的交易所公开竞价同日反向交易成交较少的单边交易量超过该证券当日成交量的 5% 的情形。

## 4.4 报告期内基金的投资策略和运作分析

2024 年一季度，权益市场先跌后涨，这主要因为年初市场的波动震荡。在市场风险偏好较低、赚钱效应较差的情况下，两融、私募 DMA 等平仓造成 1 月权益市场发生较大幅度的下跌，随着监管层出台较为有效的稳定市场的政策，2 月市场开始企稳反弹，3 月在估值修复基本完成后，市场再度分化，景气趋势向上的新兴产业如人工智能引领的 TMT、受益于全球经济回暖的上游周期品以及各行业中海外营收占比较高的公司延续了涨势，其它板块则偏震荡格局。

科创创业 50 指数中，TMT 延续了景气趋势，在一季度有良好的表现，相对其它行业具有相对优势。光伏产业供给端出清接近尾声，一季度呈震荡分化格局，部分已经出清的子环节和出海成功的子环节具有良好表现。新能源车也受益于海内外订单增长而逐渐企稳。

本基金在 2024 年一季度的运作中，主要通过把握人工智能行业全球景气的行业机会，以及对各个子行业中出海较为成功的公司的机会予以增强，在 2024 年一季度均有显著成效。

展望 2024 年二季度，当前全球经济回暖，明显提升了市场的风险偏好，经历了长时间的业绩空窗期之后，上市公司一季报的发布也会为市场提供上市公司基本面有效的新锚点，二季度市场可能大概率将从前期的主题热点投资转向基本面投资，交易行为对股价的影响程度也大概率可能减弱。

当前双创主要子行业景气度均有边际向好的转变，科创创业 50 指数布局正当时。其中，景气趋势较明确向上的子行业包括：

- 1、人工智能相关行业（通信、算力芯片、AIGC 应用等）

当前国内大模型应用逐渐到达 C 端商用落地的关键节点，有望引领国内应用公司和算力

公司景气度共同提升，而市场对此定价预期尚未完全充分，相关行业盈利增速预期仍在持续抬升，站在半年的时间维度来看，仍是资本市场重要主线行业。

## 2、 半导体&消费电子

半导体行业周期恢复已基本得到市场广泛认可，全球 PMI 时隔 17 个月再次上升到荣枯线以上，全球经济回升带来半导体行业需求端的显著修复，全球半导体销售额同比增速在 2024 年 2 月由负转正，而核心存储芯片价格已连续 3 个月上涨，半导体回升期可能已大概率到来。而算力、VR/MR、AIPC 及智能手机，则是此轮向上周期中额外具有 0 到 1 爆发的万亿级市场空间的新兴应用。

## 3、 医疗器械及创新药

随着集采趋于缓和，以及前 4-5 年的行业创新加速后，2024 年大概率行业将进入产品收获期，在造影器械、发光检测、癌症治疗、基因疗法等创新医疗器械及创新药领域，我国已出现越来越多的与海外药械疗效齐平或超越的品种。

景气趋势从下降向企稳过渡的子行业包括：

### 1、 新能源（锂电&光伏设备）

新能源的出清已临近后期，锂电中各个环节均已出清得较为彻底，不少中间环节已实现了子行业内头部集中的产业变化，光伏各个环节中，辅材、玻璃等环节已充分出清，主材（组件、硅片等）市场预期在 2024 年二季度也有望迎来价格拐点。交易层面，筹码已出清较为彻底，当前市场已出现交易行业底部的迹象。

### 2、 自动化设备

3 月 PMI 大幅改善，时隔半年重回荣枯线以上，广义财政赤字率企稳，这些均反映内需将持续修复，对国内自动化设备的需求也将随之增加。

在这一背景下，我们在 2024 年二季度将继续利用主动量化体系从行业优选和个股优选上对指数进行增强。

行业层面，我们将对景气明确向上的 TMT、消费电子、半导体予以超配，对新能源逐渐缩小对其低配的比例，而对医药行业则会维持标配，更多从个股中寻找机会。

选股层面，预计出海较为成功的公司大概率在一季度能实现表观业绩增长，出海策略大概率仍将有效。

## 4.5 报告期内基金的业绩表现

截止本期末，华富中证科创创业 50 指数增强 A 份额净值为 0.7435 元，累计份额净值为 0.7435 元。报告期，华富中证科创创业 50 指数增强 A 份额净值增长率为-3.48%，同期业绩比较

基准收益率为-4.19%。截止本期末，华富中证科创创业 50 指数增强 C 份额净值为 0.7388 元，累计份额净值为 0.7388 元。报告期，华富中证科创创业 50 指数增强 C 份额净值增长率为-3.58%，同期业绩比较基准收益率为-4.19%。

#### 4.6 报告期内基金持有人数或基金资产净值预警说明

从 2023 年 12 月 05 日起至 2024 年 1 月 10 日，本基金基金资产净值存在连续二十个工作日低于 5000 万元的情形，从 2024 年 1 月 11 日至本报告期期末（2024 年 3 月 31 日），本基金基金资产净值已不存在低于 5000 万元的情形。

本报告期内，本基金不存在连续二十个工作日出现基金份额持有人数量不满二百人的情形。

## § 5 投资组合报告

### 5.1 报告期末基金资产组合情况

序号	项目	金额（元）	占基金总资产的比例（%）
1	权益投资	48,947,449.75	93.62
	其中：股票	48,947,449.75	93.62
2	基金投资	-	-
3	固定收益投资	-	-
	其中：债券	-	-
	资产支持证券	-	-
4	贵金属投资	-	-
5	金融衍生品投资	-	-
6	买入返售金融资产	-	-
	其中：买断式回购的买入返售金融资产	-	-
7	银行存款和结算备付金合计	3,153,988.50	6.03
8	其他资产	179,333.38	0.34
9	合计	52,280,771.63	100.00

### 5.2 报告期末按行业分类的股票投资组合

#### 5.2.1 报告期末指数投资按行业分类的境内股票投资组合

代码	行业类别	公允价值（元）	占基金资产净值比例（%）
A	农、林、牧、渔业	-	-
B	采矿业	-	-
C	制造业	38,121,559.57	73.47
D	电力、热力、燃气及水生产和供应业	-	-
E	建筑业	-	-

F	批发和零售业	-	-
G	交通运输、仓储和邮政业	-	-
H	住宿和餐饮业	-	-
I	信息传输、软件和信息技术服务业	3,535,713.68	6.81
J	金融业	-	-
K	房地产业	-	-
L	租赁和商务服务业	-	-
M	科学研究和技术服务业	894,377.50	1.72
N	水利、环境和公共设施管理业	-	-
O	居民服务、修理和其他服务业	-	-
P	教育	-	-
Q	卫生和社会工作	-	-
R	文化、体育和娱乐业	-	-
S	综合	-	-
	合计	42,551,650.75	82.00

### 5.2.2 报告期末积极投资按行业分类的境内股票投资组合

代码	行业类别	公允价值（元）	占基金资产净值比例（%）
A	农、林、牧、渔业	-	-
B	采矿业	-	-
C	制造业	5,872,508.00	11.32
D	电力、热力、燃气及水生产和供应业	20,436.00	0.04
E	建筑业	-	-
F	批发和零售业	205,506.00	0.40
G	交通运输、仓储和邮政业	24,045.00	0.05
H	住宿和餐饮业	-	-
I	信息传输、软件和信息技术服务业	153,400.00	0.30
J	金融业	-	-
K	房地产业	17,908.00	0.03
L	租赁和商务服务业	-	-
M	科学研究和技术服务业	18,192.00	0.04
N	水利、环境和公共设施管理业	43,068.00	0.08
O	居民服务、修理和其他服务业	-	-
P	教育	-	-
Q	卫生和社会工作	19,435.00	0.04
R	文化、体育和娱乐业	21,301.00	0.04
S	综合	-	-

合计	6,395,799.00	12.33
----	--------------	-------

### 5.2.3 报告期末按行业分类的港股通投资股票投资组合

注：本基金本报告期末未持有港股通投资股票。

## 5.3 期末按公允价值占基金资产净值比例大小排序的股票投资明细

### 5.3.1 报告期末指数投资按公允价值占基金资产净值比例大小排序的前十名股票投资明细

序号	股票代码	股票名称	数量（股）	公允价值（元）	占基金资产净值比例（%）
1	300750	宁德时代	25,800	4,906,128.00	9.45
2	300760	迈瑞医疗	12,500	3,518,250.00	6.78
3	300124	汇川技术	48,600	2,975,292.00	5.73
4	300274	阳光电源	26,200	2,719,560.00	5.24
5	300308	中际旭创	16,900	2,645,864.00	5.10
6	688981	中芯国际	51,158	2,233,558.28	4.30
7	688036	传音控股	10,969	1,845,753.63	3.56
8	688012	中微公司	12,354	1,844,452.20	3.55
9	688041	海光信息	20,608	1,592,174.08	3.07
10	688111	金山办公	4,900	1,425,900.00	2.75

### 5.3.2 报告期末积极投资按公允价值占基金资产净值比例大小排序的前五名股票投资明细

序号	股票代码	股票名称	数量（股）	公允价值（元）	占基金资产净值比例（%）
1	002156	通富微电	11,000	247,390.00	0.48
2	603087	甘李药业	6,000	240,480.00	0.46
3	688062	迈威生物	6,600	231,132.00	0.45
4	002371	北方华创	700	213,920.00	0.41
5	601567	三星医疗	7,500	213,750.00	0.41

## 5.4 报告期末按债券品种分类的债券投资组合

注：本基金本报告期末未持有债券。

## 5.5 报告期末按公允价值占基金资产净值比例大小排序的前五名债券投资明细

注：本基金本报告期末未持有债券。

## 5.6 报告期末按公允价值占基金资产净值比例大小排序的前十名资产支持证券投资明细

注：本基金本报告期末未持有资产支持证券。

### 5.7 报告期末按公允价值占基金资产净值比例大小排序的前五名贵金属投资明细

注：本基金本报告期末未持有贵金属。

### 5.8 报告期末按公允价值占基金资产净值比例大小排序的前五名权证投资明细

注：本基金本报告期末未持有权证。

### 5.9 报告期末本基金投资的股指期货交易情况说明

#### 5.9.1 报告期末本基金投资的股指期货持仓和损益明细

注：本基金本报告期末未持有股指期货。

#### 5.9.2 本基金投资股指期货的投资政策

无。

### 5.10 报告期末本基金投资的国债期货交易情况说明

#### 5.10.1 本期国债期货投资政策

无。

#### 5.10.2 报告期末本基金投资的国债期货持仓和损益明细

注：本基金本报告期末未持有国债期货。

#### 5.10.3 本期国债期货投资评价

无。

### 5.11 投资组合报告附注

#### 5.11.1 本基金投资的前十名证券的发行主体本期是否出现被监管部门立案调查，或在报告编制日前一年内受到公开谴责、处罚的情形

本基金投资的前十名证券发行主体未出现被监管部门立案调查，或在报告编制日前一年内受到公开谴责、处罚的情形。

#### 5.11.2 基金投资的前十名股票是否超出基金合同规定的备选股票库

基金投资的前十名股票中，没有投资于超出基金合同规定备选股票库之外的股票。

#### 5.11.3 其他资产构成

序号	名称	金额（元）
1	存出保证金	-
2	应收证券清算款	-



3	应收股利	-
4	应收利息	-
5	应收申购款	179,333.38
6	其他应收款	-
7	其他	-
8	合计	179,333.38

#### 5.11.4 报告期末持有的处于转股期的可转换债券明细

注：本基金本报告期末未持有处于转股期的可转换债券。

#### 5.11.5 报告期末前十名股票中存在流通受限情况的说明

##### 5.11.5.1 报告期末指数投资前十名股票中存在流通受限情况的说明

注：本基金本报告期末指数投资前十名股票中不存在流通受限情况。

##### 5.11.5.2 报告期末积极投资前五名股票中存在流通受限情况的说明

注：本基金本报告期末积极投资前五名股票中不存在流通受限的情况。

#### 5.11.6 投资组合报告附注的其他文字描述部分

由于计算中四舍五入的原因，本报告分项之和与合计项之间可能存在尾差。

## § 6 开放式基金份额变动

单位：份

项目	华富中证科创创业 50 指数增强 A	华富中证科创创业 50 指数增强 C
报告期期初基金份额总额	35,326,167.44	27,831,277.90
报告期期间基金总申购份额	1,663,911.66	20,567,310.04
减：报告期期间基金总赎回份额	2,917,697.58	12,450,668.68
报告期期间基金拆分变动份额（份额减少以“-”填列）	-	-
报告期期末基金份额总额	34,072,381.52	35,947,919.26

## § 7 基金管理人运用固有资金投资本基金情况

### 7.1 基金管理人持有本基金份额变动情况

单位：份

项目	华富中证科创创业	华富中证科创创业
----	----------	----------

	50 指数增强 A	50 指数增强 C
报告期期初管理人持有的本基金份额	14,045,474.84	7,424,845.77
报告期期间买入/申购总份额	0.00	0.00
报告期期间卖出/赎回总份额	0.00	0.00
报告期期末管理人持有的本基金份额	14,045,474.84	7,424,845.77
报告期期末持有的本基金份额占基金总份额比例 (%)	20.06	10.60

## 7.2 基金管理人运用固有资金投资本基金交易明细

注：本报告期内本基金管理人没有运用固有资金投资本基金。

## § 8 影响投资者决策的其他重要信息

### 8.1 报告期内单一投资者持有基金份额比例达到或超过 20%的情况

投资者类别	报告期内持有基金份额变化情况				报告期末持有基金情况		
	序号	持有基金份额比例达到或者超过 20%的时间区间	期初份额	申购份额	赎回份额	持有份额	份额占比 (%)
机构	1	2024 年 01 月 01 日 - 2024 年 03 月 31 日	21,470,320.61	0.00	0.00	21,470,320.61	30.66

		20240331					
个人	-	-	-	-	-	-	-
-	-	-	-	-	-	-	-
产品特有风险							
无							

## 8.2 影响投资者决策的其他重要信息

无。

## § 9 备查文件目录

### 9.1 备查文件目录

- 1、华富中证科创创业 50 指数增强型证券投资基金基金合同
- 2、华富中证科创创业 50 指数增强型证券投资基金托管协议
- 3、华富中证科创创业 50 指数增强型证券投资基金招募说明书
- 4、报告期内华富中证科创创业 50 指数增强型证券投资基金在指定媒介上披露的各项公告

### 9.2 存放地点

基金管理人、基金托管人处

### 9.3 查阅方式

投资者可于本基金管理人办公时间预约查阅, 相关公开披露信息也可以登录基金管理人网站查阅。

华富基金管理有限公司

2024 年 4 月 20 日