

汇添富稳健回报债券型证券投资基金 2024 年 第 1 季度报告

2024 年 03 月 31 日

基金管理人：汇添富基金管理股份有限公司

基金托管人：恒丰银行股份有限公司

送出日期：2024 年 04 月 22 日

§ 1 重要提示

基金管理人的董事会、董事保证本报告所载资料不存在虚假记载、误导性陈述或重大遗漏，并对其内容的真实性、准确性和完整性承担个别及连带责任。

基金托管人恒丰银行股份有限公司根据本基金合同规定，于 2024 年 4 月 18 日复核了本报告中的财务指标、净值表现、投资组合报告等内容，保证复核内容不存在虚假记载、误导性陈述或者重大遗漏。

基金管理人承诺以诚实信用、勤勉尽责的原则管理和运用基金资产，但不保证基金一定盈利。

基金的过往业绩并不代表其未来表现。投资有风险，投资者在作出投资决策前应仔细阅读本基金的招募说明书。

本报告中财务资料未经审计。

本报告期自 2024 年 01 月 01 日起至 2024 年 03 月 31 日止。

§ 2 基金产品概况

2.1 基金基本情况

基金简称	汇添富稳健回报债券
基金主代码	018830
基金运作方式	契约型开放式
基金合同	2023 年 09 月 01 日

生效日	
报告期末基金份额总额(份)	391,686,393.60
投资目标	本基金在严格控制风险和保持资产流动性的基础上，通过积极主动的投资管理，追求基金资产的长期稳健增值。
投资策略	本基金将采取目标波动风险预算技术进行资产配置，量化与基本面相结合的股票投资策略进行权益部分投资，以及采用多种策略进行固定收益部分投资。通过综合运用以上技术，本基金将优化投资过程，力争将组合整体预期波动率限定在合适范围，实现风险约束下投资组合预期收益的最大化，从而实现较好的稳健回报。从长期来看，目标波动风险预算技术在风险控制方面效果显著，能够提高风险调整后收益。本基金采取的投资策略主要包括资产配置策略、多因子量化选股策略、存托凭证的投资策略、债券投资策略、可转债及可交换债投资策略及国债期货投资策略。
业绩比较基准	中债-1-3 年政策性金融债财富(总值)指数*80%+中证 800 指数收益率*15%+金融机构人民币活期存款利率(税后)*5%
风险收益特征	本基金属于债券型基金，其预期的风险与收益低于股票型基金、混合型基金，高于货币市场基金。
基金管理人	汇添富基金管理股份有限公司
基金	恒丰银行股份有限公司

托管人		
下属分级基金的基金简称	汇添富稳健回报债券 A	汇添富稳健回报债券 C
下属分级基金的交易代码	018830	018831
报告期末下属分级基金的份额总额(份)	302,732,471.54	88,953,922.06

§ 3 主要财务指标和基金净值表现

3.1 主要财务指标

单位：人民币元

主要财务指标	报告期(2024 年 01 月 01 日 - 2024 年 03 月 31 日)	
	汇添富稳健回报债券 A	汇添富稳健回报债券 C
1. 本期已实现收益	-2,148,014.53	-1,351,965.15
2. 本期利润	2,579,112.79	970,632.61
3. 加权平均基金份额本期利润	0.0067	0.0054
4. 期末基金资产净值	303,831,978.05	89,069,514.43
5. 期末基金份额净值	1.0036	1.0013

注：1、本期已实现收益指基金本期利息收入、投资收益、其他收入（不含公允价值变动收益）扣除相关费用和信用减值损失后的余额，本期利润为本期已实现收益加上本期公允价值变动收益。

2、所述基金业绩指标不包括持有人认购或交易基金的各项费用，计入费用后实际收益水平要低于所列数字。

3.2 基金净值表现

3.2.1 基金份额净值增长率及其与同期业绩比较基准收益率的比较

汇添富稳健回报债券 A						
阶段	份额净值增长率①	份额净值增长率标准差②	业绩比较基准收益率③	业绩比较基准收益率标准差④	①—③	②—④
过去三个月	0.79%	0.19%	1.01%	0.18%	-0.22%	0.01%
过去六个月	0.56%	0.16%	0.67%	0.15%	-0.11%	0.01%
自基金合同生效日起至今	0.36%	0.15%	0.36%	0.15%	0.00%	0.00%
汇添富稳健回报债券 C						
阶段	份额净值增长率①	份额净值增长率标准差②	业绩比较基准收益率③	业绩比较基准收益率标准差④	①—③	②—④
过去三个月	0.70%	0.19%	1.01%	0.18%	-0.31%	0.01%
过去六个	0.36%	0.16%	0.67%	0.15%	-0.31%	0.01%

月						
自基金合同生效日起至今	0.13%	0.15%	0.36%	0.15%	-0.23%	0.00%

3.2.2 自基金合同生效以来基金份额累计净值增长率变动及其与同期业绩比较基准收益率变动的比较

汇添富稳健回报债券A累计净值增长率与同期业绩比较基准收益率对比图

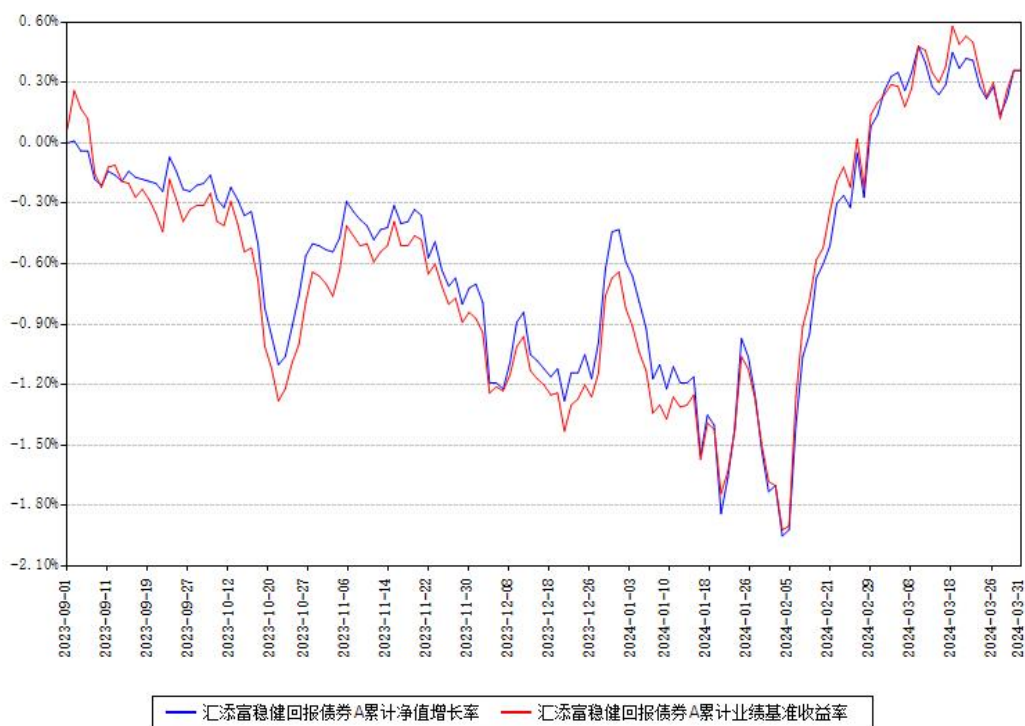

汇添富稳健回报债券C累计净值增长率与同期业绩基准收益率对比图

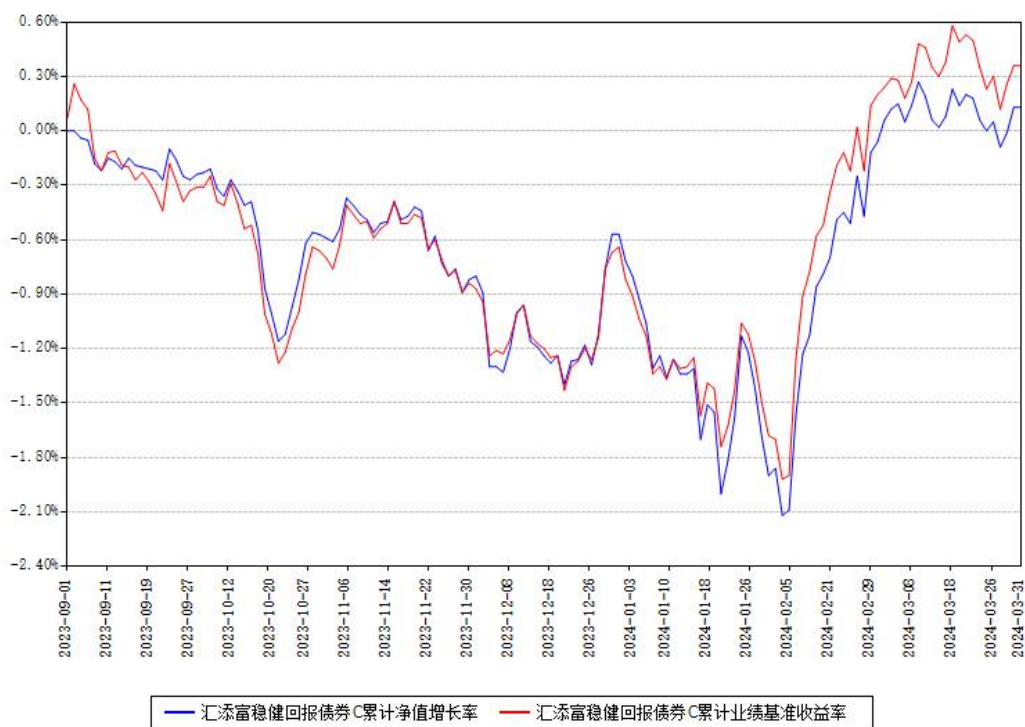

注：本《基金合同》生效之日为 2023 年 09 月 01 日，截至本报告期末，基金成立未满一年。

本基金建仓期为本《基金合同》生效之日起 6 个月，截至本报告期末，本基金已完成建仓，建仓期结束时各项资产配置比例符合合同约定。

本基金各类份额自实际有资产之日起披露业绩数据。

§ 4 管理人报告

4.1 基金经理（或基金经理小组）简介

姓名	职务	任本基金的基金经理期限		证券从业年限（年）	说明
		任职日期	离任日期		
吴振翔	本基金的基金经理, 指数与量化投资部副总监	2023 年 09 月 01 日	-	18	国籍：中国。 学历：中国科学技术大学管理学博士。从业资格：证券投资基金从业资格。从业经历：曾任长盛基金管

				<p>理有限公司 金融工程研 究员、上投 摩根基金管 理有限公司 产品开发高 级经理。 2008 年 3 月 加入汇添富 基金管理股 份有限公司， 历任产品开 发高级经理、 数量投资高 级分析师、 基金经理助 理，现任指 数与量化投 资部副总监。 2010 年 2 月 6 日至今任 汇添富上证 综合指数证 券投资基金 的基金经理。 2011 年 9 月 16 日至 2013 年 11 月 7 日 任深证 300 交易型开放 式指数证券 投资基金的 基金经理。 2011 年 9 月 28 日至 2013 年 11 月 7 日 任汇添富深 证 300 交易 型开放式指 数证券投资 基金联接基 金的基金经 理。2013 年 8 月 23 日至 2015 年 11 月 2 日任中</p>
--	--	--	--	--

					<p>证金融地产交易型开放式指数证券投资基金的基金经理。2013 年 8 月 23 日至 2015 年 11 月 2 日任中证能源交易型开放式指数证券投资基金的基金经理。2013 年 8 月 23 日至 2015 年 11 月 2 日任中证医药卫生交易型开放式指数证券投资基金的基金经理。2013 年 8 月 23 日至 2015 年 11 月 2 日任中证主要消费交易型开放式指数证券投资基金的基金经理。2013 年 11 月 6 日至今任汇添富沪深 300 安中动态策略指数型证券投资基金的基金经理。2015 年 2 月 16 日至 2023 年 4 月 24 日任汇添富成长多因子量化策略股票型证券投资基金的基金</p>
--	--	--	--	--	---

					<p>经理。2015 年 3 月 24 日至 2022 年 6 月 13 日任汇添富中证主要消费交易型开放式指数证券投资基金联接基金的基金经理。2016 年 1 月 21 日至今任汇添富中证精准医疗主题指数型发起式证券投资基金（LOF）的基金经理。</p> <p>2016 年 7 月 28 日至今任中证上海国企交易型开放式指数证券投资基金的基金经理。</p> <p>2016 年 12 月 22 日至今任汇添富中证互联网医疗主题指数型发起式证券投资基金（LOF）的基金经理。</p> <p>2017 年 8 月 10 日至今任汇添富中证 500 指数型发起式证券投资基金（LOF）的基金经理。</p> <p>2018 年 3 月 23 日至今任汇添富沪深</p>
--	--	--	--	--	--

					<p>300 指数增强型证券投资基金的基金经理。</p> <p>2019 年 7 月 26 日至 2022 年 6 月 13 日任中证长三角一体化发展主题交易型开放式指数证券投资基金的基金经理。2019 年 9 月 24 日至 2022 年 6 月 13 日任中证长三角一体化发展主题交易型开放式指数证券投资基金联接基金的基金经理。</p> <p>2019 年 11 月 6 日至 2022 年 6 月 13 日任汇添富中证国企一带一路交易型开放式指数证券投资基金的基金经理。</p> <p>2020 年 3 月 5 日至 2022 年 6 月 13 日任汇添富中证国企一带一路交易型开放式指数证券投资基金联接基金的基金经理。</p> <p>2021 年 10 月 29 日至今</p>
--	--	--	--	--	---

					<p>任汇添富 MSCI 中国 A50 互联互通交易型开放式指数证券投资基金的基金经理。2022 年 1 月 11 日至今任汇添富 MSCI 中国 A50 互联互通交易型开放式指数证券投资基金联接基金的基金经理。2022 年 1 月 27 日至 2023 年 8 月 23 日任汇添富中证智能汽车主题交易型开放式指数证券投资基金的基金经理。2022 年 4 月 28 日至今任汇添富中证沪港深张江自主创新 50 交易型开放式指数证券投资基金的基金经理。2023 年 4 月 25 日至今任汇添富中证 500 指数增强型证券投资基金的基金经理。2023 年 6 月 6 日至今任汇添富量化选股混合型</p>
--	--	--	--	--	--

					证券投资基金的基金经理。2023 年 9 月 1 日至今任汇添富稳健回报债券型证券投资基金的基金经理。 2023 年 11 月 7 日至今任汇添富国证 2000 指数增强型证券投资基金的基金经理。 2023 年 11 月 22 日至今任汇添富上证综合交易型开放式指数证券投资基金的基金经理。2024 年 1 月 31 日至今任汇添富稳丰回报债券型发起式证券投资基金的基金经理。
--	--	--	--	--	--

注:1、基金的首任基金经理,其“任职日期”为基金合同生效日,其“离任日期”为根据公司决议确定的解聘日期;

2、非首任基金经理,其“任职日期”和“离任日期”分别指根据公司决议确定的聘任日期和解聘日期;

3、证券从业的含义遵从行业协会相关规定。

4.1.1 期末兼任私募资产管理计划投资经理的基金经理同时管理的产品情况

注:截至本报告期末,本基金的基金经理不存在兼任私募资产管理计划投资经理的情况。

4.2 报告期内本基金运作合规守信情况说明

本基金管理人在本报告期内遵守《中华人民共和国证券投资基金法》及其他相关法律

法规、证监会规定和本基金合同的约定，本着诚实信用、勤勉尽责的原则管理和运用基金资产，在严格控制风险的基础上，为基金份额持有人谋求最大利益。本基金无重大违法、违规行为，本基金投资运作符合有关法规及基金合同的约定。

4.3 公平交易专项说明

4.3.1 公平交易制度的执行情况

本基金管理人通过建立事前、事中和事后全程嵌入式的管控模式，保障公平交易制度的执行和实现。具体情况如下：

一、本基金管理人建立了内部公平交易管理规范和流程，公平交易管控覆盖公司所有业务类型、投资策略、投资品种，以及投资授权、研究分析、投资决策、交易执行等投资管理活动相关的各个环节。

二、本着“时间优先、价格优先”的原则，对同一证券有相同交易需求的投资组合采用交易系统中的公平交易模块，实现事中交易执行层面的公平管控。

三、对不同投资组合进行同向交易价差分析，具体方法为：在不同时间窗口（日内、3 日内、5 日内）下，对不同组合同一证券同向交易的平均价差率进行 T 检验。对于未通过 T 检验的交易，再根据同向交易占优比、交易价格、交易频率、交易数量和交易时间等进行具体分析，进一步判断是否存在重大利益输送的可能性。

四、对于反向交易，根据交易顺序、交易时间窗口跨度、交易价格、交易数量等综合判断交易是否涉及利益输送。

综上，本基金管理人通过事前的制度规范、事中的监控和事后的分析评估，严格执行了公平交易制度，公平对待旗下各投资组合。本报告期内，未出现违反公平交易制度的情况。

4.3.2 异常交易行为的专项说明

本报告期内，本基金未出现异常交易的情况。

本报告期内，本基金管理人管理的所有投资组合参与的交易所公开竞价同日反向交易成交较少的单边交易量超过该证券当日成交量的 5% 的情况有 1 次，投资组合因投资策略与其他组合发生反向交易。基金管理人事前严格根据内部规定进行管控，事后对交易时点、交易数量、交易价差等多方面进行综合分析，未发现导致不公平交易和利益输送的异常交易行为。

此外，为防范基金经理兼任私募资产管理计划投资经理的潜在利益冲突，本基金管理人从投资指令、交易行为、交易监测等多方面，对兼任组合进行监控管理和分析评估。本

报告期内兼任组合未出现违反公平交易或异常交易的情况。

4.4 报告期内基金的投资策略和运作分析

2024 年一季度，A 股市场呈现大幅的震荡走势，在经历了 1 月份大幅下跌后，在 2、3 月份大幅上涨，上证指数、沪深 300、中证 800 在一季度整体小幅上涨。债券市场方面，在企业和居民端需求不足、一季度债券供给不及预期等多重因素影响下，10 年国债利率突破 2020 年 4 月低点，30Y 国债向下突破 MLF 利率，均创历史新低。

宏观经济层面，地产继续走弱，除竣工面积外销售、施工等多环节仍在回落中；消费缓慢回升；制造业投资继续回升向好，生产、投资增速均较 2023 年 12 月数据有提升，3 月的 PMI 数据也出现较大幅度的回升；出口在去年四季度出现改善迹象后本报告期内持续向好。经济整体呈现内外需持续修复景象。

本季度召开的两会政府工作报告提出，2024 年全年国内生产总值增长 5%左右、居民消费价格涨幅 3%左右、居民收入增长和经济增长同步等发展目标。总体政策基调依然坚持“稳中求进，以进促稳”。在全年主要工作任务中，将“大力推进现代化产业体系建设，加快发展新质生产力”放在第一位，将从产业链优化升级、培育新兴产业和未来产业、深入推进数字经济三个方面来促进社会生产力提升。科教兴国、扩大内需、深化改革等也是重要的工作任务。货币政策方面，2 月央行超预期降准 50bp，并定向降息，释放流动性超万亿。全年财政政策、货币政策均仍有加力空间。

A 股市场在风格层面，一季度也发生了剧烈的变化，无论是市值风格因子，还是价值风格因子和成长风格因子，都经历了从表现好到表现坏，或从表现坏到表现好的剧烈变化，而变化周期的时长与以往相比变短了很多。这样的市场环境下，中证 800 指数这样行业和风格都比较均衡的指数会更加适应。在本报告期内，本基金的权益部分采用中证 800 指数增强的投资策略，债券组合配置以高等级信用债为主，根据市场节奏适度调整久期及持仓结构。

汇添富稳健回报债券型证券投资基金，作为二级债基，旨在通过规则化的投资方式，为投资者提供相对稳健的投资收益结果。

4.5 报告期内基金的业绩表现

本报告期汇添富稳健回报债券 A 类份额净值增长率为 0.79%，同期业绩比较基准收益率为 1.01%。本报告期汇添富稳健回报债券 C 类份额净值增长率为 0.70%，同期业绩比较基准收益率为 1.01%。

4.6 报告期内基金持有人数或基金资产净值预警情形的说明

无。

§ 5 投资组合报告

5.1 报告期末基金资产组合情况

序号	项目	金额（元）	占基金总资产的比例（%）
1	权益投资	59,404,683.59	11.50
	其中：股票	59,404,683.59	11.50
2	基金投资	—	—
3	固定收益投资	407,371,196.23	78.83
	其中：债券	407,371,196.23	78.83
	资产支持证券	—	—
4	贵金属投资	—	—
5	金融衍生品投资	—	—
6	买入返售金融资产	—	—
	其中：买断式回购的买入返售金融资产	—	—
7	银行存款和结算备付金合计	39,248,225.16	7.60
8	其他资产	10,715,437.66	2.07
9	合计	516,739,542.64	100.00

5.2 报告期末按行业分类的股票投资组合

5.2.1 报告期末按行业分类的境内股票投资组合

代码	行业类别	公允价值（元）	占基金资产净值比例（%）
A	农、林、牧、渔业	—	—
B	采矿业	4,652,821.00	1.18
C	制造业	30,899,329.59	7.86
D	电力、热力、燃气及水生产和供应业	2,786,144.00	0.71
E	建筑业	1,697,281.00	0.43

F	批发和零售业	887,735.00	0.23
G	交通运输、仓储和邮政业	606,288.00	0.15
H	住宿和餐饮业	31,372.00	0.01
I	信息传输、软件和信息技术服务业	3,704,114.00	0.94
J	金融业	11,113,140.00	2.83
K	房地产业	1,122,292.00	0.29
L	租赁和商务服务业	1,512,699.00	0.39
M	科学研究和技术服务业	5,652.00	0.00
N	水利、环境和公共设施管理业	23,683.00	0.01
O	居民服务、修理和其他服务业	-	-
P	教育	-	-
Q	卫生和社会工作	154,880.00	0.04
R	文化、体育和娱乐业	207,253.00	0.05
S	综合	-	-
	合计	59,404,683.59	15.12

5.2.2 报告期末按行业分类的港股通投资股票投资组合

注：本基金本报告期末未持有港股通投资股票。

5.3 期末按公允价值占基金资产净值比例大小排序的股票投资明细

5.3.1 报告期末按公允价值占基金资产净值比例大小排序的前十名股票投资明细

序号	股票代码	股票名称	数量（股）	公允价值 （元）	占基金资产 净值比例 （%）
1	600519	贵州茅台	1,700	2,894,930.00	0.74
2	601318	中国平安	33,400	1,363,054.00	0.35

3	000858	五 粮 液	6,700	1,028,517.00	0.26
4	300750	宁德时代	5,000	950,800.00	0.24
5	000333	美的集团	14,350	921,557.00	0.23
6	600900	长江电力	31,800	792,774.00	0.20
7	300760	迈瑞医疗	2,500	703,650.00	0.18
8	600036	招商银行	21,500	692,300.00	0.18
9	600919	江苏银行	82,900	654,910.00	0.17
10	000568	泸州老窖	3,400	627,606.00	0.16

5.4 报告期末按债券品种分类的债券投资组合

序号	债券品种	公允价值（元）	占基金资产净值比例（%）
1	国家债券	43,404,115.03	11.05
2	央行票据	-	-
3	金融债券	51,961,191.25	13.22
	其中：政策性金融债	51,961,191.25	13.22
4	企业债券	224,938,578.64	57.25
5	企业短期融资券	-	-
6	中期票据	87,067,311.31	22.16
7	可转债（可交换债）	-	-
8	同业存单	-	-
9	地方政府债	-	-
10	其他	-	-
11	合计	407,371,196.23	103.68

5.5 报告期末按公允价值占基金资产净值比例大小排序的前五名债券投资明细

序号	债券代码	债券名称	数量（张）	公允价值（元）	占基金资产净值比例（%）
----	------	------	-------	---------	--------------

1	200212	20 国开 12	400,000	41,640,371. 58	10.60
2	138743	22 信投 G7	300,000	30,765,069. 04	7.83
3	148429	23 申证 03	300,000	30,418,150. 69	7.74
4	137780	22 华泰 G4	300,000	30,398,653. 15	7.74
5	137799	22 海通 05	300,000	30,390,366. 58	7.73

5.6 报告期末按公允价值占基金资产净值比例大小排序的前十名资产支持证券投资明细

注:本基金本报告期末未持有资产支持证券。

5.7 报告期末按公允价值占基金资产净值比例大小排序的前五名贵金属投资明细

注:本基金本报告期末未持有贵金属投资。

5.8 报告期末按公允价值占基金资产净值比例大小排序的前五名权证投资明细

注:本基金本报告期末未持有权证投资。

5.9 报告期末本基金投资的股指期货交易情况说明

注:本基金本报告期末投资股指期货。

5.10 报告期末本基金投资的国债期货交易情况说明

注:本基金本报告期末投资国债期货。

5.11 投资组合报告附注

5.11.1

本基金投资的前十名证券的发行主体中,国家开发银行、华泰证券股份有限公司、国泰君安证券股份有限公司出现在报告编制日前一年内受到监管部门公开谴责、处罚的情况。本基金对上述主体发行的相关证券的投资决策程序符合相关法律法规及基金合同的要求。

5.11.2

本基金投资的前十名股票没有超出基金合同规定的备选股票库。

5.11.3 其他资产构成

序号	名称	金额（元）
1	存出保证金	496,903.08
2	应收证券清算款	10,218,514.59
3	应收股利	-
4	应收利息	-
5	应收申购款	19.99
6	其他应收款	-
7	待摊费用	-
8	其他	-
9	合计	10,715,437.66

5.11.4 报告期末持有的处于转股期的可转换债券明细

注：本基金本报告期末未持有处于转股期的可转换债券。

5.11.5 报告期末前十名股票中存在流通受限情况的说明

注：本基金本报告期末前十名股票中不存在流通受限情况。

§ 6 开放式基金份额变动

单位：份

项目	汇添富稳健回报债券 A	汇添富稳健回报债券 C
本报告期初基金份额总额	482,762,433.87	242,666,340.18
本报告期基金总申购份额	180,700.57	694,719.41
减：本报告期基金总赎回份额	180,210,662.90	154,407,137.53
本报告期基金拆分变动份额	-	-
本报告期末基金份额总额	302,732,471.54	88,953,922.06

注：总申购份额含红利再投、转换入份额，总赎回份额含转换出份额。

§ 7 基金管理人运用固有资金投资本基金情况

7.1 基金管理人持有本基金份额变动情况

注：本基金的基金管理人本报告期末未运用固有资金投资本基金。

7.2 基金管理人运用固有资金投资本基金交易明细

注：本基金的基金管理人本报告期末运用固有资金投资本基金。

§ 8 影响投资者决策的其他重要信息

8.1 报告期内单一投资者持有基金份额比例达到或者超过 20%的情况

注：无

8.2 影响投资者决策的其他重要信息

无。

§ 9 备查文件目录

9.1 备查文件目录

- 1、中国证监会批准汇添富稳健回报债券型证券投资基金募集的文件；
- 2、《汇添富稳健回报债券型证券投资基金基金合同》；
- 3、《汇添富稳健回报债券型证券投资基金托管协议》；
- 4、基金管理人业务资格批件、营业执照；
- 5、报告期内汇添富稳健回报债券型证券投资基金在规定报刊上披露的各项公告；
- 6、中国证监会要求的其他文件。

9.2 存放地点

上海市黄浦区外马路 728 号

汇添富基金管理股份有限公司

9.3 查阅方式

投资者可于本基金管理人办公时间预约查阅，或登录基金管理人网站 www.99fund.com 查阅，还可拨打基金管理人客户服务中心电话：400-888-9918 查询相关信息。

汇添富基金管理股份有限公司

2024 年 04 月 22 日