

东方红欣和积极配置 3 个月持有期混合型
基金中基金 (FOF)
2024 年第 1 季度报告

2024 年 3 月 31 日

基金管理人：上海东方证券资产管理有限公司

基金托管人：中信银行股份有限公司

报告送出日期：2024 年 4 月 22 日

§1 重要提示

基金管理人的董事会及董事保证本报告所载资料不存在虚假记载、误导性陈述或重大遗漏，并对其内容的真实性、准确性和完整性承担个别及连带责任。

基金托管人中信银行股份有限公司根据本基金合同规定，于 2024 年 04 月 18 日复核了本报告中的财务指标、净值表现和投资组合报告等内容，保证复核内容不存在虚假记载、误导性陈述或者重大遗漏。

基金管理人承诺以诚实信用、勤勉尽责的原则管理和运用基金资产，但不保证基金一定盈利。

基金的过往业绩并不代表其未来表现。投资有风险，投资者在作出投资决策前应仔细阅读本基金的招募说明书及其更新。

本报告中财务资料未经审计。

本报告期自 2024 年 01 月 01 日起至 2024 年 03 月 31 日止。

§2 基金产品概况

基金简称	东方红欣和积极 3 个月持有混合（FOF）
基金主代码	018511
基金运作方式	契约型开放式，但本基金对每份基金份额设置 3 个月锁定持有期（红利再投除外）
基金合同生效日	2023 年 8 月 10 日
报告期末基金份额总额	513,472,566.96 份
投资目标	本基金以积极的投资风格进行长期资产配置，通过构建与收益风险水平相匹配的基金组合，追求资产净值的长期稳健增值。
投资策略	本基金是一只积极风险策略基金。在设定的投资范围及风险目标下，通过定量和定性的结合分析实现基金的资产配置。同时，根据宏观经济、资本市场的动量因素和事件驱动做出资产动态调整决策。
业绩比较基准	中证 800 指数收益率*60%+恒生指数收益率（经汇率估值调整）*10%+中国债券总指数收益率*25%+上海黄金交易所 Au99.99 现货实盘合约收益率*5%。

风险收益特征	<p>本基金是一只混合型基金中基金，其预期风险与预期收益高于货币市场基金、货币型基金中基金、债券型基金及债券型基金中基金，低于股票型基金和股票型基金中基金。</p> <p>本基金除了投资 A 股外，还可根据法律法规规定投资香港联合交易所上市的股票。除了需要承担与内地证券投资基金类似的市场波动风险等一般投资风险之外，本基金还面临港股通机制下因投资环境、投资标的、市场制度以及交易规则等差异带来的特有风险。</p>	
基金管理人	上海东方证券资产管理有限公司	
基金托管人	中信银行股份有限公司	
下属分级基金的基金简称	东方红欣和积极 3 个月持有混合（FOF）A	东方红欣和积极 3 个月持有混合（FOF）C
下属分级基金的交易代码	018511	018512
报告期末下属分级基金的份额总额	168,195,890.79 份	345,276,676.17 份

§3 主要财务指标和基金净值表现

3.1 主要财务指标

单位：人民币元

主要财务指标	报告期（2024 年 1 月 1 日-2024 年 3 月 31 日）	
	东方红欣和积极 3 个月持有混合（FOF）A	东方红欣和积极 3 个月持有混合（FOF）C
1. 本期已实现收益	1,059,636.63	1,794,211.98
2. 本期利润	1,663,036.33	4,003,849.86
3. 加权平均基金份额本期利润	0.0091	0.0109
4. 期末基金资产净值	166,423,192.14	340,764,463.02
5. 期末基金份额净值	0.9895	0.9869

注：1、所述基金业绩指标不包括持有人认购或交易基金的各项费用，计入费用后实际收益水平要低于所列数字。

2、本期已实现收益指基金本期利息收入、投资收益、其他收入（不含公允价值变动收益）扣除相关费用后的余额，本期利润为本期已实现收益加上本期公允价值变动收益。

3.2 基金净值表现

3.2.1 基金份额净值增长率及其与同期业绩比较基准收益率的比较

东方红欣和积极 3 个月持有混合 (FOF) A

阶段	净值增长率①	净值增长率标准差②	业绩比较基准收益率③	业绩比较基准收益率标准差④	①-③	②-④
过去三个月	1.40%	0.62%	1.56%	0.83%	-0.16%	-0.21%
过去六个月	-0.12%	0.48%	-2.31%	0.70%	2.19%	-0.22%
自基金合同生效起至今	-1.05%	0.43%	-7.08%	0.68%	6.03%	-0.25%

东方红欣和积极 3 个月持有混合 (FOF) C

阶段	净值增长率①	净值增长率标准差②	业绩比较基准收益率③	业绩比较基准收益率标准差④	①-③	②-④
过去三个月	1.29%	0.63%	1.56%	0.83%	-0.27%	-0.20%
过去六个月	-0.33%	0.48%	-2.31%	0.70%	1.98%	-0.22%
自基金合同生效起至今	-1.31%	0.43%	-7.08%	0.68%	5.77%	-0.25%

3.2.2 自基金合同生效以来基金累计净值增长率变动及其与同期业绩比较基准收益率变动的比较

东方红欣和积极3个月持有混合（FOF）A累计净值增长率与同期业绩比较基准收益率的历史走势对比图

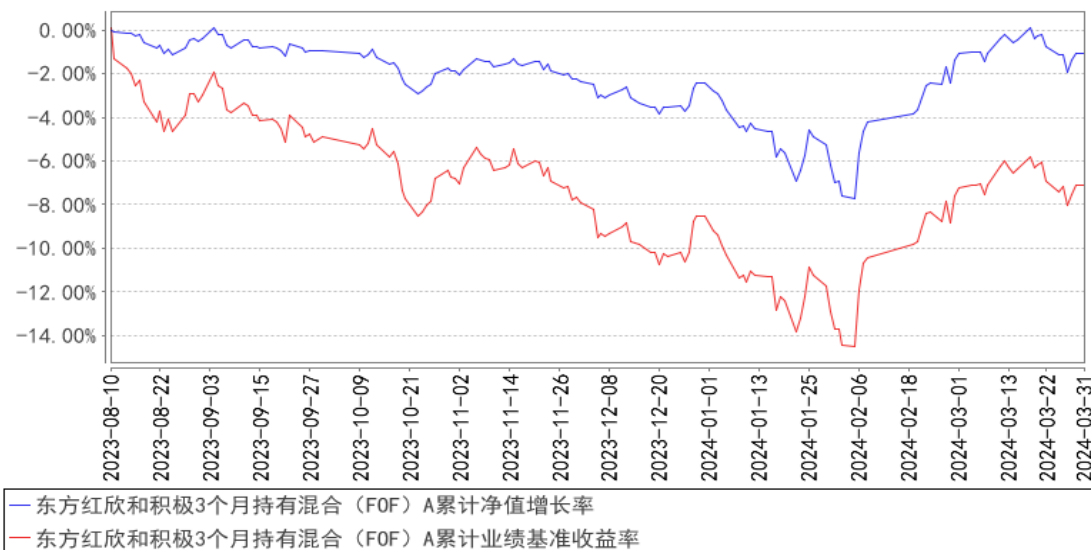

东方红欣和积极3个月持有混合（FOF）C累计净值增长率与同期业绩比较基准收益率的历史走势对比图

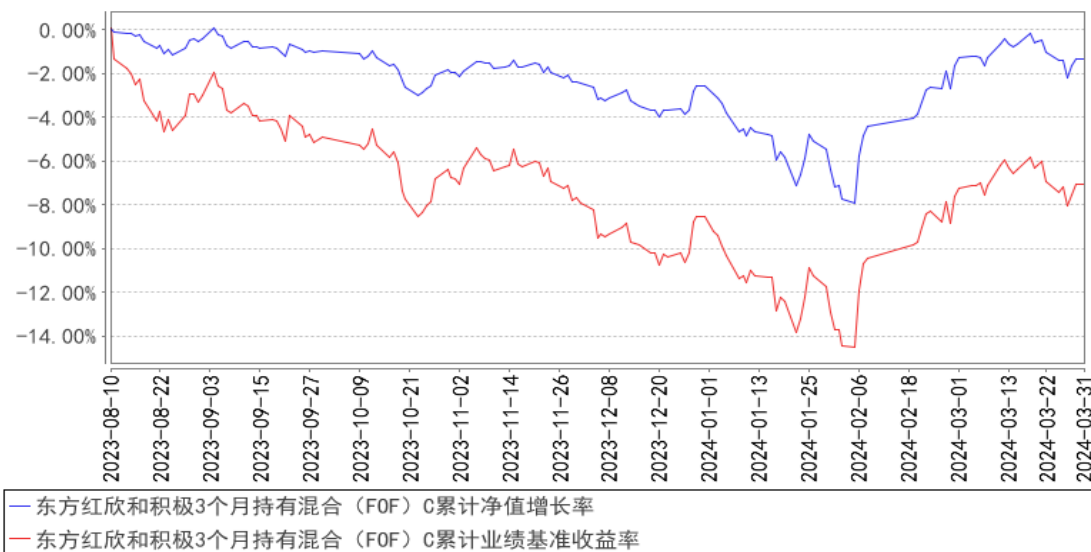

注：1、本基金合同于 2023 年 08 月 10 日生效，自合同生效日起至本报告期末不满一年。

2、本基金建仓期 6 个月，即从 2023 年 08 月 10 日起至 2024 年 02 月 09 日，建仓期结束时各项资产配置比例均符合基金合同约定。

§4 管理人报告

4.1 基金经理（或基金经理小组）简介

姓名	职务	任本基金的基金经理期限		证券从业年限	说明
		任职日期	离任日期		
邓炯鹏	上海东方证券资产	2023 年 8 月 10 日	-	20 年	上海东方证券资产管理有限公司董事总经理、基金组合投资部总经理、基金经理，

	管理有限公司董事 总经理、 基金组合 投资部总 经理、基 金经理			2021 年 03 月至今任东方红欣和平衡配置 两年持有期混合型基金中基金（FOF）基 金经理、2023 年 08 月至今任东方红欣和 积极配置 3 个月持有期混合型基金中基 金（FOF）基金经理。广东商学院金融学 学士。曾任招商银行广州分行零售银行部 产品经理、招商银行财富管理部产品经 理、投资类产品研发团队主管。具备证券 投资基金从业资格。
--	---	--	--	---

注：1、上述表格内基金首任基金经理“任职日期”指基金合同生效日，“离任日期”指根据公司决定确定的解聘日期；对此后非首任基金经理，基金经理的“任职日期”和“离任日期”均指根据公司决定确定的聘任日期和解聘日期。

2、证券从业的涵义遵从行业协会的相关规定。

4.1.1 期末兼任私募资产管理计划投资经理的基金经理同时管理的产品情况

注：本基金基金经理本报告期末未兼任私募资产管理计划投资经理。

4.2 管理人对报告期内本基金运作遵规守信情况的说明

本报告期，上海东方证券资产管理有限公司作为本基金管理人，严格遵守《中华人民共和国证券投资基金法》、《中华人民共和国证券法》、基金合同以及其它有关法律法规的规定，本着诚实信用、勤勉尽责的原则管理和运用基金资产，为基金份额持有人谋求最大利益，无损害基金持有人利益的行为，本基金投资组合符合有关法规及基金合同的约定。

4.3 公平交易专项说明

4.3.1 公平交易制度的执行情况

本基金管理人一贯公平对待旗下管理的所有基金和组合，制定并严格遵守相应的制度和流程，通过系统和人工等方式在各环节严格控制交易公平执行。报告期内，本公司严格执行了《证券投资基金管理公司公平交易制度指导意见》和《上海东方证券资产管理有限公司公平交易制度》等规定。

4.3.2 异常交易行为的专项说明

报告期内未发现本基金存在可能导致不公平交易和利益输送的异常交易行为。
 报告期内，公司旗下所有投资组合参与的交易所公开竞价交易中，同日反向交易成交较少的单边交易量超过该证券当日成交量的 5% 的交易共 1 次，为指数投资组合因跟踪指数需要和其他组合发生的反向交易。

4.4 报告期内基金的投资策略和运作分析

2024 年一季度 A 股市场走出了探底反弹的 V 型走势，沪深 300 指数上涨 3.10%、中证 500 指数下跌 2.64%、恒生指数下跌 2.97%，万得偏股混合型基金指数下跌 3.14%、中长期纯债型基金指数上涨 1.20%。本基金一季度相对表现良好。

一季度在市场风格上，红利指数、上证 50、沪深 300 等偏大盘价值的方向取得正收益，中证 1000、中证 2000、科创板、创业板等中小盘方向表现较为疲弱——甚至在 1 月底 2 月初时一度大幅回撤。春节前政策面、资金面发力，收复大部分失地，市场信心有所恢复。本基金一季度在相对低位做了一定的加仓，并对持仓品种做了小幅优化，涨幅较大的品种做了一定的减持，季度末本基金权益资产仓位维持在 55%左右，底仓持仓品种风格上依然保持均衡偏价值。余下的基金资产，通过持有货币基金、中短久期纯债基金、国债等多种流动性高的方式力争获取稳健的利息收入（本产品依然持有一定的本公司管理的基金，由于购买此类产品可避免在 FOF 层面的双重收费、更大概率为投资人创造更好的实际回报）。

国际宏观形势方面，黄金、原油等大宗商品上升，美国国债利率震荡回升。地缘政治上，依然错综复杂。国内资本市场在一季度迎来一次较大调整，达到 2 月初的低点，2 月探底后股指得到修复，整体回到一个较为均衡的位置。一季度，市场利率一路走低，储蓄国债利率分别为三年期票面年利率 2.38%、五年期票面年利率 2.5%。低利率时代，一批行业格局良好、分红稳定甚至分红率预期提升的证券资产，对长线资金具备吸引力。

从投资的角度看，继续与时俱进地客观分析投资方向，深入调研，继续在“稳定回报”和“未来成长”的角度去寻找和更新投资标的。投资需要逆向思维，下跌是风险的释放，而上涨是风险的积累。所以，需要做的是持续努力去挖掘未来更好的公司和管理人，并以客观冷静的心态去逢低加仓。本基金作为 3 个月持有期产品，会相对积极地运用 ETF 等配置工具去把握市场结构机会，力求为持有人实现回报，希望认可本基金风格的客户继续长期合作，亦真诚希望退出的客户后续再投资顺利。

4.5 报告期内基金的业绩表现

截至本报告期末，本基金 A 类份额净值为 0.9895 元，份额累计净值为 0.9895 元；C 类份额净值为 0.9869 元，份额累计净值为 0.9869 元。本报告期基金 A 类份额净值增长率为 1.40%，同期业绩比较基准收益率为 1.56%；C 类份额净值增长率为 1.29%，同期业绩比较基准收益率为 1.56%。

4.6 报告期内基金持有人数或基金资产净值预警说明

报告期内，本基金未出现连续二十个工作日基金份额持有人数量不满二百人或者基金资产净

值低于五千万元的情形。

§5 投资组合报告

5.1 报告期末基金资产组合情况

序号	项目	金额（元）	占基金总资产的比例（%）
1	权益投资	16,841,634.61	3.26
	其中：股票	16,841,634.61	3.26
2	基金投资	454,898,476.01	87.92
3	固定收益投资	25,486,301.37	4.93
	其中：债券	25,486,301.37	4.93
	资产支持证券	-	-
4	贵金属投资	-	-
5	金融衍生品投资	-	-
6	买入返售金融资产	2,000,000.00	0.39
	其中：买断式回购的买入返售金融资产	-	-
7	银行存款和结算备付金合计	18,063,846.44	3.49
8	其他资产	112,655.62	0.02
9	合计	517,402,914.05	100.00

注：1、本基金本报告期末通过港股通交易机制投资的港股公允价值为 7,321,493.61 元人民币，占期末基金资产净值比例 1.44%。

2、本基金本报告期末无参与转融通证券出借业务的证券。

5.2 报告期末按行业分类的股票投资组合

5.2.1 报告期末按行业分类的境内股票投资组合

代码	行业类别	公允价值（元）	占基金资产净值比例（%）
A	农、林、牧、渔业	-	-
B	采矿业	-	-
C	制造业	7,088,141.00	1.40
D	电力、热力、燃气及水生产和供应业	-	-
E	建筑业	-	-
F	批发和零售业	-	-
G	交通运输、仓储和邮政业	-	-
H	住宿和餐饮业	-	-
I	信息传输、软件和信息技术服务业	2,432,000.00	0.48
J	金融业	-	-
K	房地产业	-	-

L	租赁和商务服务业		-
M	科学研究和技术服务业		-
N	水利、环境和公共设施管理业		-
O	居民服务、修理和其他服务业		-
P	教育		-
Q	卫生和社会工作		-
R	文化、体育和娱乐业		-
S	综合		-
	合计	9,520,141.00	1.88

5.2.2 报告期末按行业分类的港股通投资股票投资组合

行业类别	公允价值（人民币）	占基金资产净值比例（%）
10 能源	-	-
15 原材料	-	-
20 工业	5,422,271.36	1.07
25 可选消费	-	-
30 主要消费	-	-
35 医药卫生	-	-
40 金融	-	-
45 信息技术	-	-
50 通信服务	1,899,222.25	0.37
55 公用事业	-	-
60 房地产	-	-
合计	7,321,493.61	1.44

注：以上分类采用中证行业分类标准。

5.3 期末按公允价值占基金资产净值比例大小排序的股票投资明细

5.3.1 报告期末按公允价值占基金资产净值比例大小排序的前十名股票投资明细

序号	股票代码	股票名称	数量（股）	公允价值（元）	占基金资产净值比例（%）
1	01072	东方电气	731,200	5,422,271.36	1.07
2	601728	中国电信	400,000	2,432,000.00	0.48
2	00728	中国电信	500,000	1,899,222.25	0.37
3	002595	豪迈科技	99,600	3,556,716.00	0.70
4	603019	中科曙光	63,100	3,013,025.00	0.59
5	002841	视源股份	15,000	518,400.00	0.10

注：对于同时在 A+H 股上市的股票，合并计算公允价值参与排序，并按照不同股票分别披露。

5.4 报告期末按债券品种分类的债券投资组合

序号	债券品种	公允价值（元）	占基金资产净值比例（%）
1	国家债券	25,486,301.37	5.03
2	央行票据	-	-

3	金融债券	-	-
	其中：政策性金融债	-	-
4	企业债券	-	-
5	企业短期融资券	-	-
6	中期票据	-	-
7	可转债（可交换债）	-	-
8	同业存单	-	-
9	其他	-	-
10	合计	25,486,301.37	5.03

5.5 报告期末按公允价值占基金资产净值比例大小排序的前五名债券投资明细

序号	债券代码	债券名称	数量（张）	公允价值（元）	占基金资产净值比例（%）
1	019703	23 国债 10	250,000	25,486,301.37	5.03

5.6 报告期末按公允价值占基金资产净值比例大小排序的前十名资产支持证券投资 明细

注：本基金本报告期末未持有资产支持证券。

5.7 报告期末按公允价值占基金资产净值比例大小排序的前五名贵金属投资明细

注：本基金本报告期末未持有贵金属。

5.8 报告期末按公允价值占基金资产净值比例大小排序的前五名权证投资明细

注：本基金本报告期末未持有权证。

5.9 报告期末本基金投资的股指期货交易情况说明

5.9.1 报告期末本基金投资的股指期货持仓和损益明细

注：根据本基金合同，本基金不参与股指期货投资。

5.9.2 本基金投资股指期货的投资政策

根据本基金合同，本基金不参与股指期货投资。

5.10 报告期末本基金投资的国债期货交易情况说明

5.10.1 本期国债期货投资政策

根据本基金合同，本基金不参与国债期货投资。

5.10.2 报告期末本基金投资的国债期货持仓和损益明细

注：根据本基金合同，本基金不参与国债期货投资。

5.10.3 本期国债期货投资评价

根据本基金合同，本基金不参与国债期货投资。

5.11 投资组合报告附注

5.11.1 本基金投资的前十名证券的发行主体本期是否出现被监管部门立案调查，或在报告编制日前一年内受到公开谴责、处罚的情形

本基金投资的前十名证券的发行主体本期未出现被监管部门立案调查，或在报告编制日前一年内受到公开谴责、处罚的情形。

5.11.2 基金投资的前十名股票是否超出基金合同规定的备选股票库

本基金投资的前十名股票未超出基金合同规定的备选股票库。

5.11.3 其他资产构成

序号	名称	金额 (元)
1	存出保证金	25,157.89
2	应收证券清算款	-
3	应收股利	6,836.77
4	应收利息	-
5	应收申购款	62,791.85
6	其他应收款	17,869.11
7	其他	-
8	合计	112,655.62

5.11.4 报告期末持有的处于转股期的可转换债券明细

注：本基金本报告期末未持有处于转股期的可转换债券。

5.11.5 报告期末前十名股票中存在流通受限情况的说明

注：本基金本报告期末前十名股票中未存在流通受限情况。

5.11.6 投资组合报告附注的其他文字描述部分

由于四舍五入的原因，投资组合报告中市值占净值比例的分项之和与合计项之间可能存在尾差。

§6 基金中基金

6.1 报告期末按公允价值占基金资产净值比例大小排序的前十名基金投资明细

序号	基金代码	基金名称	运作方式	持有份额 (份)	公允价值 (元)	占基金资产净值比例 (%)	是否属于基金管理人及管理人关联方
----	------	------	------	----------	----------	---------------	------------------

							所管理的基金
1	005057	东方红货币 B	契约型开放式	71,671,811.61	71,671,811.61	14.13	是
2	510300	华泰柏瑞沪深 300ETF	交易型开放式 (ETF)	19,000,000.00	66,994,000.00	13.21	否
3	013168	东方红稳添利纯债 C	契约型开放式	58,904,549.18	63,999,792.68	12.62	是
4	159919	嘉实沪深 300ETF	交易型开放式 (ETF)	11,021,100.00	40,403,352.60	7.97	否
5	159920	华夏恒生 ETF	交易型开放式 (ETF)	23,000,000.00	22,862,000.00	4.51	否
6	511360	海富通中证短融 ETF	交易型开放式 (ETF)	200,000.00	21,876,600.00	4.31	否
7	000628	大成高新技术产业股票 A	契约型开放式	4,518,956.57	17,465,767.14	3.44	否
8	006567	中泰星元灵活配置混合 A	契约型开放式	6,926,871.98	16,525,438.48	3.26	否
9	510500	南方中证 500ETF	交易型开放式 (ETF)	3,000,000.00	16,113,000.00	3.18	否
10	014910	东方红短债债券 A	契约型开放式	11,506,914.92	12,021,274.02	2.37	是

6.1.1 报告期末按公允价值占基金资产净值比例大小排序的前十名公开募集基础设施证券投资基金投资明细

注：本基金本报告期末未持有公开募集基础设施证券投资基金。

6.1.2 报告期末基金持有的全部公开募集基础设施证券投资基金情况

注：本基金本报告期末未持有公开募集基础设施证券投资基金。

6.2 当期交易及持有基金产生的费用

项目	本期费用 2024 年 1 月 1 日至 2024 年 3 月 31 日	其中：交易及持有基金管理人以及管理人关联方所管理基金产生的费用
当期交易基金产生的申购费(元)	-	-
当期交易基金产生的赎回费(元)	1,852.21	-
当期持有基金产生的应支付销售服务费(元)	26,695.01	17,867.49
当期持有基金产生的应支付管理费(元)	593,139.55	173,979.74

当期持有基金产生的应支付托管费（元）	119,380.38	42,459.68
当期持有基金产生的应支付交易费用（元）	929.21	-
当期交易基金产生的转换费（元）	19,831.29	2,473.50

注：本基金申购、赎回本基金的基金管理人管理的其他基金（ETF 除外），应当通过基金管理人的直销渠道且不得收取申购费、赎回费（按规定应当收取并记入被投资基金其他收入部分的赎回费除外）、销售服务费等销售费用。交易本基金管理人管理的基金产生的申购费、赎回费由基金管理人直接减免，故当期交易基金产生的该类申购费为零，当期交易基金产生的该类赎回费仅为按规定应当收取并记入被投资基金其他收入部分的赎回费。交易本基金管理人管理的基金产生的销售服务费已作为费用计入被投资基金的基金份额净值，由基金管理人从被投资基金收取后向本基金返还。当期持有基金产生的应支付管理费、应支付托管费、应支付销售服务费已作为费用计入被投资基金的基金份额净值，相关披露金额根据本基金对被投资基金的实际持仓、被投资基金的基金合同约定的费率和方法估算。

6.3 本报告期持有的基金发生的重大影响事件

无。

§ 7 开放式基金份额变动

单位：份

项目	东方红欣和积极 3 个月持有混合（FOF）A	东方红欣和积极 3 个月持有混合（FOF）C
报告期期初基金份额总额	213,722,070.36	387,238,118.92
报告期期间基金总申购份额	750,663.59	422,650.70
减：报告期期间基金总赎回份额	46,276,843.16	42,384,093.45
报告期期间基金拆分变动份额（份额减少以“-”填列）	-	-
报告期期末基金份额总额	168,195,890.79	345,276,676.17

§8 基金管理人运用固有资金投资本基金情况

8.1 基金管理人持有本基金份额变动情况

注：本报告期，本基金管理人未持有本基金份额。

8.2 基金管理人运用固有资金投资本基金交易明细

注：本报告期，本基金管理人不存在申购、赎回或交易本基金的情况。

§9 影响投资者决策的其他重要信息

9.1 报告期内单一投资者持有基金份额比例达到或超过 20%的情况

注：本基金本报告期内未发生单一投资者持有基金份额比例达到或超过 20%的情况。

9.2 影响投资者决策的其他重要信息

无。

§10 备查文件目录

10.1 备查文件目录

- 1、中国证监会准予注册东方红欣和积极配置 3 个月持有期混合型基金中基金（FOF）的文件；
- 2、《东方红欣和积极配置 3 个月持有期混合型基金中基金（FOF）基金合同》；
- 3、《东方红欣和积极配置 3 个月持有期混合型基金中基金（FOF）托管协议》；
- 4、东方红欣和积极配置 3 个月持有期混合型基金中基金（FOF）财务报表及报表附注；
- 5、报告期内在规定媒介上披露的各项公告；
- 6、基金管理人业务资格批件、营业执照；
- 7、中国证监会要求的其他文件。

10.2 存放地点

备查文件存放于基金管理人的办公场所：上海市黄浦区外马路 108 号 7 层。

10.3 查阅方式

投资者可到基金管理人的办公场所免费查阅备查文件，亦可通过公司网站查阅，公司网址为：
www.dfham.com。

上海东方证券资产管理有限公司

2024 年 4 月 22 日