

华安双债添利债券型证券投资基金

2024 年第 1 季度报告

2024 年 3 月 31 日

基金管理人：华安基金管理有限公司

基金托管人：交通银行股份有限公司

报告送出日期：2024 年 4 月 22 日

§1 重要提示

基金管理人的董事会及董事保证本报告所载资料不存在虚假记载、误导性陈述或重大遗漏，并对其内容的真实性、准确性和完整性承担个别及连带责任。

基金托管人交通银行股份有限公司根据本基金合同规定，于 2024 年 4 月 18 日复核了本报告中的财务指标、净值表现和投资组合报告等内容，保证复核内容不存在虚假记载、误导性陈述或者重大遗漏。

基金管理人承诺以诚实信用、勤勉尽责的原则管理和运用基金资产，但不保证基金一定盈利。

基金的过往业绩并不代表其未来表现。投资有风险，投资者在作出投资决策前应仔细阅读本基金的招募说明书。

本报告中财务资料未经审计。

本报告期自 2024 年 1 月 1 日起至 3 月 31 日止。

§2 基金产品概况

基金简称	华安双债添利债券		
基金主代码	000149		
基金运作方式	契约型开放式		
基金合同生效日	2013 年 6 月 14 日		
报告期末基金份额总额	44,875,921.61 份		
投资目标	在合理控制风险的前提下，通过主动管理充分捕捉可转债和信用债市场投资机会，力争实现基金资产的长期稳定增值。		
投资策略	1、资产配置策略 2、可转债投资策略 3、信用债投资策略 4、其他债券投资策略		
业绩比较基准	天相可转债指数收益率×40%+中债企业债总指数收益率×40%+中债国债总指数收益率×20%		
风险收益特征	本基金为债券型基金，属于证券投资基金中中等风险的品种，其预期的风险收益水平低于股票基金和混合基金，高于货币市场基金。		
基金管理人	华安基金管理有限公司		
基金托管人	交通银行股份有限公司		
下属分级基金的基金简称	华安双债添利债券 A	华安双债添利债券 C	华安双债添利债券 E
下属分级基金的交易代码	000149	000150	019647
报告期末下属分级基金的份额总额	32,345,163.31 份	12,525,771.24 份	4,987.06 份

§3 主要财务指标和基金净值表现

3.1 主要财务指标

单位：人民币元

主要财务指标	报告期（2024 年 1 月 1 日-2024 年 3 月 31 日）		报告期（2024 年 3 月 12 日-2024 年 3 月 31 日）
	华安双债添利债券 A	华安双债添利债券 C	华安双债添利债券 E
1. 本期已实现收益	414,621.92	163,378.04	8.53
2. 本期利润	494,979.05	197,492.68	12.53
3. 加权平均基金份额本期利润	0.0151	0.0138	0.0025
4. 期末基金资产净值	42,251,381.99	15,795,683.34	6,514.52
5. 期末基金份额净值	1.3063	1.2611	1.3063

注：1、所述基金业绩指标不包括持有人认购或交易基金的各项费用（例如：开放式基金的申购赎回费、红利再投资费、基金转换费等），计入费用后实际收益水平要低于所列数字。

2、本期已实现收益指基金本期利息收入、投资收益、其他收入（不含公允价值变动收益）扣除相关费用后的余额，本期利润为本期已实现收益加上本期公允价值变动收益。

3.2 基金净值表现

3.2.1 基金份额净值增长率及其与同期业绩比较基准收益率的比较

华安双债添利债券 A

阶段	净值增长率①	净值增长率 标准差②	业绩比较基 准收益率③	业绩比较基 准收益率标 准差④	①—③	②—④
过去三个月	1.17%	0.07%	0.42%	0.19%	0.75%	-0.12%
过去六个月	1.26%	0.08%	-0.27%	0.19%	1.53%	-0.11%
过去一年	2.25%	0.09%	0.08%	0.16%	2.17%	-0.07%
过去三年	5.43%	0.11%	5.37%	0.20%	0.06%	-0.09%
过去五年	13.51%	0.13%	10.18%	0.21%	3.33%	-0.08%
自基金合同 生效起至今	77.71%	0.20%	11.27%	0.45%	66.44%	-0.25%

华安双债添利债券 C

阶段	净值增长率①	净值增长率 标准差②	业绩比较基 准收益率③	业绩比较基 准收益率标 准差④	①—③	②—④
过去三个月	1.08%	0.07%	0.42%	0.19%	0.66%	-0.12%
过去六个月	1.09%	0.08%	-0.27%	0.19%	1.36%	-0.11%
过去一年	1.89%	0.09%	0.08%	0.16%	1.81%	-0.07%
过去三年	4.33%	0.11%	5.37%	0.20%	-1.04%	-0.09%
过去五年	11.51%	0.13%	10.18%	0.21%	1.33%	-0.08%
自基金合同 生效起至今	71.92%	0.20%	11.27%	0.45%	60.65%	-0.25%

华安双债添利债券 E

阶段	净值增长率①	净值增长率 标准差②	业绩比较基 准收益率③	业绩比较基 准收益率标 准差④	①—③	②—④
过去三个月	-	-	-	-	-	-
过去六个月	-	-	-	-	-	-
过去一年	-	-	-	-	-	-
过去三年	-	-	-	-	-	-
过去五年	-	-	-	-	-	-
自基金合同 生效起至今	0.19%	0.07%	0.17%	0.13%	0.02%	-0.06%

注：本基金自 2024 年 03 月 12 日起新增 E 类基金份额。

3.2.2 自基金合同生效以来基金累计净值增长率变动及其与同期业绩比较基准收益率变动的比较

华安双债添利债券A累计净值增长率与同期业绩比较基准收益率的历史走势对比图

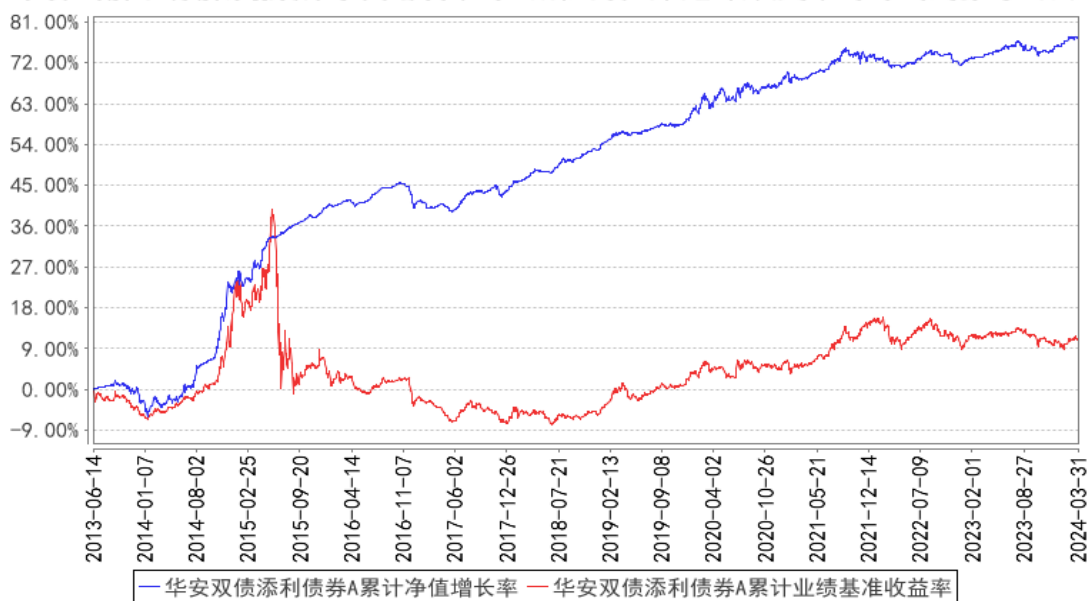

华安双债添利债券C累计净值增长率与同期业绩比较基准收益率的历史走势对比图

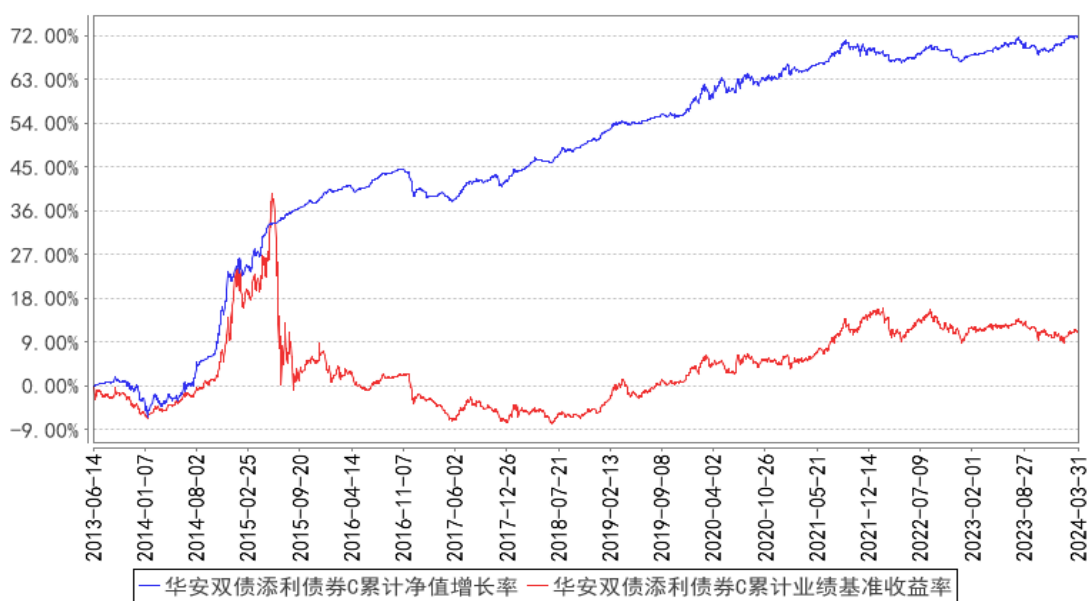

华安双债添利债券E累计净值增长率与同期业绩比较基准收益率的历史走势对比图

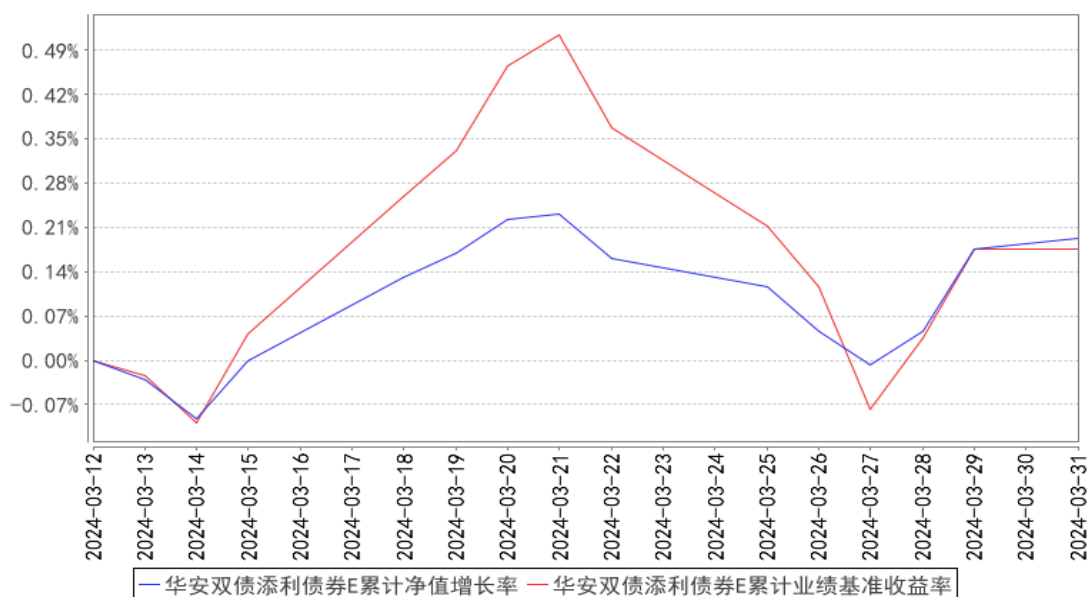

注：华安双债添利债券型证券投资基金自 2024 年 03 月 12 日起新增 E 类基金份额。

§4 管理人报告

4.1 基金经理（或基金经理小组）简介

姓名	职务	任本基金的基金经理期限		证券从业年限	说明
		任职日期	离任日期		
贺涛	固定收益部高级总监、本基金的基金经理	2013年6月14日	-	26年	硕士研究生，26年证券、基金从业经历。曾任长城证券有限责任公司债券研究员，华安基金管理有限公司债券研究员、债券投资风险管理员、固定收益投资经理。2008年4月起担任华安稳定收益债券基金的基金经理。2011年6月至2021年3月，同时担任华安可转换债券型证券投资基金的基金经理。2012年12月至2017年6月担任华安信用增强债券型证券投资基金的基金经理。2013年6月起同时担任华安双债添利债券型证券投资基金的基金经理。2013年10月至2017年7月同时担任华安月月鑫短期理财债券型证券投资基金、华安季季鑫短期理财债券型证券投资基金、华安月安鑫短期理财债券型证券投资基金、华安现金富利投资基金的基金经理。2014年7月至2017年7月同时担任华安汇财通货币市场基金的基金经理。2015年2月至2017年6月担任华安年年盈定期开放债券型证券投资基金

				<p>的基金经理。2015 年 5 月至 2017 年 7 月，担任华安新回报灵活配置混合型证券投资基金的基金经理。2015 年 9 月至 2018 年 9 月，担任华安新乐享保本混合型证券投资基金的基金经理。2018 年 9 月至 2019 年 12 月，同时担任华安新乐享灵活配置混合型证券投资基金的基金经理。2015 年 12 月至 2017 年 7 月，同时担任华安乐惠保本混合型证券投资基金的基金经理。2016 年 2 月至 2018 年 8 月，同时担任华安安华保本混合型证券投资基金的基金经理。2016 年 7 月至 2019 年 1 月，同时担任华安安进保本混合型发起式证券投资基金的基金经理。2019 年 1 月起，同时担任华安安进灵活配置混合型发起式证券投资基金的基金经理。2016 年 11 月至 2017 年 12 月，同时担任华安新希望灵活配置混合型证券投资基金的基金经理。2016 年 11 月至 2019 年 11 月，同时担任华安睿享定期开放混合型发起式证券投资基金的基金经理。2017 年 2 月起，同时担任华安新活力灵活配置混合型证券投资基金的基金经理。2018 年 2 月至 2018 年 6 月，同时担任华安丰利 18 个月定期开放债券型证券投资基金的基金经理。2019 年 1 月至 2020 年 2 月，同时担任华安安盛 3 个月定期开放债券型发起式证券投资基金的基金经理。2019 年 6 月至 2020 年 10 月，同时担任华安科创主题 3 年封闭运作灵活配置混合型证券投资基金的基金经理。2020 年 10 月至 2022 年 5 月，同时担任华安安益灵活配置混合型证券投资基金的基金经理。2021 年 1 月起，同时担任华安锦源 0-7 年金融债 3 个月定期开放债券型发起式证券投资基金的基金经理。2021 年 8 月起，同时担任华安宁享 6 个月持有期混合型证券投资基金的基金经理。2023 年 3 月起，同时担任华安添益一年持有期混合型证券投资基金的基金经理。</p>	
朱才敏	本基金的基金经理	2014 年 11 月 20 日	-	16 年	<p>硕士研究生，16 年基金行业从业经历。2007 年 7 月应届毕业生进入华安基金，历任金融工程部风险管理员、产品经理、固定收益部研究员等职务。2014 年</p>

				<p>11 月至 2017 年 7 月，同时担任华安月月鑫短期理财债券型证券投资基金、华安季季鑫短期理财债券型证券投资基金、华安月安鑫短期理财债券型证券投资基金的基金经理。2014 年 11 月至 2022 年 2 月，同时担任华安汇财通货币市场基金的基金经理。2014 年 11 月起，同时担任华安双债添利债券型证券投资基金的基金经理。2015 年 5 月起同时担任华安新回报灵活配置混合型证券投资基金的基金经理。2016 年 4 月至 2018 年 10 月，同时担任华安安禧保本混合型证券投资基金的基金经理。2018 年 10 月至 2023 年 1 月，同时担任华安安禧灵活配置混合型证券投资基金的基金经理。2016 年 9 月至 2018 年 1 月，同时担任华安新财富灵活配置混合型证券投资基金的基金经理。2016 年 11 月至 2017 年 12 月，同时担任华安新希望灵活配置混合型证券投资基金的基金经理。2016 年 12 月至 2023 年 7 月，同时担任华安新泰利灵活配置混合型证券投资基金的基金经理。2017 年 3 月至 2020 年 11 月，同时担任华安睿安定期开放混合型证券投资基金的基金经理。2019 年 5 月至 2022 年 2 月，同时担任华安鼎信 3 个月定期开放债券型发起式证券投资基金的基金经理。2019 年 7 月至 2021 年 3 月，同时担任华安日日鑫货币市场基金的基金经理。2019 年 8 月至 2021 年 3 月，同时担任华安年年丰一年定期开放债券型证券投资基金的基金经理。2021 年 3 月至 2022 年 6 月，同时担任华安科创主题 3 年封闭运作灵活配置混合型证券投资基金的基金经理。2022 年 6 月起，同时担任华安智联混合型证券投资基金（LOF）的基金经理。2021 年 3 月至 2023 年 3 月，同时担任华安添颐混合型发起式证券投资基金的基金经理。2021 年 7 月起，同时担任华安添和一年持有期债券型证券投资基金的基金经理。2023 年 1 月起，同时担任华安年年盈定期开放债券型证券投资基金的基金经理。2023 年 3 月起，同时担任华安稳健回报混合型证券投资基金的基金经</p>
--	--	--	--	--

					理。
--	--	--	--	--	----

注：此处的任职日期和离任日期均指公司作出决定之日，即以公告日为准。证券从业的含义遵从行业协会《证券投资基金经营机构董事、监事、高级管理人员及从业人员监督管理办法》的相关规定。

4.2 管理人对报告期内本基金运作合规守信情况的说明

本报告期内，本基金管理人严格遵守《证券投资基金法》等有关法律法规及基金合同、招募说明书等有关基金法律文件的规定，本着诚实信用、勤勉尽责的原则管理和运用基金资产，在控制风险的前提下，为基金份额持有人谋求最大利益，不存在违法违规或未履行基金合同承诺的情形。

4.3 公平交易专项说明

4.3.1 公平交易制度的执行情况

根据中国证监会《证券投资基金管理公司公平交易制度指导意见》，公司制定了《华安基金管理有限公司公平交易管理制度》，将各投资组合在研究分析、投资决策、交易执行等方面全部纳入公平交易管理中。控制措施包括：在研究环节，研究员在为公司管理的各类投资组合提供研究信息、投资建议过程中，使用晨会发言、邮件发送、登录在研究报告管理系统等方式来确保各类投资组合经理可以公平享有信息获取机会。在投资环节，公司各投资组合经理根据投资组合的风格和投资策略，制定并严格执行交易决策规则，以保证各投资组合交易决策的客观性和独立性。同时严格执行投资决策委员会、投资总监、投资组合经理等各投资决策主体授权机制，投资组合经理在授权范围内自主决策，超过投资权限的操作需要经过严格的审批程序。在交易环节，公司实行强制公平交易机制，确保各投资组合享有公平的交易执行机会。（1）交易所二级市场业务，遵循价格优先、时间优先、比例分配、综合平衡的控制原则，实现同一时间下达指令的投资组合在交易时机上的公平性。（2）交易所一级市场业务，投资组合经理按意愿独立进行业务申报，由集中交易部对外进行申报。若该业务以公司名义进行申报与中签，则按实际中签情况以比例分配原则进行分配。（3）银行间市场业务遵循指令时间优先原则，先到先询价的控制原则。交易监控、分析与评估环节，公司风险管理部对公司旗下的各投资组合投资境内证券市场上市交易的投资品种、进行场外的非公开发行股票申购、以公司名义进行的债券一级市场申购、不同投资组合同日和临近交易日的反向交易以及可能导致不公平交易和利益输送的异常交易行为进行监控，根据市场公认的第三方信息（如：中债登的债券估值），定期对各投资组合与交易对手之间议价交易的交易价格公允性进行审查，对不同投资组合临近交易日的同向交易的交易

时机和交易价差进行分析。本报告期内，公司公平交易制度总体执行情况良好。

4.3.2 异常交易行为的专项说明

根据中国证监会《证券投资基金管理公司公平交易制度指导意见》，公司风险管理部会同基金投资、交易部门讨论制定了各类投资组合针对股票、债券、回购等投资品种在交易所及银行间的同日反向交易控制规则，并在投资系统中进行了设置，实现了完全的系统控制。同时加强了对各类投资组合间的同日反向交易的监控与隔日反向交易的检查；风险管理部开发了同向交易分析系统，对相关同向交易指标进行持续监控，并定期对组合间的同向交易行为进行了重点分析。

本报告期内，因组合流动性管理或投资策略调整需要，除指数基金以外的所有投资组合参与的交易所公开竞价交易中，同日反向交易成交较少的单边交易量超过该证券当日成交量的 5% 的次数为 0 次，未出现异常交易。

4.4 报告期内基金的投资策略和运作分析

一季度，海外通胀表现韧性，美联储降息推迟。国内经济继续温和修复，规模以上工业增加值、社会消费品零售总额和固定资产投资均实现了同比增长，显示出供给端和需求端的动能均在改善。通胀方面，2 月 CPI 同比增速转正，PPI 同比增速底部徘徊。货币政策保持稳健，注重逆周期和跨周期调节，在一季度下调了存款准备金率 50bp，信贷增速保持平稳，社融增速稳中略降。货币市场流动性趋于宽松，资金利率中枢有所下降，短端利率债收益率跟随资金利率下行；长端利率债受流动性、供需和预期等影响，收益率亦大幅下行；信用利差窄幅波动。权益市场在一季度先抑后扬，沪深 300 指数在一季度上涨 3.1%，石油石化、煤炭、有色金属等行业涨幅居前，生物医药、计算机、房地产等行业表现相对弱势。转债表现不及正股，中证转债指数下跌 0.81%。

本基金在报告期内积极调整组合持仓结构，动态调整组合久期和杠杆，维持中高等级信用策略，动态调整转债仓位和持仓结构。

4.5 报告期内基金的业绩表现

截至 2024 年 3 月 31 日，本基金 A 类份额净值为 1.3063 元，C 类份额净值为 1.2611 元，E 类份额净值为 1.3063 元；本报告期 A 类份额净值增长率为 1.17%，同期业绩比较基准增长率为 0.42%，C 类份额净值增长率为 1.08%，同期业绩比较基准增长率为 0.42%，E 类份额净值增长率为 0.19%，同期业绩比较基准增长率为 0.17%。

4.6 报告期内基金持有人数或基金资产净值预警说明

本基金报告期内不存在基金持有人数低于 200 人或基金资产净值低于 5000 万元的情形。

§5 投资组合报告

5.1 报告期末基金资产组合情况

序号	项目	金额（元）	占基金总资产的比例（%）
1	权益投资	133,320.20	0.20
	其中：股票	133,320.20	0.20
2	基金投资	-	-
3	固定收益投资	62,291,692.07	94.64
	其中：债券	62,291,692.07	94.64
	资产支持证券	-	-
4	贵金属投资	-	-
5	金融衍生品投资	-	-
6	买入返售金融资产	-	-
	其中：买断式回购的买入返售金融资产	-	-
7	银行存款和结算备付金合计	3,144,282.22	4.78
8	其他资产	248,948.81	0.38
9	合计	65,818,243.30	100.00

5.2 报告期末按行业分类的股票投资组合

5.2.1 报告期末按行业分类的境内股票投资组合

代码	行业类别	公允价值（元）	占基金资产净值比例（%）
A	农、林、牧、渔业	-	-
B	采矿业	-	-
C	制造业	133,320.20	0.23
D	电力、热力、燃气及水生产和供应业	-	-
E	建筑业	-	-
F	批发和零售业	-	-
G	交通运输、仓储和邮政业	-	-
H	住宿和餐饮业	-	-
I	信息传输、软件和信息技术服务业	-	-
J	金融业	-	-
K	房地产业	-	-
L	租赁和商务服务业	-	-
M	科学研究和技术服务业	-	-
N	水利、环境和公共设施管理业	-	-
O	居民服务、修理和其他服务业	-	-

P	教育	-	-
Q	卫生和社会工作	-	-
R	文化、体育和娱乐业	-	-
S	综合	-	-
	合计	133,320.20	0.23

5.2.2 报告期末按行业分类的港股通投资股票投资组合

本基金本报告期末未持有港股通股票。

5.3 期末按公允价值占基金资产净值比例大小排序的股票投资明细

5.3.1 报告期末按公允价值占基金资产净值比例大小排序的前十名股票投资明细

序号	股票代码	股票名称	数量（股）	公允价值（元）	占基金资产净值比例（%）
1	002422	科伦药业	4,364	133,320.20	0.23

5.4 报告期末按债券品种分类的债券投资组合

序号	债券品种	公允价值（元）	占基金资产净值比例（%）
1	国家债券	5,411,029.45	9.32
2	央行票据	-	-
3	金融债券	39,809,872.02	68.57
	其中：政策性金融债	-	-
4	企业债券	6,203,580.82	10.69
5	企业短期融资券	-	-
6	中期票据	5,124,715.30	8.83
7	可转债（可交换债）	5,742,494.48	9.89
8	同业存单	-	-
9	其他	-	-
10	合计	62,291,692.07	107.30

5.5 报告期末按公允价值占基金资产净值比例大小排序的前五名债券投资明细

序号	债券代码	债券名称	数量（张）	公允价值（元）	占基金资产净值比例（%）
1	2120089	21 北京银行永续债 01	50,000	5,309,442.62	9.15
2	2028048	20 中国银行永续债 02	50,000	5,250,128.42	9.04
3	2020080	20 长沙银行二级	50,000	5,244,827.87	9.03
4	2028022	20 民生银行二级	50,000	5,218,024.59	8.99
5	2028013	20 农业银行二级 01	50,000	5,179,642.08	8.92

5.6 报告期末按公允价值占基金资产净值比例大小排序的前十名资产支持证券投资

明细

本基金本报告期末未持有资产支持证券。

5.7 报告期末按公允价值占基金资产净值比例大小排序的前五名贵金属投资明细

本基金本报告期末未持有贵金属投资。

5.8 报告期末按公允价值占基金资产净值比例大小排序的前五名权证投资明细

本基金本报告期末未持有权证投资。

5.9 报告期末本基金投资的国债期货交易情况说明

5.9.1 本期国债期货投资政策

无。

5.9.2 报告期末本基金投资的国债期货持仓和损益明细

本基金本报告期末未持有国债期货。

5.9.3 本期国债期货投资评价

无。

5.10 投资组合报告附注

5.10.1 本基金投资的前十名证券的发行主体本期是否出现被监管部门立案调查，或在报告编制日前一年内受到公开谴责、处罚的情形

2023 年 6 月 16 日，北京银行因小微企业划型不准确、收费政策执行及整改不到位等违法违规事项，被北京银保监局（京银保监罚决字（2023）16 号）责令改正、给予罚款合计 4830 万元的行政处罚。2024 年 2 月 1 日，北京银行因 EAST 信贷业务数据漏报等违法违规事项，被国家金融监督管理总局北京监管局（京金罚决字（2024）3 号）给予罚款合计 330 万元的行政处罚。

2023 年 11 月 29 日，中国银行因违反账户管理规定等违法违规事项，被中国人民银行（银罚决字（2023）93 号）给予警告，没收违法所得 37.340315 万元，罚款 3664.2 万元。2023 年 12 月 28 日，中国银行因部分重要信息系统识别不全面、灾备建设和灾难恢复能力不符合监管要求等违法违规事项，被国家金融监督管理总局（金罚决字（2023）68 号）给予罚款 430 万元的行政处罚。

2023 年 6 月 20 日，长沙银行因员工异常行为排查不到位，被湖南银保监局（湘银保监罚决字（2023）59 号）给予罚款 40 万元的行政处罚。2023 年 9 月 27 日，长沙银行因未按规定进行执业登记和管理、未对销售过程关键环节以现场录音录像的方法予以记录，被中国银行保险监督管

理委员会湖南监管局（湘金罚决字（2023）4号）给予警告并处罚款 3.6 万元的行政处罚。2023 年 11 月 10 日，长沙银行因违规提供土地储备融资且接受地方政府兜底等违法违规事项，被国家金融监督管理总局湖南监管局（湘金罚决字（2023）20号）合计罚款七百七十万元，没收违法所得 8993.55 元。

2023 年 8 月 2 日，民生银行因规避委托贷款监管，违规利用委托债权投资业务向企业融资等违法违规事项，被国家金融监督管理总局（金罚决字（2023）7号）给予罚款合计 4780 万元的行政处罚。

2023 年 8 月 15 日，农业银行因农户贷款发放后流入房地产企业、农村个人生产经营贷款贷后管理不到位等违法违规行为，被国家金融监督管理总局（金罚决字（2023）8号）没收违法所得并处罚款合计 4420.184584 万元，其中，对总行罚款 1760.092292 万元，没收违法所得 60.092292 万元，对分支机构罚款 2600 万元。2023 年 11 月 17 日，农业银行因办理经常项目资金收付，未对交易单证的真实性及其与外汇收支的一致性进行合理审查等违法违规事项，被国家外汇管理局北京市分局（京汇罚[2023]32号）给予警告，没收违法所得 1,418,524.70 元人民币，并处 553 万元人民币罚款。2023 年 11 月 16 日，农业银行因流动资金贷款被用于固定资产投资等违法违规事项，被国家金融监督管理总局（金罚决字（2023）21号）没收违法所得并处罚款合计 2710.9738 万元。

2023 年 9 月 21 日，北京农商银行因发生重要信息系统突发事件但未向监管部门报告、严重违法审慎经营规则等违法违规事项，被国家金融监督管理总局北京监管局（京金罚决字（2023）12号）罚款 80 万元。

2023 年 8 月 7 日，厦门国际银行因办理企业资本金结汇业务违规、2020 年部分未结清内保外贷业务违规，被国家外汇管理局厦门市分局（厦门汇检罚（2023）2号）给予警告，合计处罚款 644.30 万元人民币，没收违法所得 194.00 万元人民币的行政处罚。2023 年 9 月 20 日，厦门国际银行因发行收益与实际承担风险不相匹配的结构存款、贷款风险分类不准确、个别贷款“三查”不到位、个人经营性贷款内控不到位，被国家金融监督管理总局厦门监管局（厦金罚决字（2023）6号）给予罚款 220 万元的行政处罚。

本基金投资上述证券的投资决策程序符合公司投资制度的规定。

报告期内，本基金投资的前十名其他证券的发行主体没有被监管部门立案调查的，也没有在报告编制日前一年内受到公开谴责、处罚的情况。

5.10.2 基金投资的前十名股票是否超出基金合同规定的备选股票库

本基金投资的前十名股票中，不存在投资于超出基金合同规定备选股票库之外的股票。

5.10.3 其他资产构成

序号	名称	金额（元）
1	存出保证金	2,770.76
2	应收证券清算款	245,158.69
3	应收股利	-
4	应收利息	-
5	应收申购款	1,019.36
6	其他应收款	-
7	其他	-
8	合计	248,948.81

5.10.4 报告期末持有的处于转股期的可转换债券明细

序号	债券代码	债券名称	公允价值（元）	占基金资产净值比例（%）
1	113059	福莱转债	335,058.90	0.58
2	113056	重银转债	313,919.18	0.54
3	127045	牧原转债	286,324.45	0.49
4	123113	仙乐转债	269,451.37	0.46
5	110073	国投转债	269,125.27	0.46
6	123184	天阳转债	235,975.78	0.41
7	113602	景 20 转债	231,006.58	0.40
8	127073	天赐转债	225,396.44	0.39
9	123127	耐普转债	195,977.75	0.34
10	113067	燃 23 转债	193,597.94	0.33
11	110094	众和转债	173,993.64	0.30
12	113054	绿动转债	171,111.08	0.29
13	113068	金铜转债	170,247.41	0.29
14	123149	通裕转债	149,448.14	0.26
15	110083	苏租转债	128,758.88	0.22
16	127032	苏行转债	128,578.68	0.22
17	128137	洁美转债	127,398.23	0.22
18	132026	G 三峡 EB2	120,296.63	0.21
19	113637	华翔转债	118,329.18	0.20
20	113055	成银转债	118,174.49	0.20
21	113021	中信转债	115,465.48	0.20
22	113050	南银转债	113,964.93	0.20
23	128081	海亮转债	113,706.82	0.20
24	127041	弘亚转债	111,846.44	0.19
25	110079	杭银转债	111,657.89	0.19
26	118012	微芯转债	109,245.57	0.19
27	128125	华阳转债	108,025.48	0.19
28	127056	中特转债	105,649.04	0.18

29	113046	金田转债	105,122.88	0.18
30	113655	欧 22 转债	104,901.92	0.18
31	110075	南航转债	102,739.53	0.18
32	113631	皖天转债	102,130.98	0.18
33	113616	韦尔转债	91,814.61	0.16
34	123151	康医转债	51,670.19	0.09

5.10.5 报告期末前十名股票中存在流通受限情况的说明

本基金本报告期末前十名股票中不存在流通受限情况。

§6 开放式基金份额变动

单位：份

项目	华安双债添利债券 A	华安双债添利债券 C	华安双债添利债券 E
报告期期初基金份额总额	33,000,418.40	14,538,040.16	-
报告期期间基金总申购份额	123,529.57	1,001,210.46	4,987.06
减：报告期期间基金总赎回份额	778,784.66	3,013,479.38	-
报告期期间基金拆分变动份额（份额减少以“-”填列）	-	-	-
报告期期末基金份额总额	32,345,163.31	12,525,771.24	4,987.06

§7 基金管理人运用固有资金投资本基金情况

7.1 基金管理人持有本基金份额变动情况

无。

7.2 基金管理人运用固有资金投资本基金交易明细

无。

§8 影响投资者决策的其他重要信息

8.1 报告期内单一投资者持有基金份额比例达到或超过 20%的情况

投资者类别	报告期内持有基金份额变化情况				报告期末持有基金情况		
	序号	持有基金份额比例达到或者超过 20%的时间区间	期初份额	申购份额	赎回份额	持有份额	份额占比 (%)
个人	1	20240101~20240331	16,542,183.63	0.00	0.00	16,542,183.63	36.86

产品特有风险

本基金报告期内出现单一投资者持有基金份额比例达到或者超过 20% 的情形。如该单一投资者大额赎回将可能导致基金份额净值波动风险、基金流动性风险等特定风险。

§9 备查文件目录

9.1 备查文件目录

- 1、《华安双债添利债券型证券投资基金基金合同》
- 2、《华安双债添利债券型证券投资基金招募说明书》
- 3、《华安双债添利债券型证券投资基金托管协议》

9.2 存放地点

基金管理人和基金托管人的住所，并登载于基金管理人互联网站

<http://www.huaan.com.cn>。

9.3 查阅方式

投资者可登录基金管理人互联网站查阅，或在营业时间内至基金管理人或基金托管人的住所免费查阅。

华安基金管理有限公司

2024 年 4 月 22 日