

华泰柏瑞中证 1000 指数增强型证券投资  
基金  
2024 年第 1 季度报告

2024 年 3 月 31 日

基金管理人：华泰柏瑞基金管理有限公司

基金托管人：招商银行股份有限公司

报告送出日期：2024 年 4 月 22 日

## §1 重要提示

基金管理人的董事会及董事保证本报告所载资料不存在虚假记载、误导性陈述或重大遗漏，并对其内容的真实性、准确性和完整性承担个别及连带责任。

基金托管人招商银行股份有限公司根据本基金合同规定，于 2024 年 04 月 19 日复核了本报告中的财务指标、净值表现和投资组合报告等内容，保证复核内容不存在虚假记载、误导性陈述或者重大遗漏。

基金管理人承诺以诚实信用、勤勉尽责的原则管理和运用基金资产，但不保证基金一定盈利。

基金的过往业绩并不代表其未来表现。投资有风险，投资者在作出投资决策前应仔细阅读本基金的招募说明书。

本报告中的财务资料未经审计。

本报告期自 2024 年 1 月 1 日起至 2024 年 3 月 31 日止。

## §2 基金产品概况

基金简称	华泰柏瑞中证 1000 指数增强
基金主代码	019240
基金运作方式	契约型开放式
基金合同生效日	2023 年 9 月 19 日
报告期末基金份额总额	263,256,024.79 份
投资目标	本基金力争实现超越标的指数的投资收益，谋求基金资产的长期增值。同时力争控制本基金净值增长率与业绩比较基准之间的年跟踪误差不超过 8%。
投资策略	1、股票投资策略 本基金为增强型指数基金，主要利用量化投资模型，在保持对基准指数紧密跟踪的前提下力争实现对基准指数长期超越。 2、债券投资策略 3、资产支持证券投资策略 4、衍生品投资策略 5、存托凭证投资策略 6、融资及转融通证券出借业务的投资策略
业绩比较基准	中证 1000 指数收益率×95%+人民币活期存款税后利率×5%。
风险收益特征	本基金是一只股票指数增强型基金，其预期风险与预期收益高于混合型基金、债券型基金与货币市场基金。
基金管理人	华泰柏瑞基金管理有限公司
基金托管人	招商银行股份有限公司

下属分级基金的基金简称	华泰柏瑞中证 1000 指数增强 A	华泰柏瑞中证 1000 指数增强 C
下属分级基金的交易代码	019240	019241
报告期末下属分级基金的份额总额	183,914,271.82 份	79,341,752.97 份

### §3 主要财务指标和基金净值表现

#### 3.1 主要财务指标

单位：人民币元

主要财务指标	报告期（2024 年 1 月 1 日-2024 年 3 月 31 日）	
	华泰柏瑞中证 1000 指数增强 A	华泰柏瑞中证 1000 指数增强 C
1. 本期已实现收益	-18,766,330.79	-8,221,617.03
2. 本期利润	-17,089,482.56	-7,285,856.58
3. 加权平均基金份额本期利润	-0.0904	-0.0881
4. 期末基金资产净值	167,422,865.40	72,073,131.39
5. 期末基金份额净值	0.9103	0.9084

注：1、上述基金业绩指标不包括持有人认购或交易基金的各项费用，计入费用后实际收益水平要低于所列数字。

2、本期已实现收益指基金本期利息收入、投资收益、其他收入（不含公允价值变动收益）扣除相关费用后的余额，本期利润为本期已实现收益加上本期公允价值变动收益。

#### 3.2 基金净值表现

##### 3.2.1 基金份额净值增长率及其与同期业绩比较基准收益率的比较

华泰柏瑞中证 1000 指数增强 A

阶段	净值增长率①	净值增长率 标准差②	业绩比较基 准收益率③	业绩比较基 准收益率标 准差④	①—③	②—④
过去三个月	-8.18%	2.24%	-7.13%	2.26%	-1.05%	-0.02%
过去六个月	-9.00%	1.68%	-9.90%	1.72%	0.90%	-0.04%
自基金合同 生效起至今	-8.97%	1.62%	-9.97%	1.68%	1.00%	-0.06%

华泰柏瑞中证 1000 指数增强 C

阶段	净值增长率①	净值增长率 标准差②	业绩比较基 准收益率③	业绩比较基 准收益率标 准差④	①—③	②—④
----	--------	---------------	----------------	-----------------------	-----	-----

				准差④		
过去三个月	-8.26%	2.24%	-7.13%	2.26%	-1.13%	-0.02%
过去六个月	-9.17%	1.68%	-9.90%	1.72%	0.73%	-0.04%
自基金合同 生效起至今	-9.16%	1.62%	-9.97%	1.68%	0.81%	-0.06%

### 3.2.2 自基金合同生效以来基金累计净值增长率变动及其与同期业绩比较基准收益率变动的比较

华泰柏瑞中证1000指数增强A累计净值增长率与同期业绩比较基准收益率的历史走势对比图

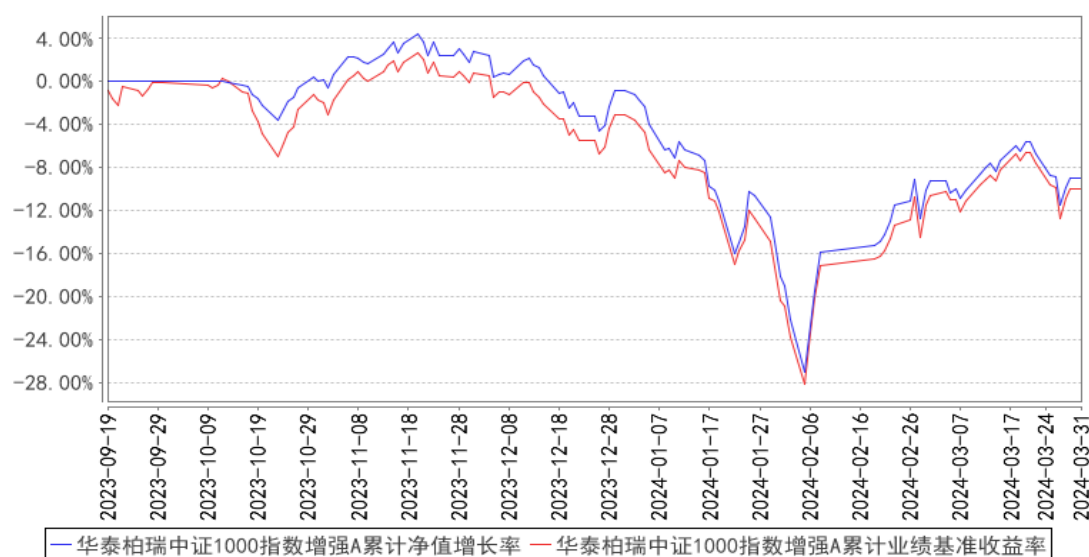

华泰柏瑞中证1000指数增强C累计净值增长率与同期业绩比较基准收益率的历史走势对比图

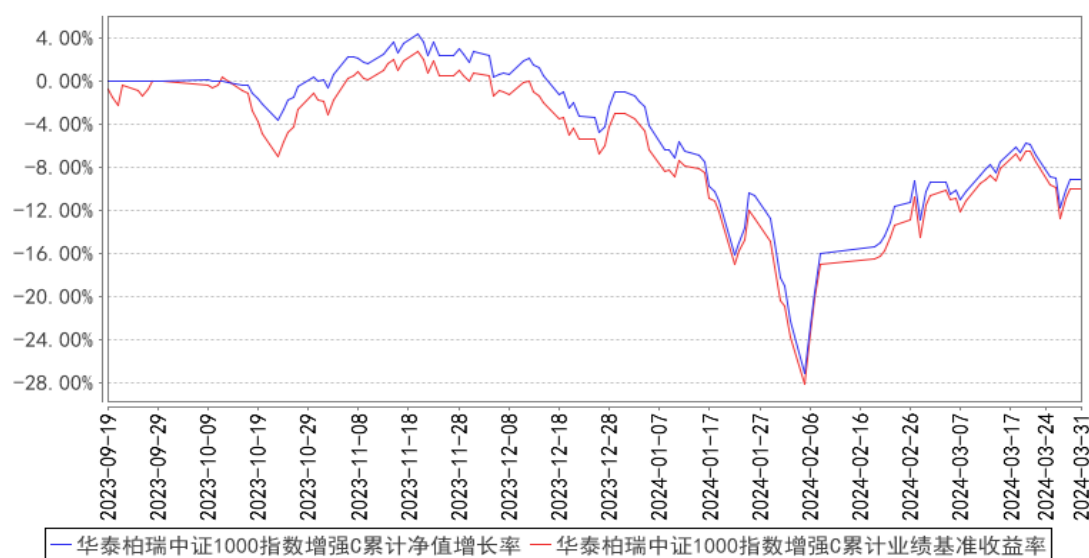

注：1、A类图示日期为2023年9月19日至2024年3月31日。C类图示日期为2023年9月19

日至 2024 年 3 月 31 日。

2、按基金合同规定，本基金自基金合同生效日起 6 个月内为建仓期，截至报告期末本基金的各项投资比例已达到基金合同投资范围中规定的比例。

3、自基金合同生效起至本报告期末不满一年。

## §4 管理人报告

### 4.1 基金经理（或基金经理小组）简介

姓名	职务	任本基金的基金经理期限		证券从业年限	说明
		任职日期	离任日期		
笪篁	本基金的基金经理	2023 年 9 月 19 日	-	9 年	美国明尼苏达大学双城分校金融数学硕士，曾任中国金融期货交易所债券事业部助理经理。2016 年 6 月加入华泰柏瑞基金管理有限公司，历任量化与海外投资部助理研究员、研究员、高级研究员。2020 年 5 月起任华泰柏瑞量化创优灵活配置混合型证券投资基金的基金经理。2020 年 11 月起任华泰柏瑞量化创盈混合型证券投资基金的基金经理。2021 年 9 月起任华泰柏瑞量化智慧灵活配置混合型证券投资基金和华泰柏瑞量化对冲稳健收益定期开放混合型发起式证券投资基金的基金经理。2022 年 11 月起任华泰柏瑞中证 1000 增强策略交易型开放式指数证券投资基金的基金经理。2023 年 9 月起任华泰柏瑞中证 1000 指数增强型证券投资基金的基金经理。

#### 4.1.1 期末兼任私募资产管理计划投资经理的基金经理同时管理的产品情况

注：截至本报告期末，本基金的基金经理不存在兼任私募资产管理计划投资经理的情况。

### 4.2 管理人对报告期内本基金运作遵规守信情况的说明

报告期内本基金的运作符合相关法律、法规以及基金合同的约定，不存在损害基金持有人利益的行为。

### 4.3 公平交易专项说明

#### 4.3.1 公平交易制度的执行情况

报告期内，本基金管理人根据《证券投资基金管理人公平交易制度指导意见》的要求，通过科学完善的制度及流程，从事前、事中和事后等环节严格控制不同基金之间可能的利益输送。

首先投资部和研究部通过规范的决策流程来确保公平对待不同投资组合。其次交易部对投资指令的合规性、有效性及合理性进行独立审核，在交易过程中启用投资交易系统内的公平交易模块，确保公平交易的实施。同时，风险管理部对报告期内的交易进行日常监控和分析评估。

本报告期内，上述公平交易制度总体执行情况良好。

#### 4.3.2 异常交易行为的专项说明

报告期内未发现本基金存在异常交易行为。本报告期内无下列情况：所有投资组合参与的交易所公开竞价同日反向交易成交较少的单边交易量超过该证券当日成交量的 5%。

#### 4.4 报告期内基金的投资策略和运作分析

2024 年一季度，A 股整体先震荡下行，后反弹上涨。春节前，由于国内经济活动处于季节性淡季，同时又是上市公司基本面和政策面的空窗期，A 股走势较弱。另一方面，大盘点位接近“雪球”等部分结构化产品止损线，短期的资金流动进一步加剧了市场波动。春节过后，短期的风险扰动出清，市场迎来全面反弹。美国 OpenAI 公司推出 Sora 短视频应用，对应国内在 AI 应用领域的创新也层出不穷，人工智能产业链赢得市场关注。一季度，A 股市场中银行、能源、公用事业等高股息相关行业表现较强，同时以人工智能、低空经济为代表的“新质生产力”先后成为市场热点。

本报告期，传统行业占比较高的上证 50、沪深 300 分别上涨 3.82%和 3.10%；代表高股息类上市公司的中证红利全收益指数上涨 8.35%；代表小市值公司的中证 1000 和中证 2000 指数同期涨跌幅分别为-7.58%和-11.05%；万得微盘股指数同期下跌 15.01%。横向比较来看，大市值与高股息板块相对较强，中小市值和微盘股下跌较多。

股票持仓方面，我们通过量化选股模型，构建跟踪中证 1000 指数的增强股票组合，结合对市场的研判，采取比较稳健的投资策略，严格管控各种风险暴露，尤其在微盘出现剧烈波动时，严格控制了对微盘的暴露。

量化策略方面，以技术面为主的短期模型，在市场流动性变化强烈的市场环境下，一季度超额受到挑战。期间，我们采取相对谨慎的组合管理方法，以求降低组合整体波动。展望后市，我们预计短期市场波动会加快，无论是大小盘的轮动，还是主题板块的轮动，变化会更加多样。当前我们的组合配置依然较为均衡，力争通过模型的选股能力获取超额收益。一方面，模型的技术面因子通过捕捉资金流特征，能较好地为主题和事件中获取超额。另一方面，基本面因子挑选出绩优低估，且具有不错成长性的股票，增加模型的稳定性。

站在当前的时点，我们看到市场的情绪和流动性大幅改善，超跌的股价也得到了修复。从基

本面的角度来看，年初经济数据显示经济基本面已有企稳迹象，3 月 PMI 超预期有助于盈利预期修复，未来科技创新的政策支持力度预计也将进一步加强。此外，我们预计美联储在 2024 年将进入降息通道，经济发展的外部环境正在呈现积极变化。短期我们对市场经历了第一阶段修复后，可能的短期波动盘整保持谨慎。但对未来几个季度的 A 股股票市场持比较乐观的态度，对于股票市场的中长期表现更为乐观。

如上所述，我们认为，当前 A 股市场整体估值偏低，经济基本面向好。我们在坚持控制投资风险的前提下，力求继续获得稳定的超额收益。

#### 4.5 报告期内基金的业绩表现

截至本报告期末华泰柏瑞中证 1000 指数增强 A 的基金份额净值为 0.9103 元，本报告期基金份额净值增长率为-8.18%，同期业绩比较基准收益率为-7.13%，截至本报告期末华泰柏瑞中证 1000 指数增强 C 的基金份额净值为 0.9084 元，本报告期基金份额净值增长率为-8.26%，同期业绩比较基准收益率为-7.13%。

#### 4.6 报告期内基金持有人数或基金资产净值预警说明

无。

### §5 投资组合报告

#### 5.1 报告期末基金资产组合情况

序号	项目	金额（元）	占基金总资产的比例（%）
1	权益投资	219,902,801.51	91.48
	其中：股票	219,902,801.51	91.48
2	基金投资	-	-
3	固定收益投资	-	-
	其中：债券	-	-
	资产支持证券	-	-
4	贵金属投资	-	-
5	金融衍生品投资	-	-
6	买入返售金融资产	-	-
	其中：买断式回购的买入返售金融资产	-	-
7	银行存款和结算备付金合计	19,704,470.76	8.20
8	其他资产	771,165.97	0.32
9	合计	240,378,438.24	100.00

#### 5.2 报告期末按行业分类的股票投资组合

### 5.2.1 报告期末按行业分类的境内股票投资组合

代码	行业类别	公允价值（元）	占基金资产净值比例（%）
A	农、林、牧、渔业	659,394.00	0.28
B	采矿业	6,937,064.00	2.90
C	制造业	131,615,921.61	54.96
D	电力、热力、燃气及水生产和供应业	7,440,328.00	3.11
E	建筑业	4,296,866.00	1.79
F	批发和零售业	6,583,769.00	2.75
G	交通运输、仓储和邮政业	7,193,866.40	3.00
H	住宿和餐饮业	358,435.00	0.15
I	信息传输、软件和信息技术服务业	25,715,924.30	10.74
J	金融业	11,954,411.00	4.99
K	房地产业	3,521,003.00	1.47
L	租赁和商务服务业	4,584,559.36	1.91
M	科学研究和技术服务业	1,492,295.21	0.62
N	水利、环境和公共设施管理业	1,635,590.63	0.68
O	居民服务、修理和其他服务业	-	-
P	教育	-	-
Q	卫生和社会工作	3,017,177.00	1.26
R	文化、体育和娱乐业	2,896,197.00	1.21
S	综合	-	-
	合计	219,902,801.51	91.82

### 5.2.2 报告期末按行业分类的港股通投资股票投资组合

注：本基金本报告期末未持有港股通投资股票。

### 5.3 期末按公允价值占基金资产净值比例大小排序的股票投资明细

#### 5.3.1 报告期末按公允价值占基金资产净值比例大小排序的前十名股票投资明细

序号	股票代码	股票名称	数量（股）	公允价值（元）	占基金资产净值比例（%）
1	688568	中科星图	31,400	1,739,560.00	0.73
2	300319	麦捷科技	195,700	1,659,536.00	0.69
3	688139	海尔生物	58,600	1,653,106.00	0.69
4	600728	佳都科技	322,100	1,610,500.00	0.67
5	002583	海能达	325,300	1,577,705.00	0.66
6	600750	江中药业	61,000	1,506,700.00	0.63
7	000762	西藏矿业	68,600	1,489,992.00	0.62
8	002701	奥瑞金	319,700	1,361,922.00	0.57
9	000503	国新健康	134,500	1,354,415.00	0.57



10	601333	广深铁路	449,500	1,330,520.00	0.56
----	--------	------	---------	--------------	------

#### 5.4 报告期末按债券品种分类的债券投资组合

注：本基金本报告期末未持有债券。

#### 5.5 报告期末按公允价值占基金资产净值比例大小排序的前五名债券投资明细

注：本基金本报告期末未持有债券。

#### 5.6 报告期末按公允价值占基金资产净值比例大小排序的前十名资产支持证券投资 明细

注：本基金本报告期末未持有资产支持证券。

#### 5.7 报告期末按公允价值占基金资产净值比例大小排序的前五名贵金属投资明细

注：本基金本报告期末未持有贵金属投资。

#### 5.8 报告期末按公允价值占基金资产净值比例大小排序的前五名权证投资明细

注：本基金本报告期末未持有权证。

#### 5.9 报告期末本基金投资的股指期货交易情况说明

##### 5.9.1 报告期末本基金投资的股指期货持仓和损益明细

代码	名称	持仓量（买/ 卖）	合约市值(元)	公允价值变动 (元)	风险说明
IM2404	中证 1000 股指期货 2404	5	5,395,600.00	-38,000.00	-
公允价值变动总额合计（元）					-38,000.00
股指期货投资本期收益（元）					236,465.75
股指期货投资本期公允价值变动（元）					-38,000.00

##### 5.9.2 本基金投资股指期货的投资政策

根据公募基金相关法规和本基金合同，我们可以使用股指期货进行加减仓位的投资操作。本报告期间因市场流动性较差或者股指期货贴水较大时，我们有使用股指期货套保调整或保持仓位。

#### 5.10 报告期末本基金投资的国债期货交易情况说明

##### 5.10.1 本期国债期货投资政策

注：本基金本报告期末未持有国债期货。

##### 5.10.2 报告期末本基金投资的国债期货持仓和损益明细

注：本基金本报告期末未持有国债期货。

### 5.10.3 本期国债期货投资评价

注：本基金本报告期末未持有国债期货。

### 5.11 投资组合报告附注

#### 5.11.1 本基金投资的前十名证券的发行主体本期是否出现被监管部门立案调查，或在报告编制日前一年内受到公开谴责、处罚的情形

报告期内基金投资的前十名证券的发行主体没有被监管部门立案调查的情形，也没有在报告编制日前一年内受到公开谴责、处罚的情形。

#### 5.11.2 基金投资的前十名股票是否超出基金合同规定的备选股票库

基金投资的前十名股票中，没有投资于超出基金合同规定备选股票库之外的。

#### 5.11.3 其他资产构成

序号	名称	金额（元）
1	存出保证金	647,472.00
2	应收证券清算款	-
3	应收股利	-
4	应收利息	-
5	应收申购款	123,693.97
6	其他应收款	-
7	其他	-
8	合计	771,165.97

#### 5.11.4 报告期末持有的处于转股期的可转换债券明细

注：本基金本报告期末未持有处于转股期的可转换债券。

#### 5.11.5 报告期末前十名股票中存在流通受限情况的说明

注：本基金本报告期末前十名股票中不存在流通受限情况。

#### 5.11.6 投资组合报告附注的其他文字描述部分

由于四舍五入的原因，分项之和与合计项之间可能存在尾差。

## §6 开放式基金份额变动

单位：份

项目	华泰柏瑞中证 1000 指数增强 A	华泰柏瑞中证 1000 指数增强 C

报告期期初基金份额总额	201,087,977.65	85,558,029.11
报告期期间基金总申购份额	17,825,416.00	3,845,149.65
减:报告期期间基金总赎回份额	34,999,121.83	10,061,425.79
报告期期间基金拆分变动份额(份额减少以“-”填列)	-	-
报告期期末基金份额总额	183,914,271.82	79,341,752.97

## §7 基金管理人运用固有资金投资本基金情况

### 7.1 基金管理人持有本基金份额变动情况

注：无。

### 7.2 基金管理人运用固有资金投资本基金交易明细

注：无。

## §8 影响投资者决策的其他重要信息

### 8.1 报告期内单一投资者持有基金份额比例达到或超过 20%的情况

注：本基金本报告期内未有单一投资者持有基金份额比例达到或超过 20%的情况。

### 8.2 影响投资者决策的其他重要信息

注：无。

## §9 备查文件目录

### 9.1 备查文件目录

- 1、本基金的中国证监会批准募集文件
- 2、本基金的《基金合同》
- 3、本基金的《招募说明书》
- 4、本基金的《托管协议》
- 5、基金管理人业务资格批件、营业执照
- 6、本基金的公告

### 9.2 存放地点

上海市浦东新区民生路 1199 弄证大五道口广场 1 号楼 17 层  
 托管人住所

### 9.3 查阅方式

投资者可在营业时间免费查阅，也可按工本费购买复印件。投资者对本报告如有疑问，可咨询基金管理人华泰柏瑞基金管理有限公司。客户服务热线：400-888-0001（免长途费） 021-3878 4638 公司网址：[www.huatai-pb.com](http://www.huatai-pb.com)

华泰柏瑞基金管理有限公司

2024 年 4 月 22 日