

南方佳元 6 个月持有期债券型证券投资 基金 2024 年第 1 季度报告

2024 年 03 月 31 日

基金管理人：南方基金管理股份有限公司

基金托管人：中信银行股份有限公司

送出日期：2024 年 4 月 22 日

§ 1 重要提示

基金管理人的董事会及董事保证本报告所载资料不存在虚假记载、误导性陈述或重大遗漏，并对其内容的真实性、准确性和完整性承担个别及连带责任。

基金托管人中信银行股份有限公司根据本基金合同规定，于 2024 年 4 月 18 日复核了本报告中的财务指标、净值表现和投资组合报告等内容，保证复核内容不存在虚假记载、误导性陈述或者重大遗漏。

基金管理人承诺以诚实信用、勤勉尽责的原则管理和运用基金资产，但不保证基金一定盈利。

基金的过往业绩并不代表其未来表现。投资有风险，投资者在作出投资决策前应仔细阅读本基金的招募说明书。

本报告中财务资料未经审计。

本报告期自 2024 年 1 月 1 日起至 3 月 31 日止。

§ 2 基金产品概况

基金简称	南方佳元 6 个月持有债券
基金主代码	012397
交易代码	012397
基金运作方式	契约型开放式
基金合同生效日	2021 年 6 月 21 日
报告期末基金份额总额	737,203,787.01 份
投资目标	本基金主要投资于债券等固定收益类金融工具，辅助投资于精选的股票，通过严谨的风险管理，力求实现基金资产持续稳定增值。
投资策略	本基金将采取自上而下的投资策略对各种投资工具进行合理的配置。在风险与收益的匹配方面，力求降低信用风险，并在良好控制利率风险与市场风险的基础上力争为投资者获取稳定的收益。具体投资策略包括：1、信用债券投资策略；2、收益率曲线策略；3、放大策略；4、资产支持证券投资策略；5、国债期货投资策略；6、可转换债券及可交换债券投资策略；7、股票投资策略等。
业绩比较基准	沪深 300 指数收益率×8%+中证港股通综合指数（人民币）收益率×2%+中债新综合财富指数收益率×90%
风险收益特征	本基金为债券型基金，一般而言，其长期平均风险和预期收益率低于股票型基金、混合型基金，高于货币市场基金。本基金可投资港股通股票，除了需要承担与境内证券投资基金类似的市场波动风险等一般投资风险之外，本基金还面临汇率风险、香港市场风险等境外证券市场投资所面临的特别投资风险。
基金管理人	南方基金管理股份有限公司

基金托管人	中信银行股份有限公司		
下属分级基金的基金简称	南方佳元 6 个月持有债券 A	南方佳元 6 个月持有债券 C	南方佳元 6 个月持有债券 E
下属分级基金的交易代码	012397	012398	020325
报告期末下属分级基金的份额总额	526,016,605.01 份	211,156,512.09 份	30,669.91 份

§ 3 主要财务指标和基金净值表现

3.1 主要财务指标

单位：人民币元

主要财务指标	报告期（2024 年 1 月 1 日—2024 年 3 月 31 日）		
	南方佳元 6 个月持有债券 A	南方佳元 6 个月持有债券 C	南方佳元 6 个月持有债券 E
1.本期已实现收益	145,140.97	18,890.68	64.19
2.本期利润	15,884,548.97	4,674,095.53	180.77
3.加权平均基金份额本期利润	0.0222	0.0208	0.0151
4.期末基金资产净值	561,292,394.17	223,147,953.93	32,721.41
5.期末基金份额净值	1.0671	1.0568	1.0669

注：1、基金业绩指标不包括持有人认（申）购或交易基金的各项费用，计入费用后实际收益水平要低于所列数字；

2、本期已实现收益指基金本期利息收入、投资收益、其他收入（不含公允价值变动收益）扣除相关费用和信用减值损失后的余额，本期利润为本期已实现收益加上本期公允价值变动收益。

3.2 基金净值表现

3.2.1 本报告期基金份额净值增长率及其与同期业绩比较基准收益率的比较

南方佳元 6 个月持有债券 A

阶段	份额净值增长率①	份额净值增长率标准差②	业绩比较基准收益率③	业绩比较基准收益率标准差④	①-③	②-④
过去三个月	2.17%	0.19%	1.98%	0.11%	0.19%	0.08%
过去六个月	1.44%	0.17%	2.56%	0.10%	-1.12%	0.07%
过去一年	2.33%	0.15%	3.83%	0.09%	-1.50%	0.06%
自基金合同生效起至今	6.71%	0.16%	8.48%	0.11%	-1.77%	0.05%

南方佳元 6 个月持有债券 C

阶段	份额净值增长率①	份额净值增长率标准差②	业绩比较基准收益率③	业绩比较基准收益率标准差④	①-③	②-④
过去三个月	2.09%	0.19%	1.98%	0.11%	0.11%	0.08%
过去六个月	1.26%	0.17%	2.56%	0.10%	-1.30%	0.07%
过去一年	1.97%	0.15%	3.83%	0.09%	-1.86%	0.06%
自基金合同生效起至今	5.68%	0.16%	8.48%	0.11%	-2.80%	0.05%

南方佳元6个月持有债券E

阶段	份额净值增长率①	份额净值增长率标准差②	业绩比较基准收益率③	业绩比较基准收益率标准差④	①-③	②-④
自基金合同生效起至今	2.98%	0.19%	2.14%	0.10%	0.84%	0.09%

3.2.2 自基金合同生效以来基金份额累计净值增长率变动及其与同期业绩比较基准收益率变动的比较

南方佳元6个月持有债券A累计净值增长率与同期业绩比较基准收益率的历史走势对比图

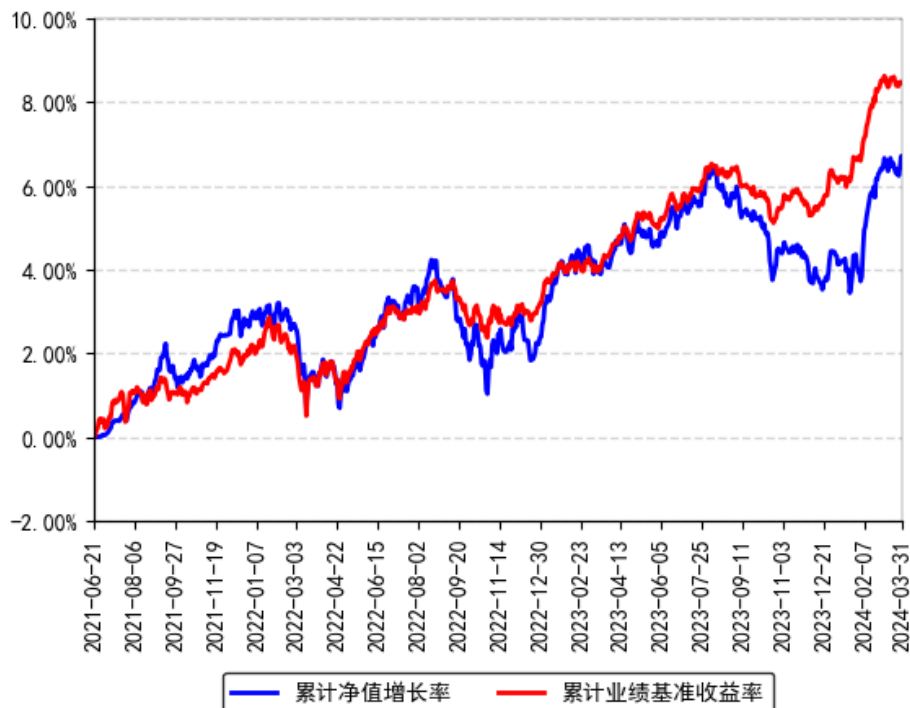

南方佳元6个月持有债券C累计净值增长率与同期业绩比较基准收益率的历史走势对比图

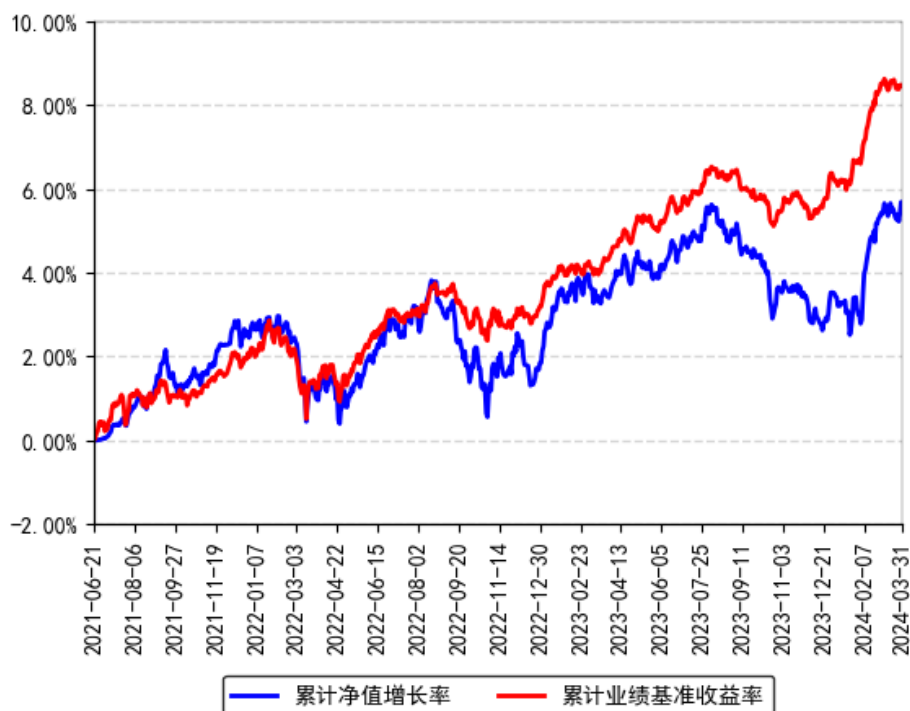

南方佳元6个月持有债券E累计净值增长率与同期业绩比较基准收益率的历史走势对比图

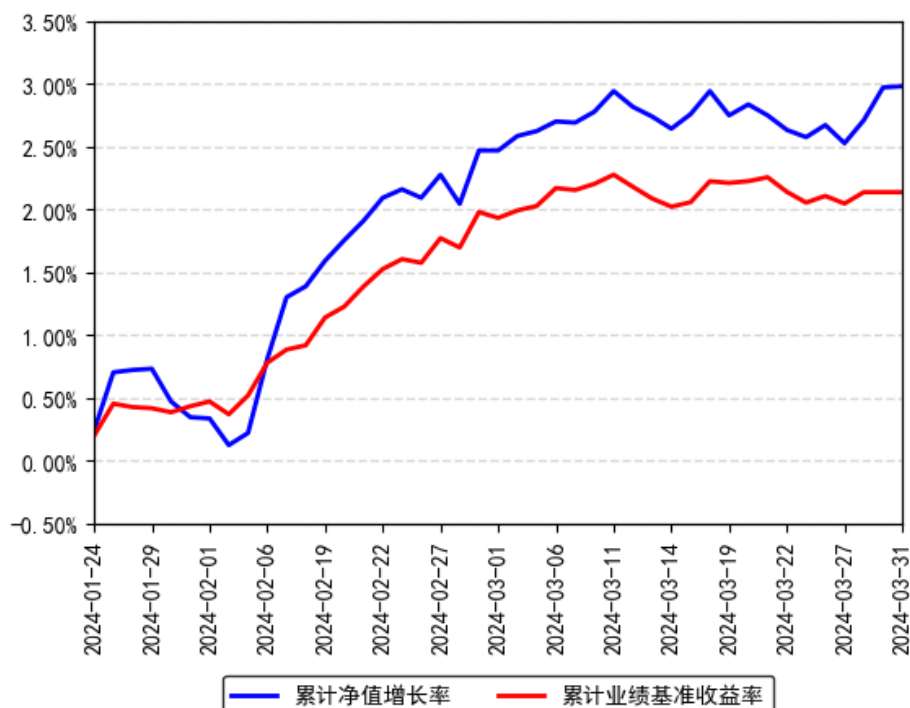

注：本基金从2024年1月23日起新增E类份额，E类份额自2024年1月24日起存续。

§ 4 管理人报告

4.1 基金经理（或基金经理小组）简介

姓名	职务	任本基金的基金经理期限		证券从业年限	说明
		任职日期	离任日期		
孙鲁闽	本基金基金经理	2021年6月21日	-	20年	南开大学理学和经济学双学士、澳大利亚新南威尔士大学商学硕士，具有基金从业资格。曾任职于厦门国际银行福州分行，2003年4月加入南方基金，历任行业研究员、南方高增和南方隆元的基金经理助理、专户投资管理部总监助理、权益投资部副总监，现任联席首席投资官、董事总经理、投顾业务投资决策委员会主席；2007年12月17日至2010年12月14日，任投资经理。2011年6月21日至2017年7月15日，任南方保本基金经理；2015年12月23日至2017年12月30日，任南方瑞利保本基金经理；2015年5月29日至2018年6月5日，任南方丰合保本基金经理；2016年1月11日至2019年1月18日，任南方益和保本基金经理；2010年12月14日至2019年5月30日，任南方避险基金经理；2018年6月15日至2019年7月5日，任南方甄智混合基金经理；2017年12月30日至2019年9月23日，任南方瑞利混合基金经理；2018年6月5日至2019年9月23日，任南方新蓝筹混合基金经理；2018年6月8日至2019年9月23日，任南方改革机遇基金经理；2019年1月18日至2019年9月23日，任南方益和混合基金经理；2018年11月5日至2020年4月1日，任南方固胜定期开放混合基金经理；2015年4月17日至2020年5月15日，任南方利淘基金经理；2015年5月20日至2020年5月15日，任南方利鑫基金经理；2017年7月13日至2020年5月15日，任南方安睿混合基金经理；2018年1月29日至2020年5月15日，任南方融尚再融资基金经理；2019年7月5日至2020年5月15日，任南方甄智混合基金经理；2016年11月15日至2021年2月26日，任南方安裕混合基金经理；2020年3月5日至2023年8月18日，任南方宝丰混合基金经理；2016年9月22日至今，任

					南方安泰混合基金经理；2019年5月30日至今，任南方致远混合基金经理；2020年9月11日至今，兼任投资经理；2021年1月6日至今，任南方宁悦一年持有期混合基金经理；2021年6月8日至今，任南方宝恒混合基金经理；2021年6月21日至今，任南方佳元6个月持有债券基金经理；2022年2月25日至今，任南方宝裕混合基金经理。
杨旭	本基金基金经理	2022年4月1日	-	14年	伦敦政治经济学院硕士，具有基金从业资格。曾就职于中国银行股份有限公司总行、华夏基金管理有限公司，历任中国银行总行金融市场总部投资经理、司库投资经理，华夏基金机构债券投资部养老金、年金、专户投资经理。2019年12月加入南方基金，2020年2月19日至2020年9月25日，任投资经理；2020年9月25日至今，任南方安泰混合基金经理；2022年4月1日至今，任南方佳元6个月持有债券基金经理。

注：1、本基金首任基金经理的任职日期为本基金合同生效日，后任基金经理的任职日期以及历任基金经理的离任日期为公司相关会议作出决定的公告（生效）日期；

2、证券从业年限计算标准遵从中国证监会《证券投资基金经营机构董事、监事、高级管理人员及从业人员监督管理办法》中关于证券投资基金从业人员范围的相关规定。

4.1.1 期末兼任私募资产管理计划投资经理的基金经理同时管理的产品情况

姓名	产品类型	产品数量（只）	资产净值(元)	任职时间
孙鲁闽	公募基金	6	8,396,709,640.35	2010年12月14日
	私募资产管理计划	-	-	-
	其他组合	28	105,204,198,403.01	2007年12月27日
	合计	34	113,600,908,043.36	-

4.2 管理人对报告期内本基金运作合规守信情况的说明

本报告期内，本基金管理人严格遵守《中华人民共和国证券投资基金法》等有关法律法规、中国证监会和本基金基金合同的规定，本着诚实信用、勤勉尽责的原则管理和运用基金资产，在严格控制风险的基础上，为基金份额持有人谋求利益。本报告期内，本基金运作整

体合法合规，没有损害基金份额持有人利益。基金的投资范围、投资比例及投资组合符合有关法律、法规及基金合同的规定。

4.3 公平交易专项说明

4.3.1 公平交易制度的执行情况

本报告期内，本基金管理人严格执行《证券投资基金管理公司公平交易制度指导意见》，完善相应制度及流程，通过系统和人工等各种方式在各业务环节严格控制交易公平执行，公平对待旗下管理的所有基金和投资组合。

4.3.2 异常交易行为的专项说明

本基金于本报告期内不存在异常交易行为。本报告期内基金管理人管理的所有投资组合参与的交易所公开竞价同日反向交易成交较少的单边交易量超过该证券当日成交量的5%的交易次数为10次，是由于指数投资组合的投资策略导致。

4.4 报告期内基金投资策略和运作分析

一季度国内经济开局平稳，工业生产和投资持续恢复，政策方面货币宽松先行，财政相对克制，总体符合市场预期。从一季度数据来看，1-3月PMI分别为49.2%、49.1%和50.8%，已回升至荣枯线以上。累计同比数据中，规模以上工业企业增加值、固定资产投资、消费品零售总额以及出口数据均超市场预期。1-2月CPI延续回升，2月CPI转正，开年来PPI同比小幅为负，通胀保持回暖趋势。海外市场方面，美国经济有韧性，宽松预期摇摆。1-3月新增非农就业22.9万人、27.5万人、30.3万人，失业率维持低位，美国通胀略超预期，但仍在延续下行通道。3月FOMC会议释放明确鸽派信号，维持政策利率不变以及年内3次降息预期。市场交易重回宽松预期，此外，瑞士央行降息、英国央行释放明确降息信号、日本退出负利率后依然将维持宽松，欧洲经济相对美国明显走弱，美元走强。

一季度市场大幅波动，在1月下跌后强势反弹，指数表现分化明显。具体来看，沪深300上涨3.1%，中证500下跌2.64%，中证1000下跌7.58%，创业板指下跌3.87%。风格方面轮动剧烈，春节前市场持续下跌，小盘、成长风格跌幅巨大，低估值、价值风格强势，春节后市场偏向前期超跌的成长风格，价值、低估值风格弹性较差。行业层面分化明显，银行、石油石化、煤炭、家用电器涨幅居前，均上涨超10%。另一方面，医药生物、计算机、电子跌幅较大，分别下跌12.08%、10.51%、10.45%。资金方面，一季度全A日均成交8953.7亿，季度环比边际上行，反应交易热度有所上行。两融余额15379.49亿，较上季度降低，融资买入占比有所上升。北向资金结束了2023年8月以来持续的资金净流出，月度合计净流入682.23亿。固收方面，1-2月资金面总体较为宽松，跨春节资金利率未如往年一样显著高

企，1、2月DR007均值均为1.86%。1月PMI仍处于荣枯线下方，但生产和外需数据有所改善，从价格相关指标看通胀可能继续低位徘徊。2月PMI仍处于荣枯线下方，生产和外需下行，内需上行。3月资金面没有进一步宽松，全月DR007均值1.89%，较2月小幅上行3bp。经济金融数据显示经济基本面没有进一步下行，但复苏力度不强。全季度看，债券收益率明显下行：其中3年期AAA评级信用债收益率下行21bp，3、5、10年期国债收益率分别下行26bp、20bp和27bp。

报告期内本基金权益仓位维持在15%的中枢水平，在方向配置上我们坚持一贯投资思路，大体保持不变，主要集中在公共事业、生物医药、汽车、家用电器、电力设备等业绩增长稳定或低估值相关的行业。固收方面，一季度较大比例减持剩余期限在1年以内的产业债，提高AAA评级商业银行二永债占比，止盈部分5年期左右二级资本债和转债，同时对10年期国开债进行了波段操作。

4.5 报告期内基金的业绩表现

截至报告期末，本基金A份额净值为1.0671元，报告期内，份额净值增长率为2.17%，同期业绩基准增长率为1.98%；本基金C份额净值为1.0568元，报告期内，份额净值增长率为2.09%，同期业绩基准增长率为1.98%；本基金E份额净值为1.0669元，报告期内，份额净值增长率为2.98%，同期业绩基准增长率为2.14%。

4.6 报告期内基金持有人数或基金资产净值预警说明

报告期内，本基金未出现连续二十个交易日基金份额持有人数量不满二百人或者基金资产净值低于五千万元的情形。

§ 5 投资组合报告

5.1 报告期末基金资产组合情况

序号	项目	金额（元）	占基金总资产的比例（%）
1	权益投资	137,874,115.89	13.37
	其中：股票	137,874,115.89	13.37
2	基金投资	-	-
3	固定收益投资	874,594,338.16	84.82
	其中：债券	874,594,338.16	84.82
	资产支持证券	-	-
4	贵金属投资	-	-
5	金融衍生品投资	-	-

6	买入返售金融资产	9,800,000.00	0.95
	其中：买断式回购的买入返售金融资产	-	-
7	银行存款和结算备付金合计	8,698,568.33	0.84
8	其他资产	208,484.84	0.02
9	合计	1,031,175,507.22	100.00

注：本基金本报告期末通过沪港通交易机制投资的港股市值为人民币 799,957.85 元，占基金资产净值比例 0.10%；通过深港通交易机制投资的港股市值为人民币 1,503,957.38 元，占基金资产净值比例 0.19%。

5.2 报告期末按行业分类的股票投资组合

5.2.1 报告期末按行业分类的境内股票投资组合

金额单位：人民币元

代码	行业类别	公允价值（元）	占基金资产净值比例（%）
A	农、林、牧、渔业	-	-
B	采矿业	7,733,171.00	0.99
C	制造业	71,296,632.26	9.09
D	电力、热力、燃气及水生产和供应业	16,355,765.47	2.08
E	建筑业	-	-
F	批发和零售业	5,194,916.38	0.66
G	交通运输、仓储和邮政业	3,751,976.00	0.48
H	住宿和餐饮业	-	-
I	信息传输、软件和信息技术服务业	9,447,977.28	1.20
J	金融业	5,409,116.00	0.69
K	房地产业	-	-
L	租赁和商务服务业	8,180,456.00	1.04
M	科学研究和技术服务业	-	-
N	水利、环境和公共设施管理业	7,699,006.27	0.98
O	居民服务、修理和其他服务业	-	-
P	教育	-	-
Q	卫生和社会工作	-	-
R	文化、体育和娱乐业	501,184.00	0.06
S	综合	-	-
	合计	135,570,200.66	17.28

5.2.2 报告期末按行业分类的港股通投资股票投资组合

金额单位：人民币元

行业类别	公允价值（人民币元）	占基金资产净值比例（%）
能源	-	-
材料	-	-

工业	862,292.23	0.11
非必需消费	-	-
必需消费品	-	-
医疗保健	382,192.41	0.05
金融	-	-
科技	-	-
通讯	-	-
公用事业	1,059,430.59	0.14
房地产	-	-
政府	-	-
合计	2,303,915.23	0.29

注：以上分类采用彭博行业分类标准（BICS）。

5.3 期末按公允价值占基金资产净值比例大小排序的股票投资明细

5.3.1 报告期末按公允价值占基金资产净值比例大小排序的前十名股票投资明细

序号	股票代码	股票名称	数量（股）	公允价值（元）	占基金资产净值比例（%）
1	002027	分众传媒	915,650	5,970,038.00	0.76
2	600690	海尔智家	216,300	5,396,685.00	0.69
3	601985	中国核电	582,013	5,348,699.47	0.68
4	000333	美的集团	77,600	4,983,472.00	0.64
5	600323	瀚蓝环境	300,000	4,944,000.00	0.63
6	300750	宁德时代	23,700	4,506,792.00	0.57
7	601877	正泰电器	210,100	4,241,919.00	0.54
8	601899	紫金矿业	242,800	4,083,896.00	0.52
9	002648	卫星化学	218,676	4,045,506.00	0.52
10	600741	华域汽车	232,800	3,890,088.00	0.50

注：对于同时在 A+H 股上市的股票，合并计算公允价值参与排序，并按照不同股票分别披露。

5.4 报告期末按债券品种分类的债券投资组合

金额单位：人民币元

序号	债券品种	公允价值（元）	占基金资产净值比例（%）
1	国家债券	-	-
2	央行票据	-	-
3	金融债券	275,436,698.51	35.11
	其中：政策性金融债	88,510,729.78	11.28
4	企业债券	417,697,365.22	53.25
5	企业短期融资券	-	-
6	中期票据	150,355,188.70	19.17
7	可转债（可交换债）	31,105,085.73	3.97

8	同业存单	-	-
9	其他	-	-
10	合计	874,594,338.16	111.49

5.5 报告期末按公允价值占基金资产净值比例大小排名的前五名债券投资明细

金额单位：人民币元

序号	债券代码	债券名称	数量（张）	公允价值（元）	占基金资产净值比例（%）
1	220322	22 进出 22	250,000	25,387,841.53	3.24
2	230215	23 国开 15	230,000	23,729,558.74	3.02
3	2128042	21 兴业银行二级 02	200,000	20,800,561.75	2.65
4	185517	22 诚通 K1	200,000	20,652,931.51	2.63
5	185642	22 川投 01	200,000	20,614,487.67	2.63

5.6 报告期末按公允价值占基金资产净值比例大小排名的前十名资产支持证券投资明细

本基金本报告期末未持有资产支持证券。

5.7 报告期末按公允价值占基金资产净值比例大小排序的前五名贵金属投资明细

本基金本报告期末未持有贵金属。

5.8 报告期末按公允价值占基金资产净值比例大小排名的前五名权证投资明细

本基金本报告期末未持有权证。

5.9 报告期末本基金投资的股指期货交易情况说明

5.9.1 报告期末本基金投资的股指期货持仓和损益明细

无。

5.9.2 本基金投资股指期货的投资政策

无。

5.10 报告期末本基金投资的国债期货交易情况说明

5.10.1 本期国债期货投资政策

本基金在进行国债期货投资时，将根据风险管理原则，以套期保值为主要目的，采用流动性好、交易活跃的期货合约，通过对债券市场和期货市场运行趋势的研究，结合国债期货

的定价模型寻求其合理的估值水平，与现货资产进行匹配，通过多头或空头套期保值等策略进行套期保值操作。基金管理人将充分考虑国债期货的收益性、流动性及风险性特征，运用国债期货对冲系统性风险、对冲特殊情况下的流动性风险，如大额申购赎回等，利用金融衍生品的杠杆作用，以达到降低投资组合的整体风险的目的。

5.10.2 报告期末本基金投资的国债期货持仓和损益明细

无。

5.10.3 本期国债期货投资评价

无。

5.11 投资组合报告附注

5.11.1 声明本基金投资的前十名证券的发行主体本期是否出现被监管部门立案调查，或在报告编制日前一年内受到公开谴责、处罚的情形。如是，还应对相关证券的投资决策程序做出说明

报告期内基金投资的前十名证券的发行主体未有被监管部门立案调查，不存在报告编制日前一年内受到公开谴责、处罚的情形。

5.11.2 声明基金投资的前十名股票是否超出基金合同规定的备选股票库。如是，还应对相关股票的投资决策程序做出说明

本基金投资的前十名股票没有超出基金合同规定的备选股票库，本基金管理人从制度和流程上要求股票必须先入库再买入。

5.11.3 其他资产构成

单位：人民币元

序号	名称	金额（元）
1	存出保证金	-
2	应收证券清算款	-
3	应收股利	-
4	应收利息	-
5	应收申购款	208,484.84
6	其他应收款	-
7	待摊费用	-
8	其他	-
9	合计	208,484.84

5.11.4 报告期末持有的处于转股期的可转换债券明细

金额单位：人民币元

序号	债券代码	债券名称	公允价值（元）	占基金资产净值比例（%）
1	110059	浦发转债	14,744,040.87	1.88

2	132026	G 三峡 EB2	2,526,229.23	0.32
3	128048	张行转债	2,379,432.26	0.30
4	113056	重银转债	2,280,099.63	0.29
5	128129	青农转债	2,207,083.08	0.28
6	113044	大秦转债	1,598,213.14	0.20
7	113042	上银转债	887,320.33	0.11
8	127066	科利转债	835,320.95	0.11
9	113050	南银转债	746,470.30	0.10
10	113661	福 22 转债	671,245.97	0.09
11	113024	核建转债	656,749.04	0.08
12	113062	常银转债	553,835.30	0.07
13	110073	国投转债	395,075.90	0.05
14	113052	兴业转债	381,292.28	0.05
15	118014	高测转债	242,677.45	0.03

5.11.5 报告期末前十名股票中存在流通受限情况的说明

本基金本报告期末投资前十名股票中不存在流通受限情况。

§ 6 开放式基金份额变动

单位：份

项目	南方佳元 6 个月持有 债券 A	南方佳元 6 个月持有 债券 C	南方佳元 6 个月持有 债券 E
报告期期初基金份额 总额	839,473,140.22	244,391,915.99	-
报告期期间基金总申 购份额	2,584,171.66	3,277,475.78	30,669.91
减：报告期期间基金 总赎回份额	316,040,706.87	36,512,879.68	-
报告期期间基金拆分 变动份额（份额减少 以“-”填列）	-	-	-
报告期期末基金份额 总额	526,016,605.01	211,156,512.09	30,669.91

§ 7 基金管理人运用固有资金投资本基金情况

7.1 基金管理人持有本基金份额变动情况

单位：份

项目	份额
报告期期初管理人持有的本基金份额	29,537,872.61

报告期期间买入/申购总份额	-
报告期期间卖出/赎回总份额	-
报告期期末管理人持有的本基金份额	29,537,872.61
报告期期末持有的本基金份额占基金总份额比例 (%)	4.01

7.2 基金管理人运用固有资金投资本基金交易明细

本报告期内，基金管理人不存在申购、赎回或买卖本基金的情况。

§ 8 影响投资者决策的其他重要信息

8.1 报告期内单一投资者持有基金份额比例达到或超过 20%的情况

投资者类别	报告期内持有基金份额变化情况					报告期末持有基金情况	
	序号	持有基金份额比例达到或者超过 20% 的时间区间	期初份额	申购份额	赎回份额	持有份额	份额占比
机构	1	20240101-20240331	446,446,991.43	-	66,718,220.56	379,728,770.87	51.51%
产品特有风险							
本基金存在持有基金份额超过 20% 的基金份额持有人，在特定赎回比例及市场条件下，若基金管理人未能以合理价格及时变现基金资产，将会导致流动性风险和基金净值波动风险。							

注：申购份额包含红利再投资和份额折算。

8.2 影响投资者决策的其他重要信息

无。

§ 9 备查文件目录

9.1 备查文件目录

- 1、《南方佳元 6 个月持有期债券型证券投资基金基金合同》；
- 2、《南方佳元 6 个月持有期债券型证券投资基金托管协议》；
- 3、南方佳元 6 个月持有期债券型证券投资基金 2024 年 1 季度报告原文。

9.2 存放地点

深圳市福田区莲花街道益田路 5999 号基金大厦 32-42 楼。

9.3 查阅方式

网站：<http://www.nffund.com>