

# 平安添润债券型证券投资基金 2024 年第 1 季度报告

2024 年 3 月 31 日

基金管理人：平安基金管理有限公司

基金托管人：平安银行股份有限公司

报告送出日期：2024 年 4 月 22 日

## §1 重要提示

基金管理人的董事会及董事保证本报告所载资料不存在虚假记载、误导性陈述或重大遗漏，并对其内容的真实性、准确性和完整性承担个别及连带责任。

基金托管人平安银行股份有限公司根据本基金合同规定，于 2024 年 04 月 19 日复核了本报告中的财务指标、净值表现和投资组合报告等内容，保证复核内容不存在虚假记载、误导性陈述或者重大遗漏。

基金管理人承诺以诚实信用、勤勉尽责的原则管理和运用基金资产，但不保证基金一定盈利。

基金的过往业绩并不代表其未来表现。投资有风险，投资者在作出投资决策前应仔细阅读本基金的招募说明书。

本报告中财务资料未经审计。

本报告期自 2024 年 01 月 01 日起至 03 月 31 日止。

## §2 基金产品概况

基金简称	平安添润债券	
基金主代码	015625	
基金运作方式	契约型开放式	
基金合同生效日	2022 年 11 月 17 日	
报告期末基金份额总额	107,715,527.19 份	
投资目标	在严格控制风险的前提下，通过积极主动的投资管理，力争获得超越业绩比较基准的投资回报。	
投资策略	1、大类资产配置 2、股票（含存托凭证）投资策略 3、债券投资策略 4、国债期货投资策略 5、信用衍生品投资策略	
业绩比较基准	中债综合全价(总值)指数收益率×90%+沪深 300 指数收益率×8%+恒生指数收益率（经汇率调整）×2%	
风险收益特征	本基金是债券型基金，预期收益和预期风险高于货币市场基金，低于混合型基金和股票型基金。本基金若投资港股通标的股票，需承担港股通机制下因投资环境、投资标的、市场制度以及交易规则等差异带来的特有风险。	
基金管理人	平安基金管理有限公司	
基金托管人	平安银行股份有限公司	
下属分级基金的基金简称	平安添润债券 A	平安添润债券 C
下属分级基金的交易代码	015625	015626
报告期末下属分级基金的份额总额	18,662,825.91 份	89,052,701.28 份

## §3 主要财务指标和基金净值表现

### 3.1 主要财务指标

单位：人民币元

主要财务指标	报告期（2024 年 1 月 1 日-2024 年 3 月 31 日）	
	平安添润债券 A	平安添润债券 C
1. 本期已实现收益	82,198.11	677,553.16
2. 本期利润	99,862.07	735,802.26
3. 加权平均基金份额本期利润	0.0289	0.0288
4. 期末基金资产净值	19,777,044.41	93,885,762.81
5. 期末基金份额净值	1.0597	1.0543

注：1. 本期已实现收益指基金本期利息收入、投资收益、其他收入（不含公允价值变动收益）扣除相关费用和信用减值损失后的余额，本期利润为本期已实现收益加上本期公允价值变动收益；

2. 所述基金业绩指标不包括持有人认购或交易基金的各项费用，计入费用后实际收益水平要低于所列数字。

### 3.2 基金净值表现

#### 3.2.1 基金份额净值增长率及其与同期业绩比较基准收益率的比较

平安添润债券 A

阶段	净值增长率①	净值增长率标准差②	业绩比较基准收益率③	业绩比较基准收益率标准差④	①-③	②-④
过去三个月	4.21%	0.25%	1.44%	0.11%	2.77%	0.14%
过去六个月	7.14%	0.22%	1.51%	0.10%	5.63%	0.12%
过去一年	5.14%	0.23%	1.48%	0.09%	3.66%	0.14%
自基金合同生效起至今	5.97%	0.22%	2.36%	0.09%	3.61%	0.13%

平安添润债券 C

阶段	净值增长率①	净值增长率标准差②	业绩比较基准收益率③	业绩比较基准收益率标准差④	①-③	②-④
过去三个月	4.13%	0.25%	1.44%	0.11%	2.69%	0.14%
过去六个月	6.96%	0.22%	1.51%	0.10%	5.45%	0.12%
过去一年	4.73%	0.23%	1.48%	0.09%	3.25%	0.14%

自基金合同 生效起至今	5.43%	0.22%	2.36%	0.09%	3.07%	0.13%
----------------	-------	-------	-------	-------	-------	-------

### 3.2.2 自基金合同生效以来基金累计净值增长率变动及其与同期业绩比较基准收益率变动的比较

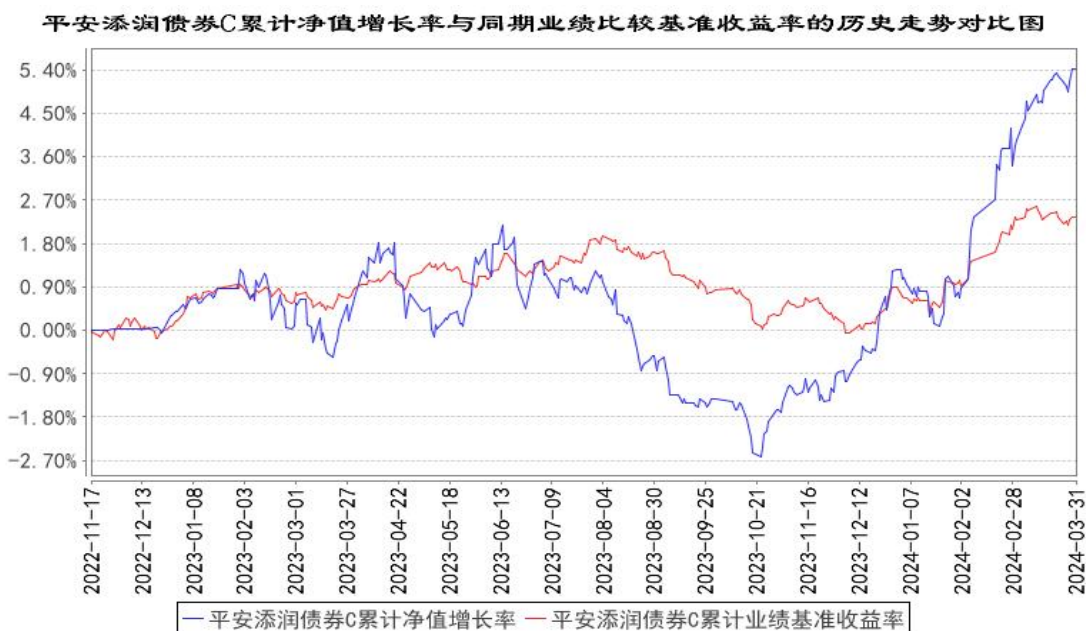
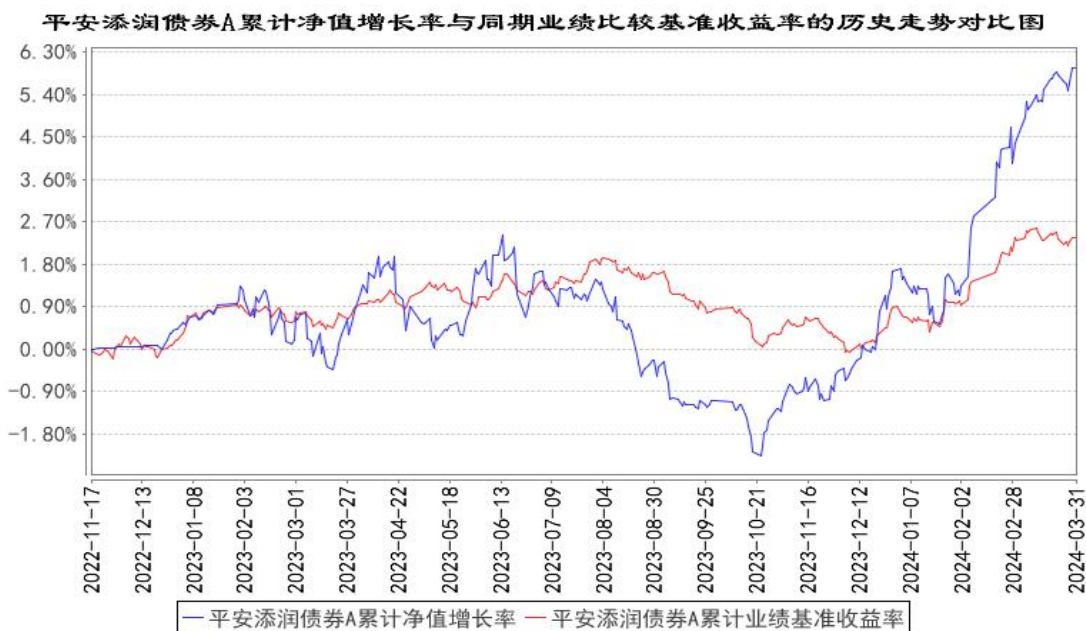

注：1、本基金基金合同于 2022 年 11 月 17 日正式生效；

2、按照本基金的基金合同规定，基金管理人应当自基金合同生效之日起六个月内使基金的投资组合比例符合基金合同的约定，截至报告期末本基金已完成建仓，建仓期结束时各项资产配置比例符合基金合同约定。

### 3.3 其他指标

注：本基金本报告期内无其他指标。

## §4 管理人报告

### 4.1 基金经理（或基金经理小组）简介

姓名	职务	任本基金的基金经理期限		证券从业年限	说明
		任职日期	离任日期		
曾小丽	平安添润债券型证券投资基金基金经理	2022年11月17日	-	12年	曾小丽女士，中国人民大学世界经济专业硕士，曾先后担任大公国际资信评估有限公司信用评审委员、信用分析师、光大保德信基金管理有限公司基金经理兼固收研究团队联席团队队长。2021年8月加入平安基金管理有限公司，现任平安双债添益债券型证券投资基金、平安添利债券型证券投资基金、平安添润债券型证券投资基金、平安恒泰1年持有期混合型证券投资基金、平安稳健增长混合型证券投资基金基金经理。
刘斌斌	平安添润债券型证券投资基金基金经理	2022年12月2日	2024年2月6日	11年	刘斌斌先生，山东大学金融学专业硕士。曾任融通基金管理有限公司投资经理。2021年2月加入平安基金管理有限公司，曾担任固定收益投资中心专户投资经理，现担任平安恒泽混合型证券投资基金基金经理。

注：1、对基金的首任基金经理，其“任职日期”为基金合同生效日，“离任日期”为根据公司决定确认的解聘日期；对此后的非首任基金经理，“任职日期”和“离任日期”分别指根据公司决定确认的聘任日期和解聘日期。

2、证券从业的含义遵从行业协会《证券业从业人员资格管理办法》的相关规定。

#### 4.1.1 期末兼任私募资产管理计划投资经理的基金经理同时管理的产品情况

注：无。

### 4.2 管理人对报告期内本基金运作遵规守信情况的说明

本报告期内，本基金管理人严格遵守《中华人民共和国证券投资基金法》等有关法律法规、中国证监会和本基金基金合同的规定，本着诚实信用、勤勉尽责的原则管理和运用基金资产，在严格控制风险的基础上，为基金份额持有人谋求最大利益。本报告期内，本基金运作整体合法合规，没有损害基金份额持有人利益。基金的投资范围、投资比例及投资组合符合有关法律法规及基金合同的规定。

### 4.3 公平交易专项说明

#### 4.3.1 公平交易制度的执行情况

报告期内，本基金管理人严格执行了《证券投资基金管理公司公平交易制度指导意见》和公司制定的公平交易相关制度。

#### 4.3.2 异常交易行为的专项说明

本基金于本报告期内不存在异常交易行为。

报告期内，所有投资组合参与的交易所公开竞价同日反向交易成交较少的单边交易量未超过该证券当日成交量的 5%。

### 4.4 报告期内基金的投资策略和运作分析

报告期内，国内维持偏松的流动性环境和有定力的政策环境。经济的结构性特征突出，传统投资领域复工节奏偏缓，以新质生产力为代表的新兴领域在产业化进展、鼓励性政策有持续催化。市场方面，债券在偏松的货币环境下维持偏强运行。1-2 月，“大行放贷、小行买债”局面持续上演，城投债继续收缩，叠加非银欠配，票息资产荒愈演愈烈，利率在 LPR 降息和降准预期下有所下行。3 月份，债券面临资产荒持续和收益低的两难，利率品种波动频率加大，波段交易的难度也明显提高。

权益市场年初出现恐慌性的下跌，随后在流动性注入、政策呵护下市场大幅修复。在此期间红利股整体表现相对稳定，春节后市场风险偏好修复，风格切换，小盘、成长股成交额回升，涨幅居前，机会集中于两会政策利好板块与新质生产力方面；转债整体跟随权益波动，溢价率压缩导致阶段性跟涨偏弱。

报告期内，纯债方面基金主要增配 2-3 年久期永续债，同时阶段性参与长端利率的交易机会。权益方面在整体保持中性仓位，结构上 1-2 月高股息板块仓位暴露相对较多，行业主要包括煤炭、电力、室友等，春节后增配机械、医药等，结构整体均衡。转债方面在 1 月市场流动性恐慌下跌过程增配绝对价格较低的品种，整体以绝对收益增强思路进行操作。

### 4.5 报告期内基金的业绩表现

截至本报告期末平安添润债券 A 的基金份额净值 1.0597 元，本报告期基金份额净值增长率为 4.21%，同期业绩比较基准收益率为 1.44%；截至本报告期末平安添润债券 C 的基金份额净值 1.0543 元，本报告期基金份额净值增长率为 4.13%，同期业绩比较基准收益率为 1.44%。

### 4.6 报告期内基金持有人数或基金资产净值预警说明

本基金本报告期内未出现连续 20 个工作日基金份额持有人数低于 200 人的情形。本基金本报告期内出现连续 60 个工作日基金资产净值低于 5,000 万元的情形。截至报告期末，以上情况已经消除。根据 2014 年 8 月 8 日生效的《公开募集证券投资基金运作管理办法》第四十一条的规定，予以披露，且基金管理人已经向证监会报告并提出了解决方案。

## §5 投资组合报告

### 5.1 报告期末基金资产组合情况

序号	项目	金额（元）	占基金总资产的比例（%）
1	权益投资	15,108,744.90	11.64
	其中：股票	15,108,744.90	11.64
2	基金投资	-	-
3	固定收益投资	112,554,539.33	86.70
	其中：债券	112,554,539.33	86.70
	资产支持证券	-	-
4	贵金属投资	-	-
5	金融衍生品投资	-	-
6	买入返售金融资产	-	-
	其中：买断式回购的买入返售金融资产	-	-
7	银行存款和结算备付金合计	445,287.95	0.34
8	其他资产	1,715,199.94	1.32
9	合计	129,823,772.12	100.00

### 5.2 报告期末按行业分类的股票投资组合

#### 5.2.1 报告期末按行业分类的境内股票投资组合

代码	行业类别	公允价值（元）	占基金资产净值比例（%）
A	农、林、牧、渔业	-	-
B	采矿业	3,925,516.00	3.45
C	制造业	7,953,299.75	7.00
D	电力、热力、燃气及水生产和供应业	719,640.00	0.63
E	建筑业	-	-
F	批发和零售业	-	-
G	交通运输、仓储和邮政业	1,199,492.60	1.06
H	住宿和餐饮业	-	-
I	信息传输、软件和信息技术服务业	528,336.55	0.46
J	金融业	782,460.00	0.69
K	房地产业	-	-

L	租赁和商务服务业	-	-
M	科学研究和技术服务业	-	-
N	水利、环境和公共设施管理业	-	-
O	居民服务、修理和其他服务业	-	-
P	教育	-	-
Q	卫生和社会工作	-	-
R	文化、体育和娱乐业	-	-
S	综合	-	-
	合计	15,108,744.90	13.29

## 5.2.2 报告期末按行业分类的港股通投资股票投资组合

注：本基金本报告期末未持有港股通股票。

## 5.3 期末按公允价值占基金资产净值比例大小排序的股票投资明细

### 5.3.1 报告期末按公允价值占基金资产净值比例大小排序的前十名股票投资明细

序号	股票代码	股票名称	数量（股）	公允价值（元）	占基金资产净值比例（%）
1	600036	招商银行	24,300	782,460.00	0.69
2	601088	中国神华	18,700	730,983.00	0.64
3	600188	兖矿能源	30,200	718,458.00	0.63
4	601598	中国外运	87,200	517,096.00	0.45
5	601882	海天精工	18,200	489,398.00	0.43
6	601666	平煤股份	39,300	482,211.00	0.42
7	601225	陕西煤业	18,700	469,183.00	0.41
8	601001	晋控煤业	30,000	461,700.00	0.41
9	600027	华电国际	63,100	433,497.00	0.38
10	600346	恒力石化	30,500	425,475.00	0.37

## 5.4 报告期末按债券品种分类的债券投资组合

序号	债券品种	公允价值（元）	占基金资产净值比例（%）
1	国家债券	1,222,143.28	1.08
2	央行票据	-	-
3	金融债券	32,869,209.84	28.92
	其中：政策性金融债	23,312,213.12	20.51
4	企业债券	1,006,997.26	0.89
5	企业短期融资券	4,912,516.97	4.32
6	中期票据	51,881,613.24	45.65
7	可转债（可交换债）	19,067,503.00	16.78
8	同业存单	-	-
9	其他	1,594,555.74	1.40
10	合计	112,554,539.33	99.02

## 5.5 报告期末按公允价值占基金资产净值比例大小排序的前五名债券投资明细



序号	债券代码	债券名称	数量（张）	公允价值（元）	占基金资产净值比例（%）
1	210218	21 国开 18	120,000	12,194,301.64	10.73
2	230216	23 国开 16	100,000	10,104,754.10	8.89
3	102481242	24 临沂城投 MTN002	100,000	10,033,164.38	8.83
4	2120089	21 北京银行永续 债 01	90,000	9,556,996.72	8.41
5	102480531	24 晋能装备 MTN001	60,000	6,018,203.28	5.29

## 5.6 报告期末按公允价值占基金资产净值比例大小排序的前十名资产支持证券投资 明细

注：本基金本报告期末未持有资产支持证券。

## 5.7 报告期末按公允价值占基金资产净值比例大小排序的前五名贵金属投资明细

注：本基金报告期末未持有贵金属投资。

## 5.8 报告期末按公允价值占基金资产净值比例大小排序的前五名权证投资明细

注：本基金本报告期末未持有权证投资。

## 5.9 报告期末本基金投资的国债期货交易情况说明

### 5.9.1 本期国债期货投资政策

本基金本报告期无国债期货投资。

### 5.9.2 报告期末本基金投资的国债期货持仓和损益明细

注：本基金本报告期内无国债期货投资。

### 5.9.3 本期国债期货投资评价

本基金本报告期无国债期货投资。

## 5.10 投资组合报告附注

### 5.10.1 本基金投资的前十名证券的发行主体本期是否出现被监管部门立案调查，或在报告编制日前一年内受到公开谴责、处罚的情形

根据发布的相关公告，本基金投资的前十名证券的发行主体中，北京银行股份有限公司、江苏徐工工程机械租赁有限公司在本报告编制日前一年内受到监管部门的公开谴责或处罚。

本基金投资上述证券的投资决策程序符合相关法律法规和公司制度的要求。

### 5.10.2 基金投资的前十名股票是否超出基金合同规定的备选股票库

基金投资的前十名股票中，没有投资超出基金合同规定备选库以外的股票。

### 5.10.3 其他资产构成

序号	名称	金额（元）
1	存出保证金	6,159.03
2	应收证券清算款	905,908.67
3	应收股利	-
4	应收利息	-
5	应收申购款	803,132.24
6	其他应收款	-
7	其他	-
8	合计	1,715,199.94

### 5.10.4 报告期末持有的处于转股期的可转换债券明细

序号	债券代码	债券名称	公允价值（元）	占基金资产净值比例（%）
1	113037	紫银转债	3,544,918.05	3.12
2	128129	青农转债	2,922,978.30	2.57
3	110059	浦发转债	2,415,376.25	2.13
4	118026	利元转债	1,045,289.38	0.92
5	110047	山鹰转债	830,917.55	0.73
6	111003	聚合转债	588,479.30	0.52
7	123168	惠云转债	501,500.03	0.44
8	123147	中辰转债	483,939.19	0.43
9	123162	东杰转债	468,268.78	0.41
10	111017	蓝天转债	412,473.34	0.36
11	113573	纵横转债	388,177.76	0.34
12	113597	佳力转债	344,636.88	0.30
13	113662	豪能转债	340,204.03	0.30
14	127079	华亚转债	266,053.36	0.23
15	123184	天阳转债	254,853.84	0.22
16	113618	美诺转债	247,010.64	0.22
17	113621	彤程转债	236,775.25	0.21
18	111005	富春转债	208,843.19	0.18
19	118029	富淼转债	205,745.00	0.18
20	111009	盛泰转债	203,837.81	0.18
21	123153	英力转债	179,286.69	0.16
22	113643	风语转债	173,120.00	0.15
23	127090	兴瑞转债	172,230.04	0.15
24	123157	科蓝转债	163,646.42	0.14
25	113665	汇通转债	162,526.05	0.14

26	123160	泰福转债	160,451.25	0.14
27	113669	景 23 转债	156,419.24	0.14
28	118027	宏图转债	151,641.26	0.13
29	123159	崧盛转债	141,104.80	0.12
30	123100	朗科转债	108,507.67	0.10
31	118035	国力转债	88,023.71	0.08
32	123197	光力转债	70,198.54	0.06
33	113549	白电转债	68,982.30	0.06
34	123114	三角转债	68,640.99	0.06
35	123163	金沃转债	59,905.61	0.05
36	123198	金埔转债	57,909.17	0.05
37	123085	万顺转 2	55,067.47	0.05
38	123211	阳谷转债	33,498.92	0.03
39	113639	华正转债	28,721.71	0.03
40	123182	广联转债	23,600.19	0.02
41	118028	会通转债	22,687.42	0.02
42	123213	天源转债	22,488.48	0.02
43	123220	易瑞转债	101.40	0.00

### 5.10.5 报告期末前十名股票中存在流通受限情况的说明

注：本基金本报告期末前十名股票中无流通受限的股票。

### 5.10.6 投资组合报告附注的其他文字描述部分

由于四舍五入原因，分项之和与合计可能有尾差。

## §6 开放式基金份额变动

单位：份

项目	平安添润债券 A	平安添润债券 C
报告期期初基金份额总额	234,512.68	11,102,395.68
报告期期间基金总申购份额	18,869,476.38	111,728,258.09
减：报告期期间基金总赎回份额	441,163.15	33,777,952.49
报告期期间基金拆分变动份额（份额减少以“-”填列）	-	-
报告期期末基金份额总额	18,662,825.91	89,052,701.28

## §7 基金管理人运用固有资金投资本基金情况

### 7.1 基金管理人持有本基金份额变动情况

单位：份

项目	平安添润债券 A	平安添润债券 C
----	----------	----------

报告期期初管理人持有的本基金份额	-	5,130,309.87
报告期期间买入/申购总份额	-	-
报告期期间卖出/赎回总份额	-	-
报告期期末管理人持有的本基金份额	-	5,130,309.87
报告期期末持有的本基金份额占基金总份额比例 (%)	-	5.76

注：1、期间申购/买入总份额含红利再投份额。

2、基金管理人平安基金投资本基金适用的认（申）购/赎回费按照本基金招募说明书的规定执行。

## 7.2 基金管理人运用固有资金投资本基金交易明细

注：无。

## §8 影响投资者决策的其他重要信息

### 8.1 报告期内单一投资者持有基金份额比例达到或超过 20%的情况

投资者类别	报告期内持有基金份额变化情况				报告期末持有基金情况		
	序号	持有基金份额比例达到或超过 20%的时间区间	期初份额	申购份额	赎回份额	持有份额	份额占比 (%)
机构	1	2024/01/01-2024/03/07; 2024/03/18-2024/03/24	5,065,467.32	16,113,744.08	-	21,179,211.40	19.66
	2	2024/01/01-2024/03/07	5,130,309.87	-	-	5,130,309.87	4.76
个人	-	-	-	-	-	-	-

#### 产品特有风险

本报告期内，本基金出现单一份额持有人持有基金份额占比超过 20%的情况。当该基金份额持有人选择大比例赎回时，可能引发巨额赎回。若发生巨额赎回而本基金没有足够现金时，存在一定的流动性风险；为应对巨额赎回而进行投资标的变现时，可能存在仓位调整困难，甚至对基金份额净值造成不利影响。基金经理会对可能出现的巨额赎回情况进行充分准备并做好流动性管理，但当基金出现巨额赎回并被全部确认时，申请赎回的基金份额持有人有可能面临赎回款项被延缓支付的风险，未赎回的基金份额持有人有可能承担短期内基金资产变现冲击成本对基金份额净值产生的不利影响。在极端情况下，当持有基金份额占比较高的基金份额持有人大量赎回本基金时，可能导致在其赎回后本基金资产规模连续六十个工作日低于 5,000 万元，基金还可能面临转换运作方式、与其他基金合并或者终止基金合同等情形。

### 8.2 影响投资者决策的其他重要信息

为保护基金份额持有人的利益，依据《中华人民共和国证券投资基金法》、《公开募集证券投资基金运作管理办法》的有关规定及《平安添润债券型证券投资基金基金合同》（以下简称“《基金合同》”）的约定，经与基金托管人平安银行股份有限公司（以下简称“本基金托管人”）协商一

致，基金管理人平安基金管理有限公司（以下简称“本基金管理人”）决定自为 2023 年 12 月 4 日至 2023 年 12 月 29 日 17:00 止以通讯方式召开平安添润债券型证券投资基金（以下简称“本基金”）基金份额持有人大会，审议《关于持续运作平安添润债券型证券投资基金的议案》。本次大会决议自 2024 年 1 月 2 日起生效。详细内容请阅读本公司于 2024 年 1 月 3 日发布的《平安添润债券型证券投资基金基金份额持有人大会表决结果暨决议生效的公告》。

## §9 备查文件目录

### 9.1 备查文件目录

- （1）中国证监会准予平安添润债券型证券投资基金募集注册的文件
- （2）平安添润债券型证券投资基金基金合同
- （3）平安添润债券型证券投资基金托管协议
- （4）法律意见书
- （5）基金管理人业务资格批件、营业执照和公司章程

### 9.2 存放地点

深圳市福田区福田街道益田路 5033 号平安金融中心 34 层

### 9.3 查阅方式

- （1）投资者可在营业时间免费查阅，也可按工本费购买复印件
- （2）投资者对本报告书如有疑问，可咨询本基金管理人平安基金管理有限公司，客户服务电话：400-800-4800（免长途话费）

平安基金管理有限公司

2024 年 4 月 22 日