



百诺环境

NEEQ:873232

浙江百诺数智环境科技股份有限公司

Zhejiang Bainuo Digital Environmental Protection Technology Co., Ltd.

半年度报告

— 2023 —

重要提示

- 一、公司控股股东、实际控制人、董事、监事、高级管理人员保证本报告所载资料不存在任何虚假记载、误导性陈述或者重大遗漏，并对其内容的真实性、准确性和完整性承担个别及连带责任。
- 二、公司负责人厉炯慧、主管会计工作负责人丁科毓及会计机构负责人（会计主管人员）丁科毓保证半年度报告中财务报告的真实、准确、完整。
- 三、本半年度报告已经挂牌公司董事会审议通过，不存在未出席审议的董事。
- 四、本半年度报告未经会计师事务所审计。
- 五、本半年度报告涉及未来计划等前瞻性陈述，不构成公司对投资者的实质承诺，投资者及相关人士均应当对此保持足够的风险认识，并且应当理解计划、预测与承诺之间的差异。
- 六、本半年度报告已在“第二节 会计数据和经营情况”之“七、 公司面临的重大风险分析”对公司报告期内的重大风险因素进行分析，请投资者注意阅读。
- 七、未按要求披露的事项及原因

无

目录

第一节	公司概况	5
第二节	会计数据和经营情况	6
第三节	重大事件	18
第四节	股份变动及股东情况	22
第五节	董事、监事、高级管理人员及核心员工变动情况	24
第六节	财务会计报告	26
附件 I	会计信息调整及差异情况	118
附件 II	融资情况	118

备查文件目录	载有公司负责人、主管会计工作负责人、会计机构负责人（会计主管人员）签名并盖章的财务报表。
	报告期内在指定信息披露平台上公开披露过的所有公司文件的正本及公告的原稿。
文件备置地址	杭州市西湖区文一路 115 号杭州电子科技大学实验楼 5 楼。

释义

释义项目		释义
公司、挂牌公司、股份公司、百诺环境	指	浙江百诺数智环境科技股份有限公司
股东大会	指	浙江百诺数智环境科技股份有限公司股东大会
董事会	指	浙江百诺数智环境科技股份有限公司董事会
监事会	指	浙江百诺数智环境科技股份有限公司监事会
三会	指	股东大会、董事会、监事会
元、万元	指	人民币元、人民币万元
主办券商、财通证券	指	财通证券股份有限公司
会计师事务所、中汇	指	中汇会计师事务所（特殊普通合伙）
报告期	指	2023年1月1日至2023年6月30日
期末、报告期末	指	2023年6月30日
章程、公司章程	指	《浙江百诺数智环境科技股份有限公司公司章程》
百诺数字	指	浙江裕腾百诺数字科技有限公司，公司控股公司
浩翔百诺	指	嘉兴浩翔百诺环境有限公司，公司参股公司
公司法	指	《中华人民共和国公司法》
证券法	指	《中华人民共和国证券法》

第一节 公司概况

企业情况			
公司中文全称	浙江百诺数智环境科技股份有限公司		
英文名称及缩写	Zhejiang Bainuo Digital Environmental Protection Technology Co., Ltd.		
法定代表人	厉炯慧	成立时间	2015年4月10日
控股股东	控股股东为(厉炯慧)	实际控制人及其一致行动人	实际控制人为(厉炯慧)，一致行动人为(杭州裕腾百诺资产管理合伙企业(有限合伙))
行业(挂牌公司管理型行业分类)	水利、环境和公共设施管理业(N)-生态保护和环境治理业(77)-环境治理业(772)-水污染治理行业代码(7721)		
主要产品与服务项目	为政府及企业提供全生命周期数智环保综合服务。		
挂牌情况			
股票交易场所	全国中小企业股份转让系统		
证券简称	百诺环境	证券代码	873232
挂牌时间	2019年5月16日	分层情况	创新层
普通股股票交易方式	集合竞价交易	普通股总股本(股)	60,200,000
主办券商(报告期内)	财通证券	报告期内主办券商是否发生变化	否
主办券商办公地址	浙江省杭州市西湖区天目山路198号财通双冠大厦		
联系方式			
董事会秘书姓名	丁科毓	联系地址	杭州市西湖区文一路115号杭州电子科技大学实验楼5楼
电话	0571-86787206	电子邮箱	dingkeyu@aliyun.com
传真	0571-86787206		
公司办公地址	杭州市西湖区文一路115号杭州电子科技大学实验楼5楼	邮政编码	311113
公司网址	http://www.zjythb.cn		
指定信息披露平台	www.neeq.com.cn		
注册情况			
统一社会信用代码	91330110328174952L		
注册地址	浙江省杭州市余杭区良渚街道洋帆商务中心1幢2001室-1		
注册资本(元)	60,200,000	注册情况报告期内是否变更	否

第二节 会计数据和经营情况

一、 业务概要

(一) 商业模式与经营计划

商业模式：

1、公司定位

为政府及企业提供全生命周期数智环保综合服务。

2、两次关键转型

以公司董事长为核心的团队具有独到的战略眼光和信息收集分析能力，能够准确分析社会经济环境变化趋势，掌握行业发展状态，同时具有极强的执行力，能够及时调整公司战略和发展方向。

公司成立时主要业务为河道水体治理业务，第一次转型是从河道水体治理业务向环境技术服务转型，公司环境技术服务产生的收入逐步反超河道水体治理业务。

近年来，公司着力在环保技术服务的基础之上嫁接互联网+大数据技术，向数字化、智能化、平台化转型，打造数智环保平台。

数智环保平台能够建立环保服务产业上下游联动、线下+线上联动的运行机制。有效提升服务效率和能力，有效降低企业间交易成本和合作风险。

3、公司典型数智化平台

(1) 工业园区智慧环保管理平台

全周期全要素数据集中表达

核心关注数据一键导出

重点环保问题一目了然

各级用户职责清晰可见

提高管理服务效能



(2) 排污许可数智管理服务平台

针对生态环境主管部门，以固定污染源排污许可制管理为核心的数智环保平台。

RPA 技术共享国家平台

数据深度分析，直观发现并传递问题事件

按属地分解任务闭环管控

解决排污许可证后管理多平台协同问题，提高排污许可一证式管理效能。



(3) 数智环保平台+排污许可制为核心全要素排查服务

针对生态环境主管部门，提供数智环保平台及数据服务，同时实施固定污染源全要素全周期排查与管理服务。

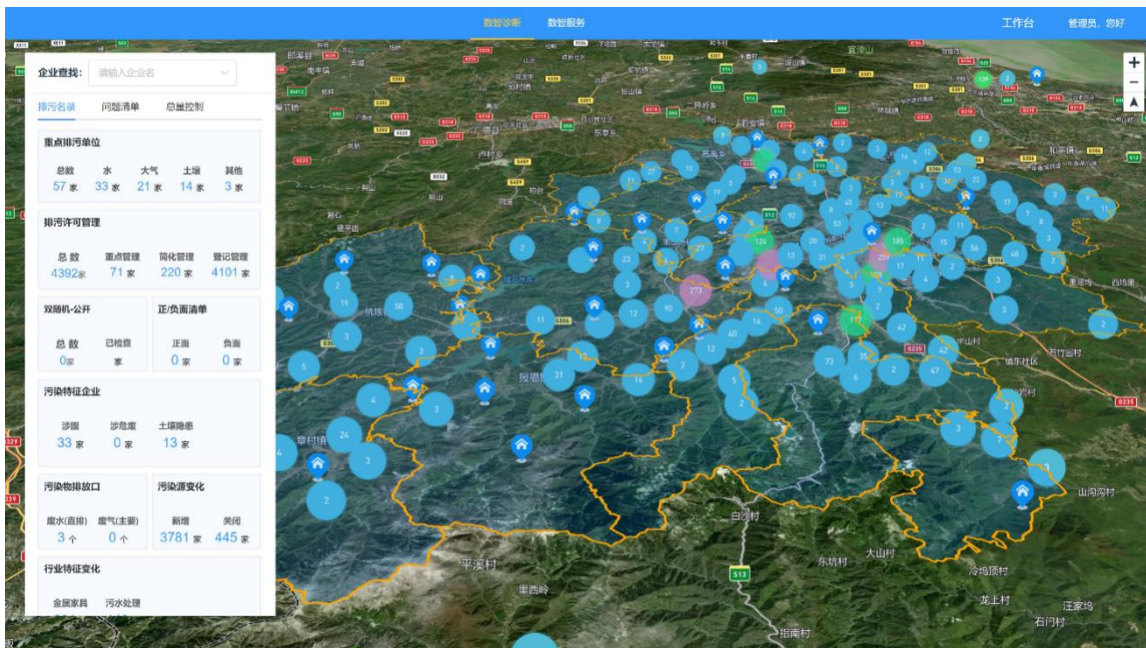

4、公司主要业务

公司采取互联网+大数据结合环保专业技术服务的方式，打造自有知识产权的数智环保平台，将各项业务有机融合。

主要业务包括：互联网+大数据研发；环境技术服务；环境系统集成；其他技术服务。

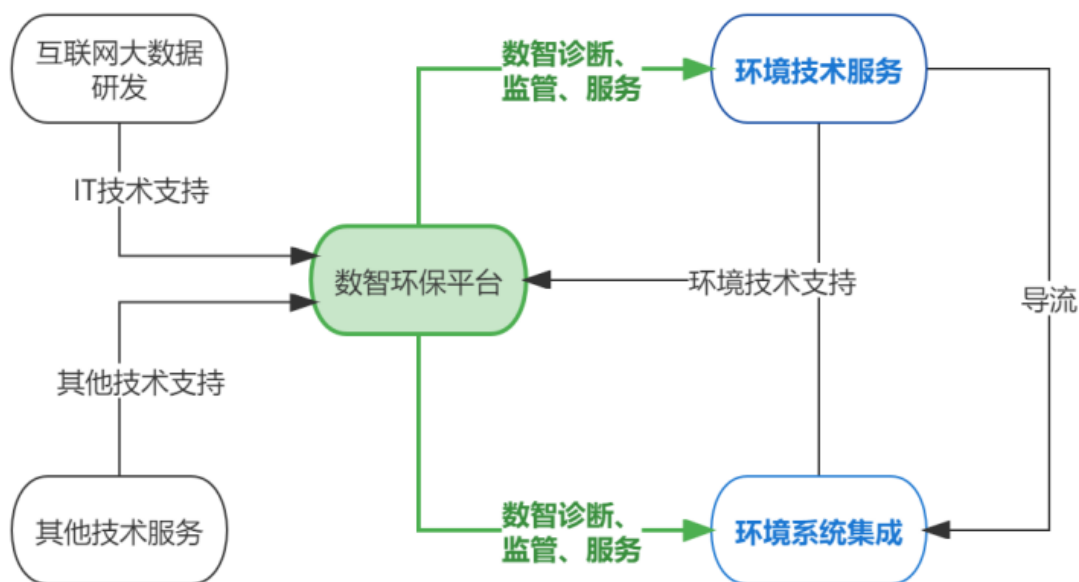

5、经营模式

(1) 研发模式

公司采用自主研发与合作研发相结合的研发方式。研发中心主要承担公司核心技术开发、科研项目申报与承接、技术研究平台建设等工作；目前已经获得杭州市企业高新技术研究开发中心、杭州市余杭区科技企业研发中心等荣誉称号。

公司研发工作紧跟国内外相关技术发展趋势，并针对各类项目实施及产品应用过程中遇到的关键技术问题进行深入研究与开发。目前在生态环境监管、治理、服务领域，以及大数据、人工智能、物联网等数字化技术应用领域形成了一系列具有自主知识产权的核心技术。

（2）销售模式

公司未设立专门的销售部门，主要依赖研发实力、专业技术实力和服务口碑拓展业务。

从业务来源来看，主要分为招投标和直接委托。招投标的客户主要为各级地方政府、产业园区；直接委托的客户主要为工业企业。

（3）服务模式

公司拥有充足的环保专业技术人员、互联网+大数据工程师、环保全产业链的专业资质、环保发明专利和环保行业软件著作权，具有成熟的一体化服务能力。

服务方式以自主服务为主，同时对外采购部分设备、劳务、检测服务等。

（4）采购模式

目前公司全部按照市场化原则进行采购，建立了完善的采购流程和制度。主要通过在线询价和报价比价的形式，综合考虑产品质量、售后服务、业主需求、供应商声誉和历史合作情况等因素，最终确定供应商名单。

（5）盈利模式

公司从客户需求和项目具体情况出发，基于自身的人员储备和技术实力，以解决企业能源问题为核心，通过调查、检测、研究、评价、分析等方法，针对性的为企业提供数智环保平台建设、环保规划、环保整体解决方案、环保治理等专业环保服务，最终满足客户的环保需求，获得盈利。

6、公司未来发展规划

（1）专业深耕

公司将持续招聘优秀的互联网+大数据工程师和环保专业技术人员，深耕互联网+大数据结合环保专业技术服务的服务模式。

报告期内公司研发人员与研发支出持续增加。

同时公司将不断扩大专业技术服务范围（社会风险评估服务、节能评估服务、检测服务等），

为客户提供更为全面的专业技术服务。

（2）模式输出

经过近年的技术积累与转型，公司逐渐摸索出独有的数智环保综合服务模式，同时公司具备模式输出的人员储备与技术储备。

之后公司将寻找战略合作伙伴，逐步把数智环保综合服务模式输出与推广，与合作方共赢，提升公司业绩，提高股东回报。

经营计划：

1. 业绩回顾

2022 年度，公司以环保技术服务为基础的数字化转型取得良好成效，全生命周期数智环保综合服务理念不断深入，在整体环境不好的情况下仍实现高速增长，2022 年度实现营业收入约 1 亿元，较上年同期增长 64.33%，一方面是公司环境技术服务业务仍然保持高速增长，增幅 39.93%；另一方面是环境系统集成业务也实现高速增长，2022 年完成营业收入约 2,618 万元。营业收入的大幅增长导致净利润大幅增加。

2023 年上半年，公司实现营业收入约 5,700 万元，较上年同期增长 9.53%，公司环境技术服务业务仍然保持高速增长，增幅 69.33%。

2023 年上半年与去年同期相比，净利润也提升了 15.16%。

2022 年度，公司开始对外扩张与模式输出，新设“浙江百诺数智环境科技股份有限公司”，“嘉兴百诺数智环保科技有限公司”，并购“杭州首创安宁风险评估有限公司”，参股内蒙古百诺环境科技有限公司。公司技术服务内容与服务地域得到有效扩张。

2023 年，公司设立控股子公司杭州匠心智水环境科技有限公司。

2. 2023 年下半年经营计划

2023 年下半年公司将持续打造公司“数智环保平台”，稳步推进公司数字化、智能化转型；同时公司将继续积极开拓新的业务类型，通过并购、参股等方式开拓公司服务地域，继续保持环境技术服务业务高增长的态势。

（二）行业情况

公司所属行业为环境服务业，行业所属的主管部门主要包括生态环境部、自然资源部、住房和城乡建设部等。其中，生态环境部的主要职责为制定并组织实施生态环境政策、规划和标准，统一负责生态环境监测和执法工作，监督管理污染防治、核与辐射安全等，实施主要污染物排放总量控制；自然资源部的主要职责为对自然资源开发利用和保护进行监管，建立空间规划体系并监督实施，建立自然资源有偿使用制度，负责测绘和地质勘查行业管理等；住房和城乡建设部的主要职责为拟订城市建设和市政公用事业的发展战略、中长期规划、改革措施、规章，管理和指导市政设施、园林、市容环境治理、城建监察、城镇污水处理设施和城市规划区的绿化工作等，对环保企业从事环保工程设计及施工的资质进行管理。

环境服务业是指基于环境需求、实现环境效果的为环境保护、环境管理与监督、污染防治

提供总体解决方案的系统服务产业。环境服务业作为环保产业的重要分支，是我国战略性新兴产业重要的组成部分。随着我国生态文明建设的战略高度不断提升，环境服务业的内涵已从单一的环境技术服务延伸到环境决策、管理、投资和融资等领域，且形成专业分工的产业链，并拥有较完整的环境服务业产业体系，下游产业囊括环境咨询服务、环境监测服务、污染治理及环境保护设施运行服务、环境工程建设服务、环境贸易与金融服务、生态修复与生态保护服务及其他环境服务等活动。

总体来看，我国环保产业蓬勃发展，环境服务业迅速崛起，特别是环境保护上升至国家发展战略高度、环境保护督察力度不断加强，环境服务业的发展速度进一步提升。

从行业层面来看，近年来，受益于环保相关政策的密集出台及其配套措施的相继实施，环境服务业发展领域不断拓宽，市场潜力进一步释放，市场规模总体呈现平稳扩张态势。

根据《2022 中国环保产业发展状况报告》，2021 年营业收入近 2.18 万亿元。从环境服务业来看，2021 年我国环境服务业营业收入约 1.42 万亿元。我国环境服务业早已占据环保产业的“半壁江山”，成为拉动环保产业成长的重要力量。未来，随着供给侧结构性改革的深入推进，环保监管执法升级叠加政策支持力度加大、公众环保意识的不断加强，环境服务业作为重要子行业将直接受益于上述因素的影响得以较快发展，市场空间也将会进一步释放。

（三） 与创新属性相关的认定情况

√适用□不适用

“专精特新”认定	<input type="checkbox"/> 国家级 <input checked="" type="checkbox"/> 省（市）级
“单项冠军”认定	<input type="checkbox"/> 国家级 <input type="checkbox"/> 省（市）级
“高新技术企业”认定	<input checked="" type="checkbox"/> 是
详细情况	2020 年 12 月 1 日由浙江省科学技术厅、浙江省财政厅以及国家税务总局浙江省税务局联合颁发的《高新技术企业证书》，有效期三年。 2022 年 12 月由浙江省经济和信息化厅颁发的《浙江省专精特新中小企业证书》，有效期至 2025 年 12 月。

二、 主要会计数据和财务指标

单位：元

盈利能力	本期	上年同期	增减比例%
营业收入	57,244,518.88	52,262,220.34	9.53%
毛利率%	39.34%	37.11%	-
归属于挂牌公司股东的净利润	10,735,957.04	9,333,800.99	15.02%
归属于挂牌公司股东的扣除非经常性损益后的净利润	9,246,235.68	7,369,886.70	25.46%

加权平均净资产收益率%（依据归属于挂牌公司股东的净利润计算）	7.02%	6.12%	-
加权平均净资产收益率%（依据归属于挂牌公司股东的扣除非经常性损益后的净利润计算）	6.05%	4.83%	-
基本每股收益	0.18	0.13	38.46%
偿债能力	本期期末	上年期末	增减比例%
资产总计	223,968,841.81	216,114,938.12	3.63%
负债总计	80,563,010.05	68,584,697.76	17.46%
归属于挂牌公司股东的净资产	143,556,991.91	147,530,240.36	-2.69%
归属于挂牌公司股东的每股净资产	2.38	2.45	-2.69%
资产负债率%（母公司）	39.74%	35.64%	-
资产负债率%（合并）	35.97%	31.74%	-
流动比率	2.53	2.80	-
利息保障倍数	125.79	210.17	-
营运情况	本期	上年同期	增减比例%
经营活动产生的现金流量净额	17,256,694.30	13,604,800.60	26.84%
应收账款周转率	1.25	2.29	-
存货周转率	3.46	2.60	-
成长情况	本期	上年同期	增减比例%
总资产增长率%	3.63%	-8.82%	-
营业收入增长率%	9.53%	244.49%	-
净利润增长率%	15.16%	226.42%	-

三、 财务状况分析

（一） 资产及负债状况分析

单位：元

项目	本期期末		上年期末		变动比例%
	金额	占总资产的比重%	金额	占总资产的比重%	
货币资金	19,995,527.29	8.93%	9,484,969.96	4.39%	110.81%
应收票据	-	0.00%	-	0.00%	-
应收账款	50,115,509.48	22.38%	34,610,162.04	16.01%	44.80%
存货	8,857,119.84	3.95%	11,191,574.20	5.18%	-20.86%

投资性房地产	-	0.00%	-	0.00%	-
长期股权投资	746,725.59	0.33%	860,790.37	0.40%	-13.25%
固定资产	3,764,285.82	1.68%	4,483,978.30	2.07%	-16.05%
在建工程	-	0.00%	-	0.00%	-
无形资产	144,526.48	0.06%	106,762.37	0.05%	35.37%
短期借款	-	0.00%	2,000,000.00	0.93%	-100.00%
长期借款	-	0.00%	-	0.00%	-

项目重大变动原因：

1. 报告期内，货币资金同比增长 110.81%，主要原因系在报告期期末对理财赎回后未及在报告期内购买。
2. 报告期内，应收账款同比增长44.80%，主要原因系报告期内营业收入有所增加。
3. 报告期内，无形资产同比增长35.37%，主要原因系报告期内购买Cadna/A噪声预测软件。
4. 报告期内，短期借款同比下降100%，主要原因系报告期内全部归还2022年短期借款。

（二）经营情况分析

1、利润构成

单位：元

项目	本期		上年同期		本期与上年同期金额变动比例%
	金额	占营业收入的比重%	金额	占营业收入的比重%	
营业收入	57,244,518.88	-	52,262,220.34	-	9.53%
营业成本	34,722,230.32	60.66%	32,868,260.69	62.89%	5.64%
毛利率	39.34%	-	37.11%	-	-
管理费用	5,342,218.61	9.33%	8,319,812.19	15.92%	-35.79%
研发费用	4,776,836.21	8.34%	2,142,629.16	4.10%	122.94%
销售费用	810,216.32	1.42%	129,867.55	0.25%	523.88%
财务费用	92,804.29	0.16%	-207,085.34	-0.40%	144.81%
信用减值损失	-819,483.99	-1.43%	-384,481.06	-0.74%	-113.14%
资产减值损失	0.00	0.00%	0.00	0.00%	-
其他收益	426,638.17	0.75%	399,515.74	0.76%	6.79%
投资收益	-114,064.78	-0.20%	0.00	0.00%	-
公允价值变动收益	1,522,351.32	2.66%	1,882,005.43	3.60%	-19.11%
资产处置收益	-	0.00%	-	0.00%	-
汇兑收益	-	0.00%	-	0.00%	-
营业利润	12,375,392.96	21.62%	10,810,676.05	20.69%	14.47%
营业外收入	19,261.48	0.03%	4,868.15	0.01%	295.66%
营业外支出	26,226.65	0.05%	23,544.32	0.05%	11.39%
净利润	10,584,796.89	18.49%	9,191,170.91	17.59%	15.16%

项目重大变动原因：

- 1、报告期内，管理费用同比下降35.79%，主要原因系上期归属管理费用的员工本期加入研发团队。
- 2、研发费用同比增长 122.94%，主要原因是报告期内研发项目增加所致。
- 3、报告期内，销售费用同比增长 523.88%，主要原因是人员增加，中标服务费大幅增加所致。
- 4、报告期内，财务费用同比增长144.81%，主要原因是上年同期资金拆借利息收入，而本报告期内利息收入很少所致。
- 5、报告期内，信用减值损失同比下降113.14%，主要原因是本期应收账款增加。
- 6、报告期内，投资收益较上期减少114,064.78元，主要原因系内蒙公司亏损造成。
- 7、报告期内，营业外收入同比增加 295.66%，主要原因是清理了一辆小轿车。

2、收入构成

单位：元

项目	本期金额	上期金额	变动比例%
主营业务收入	57,244,518.88	52,262,220.34	9.53%
其他业务收入	0.00	0.00	0.00%
主营业务成本	34,722,230.32	32,868,260.69	5.64%
其他业务成本	0.00	0.00	0.00%

按产品分类分析：

√适用□不适用

单位：元

类别/项目	营业收入	营业成本	毛利率%	营业收入比上年同期增减%	营业成本比上年同期增减%	毛利率比上年同期增减
环境技术服务	45,015,354.11	25,684,425.07	42.94%	69.33%	87.17%	-11.24%
环境系统集成	12,229,164.77	9,037,805.25	26.1%	-52.38%	-52.79%	2.59%

按区域分类分析：

□适用√不适用

收入构成变动的的原因：

报告期内，环境系统集成业务营业收入和营业成本比上年同期都有所减少，原因是去年同期有大型的工程项目所导致；环境技术服务整体业务量相比去年有大幅度提高，下半年会持续稳定发展。

(三) 现金流量状况

单位：元

项目	本期金额	上期金额	变动比例%
----	------	------	-------

经营活动产生的现金流量净额	17,256,694.30	13,604,800.60	26.84%
投资活动产生的现金流量净额	13,315,669.03	9,236,924.29	44.16%
筹资活动产生的现金流量净额	-20,061,806.00	-18,061,806.00	-11.07%

现金流量分析：

报告期内，投资活动产生的现金净流量比去年同期增长 44.16%，主要是收回理财所致。报告期内筹资活动产生的现金流量主要是归还借款和支付股利所致。

四、 投资状况分析

(一) 主要控股子公司、参股公司情况

√适用 □不适用

单位：元

公司名称	公司类型	主要业务	注册资本	总资产	净资产	营业收入	净利润
嘉兴浩翔百诺环境有限公司	参股公司	暂未开展经营活动	5,000,000	-	-	-	-
浙江裕腾百诺数字科技有限公司	控股子公司	数智环保平台	10,000,000	15,164,361.04	4,928,800.98	1,455,753.05	59,833.23
嘉兴百诺数智环保科技有限公司	控股子公司	环保综合服务	5,000,000	4,794,902.26	4,620,606.01	613,490.56	-54,348.10
杭州首创安宁风险评估咨询有限公司	控股子公司	环保综合服务	500,000	4,934,785.69	3,222,346.77	2,643,852.86	15,348.96
内蒙古百诺环境科技有限公司	参股公司	环保综合服务	10,000,000	-	-	-	-
杭州匠心智水环境科技有限公司	控股子公司	环保综合服务	10,000,000	971,996.08	929,466.18	0.00	-70,533.82

主要参股公司业务分析

√适用 □不适用

公司名称	与公司从事业务的关联性	持有目的
嘉兴浩翔百诺环境有限公司	有关联关系	增强公司区域竞争力
内蒙古百诺环境科技有限公	有关联关系	增强公司区域竞争力

司		
---	--	--

报告期内取得和处置子公司的情况

√适用□不适用

单位：元

公司名称	报告期内取得和处置子公司方式	对整体生产经营和业绩的影响
杭州匠心智水环境科技有限公司	新设	对公司未来的长期业绩和收益具有积极影响，有利于提升公司的持续发展能力和综合竞争优势，预计对公司未来财务状况和经营成果将产生积极影响。

(二) 公司控制的结构化主体情况

□适用√不适用

五、 对关键审计事项说明

□适用√不适用

六、 企业社会责任

□适用√不适用

七、 公司面临的重大风险分析

重大风险事项名称	重大风险事项简要描述
业务转型风险	<p>公司在环保技术服务的基础之上嫁接互联网+大数据技术，向数字化、智能化、平台化转型，打造数智环保平台，可能存在业务转型未达预期的风险。</p> <p>解决措施：加大研发投入，持续招聘优秀的互联网+大数据工程师和环保专业技术人员，组建一流研发团队。深耕互联网+大数据结合环保专业技术服务的服务模式。寻找战略合作伙伴，逐步把数智环保综合服务模式输出与推广，提升公司业绩，提高股东回报。</p>
政策扶持力度减弱风险	<p>鉴于水体综合治理行业对政府主导有较强依赖性，而政府是否采购又依赖于政策推行力度，因此整体行业的战略地位及政府的重视程度与行业发展息息相关。近年来，我国对水体治理行业极为重视，由原先的“高能耗、高污染”为特点的粗放型经济向“环保与发展”并存的模式转变，主要得力于人民环保意识的提高及政府政策的强力推行，但不能排除未来相关产业政策、行业管理法律法规发生不利变化而给行业发展带给负面影响。</p> <p>解决措施：公司持续关注国家最新政策动态及其相关法律法规变动，确保能跟上步伐，及时调整公司的业</p>

	<p>务方向，同时，在依赖政府政策的基础上，加大人才、研发方面的投入，积极拓展其他业务方向与范围。</p>
客户较为集中的风险	<p>公司尚处于快速成长期，污水治理项目、环保技术业务集中于浙江区域，客户主要为各级政府的水利、生态环境、综合执法等主管部门，以及国有大型综合市政及城建企业、规上工业企业、各类经济开发区等。客户群体较集中，若未来公司与客户合作关系发生不利变化，将对公司盈利能力产生重大的不利影响。</p> <p>解决措施：公司将在维护好现有客户的基础上，持续拓展业务区域及业务范围，同时也会持续加大客户资源的开发。目前，公司已在原有的业务基础上，成功依托物联网+大数据打造“环保管家模块”，截止至报告期末，已与多个园区及多家企业合作，未来在环保技术服务的基础之上嫁接互联网+大数据技术，向数字化、智能化、平台化转型，打造数智环保平台。建立环保服务产业上下游联动、线下+线上联动的运行机制。有效提升服务效率和能力，有效降低企业间交易成本和合作风险，增强企业粘性，拓宽目标群体。</p>
应收账款坏账风险	<p>虽然公司制定了严格的应收账款追踪管理制度，但伴随着公司业务的不增长，未来公司应收账款余额还是有很大概率呈上升趋势。若公司不能继续保持对应收账款的有效管理，或者因客户出现信用风险、支付困难或现金流紧张，拖欠公司销售款或延期支付，将对公司生产经营和资金周转等产生不利影响。</p> <p>解决措施：公司将不断完善应收账款的追踪管理制度，严格把控到款时间点，坚持专项专人负责的原则，及时催回应收款项；同时，根据公司现有的客户数据库，筛选信用记录佳，或与公司具备长期合作关系的客户进行后续持久合作，防范应收账款的回收风险。</p>
本期重大风险是否发生重大变化：	本期重大风险未发生重大变化

是否存在被调出创新层的风险

是 否

第三节 重大事件

一、 重大事件索引

事项	是或否	索引
是否存在诉讼、仲裁事项	<input checked="" type="checkbox"/> 是 <input type="checkbox"/> 否	三.二.（一）
是否存在提供担保事项	<input type="checkbox"/> 是 <input checked="" type="checkbox"/> 否	
是否对外提供借款	<input type="checkbox"/> 是 <input checked="" type="checkbox"/> 否	
是否存在股东及其关联方占用或转移公司资金、资产及其他资源的情况	<input type="checkbox"/> 是 <input checked="" type="checkbox"/> 否	三.二.（二）
是否存在关联交易事项	<input checked="" type="checkbox"/> 是 <input type="checkbox"/> 否	三.二.（三）
是否存在经股东大会审议通过的收购、出售资产、对外投资事项以及报告期内发生的企业合并事项	<input checked="" type="checkbox"/> 是 <input type="checkbox"/> 否	三.二.（四）
是否存在股权激励计划、员工持股计划或其他员工激励措施	<input checked="" type="checkbox"/> 是 <input type="checkbox"/> 否	三.二.（五）
是否存在股份回购事项	<input type="checkbox"/> 是 <input checked="" type="checkbox"/> 否	
是否存在已披露的承诺事项	<input checked="" type="checkbox"/> 是 <input type="checkbox"/> 否	三.二.（六）
是否存在资产被查封、扣押、冻结或者被抵押、质押的情况	<input type="checkbox"/> 是 <input checked="" type="checkbox"/> 否	
是否存在被调查处罚的事项	<input type="checkbox"/> 是 <input checked="" type="checkbox"/> 否	
是否存在失信情况	<input type="checkbox"/> 是 <input checked="" type="checkbox"/> 否	
是否存在应当披露的其他重大事项	<input type="checkbox"/> 是 <input checked="" type="checkbox"/> 否	

二、 重大事件详情

（一） 诉讼、仲裁事项

本报告期公司无重大诉讼、仲裁事项

1、 报告期内发生的诉讼、仲裁事项

适用 不适用

单位：元

性质	累计金额		合计	占期末净资产比例%
	作为原告/申请人	作为被告/被申请人		
诉讼或仲裁	30,000.00	0.00	30,000.00	0.02%

2、 以临时公告形式披露的重大诉讼、仲裁事项

适用 不适用

（二） 股东及其关联方占用或转移公司资金、资产及其他资源的情况

报告期公司无股东及其关联方占用或转移公司资金、资产及其他资源的情况

（三） 报告期内公司发生的关联交易情况

单位：元

日常性关联交易情况	预计金额	发生金额
购买原材料、燃料、动力, 接受劳务	15,000,000.00	5,587,562.00
销售产品、商品, 提供劳务	-	-
公司章程中约定适用于本公司的日常关联交易类型	-	-
其他	-	-
其他重大关联交易情况	审议金额	交易金额
收购、出售资产或股权	-	-
与关联方共同对外投资	-	-
提供财务资助	-	-
提供担保	-	-
委托理财	-	-
企业集团财务公司关联交易情况	预计金额	发生金额
存款	-	-
贷款	-	-

重大关联交易的必要性、持续性以及对公司生产经营的影响：

浙江鸿博环境检测有限公司主营环境检测业务，而本公司环保技术业务中的环评、验收、场地调查等业务均涉及到数据检测。上述关联交易存在必要性及合理性，是公司经营正常所需。

(四) 经股东大会审议通过的收购、出售资产、对外投资事项以及报告期内发生的企业合并事项

单位：元

临时公告索引	类型	交易/投资/合并标的	对价金额	是否构成关联交易	是否构成重大资产重组
2023-017	对外投资	理财产品	129,229,235.59 元	否	否

事项详情及对公司业务连续性、管理层稳定性及其他方面的影响：

公司使用闲置资金购买理财产品，不影响日常经营活动，同时能提高公司整体收益。

(五) 股权激励计划、员工持股计划或其他员工激励措施

2021年10月25日，公司第二届董事会第三次会议审议通过了《公司2021年员工持股计划（草案）》议案，公司拟向核心员工定向发行人民币普通股股票不超过980.00万股（含），发行价格为每股人民币1.80元，募集资金总额预计不超过人民币1,764.00万元，2021年11月11日，公司召开2021年第三次临时股东大会，表决通过了上述草案。

2021年11月11日，员工持股平台杭州百诺企业管理合伙企业（有限合伙）（以下简称“杭州百诺”），与公司签订股份认购协议，认购公司定向增发的980万股，协议里约定认购股份自在全国中小企业股份转让系统挂牌交易日起三十六个月内不得转让，同时，在前述锁定期内，持股平台的合伙人即员工所持的相关权益转让退出的，只能向员工持股计划内员工或其他符合条件的员工转让。

2021年12月15日，全国中小企业股份转让系统有限责任公司向本公司出具了《关于对浙江裕腾百诺环保科技股份有限公司股票定向发行无异议的函》（股转系统函[2021]4039号）。2021年12月22日，杭州百诺认购公司定向发行新增股份980万股，募集资金1,764万元，同日，中兴华会计师事务所（特殊普通合伙）对本次定向发行进行了验资，并出具了中兴华验字（2021）第510016号《验资报告》。

本次定向发行新增股份于2022年01月14日起在全国中小企业股份转让系统挂牌交易。

2022年10月14日，2022年第三次股东大会审议通过《修订公司2021年员工持股计划（草案）》的议案，综合考虑公司外部经营环境和整体生产经营情况，为确保持续调动员工工作积极性，提高团队凝聚力，公司拟修订《2021年员工持股计划（草案）》。第三章员工持股计划的参与对象及确定标准二、员工持股计划参与对象的确定标准具体如下：修订前：（一）本计划的参与对象为与公司签订劳动合同的员工，包括公司的董事（不含外部董事、独立董事）、监事（不含外部监事）、高级管理人员、核心员工等人员，最终根据选择参加本计划并缴纳其相应份额认购款的员工人数确定。所有参与对象必须在本计划的有效期限内，与挂牌公司签署劳动合同。修订后：（一）本计划的参与对象为与挂牌公司或其子公司签订劳动合同的员工，包括公司的董事（不含外部董事、独立董事）、监事（不含外部监事）、高级管理人员、核心员工等人员，最终根据选择参加本计划并缴纳其相应份额认购款的员工人数确定。所有参与对象必须在本计划的有效期限内，与挂牌公司或其子公司签署劳动合同。

（六） 承诺事项的履行情况

承诺主体	承诺开始日期	承诺结束日期	承诺来源	承诺类型	承诺具体内容	承诺履行情况
实际控制人或控股股东	2018年11月30日		挂牌	同业竞争承诺	本人保证今后不直接或间接从事或参与任何在商业上对裕腾百诺构成竞争或可能导致与裕腾百诺产生竞争的业务及活动，或拥有与裕腾百诺存在竞争关系的任何经济实体、机构、经济组织的权益，或以其他任何形式取得该经济实体、机构、经济组织的控制权，或在该经济实体、机构、经济组织中担任高级管理人员或核心技术人员；本人保证本人的近系亲属遵守本承诺；本人愿意承担因本人及本人的直系亲属违反上述承诺而给	正在履行中

					裕腾百诺造成的全部经济损失。	
实际控制人或控股股东	2018年11月30日		挂牌	减少和规范关联交易承诺	本人不利用股东地位及与裕腾百诺之间的关联关系损害裕腾百诺利益和其他股东的合法权益；本人及本人控制的其他企业将不会以任何理由和方式占用裕腾百诺的资金或其他资产；尽量减少与裕腾百诺发生关联交易，如关联交易无法避免，将按照公平合理和正常的商业交易条件进行，将不会要求或接受裕腾百诺给予比在任何一项市场公平交易中第三者更优惠的条件；将严格和善意地履行与裕腾百诺签订的各种关联交易协议，不会向裕腾百诺谋求任何超出上述规定以外的利益或收益；本人将通过对所控制的其他企业的控制权，促使该企业按照同样的标准遵守上述承诺；若违反上述承诺，本人将承担相应的法律责任，包括但不限于由此给裕腾百诺及其他股东造成的全部损失。	正在履行中
实际控制人或控股股东	2018年11月30日		挂牌	资金占用承诺	不存在浙江裕腾百诺环保科技股份有限公司为本人或本人控制的公司、企业或其他组织、机构（以下简称“本人控制的企业”）进行违规担保的情形；本人或本人	正在履行中

					控制的企业不存在以借款、代偿债务、代垫款项等方式占用或转移公司资金或资产情形；本人承诺将严格遵守有关法律、法规和规范性及《公司章程》的要求及规定，确保将来不致发生上述情形。	
--	--	--	--	--	--	--

超期未履行完毕的承诺事项详细情况：

不适用

第四节 股份变动及股东情况

一、普通股股本情况

（一）普通股股本结构

单位：股

股份性质		期初		本期变动	期末	
		数量	比例%		数量	比例%
无限售条件股份	无限售股份总数	22,050,000	36.63%	0	22,050,000	36.63%
	其中：控股股东、实际控制人	9,450,000	15.70%	-787,279	8,662,721	14.39%
	董事、监事、高管	0	0.00%	0	0	0.00%
	核心员工	0	0.00%	0	0	0.00%
有限售条件股份	有限售股份总数	38,150,000	63.37%	0	38,150,000	63.37%
	其中：控股股东、实际控制人	28,350,000	47.09%	0	28,350,000	47.09%
	董事、监事、高管	0	0.00%	0	0	0.00%
	核心员工	0	0.00%	0	0	0.00%
总股本		60,200,000	-	0	60,200,000	-
普通股股东人数						202

股本结构变动情况：

□适用 √不适用

（二）普通股前十名股东情况

单位：股

序号	股东名称	期初持股数	持股变动	期末持股数	期末持股比例%	期末持有限售股份数量	期末持有无限售股份数量	期末持有的质押股份数量	期末持有的司法冻结股份数量
1	厉炯慧	37,800,000	-787,279	37,012,721	61.4829%	28,350,000	8,662,721	0	0
2	杭州百诺企业管理合伙企业（有限合伙）	9,800,000	0	9,800,000	16.2791%	9,800,000	0	0	0
3	杭州裕腾百诺资产管理合伙企业（有限合伙）	5,040,000	0	5,040,000	8.3721%	0	5,040,000	0	0
4	王世杰	6,834,700	-3,700,000	3,134,700	5.2071%	0	3,134,700	0	0
5	竺鹏飞	0	319,600	319,600	0.5309%	0	319,600	0	0
6	周炳辉	0	233,800	233,800	0.3884%	0	233,800	0	0
7	华翔	0	187,210	187,210	0.3110%	0	187,210	0	0
8	张玲	0	183,500	183,500	0.3048%	0	183,500	0	0
9	李小宁	0	136,000	136,000	0.2259%	0	136,000	0	0
10	金武城	250,000	-140,404	109,596	0.1821%	0	109,596	0	0
	合计	59,724,700	-	56,157,127	93.28%	38,150,000	18,007,127	0	0

普通股前十名股东间相互关系说明：

公司的控股股东、实际控制人为厉炯慧先生，裕腾资管系其控制的其他企业

二、 控股股东、实际控制人变化情况

报告期内控股股东、实际控制人未发生变化

三、 特别表决权安排情况

适用 不适用

第五节 董事、监事、高级管理人员及核心员工变动情况

一、 董事、监事、高级管理人员情况

(一) 基本情况

姓名	职务	性别	出生年月	任职起止日期	
				起始日期	终止日期
厉炯慧	董事长	男	1977年3月	2021年8月24日	2024年8月23日
陈英	董事兼总经理	男	1982年11月	2021年8月24日	2024年8月23日
张孝宁	董事兼副总经理	女	1984年7月	2021年8月24日	2024年8月23日
郑程	董事兼副总经理	男	1987年12月	2022年5月20日	2024年8月23日
杨敏	董事兼副总经理	男	1989年7月	2022年7月15日	2024年8月23日
董树杰	董事	男	1981年4月	2021年8月24日	2024年8月23日
沈信权	监事	男	1989年11月	2021年8月24日	2024年8月23日
王金民	监事会主席	女	1981年5月	2021年8月24日	2024年8月23日
胡亚琴	监事	女	1988年1月	2021年8月24日	2024年8月23日
丁科毓	董事、董事会秘书、兼财务总监	男	1983年1月	2022年7月15日	2024年8月23日

董事、监事、高级管理人员与股东之间的关系：

董事长厉炯慧系公司的控股股东、实际控制人，其他董监高人员之间以及董监高与公司的控股股东、实际控制人之间不存在关联关系。

(二) 持股情况

√适用□不适用

单位：股

姓名	期初持普通股股数	数量变动	期末持普通股股数	期末普通股持股比例%	期末持有股票期权数量	期末被授予的限制性股票数量
厉炯慧	37,800,000	-787,279	37,012,721	61.4829%	0	0
合计	37,800,000	-	37,012,721	61.4829%	0	0

(三) 变动情况

□适用 √不适用

报告期内新任董事、监事、高级管理人员专业背景、主要工作经历等情况：

□适用 √不适用

(四) 董事、高级管理人员的股权激励情况

□适用 √不适用

二、 员工情况

（一） 在职员工（公司及控股子公司）基本情况

按工作性质分类	期初人数	本期新增	本期减少	期末人数
财务人员	4	2	1	5
研发人员	46	6	1	51
技术人员	108	10	3	115
行政人员	3	2	1	4
员工总计	161	20	6	175

（二） 核心员工（公司及控股子公司）基本情况及变动情况

适用 不适用

项目	期初人数	本期新增	本期减少	期末人数
核心员工	12	0	3	9

核心员工的变动情况：

陈东东、张中发、朱丽丽离职。

第六节 财务会计报告

一、 审计报告

是否审计	否
------	---

二、 财务报表

(一) 合并资产负债表

单位：元

项目	附注	2023年6月30日	2022年12月31日
流动资产：			
货币资金	五（一）	19,995,527.29	9,484,969.96
结算备付金			
拆出资金			
交易性金融资产	五（二）	107,229,235.59	120,358,614.49
衍生金融资产			
应收票据			
应收账款	五（三）	50,115,509.48	34,610,162.04
应收款项融资	五（四）	1,790,528.40	300,000.00
预付款项	五（五）	2,414,800.07	1,559,560.49
应收保费			
应收分保账款			
应收分保合同准备金			
其他应收款	五（六）	5,964,162.41	5,847,630.17
其中：应收利息			
应收股利			
买入返售金融资产			
存货	五（七）	8,857,119.84	11,191,574.20
合同资产	五（八）	616,525.06	616,525.06
持有待售资产			
一年内到期的非流动资产			
其他流动资产	五（九）		1,170,349.36
流动资产合计		196,983,408.14	185,139,385.77
非流动资产：			
发放贷款及垫款			
债权投资			
其他债权投资			
长期应收款	五（十）	1,273,197.50	3,967,536.76
长期股权投资	五（十一）	746,725.59	860,790.37
其他权益工具投资			
其他非流动金融资产			
投资性房地产			

固定资产	五（十二）	3,764,285.82	4,483,978.30
在建工程			
生产性生物资产			
油气资产			
使用权资产	五（十三）	2,497,999.57	2,896,189.39
无形资产	五（十四）	144,526.48	106,762.37
开发支出			
商誉	五（十五）	387,728.55	387,728.55
长期待摊费用	五（十六）	206,876.22	308,472.67
递延所得税资产	五（十七）	70,416.79	70,416.79
其他非流动资产	五（十八）	17,893,677.15	17,893,677.15
非流动资产合计		26,985,433.67	30,975,552.35
资产总计		223,968,841.81	216,114,938.12
流动负债：			
短期借款	五（十九）		2,000,000.00
向中央银行借款			
拆入资金			
交易性金融负债			
衍生金融负债			
应付票据			
应付账款	五（二十）	32,031,494.37	18,484,892.16
预收款项			
合同负债	五(二十一)	38,662,559.33	33,656,498.51
卖出回购金融资产款			
吸收存款及同业存放			
代理买卖证券款			
代理承销证券款			
应付职工薪酬	五(二十二)	3,597,165.71	5,009,968.03
应交税费	五(二十三)	3,265,648.16	3,959,224.24
其他应付款	五(二十四)	173,100.60	187,674.21
其中：应付利息			
应付股利			
应付手续费及佣金			
应付分保账款			
持有待售负债			
一年内到期的非流动负债	五(二十五)		753,733.64
其他流动负债	五(二十六)		2,111,121.49
流动负债合计		77,729,968.17	66,163,112.28
非流动负债：			
保险合同准备金			
长期借款			
应付债券			
其中：优先股			

永续债			
租赁负债	五(二十七)	2,475,050.73	2,132,849.65
长期应付款			
长期应付职工薪酬			
预计负债			
递延收益			
递延所得税负债	五(十七)	357,991.15	288,735.83
其他非流动负债			
非流动负债合计		2,833,041.88	2,421,585.48
负债合计		80,563,010.05	68,584,697.76
所有者权益：			
股本	五(二十八)	60,200,000.00	60,200,000.00
其他权益工具			
其中：优先股			
永续债			
资本公积	五(二十九)	20,320,294.34	16,969,499.82
减：库存股			
其他综合收益			
专项储备			
盈余公积	五(三十)	14,511,995.78	14,511,995.78
一般风险准备			
未分配利润	五(三十一)	48,524,701.79	55,848,744.76
归属于母公司所有者权益合计		143,556,991.91	147,530,240.36
少数股东权益		-151,160.15	0.00
所有者权益合计		143,405,831.76	147,530,240.36
负债和所有者权益合计		223,968,841.81	216,114,938.12

法定代表人：厉炯慧主管会计工作负责人：丁科毓会计机构负责人：丁科毓

(二) 母公司资产负债表

单位：元

项目	附注	2023年6月30日	2022年12月31日
流动资产：			
货币资金		7,820,318.50	7,116,823.73
交易性金融资产		107,229,235.59	120,358,614.49
衍生金融资产			
应收票据			
应收账款	十三(一)	58,159,069.20	33,481,935.38
应收款项融资		1,790,528.40	300,000.00
预付款项		2,377,020.07	1,544,560.49
其他应收款	十三(二)	5,835,048.53	5,730,850.07

其中：应收利息			
应收股利			
买入返售金融资产			
存货		8,857,119.84	11,191,574.20
合同资产		616,525.06	616,525.06
持有待售资产			
一年内到期的非流动资产			
其他流动资产			1,166,508.61
流动资产合计		192,684,865.19	181,507,392.03
非流动资产：			
债权投资			
其他债权投资			
长期应收款		1,273,197.50	3,967,536.76
长期股权投资	十三（三）	6,646,725.59	5,760,790.37
其他权益工具投资			
其他非流动金融资产			
投资性房地产			
固定资产		3,162,933.38	3,866,974.49
在建工程			
生产性生物资产			
油气资产			
使用权资产		2,497,999.57	2,896,189.39
无形资产		144,526.48	106,762.37
开发支出			
商誉			
长期待摊费用		206,876.22	308,472.67
递延所得税资产			
其他非流动资产		17,893,677.15	17,893,677.15
非流动资产合计		31,825,935.89	34,800,403.20
资产总计		224,510,801.08	216,307,795.23
流动负债：			
短期借款			2,000,000.00
交易性金融负债			
衍生金融负债			
应付票据			
应付账款		42,838,194.37	29,691,592.16
预收款项			
合同负债		38,169,894.24	33,248,923.87
卖出回购金融资产款			
应付职工薪酬		2,737,727.72	4,191,491.60
应交税费		2,472,199.92	2,512,231.00
其他应付款		173,100.60	172,825.60
其中：应付利息			

应付股利			
持有待售负债			
一年内到期的非流动负债			753,733.64
其他流动负债			2,098,696.13
流动负债合计		86,391,116.85	74,669,494.00
非流动负债：			
长期借款			
应付债券			
其中：优先股			
永续债			
租赁负债		2,475,050.73	2,132,849.65
长期应付款			
长期应付职工薪酬			
预计负债			
递延收益			
递延所得税负债		357,991.15	288,735.83
其他非流动负债			
非流动负债合计		2,833,041.88	2,421,585.48
负债合计		89,224,158.73	77,091,079.48
所有者权益：			
股本		60,200,000.00	60,200,000.00
其他权益工具			
其中：优先股			
永续债			
资本公积		20,059,906.92	16,709,112.40
减：库存股			
其他综合收益			
专项储备			
盈余公积		14,511,995.78	14,511,995.78
一般风险准备			
未分配利润		40,514,739.65	47,795,607.57
所有者权益合计		135,286,642.35	139,216,715.75
负债和所有者权益合计		224,510,801.08	216,307,795.23

（三）合并利润表

单位：元

项目	附注	2023年1-6月	2022年1-6月
一、营业总收入		57,244,518.88	52,262,220.34
其中：营业收入	五(二十八)	57,244,518.88	52,262,220.34

利息收入			
已赚保费			
手续费及佣金收入			
二、营业总成本		45,884,566.64	43,348,584.40
其中：营业成本	五(二十八)	34,722,230.32	32,868,260.69
利息支出			
手续费及佣金支出			
退保金			
赔付支出净额			
提取保险责任准备金净额			
保单红利支出			
分保费用			
税金及附加	五(二十九)	140,260.89	95,100.15
销售费用	五(三十)	810,216.32	129,867.55
管理费用	五(三十一)	5,342,218.61	8,319,812.19
研发费用	五(三十二)	4,776,836.21	2,142,629.16
财务费用	五(三十三)	92,804.29	-207,085.34
其中：利息费用		98,323.00	81,085.84
利息收入		-12,250.92	294,507.49
加：其他收益	五(三十四)	426,638.17	399,515.74
投资收益（损失以“-”号填列）	五(三十五)	-114,064.78	
其中：对联营企业和合营企业的投资收益			
以摊余成本计量的金融资产终止确认收益（损失以“-”号填列）			
汇兑收益（损失以“-”号填列）			
净敞口套期收益（损失以“-”号填列）			
公允价值变动收益（损失以“-”号填列）	五(三十六)	1,522,351.32	1,882,005.43
信用减值损失（损失以“-”号填列）	五(三十七)	-819,483.99	-384,481.06
资产减值损失（损失以“-”号填列）			
资产处置收益（损失以“-”号填列）			
三、营业利润（亏损以“-”号填列）		12,375,392.96	10,810,676.05
加：营业外收入	五(三十八)	19,261.48	4,868.15
减：营业外支出	五(三十九)	26,226.65	23,544.32
四、利润总额（亏损总额以“-”号填列）		12,368,427.79	10,791,999.88
减：所得税费用	五(四十)	1,783,630.90	1,600,828.97
五、净利润（净亏损以“-”号填列）		10,584,796.89	9,191,170.91

其中：被合并方在合并前实现的净利润			
（一）按经营持续性分类：	-	-	-
1. 持续经营净利润（净亏损以“-”号填列）		10,584,796.89	9,191,170.91
2. 终止经营净利润（净亏损以“-”号填列）			
（二）按所有权归属分类：	-	-	-
1. 少数股东损益（净亏损以“-”号填列）		-151,160.15	-142,630.08
2. 归属于母公司所有者的净利润		10,735,957.04	9,333,800.99
六、其他综合收益的税后净额			
（一）归属于母公司所有者的其他综合收益的税后净额			
1. 不能重分类进损益的其他综合收益			
（1）重新计量设定受益计划变动额			
（2）权益法下不能转损益的其他综合收益			
（3）其他权益工具投资公允价值变动			
（4）企业自身信用风险公允价值变动			
（5）其他			
2. 将重分类进损益的其他综合收益			
（1）权益法下可转损益的其他综合收益			
（2）其他债权投资公允价值变动			
（3）金融资产重分类计入其他综合收益的金额			
（4）其他债权投资信用减值准备			
（5）现金流量套期储备			
（6）外币财务报表折算差额			
（7）其他			
（二）归属于少数股东的其他综合收益的税后净额			
七、综合收益总额		10,584,796.89	9,191,170.91
（一）归属于母公司所有者的综合收益总额		10,735,957.04	9,333,800.99
（二）归属于少数股东的综合收益总额		-151,160.15	-142,630.08
八、每股收益：			
（一）基本每股收益（元/股）		0.18	0.13

(二) 稀释每股收益 (元/股)		0.18	0.13
------------------	--	------	------

法定代表人：厉炯慧主管会计工作负责人：丁科毓会计机构负责人：丁科毓

(四) 母公司利润表

单位：元

项目	附注	2023年1-6月	2022年1-6月
一、营业收入	十三(四)	55,587,175.46	52,262,220.34
减：营业成本	十三(四)	33,724,027.51	32,868,260.69
税金及附加		138,581.49	95,100.15
销售费用		602,766.93	129,867.55
管理费用		4,830,547.82	7,962,216.52
研发费用		4,776,836.21	2,142,629.16
财务费用		93,370.17	-206,064.86
其中：利息费用		98,323	81,085.84
利息收入		-11,123.37	293,459.01
加：其他收益		415,244.81	399,515.74
投资收益（损失以“-”号填列）	十三(五)	-114,064.78	
其中：对联营企业和合营企业的投资收益			
以摊余成本计量的金融资产终止确认收益（损失以“-”号填列）			
汇兑收益（损失以“-”号填列）			
净敞口套期收益（损失以“-”号填列）			
公允价值变动收益（损失以“-”号填列）		1,522,351.32	1,882,005.43
信用减值损失（损失以“-”号填列）			-384,481.06
资产减值损失（损失以“-”号填列）		-674,848.52	
资产处置收益（损失以“-”号填列）			
二、营业利润（亏损以“-”号填列）		12,569,728.16	11,167,251.24
加：营业外收入		19,261.48	4,868.15
减：营业外支出		26,226.65	23,544.32
三、利润总额（亏损总额以“-”号填列）		12,562,762.99	11,148,575.07
减：所得税费用		1,783,630.90	1,600,828.97
四、净利润（净亏损以“-”号填列）		10,779,132.09	9,547,746.10
（一）持续经营净利润（净亏损以“-”号填列）		10,779,132.09	9,547,746.10
（二）终止经营净利润（净亏损以“-”号填列）			
五、其他综合收益的税后净额			

(一) 不能重分类进损益的其他综合收益			
1. 重新计量设定受益计划变动额			
2. 权益法下不能转损益的其他综合收益			
3. 其他权益工具投资公允价值变动			
4. 企业自身信用风险公允价值变动			
5. 其他			
(二) 将重分类进损益的其他综合收益			
1. 权益法下可转损益的其他综合收益			
2. 其他债权投资公允价值变动			
3. 金融资产重分类计入其他综合收益的金额			
4. 其他债权投资信用减值准备			
5. 现金流量套期储备			
6. 外币财务报表折算差额			
7. 其他			
六、综合收益总额		10,779,132.09	9,547,746.10
七、每股收益：			
(一) 基本每股收益（元/股）		0.18	0.13
(二) 稀释每股收益（元/股）		0.18	0.13

（五）合并现金流量表

单位：元

项目	附注	2023年1-6月	2022年1-6月
一、经营活动产生的现金流量：			
销售商品、提供劳务收到的现金		44,180,543.48	40,787,287.15
客户存款和同业存放款项净增加额			
向中央银行借款净增加额			
向其他金融机构拆入资金净增加额			
收到原保险合同保费取得的现金			
收到再保险业务现金净额			
保户储金及投资款净增加额			
收取利息、手续费及佣金的现金			
拆入资金净增加额			
回购业务资金净增加额			
代理买卖证券收到的现金净额			
收到的税费返还			4,660.21
收到其他与经营活动有关的现金	五（四十一）	1,840,151.88	1,803,555.59

经营活动现金流入小计		46,020,695.36	42,595,502.95
购买商品、接受劳务支付的现金		11,222,589.71	12,198,015.21
客户贷款及垫款净增加额			
存放中央银行和同业款项净增加额			
支付原保险合同赔付款项的现金			
为交易目的而持有的金融资产净增加额			
拆出资金净增加额			
支付利息、手续费及佣金的现金			
支付保单红利的现金			
支付给职工以及为职工支付的现金		10,232,078.02	9,904,489.44
支付的各项税费		3,678,342.18	2,980,264.64
支付其他与经营活动有关的现金	五(四十一)	3,630,991.15	3,907,933.06
经营活动现金流出小计		28,764,001.06	28,990,702.35
经营活动产生的现金流量净额		17,256,694.30	13,604,800.60
二、投资活动产生的现金流量：			
收回投资收到的现金		80,400,000.00	55,000,000.00
取得投资收益收到的现金		251,730.22	2,733,990.29
处置固定资产、无形资产和其他长期资产收回的现金净额		42,438.52	
处置子公司及其他营业单位收到的现金净额			
收到其他与投资活动有关的现金			15,000,000.00
投资活动现金流入小计		80,694,168.74	72,733,990.29
购建固定资产、无形资产和其他长期资产支付的现金		107,878.61	657,066.00
投资支付的现金		67,270,621.10	62,200,000.00
质押贷款净增加额			
取得子公司及其他营业单位支付的现金净额			640,000.00
支付其他与投资活动有关的现金			
投资活动现金流出小计		67,378,499.71	63,497,066.00
投资活动产生的现金流量净额		13,315,669.03	9,236,924.29
三、筹资活动产生的现金流量：			
吸收投资收到的现金			
其中：子公司吸收少数股东投资收到的现金			
取得借款收到的现金			
发行债券收到的现金			
收到其他与筹资活动有关的现金			
筹资活动现金流入小计			
偿还债务支付的现金		2,000,000.00	
分配股利、利润或偿付利息支付的现		18,061,806.00	18,061,806.00

金			
其中：子公司支付给少数股东的股利、利润			
支付其他与筹资活动有关的现金			
筹资活动现金流出小计		20,061,806.00	18,061,806.00
筹资活动产生的现金流量净额		-20,061,806.00	-18,061,806.00
四、汇率变动对现金及现金等价物的影响			
五、现金及现金等价物净增加额		10,510,557.33	4,779,918.89
加：期初现金及现金等价物余额		9,484,969.96	23,668,581.16
六、期末现金及现金等价物余额		19,995,527.29	28,448,500.05

法定代表人：厉炯慧 主管会计工作负责人：丁科毓 会计机构负责人：丁科毓

（六） 母公司现金流量表

单位：元

项目	附注	2023年1-6月	2022年1-6月
一、经营活动产生的现金流量：			
销售商品、提供劳务收到的现金		32,540,310.32	40,787,287.15
收到的税费返还			4,660.21
收到其他与经营活动有关的现金		1,571,469.98	1,802,507.11
经营活动现金流入小计		34,111,780.30	42,594,454.47
购买商品、接受劳务支付的现金		11,069,901.22	12,198,015.21
支付给职工以及为职工支付的现金		10,144,315.97	9,546,893.77
支付的各项税费		2,989,260.74	2,980,264.64
支付其他与经营活动有关的现金		2,530,608.68	3,907,905.06
经营活动现金流出小计		26,734,086.61	28,633,078.68
经营活动产生的现金流量净额		7,377,693.69	13,961,375.79
二、投资活动产生的现金流量：			
收回投资收到的现金		80,400,000.00	55,000,000.00
取得投资收益收到的现金		251,730.22	2,733,990.29
处置固定资产、无形资产和其他长期资产收回的现金净额		42,438.52	
处置子公司及其他营业单位收到的现金净额			
收到其他与投资活动有关的现金			15,000,000.00
投资活动现金流入小计		80,694,168.74	72,733,990.29
购建固定资产、无形资产和其他长期资产支付的现金		35,940.56	657,066.00
投资支付的现金		67,270,621.10	62,200,000.00
取得子公司及其他营业单位支付的现			2,640,000.00

金净额			
支付其他与投资活动有关的现金			
投资活动现金流出小计		67,306,561.66	65,497,066.00
投资活动产生的现金流量净额		13,387,607.08	7,236,924.29
三、筹资活动产生的现金流量：			
吸收投资收到的现金			
取得借款收到的现金			
发行债券收到的现金			
收到其他与筹资活动有关的现金			
筹资活动现金流入小计			
偿还债务支付的现金		2,000,000.00	
分配股利、利润或偿付利息支付的现金		18,061,806.00	18,061,806.00
支付其他与筹资活动有关的现金			
筹资活动现金流出小计		20,061,806.00	18,061,806.00
筹资活动产生的现金流量净额		-20,061,806.00	-18,061,806.00
四、汇率变动对现金及现金等价物的影响			
五、现金及现金等价物净增加额		703,494.77	3,136,494.08
加：期初现金及现金等价物余额		7,116,823.73	23,668,581.16
六、期末现金及现金等价物余额		7,820,318.50	26,805,075.24

三、 财务报表附注

（一） 附注事项索引

事项	是或否	索引
1. 半年度报告所采用的会计政策与上年度财务报表是否变化	<input type="checkbox"/> 是 <input checked="" type="checkbox"/> 否	
2. 半年度报告所采用的会计估计与上年度财务报表是否变化	<input type="checkbox"/> 是 <input checked="" type="checkbox"/> 否	
3. 是否存在前期差错更正	<input type="checkbox"/> 是 <input checked="" type="checkbox"/> 否	
4. 企业经营是否存在季节性或者周期性特征	<input type="checkbox"/> 是 <input checked="" type="checkbox"/> 否	
5. 存在控制关系的关联方是否发生变化	<input type="checkbox"/> 是 <input checked="" type="checkbox"/> 否	
6. 合并财务报表的合并范围是否发生变化	<input checked="" type="checkbox"/> 是 <input type="checkbox"/> 否	六（一）
7. 是否存在证券发行、回购和偿还情况	<input type="checkbox"/> 是 <input checked="" type="checkbox"/> 否	
8. 是否存在向所有者分配利润的情况	<input checked="" type="checkbox"/> 是 <input type="checkbox"/> 否	五（三十一）
9. 是否根据会计准则的相关规定披露分部报告	<input type="checkbox"/> 是 <input checked="" type="checkbox"/> 否	
10. 是否存在半年度资产负债表日至半年度财务报告批准报出日之间的非调整事项	<input type="checkbox"/> 是 <input checked="" type="checkbox"/> 否	
11. 是否存在上年度资产负债表日以后所发生的或有负债和或有资产变化情况	<input type="checkbox"/> 是 <input checked="" type="checkbox"/> 否	
12. 是否存在企业结构变化情况	<input type="checkbox"/> 是 <input checked="" type="checkbox"/> 否	
13. 重大的长期资产是否转让或者出售	<input type="checkbox"/> 是 <input checked="" type="checkbox"/> 否	
14. 重大的固定资产和无形资产是否发生变化	<input type="checkbox"/> 是 <input checked="" type="checkbox"/> 否	
15. 是否存在重大的研究和开发支出	<input type="checkbox"/> 是 <input checked="" type="checkbox"/> 否	
16. 是否存在重大的资产减值损失	<input type="checkbox"/> 是 <input checked="" type="checkbox"/> 否	
17. 是否存在预计负债	<input type="checkbox"/> 是 <input checked="" type="checkbox"/> 否	

附注事项索引说明：

上述第 6 项和第 8 项，财务报告使用者参考下面附注中的对应内容。

（二）财务报表项目附注

浙江百诺数智环境科技股份有限公司

2023年1月-6月财务报表附注

一、公司基本情况

（一）公司概况

浙江百诺数智环境科技股份有限公司(以下简称公司或本公司)前身系浙江裕腾百诺环保科技有限公司(以下简称裕腾有限),由厉炯慧、裕腾百诺环保科技(苏州)有限公司、胡伊娜以及孙哲共同投资组建的有限责任公司,于2015年4月10日在杭州市余杭区市场监督管理局登记注册,取得注册号为330184000354199号的《企业法人营业执照》。

2018年8月17日,根据裕腾有限股东会决议及全体股东签署的《关于浙江裕腾百诺环保科技有限公司整体变更为浙江裕腾百诺环保科技股份有限公司之发起人协议》,裕腾有限以2018年6月30日为基准日,以经审计的原账面净资产52,474,445.73元,按1.874:1的折股比例折合股份总数2,800.00万股,每股面值1.00元,总股本为2,800.00万元,超过折股部分的净资产24,474,445.73元计入资本公积,采用整体变更方式设立本公司。本次变更已于2018年8月27日办理工商登记。2022年5月20日召开的2021年年度股东大会,审议通过了《拟变更公司全称》的议案,公司全称拟由“浙江裕腾百诺环保科技股份有限公司”变更为“浙江百诺数智环保科技股份有限公司”,本次变更已于2022年7月28日完成工商变更登记手续。

公司现持有统一社会信用代码为91330110328174952L的营业执照。公司注册地:浙江省杭州市余杭区良渚街道洋帆商务中心1幢2001室-1。法定代表人:厉炯慧。公司现有注册资本为人民币6,020.00万元,总股本为6,020.00万股,每股面值人民币1元。其中:有限售条件的流通股份38,150,000.00股;无限售条件的流通股份22,050,000.00股。公司股票于2019年5月16日在全国中小企业股份转让系统挂牌交易。

截止2023年6月30日,公司股权结构如下:

股东名称/姓名	出资方式	认缴出资额(万元)	出资比例(%)
厉炯慧	货币	3,701.27	61.50

杭州百诺企业管理合伙企业（有限合伙）	货币	980.00	16.28
王世杰	货币	313.47	5.21
杭州裕腾百诺资产管理合伙企业（有限合伙）	货币	504.00	8.37
其他自然人股东	货币	521.26	8.64
合 计		6,020.00	100.00

本公司属生态保护和环境治理行业。经营范围为：环境监理，技术开发、技术服务、技术咨询、成果转让；纳米气泡发生技术，水体生态修复技术，污染土壤治理、修复技术，固体废弃物的无害化处理技术，资源回收技术；市政工程、园林绿化工程、园林绿化景观工程、河湖整治工程、环保工程、环境治理工程的设计及施工；销售：环保设备；服务：环保管家服务；环境影响评价；可行性研究报告；代客户办理排污许可证的申报、填写与证后管理；环保三同时验收；环境监测；决策风险评估与工程风险评估；节能评估；河道保洁、养护；软件开发。（依法须经批准的项目，经相关部门批准后方可开展经营活动）。

本财务报表及财务报表附注已于 2023 年 8 月 30 日经公司第二届董事会第十九次会议批准对外报出。

（二）合并范围

本公司 2023 年 1-6 月纳入合并范围的子公司共 4 家，详见附注七“在其他主体中的权益”。与上年度相比，本公司本年度合并范围增加 1 家，注销和转让 0 家，详见附注六“合并范围的变更”。

二、财务报表的编制基础

（一）编制基础

本公司以持续经营为基础，根据实际发生的交易和事项，按照财政部颁布的《企业会计准则——基本准则》和各项具体会计准则、企业会计准则应用指南、企业会计准则解释及其他相关规定（以下合称“企业会计准则”），以及中国证券监督管理委员会《公开发行证券的公司信息披露编报规则第 15 号——财务报告的一般规定》（2014 年修订）的披露规定编制财务报表。

（二）持续经营能力评价

本公司不存在导致对报告期末起 12 个月内的持续经营假设产生重大疑虑的事项或情况。

三、主要会计政策和会计估计

本公司及各子公司根据实际生产经营特点，依据相关企业会计准则的规定，对应收账款减值、固定资产折旧、无形资产摊销、收入确认等交易和事项指定了若干具体会计政策和会计估计，具体会计政策参见附注三(十二)、附注三(二十)、附注三(二十二)、附注三(二十八)等相关说明。

(一) 遵循企业会计准则的声明

本公司编制的财务报表符合企业会计准则的要求，真实、完整地反映了公司的财务状况、经营成果和现金流量等有关信息。

(二) 会计期间

会计年度自公历1月1日起至12月31日止。

(三) 营业周期

正常营业周期是指本公司从购买用于加工的资产起至实现现金或现金等价物的期间。本公司以12个月作为一个营业周期，并以其作为资产和负债的流动性划分标准。

(四) 记账本位币

本公司及境内子公司采用人民币为记账本位币。本公司编制本财务报表时所采用的货币为人民币。

(五) 同一控制下和非同一控制下企业合并的会计处理

企业合并，是指将两个或两个以上单独的企业合并形成一个报告主体的交易或事项。企业合并分为同一控制下企业合并和非同一控制下企业合并。

1. 同一控制下企业合并的会计处理

参与合并的企业在合并前后均受同一方或相同的多方最终控制，且该控制并非暂时性的，为同一控制下的企业合并。

公司在企业合并中取得的被合并方的资产、负债，除因会计政策不同而进行的调整以外，按照合并日被合并方在最终控制方合并财务报表中的账面价值计量。公司取得的被合

并方所有者权益在最终控制方合并财务报表中的账面价值的份额与支付的合并对价账面价值(或发行股份面值总额)的差额，调整资本公积；资本公积不足冲减的，调整留存收益。

通过多次交易分步实现同一控制下的企业合并，合并前持有投资的账面价值加上合并日新支付对价的账面价值之和，与合并中取得的净资产账面价值的差额，调整资本公积(股本溢价)，资本公积不足冲减的，调整留存收益。合并方在取得被合并方控制权之前持有的长期股权投资，在取得原股权之日与合并方与被合并方同处于同一方最终控制之日孰晚日起至合并日之间已确认有关损益、其他综合收益和其他所有者权益变动，应分别冲减比较报表期间的期初留存收益或当期损益，由于被投资方重新计量设定受益计划净负债或净资产变动而产生的其他综合收益除外。

2. 非同一控制下企业合并的会计处理

参与合并的企业在合并前后不受同一方或相同的多方最终控制的，为非同一控制下的企业合并。

公司在购买日对合并成本大于合并中取得的被购买方可辨认净资产公允价值份额的差额，确认为商誉；对于合并成本小于合并中取得的被购买方可辨认净资产公允价值份额，首先对取得的被购买方各项可辨认资产、负债及或有负债的公允价值以及合并成本的计量进行复核，经复核后合并成本仍小于合并中取得的被购买方可辨认净资产公允价值份额的，其差额计入当期损益。

如果在购买日或合并当期期末，因各种因素影响无法合理确定作为合并对价付出的各项资产的公允价值，或合并中取得被购买方各项可辨认资产、负债的公允价值，合并当期期末，公司以暂时确定的价值为基础对企业合并进行核算。自购买日算起 12 个月内取得进一步的信息表明需对原暂时确定的价值进行调整的，则视同在购买日发生，进行追溯调整，同时对以暂时性价值为基础提供的比较报表信息进行相关的调整；自购买日算起 12 个月以后对企业合并成本或合并中取得的可辨认资产、负债价值的调整，按照《企业会计准则第 28 号——会计政策、会计估计变更和会计差错更正》的原则进行处理。

公司在企业合并中取得的被购买方的可抵扣暂时性差异，在购买日不符合递延所得税资产确认条件的，不予以确认。购买日后 12 个月内，如取得新的或进一步的信息表明购买日的相关情况已经存在，预期被购买方在购买日可抵扣暂时性差异带来的经济利益能够实现的，确认相关的递延所得税资产，同时减少商誉，商誉不足冲减的，差额部分确认为当期损益；除上述情况以外，确认与企业合并相关的递延所得税资产，计入当期损益。

通过多次交易分步实现的非同一控制下企业合并，根据企业会计准则判断该多次交易是否属于“一揽子交易”。多次交易的条款、条件以及经济影响符合以下一种或多种情况，通常表明应将多次交易事项作为一揽子交易进行会计处理：(1) 这些交易是同时或者在考虑了彼此影响的情况下订立的；(2) 这些交易整体才能达成一项完整的商业结果；(3) 一项交易的发生取决于其他至少一项交易的发生；(4) 一项交易单独看是不经济的，但是和其他交易一并考虑时是经济的。

属于“一揽子交易”的，将各项交易作为一项取得控制权的交易进行会计处理。不属于“一揽子交易”的，在合并财务报表中，对于购买日之前持有的被购买方的股权，按照该股权在购买日的公允价值进行重新计量，公允价值与其账面价值的差额计入当期投资收益或留存收益；购买日之前已经持有的被购买方的股权涉及其他综合收益、其他所有者权益变动转为购买日当期收益，由于被投资方重新计量设定受益计划净负债或净资产变动而产生的其他综合收益除外。

3. 企业合并中有关交易费用的处理

为进行企业合并发生的审计、法律服务、评估咨询等中介费用以及其他相关管理费用，于发生时计入当期损益。作为合并对价发行的权益性证券或债务性证券的交易费用，计入权益性证券或债务性证券的初始确认金额。

(六) 合并财务报表的编制方法

1. 合并范围

合并财务报表的合并范围以控制为基础确定。控制是指本公司拥有对被投资方的权力，通过参与被投资方的相关活动而享有可变回报，并且有能力运用对被投资方的权力影响该回报金额。合并范围包括本公司及全部子公司。子公司，是指被本公司控制的主体(含企业、被投资单位中可分割的部分、结构化主体等)。

2. 合并报表的编制方法

本公司以自身和各子公司的财务报表为基础，根据其他有关资料，编制合并报表。本公司编制合并财务报表，将整个企业集团视为一个会计主体，依据相关企业会计准则的确定、计量和列报要求，按照统一的会计政策，反映本公司整体财务状况、经营成果和现金流量。

合并财务报表时抵销本公司与各子公司、各子公司相互之间发生的内部交易和往来对合并资产负债表、合并利润表、合并现金流量表、合并所有者权益变动表的影响。

在报告期内因同一控制下企业合并增加的子公司以及业务，视同该子公司以及业务自同受最终控制方控制之日起纳入本公司的合并范围，将其自同受最终控制方控制之日起的经营成果、现金流量分别纳入合并利润表、合并现金流量表中。在报告期内，同时调整合并资产负债表的期初数，同时对比较报表的相关项目进行调整，视同合并后的报表主体自最终控制方开始控制时点起一直存在。

本期若因非同一控制下企业合并增加子公司的，则不调整合并资产负债表期初数；以购买日可辨认净资产公允价值为基础对其财务报表进行调整。将子公司自购买日至期末的收入、费用、利润纳入合并利润表；该子公司自购买日至期末的现金流量纳入合并现金流量表。

子公司少数股东应占的权益、损益和当期综合收益中分别在合并资产负债表中所有者权益项目下、合并利润表中净利润项目和综合收益总额项下单独列示。子公司少数股东分担的当期亏损超过了少数股东在该子公司期初所有者权益中所享有份额而形成的余额，冲减少数股东权益。

3. 购买少数股东股权及不丧失控制权的部分处置子公司股权

本公司因购买少数股权新取得的长期股权投资成本与按照新增持股比例计算应享有子公司自购买日或合并日开始持续计算的净资产份额之间的差额，以及在不丧失控制权的情况下因部分处置对子公司的股权投资而取得的处置价款与处置长期股权投资相对应享有子公司自购买日或合并日开始持续计算的净资产份额之间的差额，均调整合并资产负债表中的资本公积中的股本溢价，资本公积中的股本溢价不足冲减的，调整留存收益。

4. 丧失控制权的处置子公司股权

本期本公司处置子公司，则该子公司期初至处置日的收入、费用、利润纳入合并利润表；该子公司期初至处置日的现金流量纳入合并现金流量表。因处置部分股权投资或其他原因丧失了对原有子公司控制权时，对于处置后的剩余股权投资，本公司按照其在丧失控制权日的公允价值进行重新计量。处置股权取得的对价与剩余股权公允价值之和，减去按原持股比例计算应享有原有子公司自购买日开始持续计算的净资产的份额与商誉之和，形成的差额计入丧失控制权当期的投资收益。与原有子公司股权投资相关的其他综合收益，在丧失控制权时采用被购买方直接处置相关资产和负债相同的基础进行会计处理（即除了在该原有子公司重新计量设定受益计划外净负债或者净资产导致的变动以外，其余一并转入当期投资收益）。其后，对该部分剩余股权按照《企业会计准则第2号——长期股权投资》或《企业会计准则第22号——金融工具确认和计量》等相关规定进行后续计量，详见本附

注三(十九)“长期股权投资”或本附注三(九)“金融工具”。

5. 分步处置对子公司股权投资至丧失控制权的处理

本公司通过多次交易分步处置对子公司股权投资直至丧失控制权的，需区分处置对子公司股权投资直至丧失控制权的各项交易是否属于一揽子交易。

处置对子公司股权投资直至丧失控制权的各项交易属于一揽子交易的，将各项交易作为一项处置子公司并丧失控制权的交易进行会计处理；但是，在丧失控制权之前每一次处置价款与处置投资对应的享有该子公司净资产份额的差额，在合并财务报表中确认为其他综合收益，在丧失控制权时一并转入丧失控制权当期的损益。

不属于一揽子交易的，对其中的每一项交易视情况分别按照“不丧失控制权的情况下部分处置对子公司的长期股权投资”和“因处置部分股权投资或其他原因丧失了对原有子公司的控制权”（详见前段）适用的原则进行会计处理。即在丧失控制权之前每一次处置价款与处置投资对应的享有该子公司自购买日开始持续计算的净资产账面价值份额之间的差额，作为权益性交易计入资本公积（股本溢价）。在丧失控制权时不得转入丧失控制权当期的损益。

(七) 合营安排分类及共同经营会计处理方法

合营安排，是指一项由两个或两个以上的参与方共同控制的安排。本公司根据在合营安排中享有的权利和承担的义务，将合营安排分为共同经营和合营企业。

合营企业，是指本公司仅对该安排的净资产享有权利的合营安排。本公司对合营企业的投资采用权益法核算，按照本附注三(十九)3(2)“权益法核算的长期股权投资”中所述的会计政策处理。

共同经营，是指本公司享有该安排相关资产且承担该安排相关负债的合营安排。本公司确认与共同经营中利益份额相关的下列项目，并按照相关企业会计准则的规定进行会计处理：

1. 确认本公司单独所持有的资产，以及按本公司份额确认共同持有的资产；
2. 确认本公司单独所承担的负债，以及按本公司份额确认共同承担的负债；
3. 确认出售本公司享有的共同经营产出份额所产生的收入；
4. 按本公司份额确认共同经营因出售产出所产生的收入；
5. 确认单独所发生的费用，以及按本公司份额确认共同经营发生的费用。

当本公司作为合营方向共同经营投出或出售资产（该资产不构成业务，下同）或者自共

同经营购买资产时，在该等资产出售给第三方之前，本公司仅确认因该项交易产生的损益中属于共同经营其他参与方的部分。该等资产发生符合《企业会计准则第 8 号——资产减值》等规定的资产减值损失的，对于由本公司向共同经营投出或者出售资产的情况，本公司全额确认损失；对于本公司自共同经营购买资产的情况，本公司按承担的份额确认该损失。

(八) 现金及现金等价物的确定标准

在编制现金流量表时，将本公司库存现金及可以随时用于支付的存款确认为现金。现金等价物是指企业持有的期限短（一般是指从购买日起 3 个月内到期）、流动性强、易于转换为已知金额现金、价值变动风险很小的投资。

(九) 金融工具

金融工具是指形成一方的金融资产并形成其他方的金融负债或权益工具的合同。金融工具包括金融资产、金融负债和权益工具。

1. 金融工具的分类、确认依据和计量方法

(1) 金融资产和金融负债的确认和初始计量

本公司成为金融工具合同的一方时，确认一项金融资产或金融负债。对于以常规方式购买金融资产的，本公司在交易日确认将收到的资产和为此将承担的负债。

金融资产和金融负债在初始确认时以公允价值计量。对于以公允价值计量且其变动计入当期损益的金融资产和金融负债，相关的交易费用直接计入当期损益，对于其他类别的金融资产和金融负债，相关交易费用计入初始确认金额。对于初始确认时不具有重大融资成分的应收账款，按照本附注三(二十八)的收入确认方法确定的交易价格进行初始计量。

(2) 金融资产的分类和后续计量

本公司根据管理金融资产的业务模式和金融资产的合同现金流量特征将金融资产分类为以摊余成本计量的金融资产、以公允价值计量且其变动计入其他综合收益的金融资产和以公允价值计量且其变动计入当期损益的金融资产。

1) 以摊余成本计量的金融资产

以摊余成本计量的金融资产，是指同时符合下列条件的金融资产：①本公司管理该金融资产的业务模式是以收取合同现金流量为目标；②该金融资产的合同条款规定，在特定日期产生的现金流量，仅为对本金和以未偿付本金金额为基础的利息的支付。

该类金融资产在初始确认后采用实际利率法以摊余成本计量，所产生的利得或损失在终止确认、按照实际利率法摊销或确认减值时，计入当期损益。

对于金融资产的摊余成本，应当以该金融资产的初始确认金额经下列调整后的结果确定：①扣除已偿还的本金；②加上或减去采用实际利率法将该初始确认金额与到期日金额之间的差额进行摊销形成的累计摊销额；③扣除累计计提的损失准备。

实际利率法，是指计算金融资产或金融负债的摊余成本以及将利息收入或利息费用分摊计入各会计期间的方法。实际利率，是指将金融资产或金融负债在预计存续期的估计未来现金流量，折现为该金融资产账面余额或该金融负债摊余成本所使用的利率。在确定实际利率时，本公司在考虑金融资产或金融负债所有合同条款（如提前还款、展期、看涨期权或其他类似期权等）的基础上估计预期现金流量，但不考虑预期信用损失。

本公司根据金融资产账面余额乘以实际利率计算确定利息收入，但下列情况除外：①对于购入或源生的已发生信用减值的金融资产，自初始确认起，按照该金融资产的摊余成本和经信用调整的实际利率计算确定其利息收入。②对于购入或源生的未发生信用减值、但在后续期间成为已发生信用减值的金融资产，按照该金融资产的摊余成本和实际利率计算确定其利息收入。若该金融工具在后续期间因其信用风险有所改善而不再存在信用减值，并且这一改善在客观上可与应用上述规定之后发生的某一事件相联系，应转按实际利率乘以该金融资产账面余额来计算确定利息收入。

2) 以公允价值计量且其变动计入其他综合收益的金融资产

以公允价值计量且其变动计入其他综合收益的金融资产，是指同时符合下列条件的金融资产：①本公司管理该金融资产的业务模式既以收取合同现金流量为目标又以出售该金融资产为目标。②该金融资产的合同条款规定，在特定日期产生的现金流量，仅为对本金和以未偿付本金金额为基础的利息的支付。

该类金融资产在初始确认后以公允价值进行后续计量。采用实际利率法计算的利息、减值损失或利得及汇兑损益计入当期损益，其他利得或损失计入其他综合收益。终止确认时，将之前计入其他综合收益的累计利得或损失从其他综合收益中转出，计入当期损益。

对于非交易性权益工具投资，本公司可在初始确认时将其不可撤销地指定为以公允价值计量且其变动计入其他综合收益的金融资产。该指定基于单项非交易性权益工具投资的基础上作出，且相关投资从工具发行者的角度符合权益工具的定义。此类投资在初始指定后，除了获得的股利（属于投资成本收回部分的除外）计入当期损益外，其他相关的利得或损失（包括汇兑损益）均计入其他综合收益。终止确认时，将之前计入其他综合收益的累计

利得或损失从其他综合收益中转出，计入留存收益。

3) 以公允价值计量且其变动计入当期损益的金融资产

除上述 1)、2) 情形外，本公司将其余所有的金融资产分类为以公允价值计量且其变动计入当期损益的金融资产。在初始确认时，如果能够消除或显著减少会计错配，可以将金融资产不可撤销地指定为以公允价值计量且其变动计入当期损益的金融资产。本公司在非同一控制下的企业合并中确认的或有对价构成金融资产的，该金融资产分类为以公允价值计量且其变动计入当期损益的金融资产。

该类金融资产在初始确认后以公允价值进行后续计量，产生的利得或损失计入当期损益。

(3) 金融负债的分类和后续计量

本公司将金融负债分类为以公允价值计量且其变动计入当期损益的金融负债、金融资产转移不符合终止确认条件或继续涉入被转移金融资产所形成的金融负债、财务担保合同及以摊余成本计量的金融负债。

1) 以公允价值计量且其变动计入当期损益的金融负债

以公允价值计量且其变动计入当期损益的金融负债，包括交易性金融负债(含属于金融负债的衍生工具)和指定为以公允价值计量且其变动计入当期损益的金融负债。在非同一控制下的企业合并中，本公司作为购买方确认的或有对价形成金融负债的，该金融负债应当按照以公允价值计量且其变动计入当期损益进行会计处理。

以公允价值计量且其变动计入当期损益的金融负债在初始确认后以公允价值进行后续计量，产生的利得或损失计入当期损益。

因公司自身信用风险变动引起的指定为以公允价值计量且其变动计入当期损益的金融负债的公允价值变动金额计入其他综合收益，除非该处理会造成或扩大损益中的会计错配。该金融负债的其他公允价值变动计入当期损益。终止确认时，将之前计入其他综合收益的累计利得或损失从其他综合收益中转出，计入留存收益。

2) 金融资产转移不符合终止确认条件或继续涉入被转移金融资产所形成的金融负债

该类金融负债按照本附注三(九)2 金融资产转移的会计政策确定的方法进行计量。

3) 财务担保合同

财务担保合同，是指当特定债务人到期不能按照最初或修改后的债务工具条款偿付债务时，要求本公司向蒙受损失的合同持有人赔付特定金额的合同。

不属于上述 1) 或 2) 情形的财务担保合同，在初始确认后按照下列两项金额之中的较高

者进行后续计量：①按照本附注三(九)5 金融工具的减值方法确定的损失准备金额；②初始确认金额扣除按照本附注三(二十八)的收入确认方法所确定的累计摊销额后的余额。

4) 以摊余成本计量的金融负债

除上述 1)、2)、3)情形外，本公司将其余所有的金融负债分类为以摊余成本计量的金融负债。

该类金融负债在初始确认后采用实际利率法以摊余成本计量，产生的利得或损失在终止确认或在按照实际利率法摊销时计入当期损益。

(4) 权益工具

权益工具是指能证明拥有本公司在扣除所有负债后的资产中的剩余权益的合同。本公司发行(含再融资)、回购、出售或注销权益工具作为权益的变动处理。与权益性交易相关的交易费用从权益中扣减。本公司对权益工具持有方的各种分配(不包括股票股利)，减少股东权益。本公司不确认权益工具的公允价值变动额。

金融负债与权益工具的区分：

金融负债，是指符合下列条件之一的负债：

- 1) 向其他方交付现金或其他金融资产的合同义务。
- 2) 在潜在不利条件下，与其他方交换金融资产或金融负债的合同义务。
- 3) 将来须用或可用企业自身权益工具进行结算的非衍生工具合同，且企业根据该合同将交付可变数量的自身权益工具。
- 4) 将来须用或可用企业自身权益工具进行结算的衍生工具合同，但以固定数量的自身权益工具交换固定金额的现金或其他金融资产的衍生工具合同除外。

如果本公司不能无条件地避免以交付现金或其他金融资产来履行一项合同义务，则该合同义务符合金融负债的定义。如果一项金融工具须用或可用本公司自身权益工具进行结算，需要考虑用于结算该工具的本公司自身权益工具，是作为现金或其他金融资产的替代品，还是为了使该工具持有方享有在发行方扣除所有负债后的资产中的剩余权益。如果是前者，该工具是本公司的金融负债；如果是后者，该工具是本公司的权益工具。

2. 金融资产转移的确认依据及计量方法

金融资产转移，是指本公司将金融资产(或其现金流量)让与或交付该金融资产发行方以外的另一方。金融资产终止确认，是指本公司将之前确认的金融资产从其资产负债表中予以转出。

满足下列条件之一的金融资产，本公司予以终止确认：(1)收取该金融资产现金流量的

合同权利终止；(2) 该金融资产已转移，且将金融资产所有权上几乎所有的风险和报酬转移给转入方；(3) 该金融资产已转移，虽然本公司既没有转移也没有保留金融资产所有权上几乎所有的风险和报酬，但是放弃了对该金融资产的控制。

若本公司既没有转移也没有保留金融资产所有权上几乎所有的风险和报酬，且保留了对该金融资产的控制的，则按照继续涉入被转移金融资产的程度继续确认有关金融资产，并相应确认有关负债。继续涉入所转移金融资产的程度，是指该金融资产价值变动使企业面临的风险水平。

金融资产整体转移满足终止确认条件的，将下列两项金额的差额计入当期损益：(1) 被转移金融资产在终止确认日的账面价值；(2) 因转移金融资产而收到的对价，与原直接计入其他综合收益的公允价值变动累计额中对应终止确认部分的金额之和。金融资产部分转移满足终止确认条件的，将所转移金融资产整体的账面价值，在终止确认部分和未终止确认部分之间，按照各自的相对公允价值进行分摊，并将下列两项金额的差额计入当期损益：(1) 终止确认部分在终止确认日的账面价值；(2) 终止确认部分收到的对价，与原直接计入其他综合收益的公允价值变动累计额中对应终止确认部分的金额之和。对于本公司指定为以公允价值计量且其变动计入其他综合收益的非交易性权益工具，整体或部分转移满足终止确认条件的，按上述方法计算的差额计入留存收益。

3. 金融负债终止确认条件

金融负债(或其一部分)的现时义务已经解除的，本公司终止确认该金融负债(或该部分金融负债)。本公司(借入方)与借出方之间签订协议，以承担新金融负债方式替换原金融负债，且新金融负债与原金融负债的合同条款实质上不同的，终止确认原金融负债，同时确认一项新金融负债。本公司对原金融负债(或其一部分)的合同条款做出实质性修改的，终止确认原金融负债，同时按照修改后的条款确认一项新金融负债。

金融负债(或其一部分)终止确认的，本公司将其账面价值与支付的对价(包括转出的非现金资产或承担的负债)之间的差额，计入当期损益。本公司回购金融负债一部分的，按照继续确认部分和终止确认部分在回购日各自的公允价值占整体公允价值的比例，对该金融负债整体的账面价值进行分配。分配给终止确认部分的账面价值与支付的对价(包括转出的非现金资产或承担的负债)之间的差额，计入当期损益。

4. 金融工具公允价值的确定

金融资产和金融负债的公允价值确定方法见本附注三(十)。

5. 金融工具的减值

本公司以预期信用损失为基础，对以摊余成本计量的金融资产、合同资产、以公允价值计量且其变动计入其他综合收益的债务工具投资、租赁应收款以及本附注三(九)1(3)3所述的财务担保合同进行减值处理并确认损失准备。预期信用损失，是指以发生违约的风险为权重的金融工具信用损失的加权平均值。信用损失，是指本公司按照原实际利率折现的、根据合同应收的所有合同现金流量与预期收取的所有现金流量之间的差额，即全部现金短缺的现值。

对于购买或源生的已发生信用减值的金融资产，公司在资产负债表日仅将自初始确认后整个存续期内预期信用损失的累计变动确认为损失准备。

对于由《企业会计准则第14号——收入》规范的交易形成的应收款项或合同资产及租赁应收款，本公司运用简化计量方法，按照相当于整个存续期内的预期信用损失金额计量损失准备。

除上述计量方法以外的金融工具，本公司按照一般方法计量损失准备，在每个资产负债表日评估其信用风险自初始确认后是否已经显著增加。如果信用风险自初始确认后已显著增加，公司按照整个存续期内预期信用损失的金额计量损失准备；如果信用风险自初始确认后未显著增加，公司按照该金融工具未来12个月内预期信用损失的金额计量损失准备。

整个存续期预期信用损失，是指因金融工具整个预计存续期内所有可能发生的违约事件而导致的预期信用损失。未来12个月内预期信用损失，是指因资产负债表日后12个月内(若金融工具的预计存续期少于12个月，则为预计存续期)可能发生的金融工具违约事件而导致的预期信用损失，是整个存续期预期信用损失的一部分。

本公司考虑所有合理且有依据的信息，包括前瞻性信息，通过比较金融工具在资产负债表日发生违约的风险与在初始确认日发生违约的风险，确定金融工具预计存续期内发生违约风险的相对变化，以评估金融工具的信用风险自初始确认后是否已显著增加。对于在单项工具层面无法以合理成本获得关于信用风险显著增加的充分证据的金融工具，本公司以组合为基础考虑评估信用风险是否显著增加。若本公司判断金融工具在资产负债表日只具有较低的信用风险，则假定该金融工具的信用风险自初始确认后并未显著增加。

本公司在每个资产负债表日重新计量预期信用损失，由此形成的损失准备的增加或转回金额，作为减值损失或利得计入当期损益。对于以摊余成本计量的金融资产，损失准备抵减该金融资产在资产负债表中列示的账面价值；对于以公允价值计量且其变动计入其他综合收益的债务工具投资，公司在其他综合收益中确认其损失准备，不抵减该金融资产在资产负债表中列示的账面价值。

6. 金融资产和金融负债的抵销

当本公司具有抵销已确认金融资产和金融负债的法定权利，且目前可执行该种法定权利，同时本公司计划以净额结算或同时变现该金融资产和清偿该金融负债时，金融资产和金融负债以相互抵销后的金额在资产负债表内列示。除此以外，金融资产和金融负债在资产负债表内分别列示，不予相互抵销。

(十) 公允价值

公允价值是指市场参与者在计量日发生的有序交易中，出售一项资产所能收到或者转移一项负债所需支付的价格。本公司以公允价值计量相关资产或负债，假定出售资产或者转移负债的有序交易在相关资产或负债的主要市场进行；不存在主要市场的，本公司假定该交易在相关资产或负债的最有利市场进行。主要市场(或最有利市场)是本公司在计量日能够进入的交易市场。

本公司采用在当前情况下适用并且有足够可利用数据和其他信息支持的估值技术，考虑市场参与者将该资产用于最佳用途产生经济利益的能力，或者将该资产出售给能够用于最佳用途的其他市场参与者产生经济利益的能力，优先使用相关可观察输入值，只有在可观察输入值无法取得或取得不切实可行的情况下，才使用不可观察输入值。

在财务报表中以公允价值计量或披露的资产和负债，根据对公允价值计量整体而言具有重要意义的最低层次输入值，确定所属的公允价值层次：第一层次输入值，是在计量日能够取得的相同资产或负债在活跃市场上未经调整的报价；第二层次输入值，是除第一层次输入值外相关资产或负债直接或间接可观察的输入值，包括：活跃市场中有类似资产或负债的报价；非活跃市场中相同或类似资产或负债的报价；除报价以外的其他可观察输入值，如在正常报价间隔期间可观察的利益和收益率曲线等；第三层次输入值，是相关资产或负债的不可观察输入值，包括不能直接观察或无法由可观察市场数据验证的利率、股票波动率、企业合并中承担的弃置义务的未来现金流量、使用自身数据做出的财务预测等。每个资产负债表日，本公司对在财务报表中确认的持续以公允价值计量的资产和负债进行重新评估，以确定是否在公允价值计量层次之间发生转换。

(十一) 应收票据减值

本公司按照本附注三(九)5所述的简化计量方法确定应收票据的预期信用损失并进行会计处理。在资产负债表日，本公司按应收取的合同现金流量与预期收取的现金流量之间

的差额的现值计量应收票据的信用损失。当单项应收票据无法以合理成本评估预期信用损失的信息时，本公司根据信用风险特征将应收票据划分为若干组合，参考历史信用损失经验，结合当前状况并考虑前瞻性信息，在组合基础上估计预期信用损失，确定组合的依据如下：

组合名称	确定组合的依据
银行承兑汇票组合	承兑人为信用风险较低的银行
商业承兑汇票组合	承兑人为信用风险较高的企业

(十二) 应收账款减值

应收账款的预期信用损失的确定方法及会计处理方法

本公司按照本附注三(九)5所述的简化计量方法确定应收账款的预期信用损失并进行会计处理。在资产负债表日，本公司按应收取的合同现金流量与预期收取的现金流量之间的差额的现值计量应收账款的信用损失。当单项应收账款无法以合理成本评估预期信用损失的信息时，本公司根据信用风险特征将应收账款划分为若干组合，参考历史信用损失经验，结合当前状况并考虑前瞻性信息，在组合基础上估计预期信用损失，确定组合的依据如下：

组合名称	确定组合的依据
账龄组合	按账龄划分的具有类似信用风险特征的应收账款
关联方组合	应收本公司合并范围内关联方款项

(十三) 应收款项融资减值

本公司按照本附注三(九)5 所述的简化计量方法确定应收款项融资的预期信用损失并进行会计处理。在资产负债表日，本公司按应收取的合同现金流量与预期收取的现金流量之间的差额的现值计量应收款项融资的信用损失。当单项应收款项融资无法以合理成本评估预期信用损失的信息时，本公司根据信用风险特征将应收款项融资划分为若干组合，参考历史信用损失经验，结合当前状况并考虑前瞻性信息，在组合基础上估计预期信用损失，确定组合的依据如下：

组合名称	确定组合的依据
银行承兑汇票组合	承兑人为信用风险较低的银行

(十四) 其他应收款减值

本公司按照本附注三(九)5 所述的一般方法确定其他应收款的预期信用损失并进行会计处理。在资产负债表日，本公司按应收取的合同现金流量与预期收取的现金流量之间的差额的现值计量其他应收款的信用损失。当单项其他应收款无法以合理成本评估预期信用损失的信息时，本公司根据信用风险特征将其他应收款划分为若干组合，参考历史信用损失经验，结合当前状况并考虑前瞻性信息，在组合基础上估计预期信用损失，确定组合的依据如下：

组合名称	确定组合的依据
账龄组合	按账龄划分的具有类似信用风险特征的其他应收款
关联方组合	应收本公司合并范围内关联方款项

(十五) 存货

1. 存货包括在日常活动中持有以备出售的产成品或商品、处在生产过程中的在产品、在生产过程或提供劳务过程中耗用的材料和物料、在途物资和委托加工物资等。

2. 企业取得存货按实际成本计量。(1) 外购存货的成本即为该存货的采购成本，通过进一步加工取得的存货成本由采购成本和加工成本构成。(2) 债务重组取得债务人用以抵债的存货，以放弃债权的公允价值和使该存货达到当前位置和状态所发生的可直接归属于该存货的相关税费为基础确定其入账价值。(3) 在非货币性资产交换具备商业实质和换入资产或换出资产的公允价值能够可靠计量的前提下，非货币性资产交换换入的存货通常以换出资产的公允价值为基础确定其入账价值，除非有确凿证据表明换入资产公允价值更加可靠；不满足上述前提的非货币性资产交换，以换出资产的账面价值和应支付的相关税费作为换入存货的成本。(4) 以同一控制下的企业吸收合并方式取得的存货按被合并方的账面价值确定其入账价值；以非同一控制下的企业吸收合并方式取得的存货按公允价值确定其入账价值。

3. 企业发出存货的成本计量采用个别计价法。

4. 低值易耗品和包装物的摊销方法

低值易耗品按照一次转销法进行摊销。

包装物按照一次转销法进行摊销。

5. 资产负债表日，存货采用成本与可变现净值孰低计量。存货可变现净值是按存货的估计售价减去至完工时估计将要发生的成本、估计的销售费用以及相关税费后的金额。在

确定存货的可变现净值时，以取得的确凿证据为基础，同时考虑持有存货的目的以及资产负债表日后事项的影响，除有明确证据表明资产负债表日市场价格异常外，本期期末存货项目的可变现净值以资产负债表日市场价格为基础确定，其中：

(1)产成品、商品和用于出售的材料等直接用于出售的商品存货，在正常生产经营过程中以该存货的估计售价减去估计的销售费用和相关税费后的金额确定其可变现净值；

(2)需要经过加工的材料存货，在正常生产经营过程中以所生产的产成品的估计售价减去至完工时估计将要发生的成本、估计的销售费用和相关税费后的金额确定其可变现净值；资产负债表日，同一项存货中一部分有合同价格约定、其他部分不存在合同价格的，分别确定其可变现净值，并与其对应的成本进行比较，分别确定存货跌价准备的计提或转回的金额。

期末按照单个存货项目计提存货跌价准备；但对于数量繁多、单价较低的存货，按照存货类别计提存货跌价准备；与在同一地区生产和销售的产品系列相关、具有相同或者类似最终用途或目的，且难以与其他项目分开计量的存货，则合并计提存货跌价准备。

计提存货跌价准备后，如果以前减记存货价值的影响因素已经消失，导致存货的可变现净值高于其账面价值的，在原已计提的存货跌价准备金额内予以转回，转回的金额计入当期损益。

6. 存货的盘存制度为永续盘存制。

(十六) 合同资产

1. 合同资产是指公司已向客户转让商品而有权收取对价的权利，且该权利取决于时间流逝之外的其他因素。公司拥有的、无条件(仅取决于时间流逝)向客户收取对价的权利作为应收款项列示。

公司将同一合同下的合同资产和合同负债相互抵销后以净额列示。

2. 合同资产的减值

本公司按照本附注三(九)5所述的简化计量方法确定合同资产的预期信用损失并进行会计处理。在资产负债表日，本公司按应收取的合同现金流量与预期收取的现金流量之间的差额的现值计量合同资产的信用损失。当单项合同资产无法以合理成本评估预期信用损失的信息时，本公司根据信用风险特征将合同资产划分为若干组合，参考历史信用损失经验，结合当前状况并考虑前瞻性信息，在组合基础上估计预期信用损失，确定组合的依据如下：

组合名称	确定组合的依据
账龄组合	按账龄划分的具有类似信用风险特征的合同资产

(十七) 合同成本

1. 合同成本的确认条件

合同成本包括合同取得成本及合同履约成本。

公司为取得合同发生的增量成本预期能够收回的，作为合同取得成本确认为一项资产。公司为取得合同发生的、除预期能够收回的增量成本之外的其他支出，在发生时计入当期损益，明确由客户承担的除外。

公司为履行合同发生的成本，不属于除收入准则外的其他企业会计准则规范范围且同时满足下列条件的，作为合同履约成本确认为一项资产：(1) 该成本与一份当前或预期取得的合同直接相关，包括直接人工、直接材料、制造费用(或类似费用)、明确由客户承担的成本以及仅因该合同而发生的其他成本；(2) 该成本增加了公司未来用于履行履约义务的资源；(3) 该成本预期能够收回。

2. 与合同成本有关的资产的摊销

合同取得成本确认的资产与合同履约成本确认的资产(以下简称“与合同成本有关的资产”)采用与该资产相关的商品或服务收入确认相同的基础进行摊销，计入当期损益。摊销期限不超过一年则在发生时计入当期损益。

3. 与合同成本有关的资产的减值

在确定与合同成本有关的资产的减值损失时，公司首先对按照其他企业会计准则确认的、与合同有关的其他资产确定减值损失；然后确定与合同成本有关的资产的减值损失。与合同成本有关的资产，其账面价值高于公司因转让与该资产相关的商品预期能够取得的剩余对价与为转让该相关商品估计将要发生的成本的差额的，超出部分计提减值准备，并确认为资产减值损失。

计提减值准备后，如果以前期间减值的因素发生变化，使得公司因转让与该资产相关的商品预期能够取得的剩余对价与为转让该相关商品估计将要发生的成本的差额高于该资产账面价值的，转回原已计提的资产减值准备，并计入当期损益，但转回后的资产账面价值不超过假定不计提减值准备情况下该资产在转回日的账面价值。

(十八) 长期应收款减值

本公司对租赁应收款和由《企业会计准则第 14 号——收入》规范的交易形成的包含重大融资成分的长期应收款项按照本附注三(九)5 所述的简化计量方法确定预期信用损失，对其他长期应收款按照本附注三(九)5 所述的一般方法确定预期信用损失并进行会计处理。在资产负债表日，本公司按单项长期应收款应收取的合同现金流量与预期收取的现金流量之间的差额的现值计量长期应收款的信用损失。

(十九) 长期股权投资

本部分所指的长期股权投资是指本公司对被投资单位具有控制、共同控制或重大影响的长期股权投资，包括对子公司、合营企业和联营企业的权益性投资。

1. 共同控制和重大影响的判断标准

共同控制，是指按照相关约定对某项安排所共有的控制，并且该安排的相关活动必须经过分享控制权的参与方一致同意后才能决策。本公司与其他合营方一同对被投资单位实施共同控制且对被投资单位净资产享有权利的，被投资单位为本公司的合营企业。判断是否存在共同控制时，不考虑享有的保护性权利。

重大影响，是指对一个企业的财务和经营决策有参与决策的权力，但并不能够控制或者与其他方一起共同控制这些政策的制定。本公司能够对被投资单位施加重大影响的，被投资单位为本公司联营企业。在确定能否对被投资单位施加重大影响时，考虑投资方直接或间接持有被投资单位的表决权股份以及投资方及其他方持有的当期可执行潜在表决权在假定转换为对被投资方单位的股权后产生的影响，包括被投资单位发行的当期可转换的认股权证、股份期权及可转换公司债券等的影响。

2. 长期股权投资的投资成本的确定

(1) 同一控制下的合并形成的，合并方以支付现金、转让非现金资产、承担债务或发行权益性证券作为合并对价的，在合并日按取得被合并方所有者权益在最终控制方合并财务报表中的账面价值的份额作为其初始投资成本。长期股权投资初始投资成本与支付的现金、转让的非现金资产、所承担债务账面价值或发行股份的面值总额之间的差额调整资本公积；资本公积不足冲减的，调整留存收益。通过多次交易分步取得同一控制下被合并方的股权，最终形成同一控制下企业合并的，应分别是否属于“一揽子交易”进行处理：属于“一揽子交易”的，将各项交易作为一项取得控制权的交易进行会计处理。不属于“一揽子交易”的，在合并日按照应享有被合并方股东权益在最终控制方合并财务报表中的账面价值的份

额作为长期股权投资的初始投资成本，长期股权投资初始投资成本与达到合并前的长期股权投资账面价值加上合并日进一步取得股份新支付对价的账面价值之和的差额，调整资本公积；资本公积不足冲减的，调整留存收益。合并日之前持有的股权投资因采用权益法核算或为其他权益工具投资而确认的其他综合收益，暂不进行会计处理。

(2) 非同一控制下的企业合并形成的，公司按照购买日确定的合并成本作为长期股权投资的初始投资成本。合并成本为购买日购买方为取得对被购买方的控制权而付出的资产、发生或承担的负债以及发行的权益性证券的公允价值。购买方为企业合并而发生的审计、法律服务、评估咨询等中介费用以及其他相关管理费用于发生时计入当期损益；购买方作为合并对价发行的权益性证券或债务性证券的交易费用，计入权益性证券或债务性证券的初始确认金额。本公司将合并协议约定的或有对价作为企业合并转移对价的一部分，按照其在购买日的公允价值计入企业合并成本。通过多次交易分步实现的非同一控制下企业合并，根据企业会计准则判断该多次交易是否属于“一揽子交易”。属于“一揽子交易”的，将各项交易作为一项取得控制权的交易进行会计处理。不属于“一揽子交易”的，按照原持有被购买方的股权投资账面价值加上新增投资成本之和，作为改按成本法核算的长期股权投资的初始投资成本；原持有的股权采用权益法核算的，相关其他综合收益暂不进行会计处理；原持有股权投资为其他权益工具投资的，其公允价值与账面价值之间的差额，以及原计入其他综合收益的累计公允价值变动直接转入留存收益。

(3) 除企业合并形成的长期股权投资外的其他股权投资，按成本进行初始计量：以支付现金取得的，按照实际支付的购买价款作为其初始投资成本；以发行权益性证券取得的，按照发行权益性证券的公允价值作为其初始投资成本，与发行权益性证券直接相关的费用，按照《企业会计准则第 37 号——金融工具列报》的有关规定确定；在非货币性资产交换具有商业实质和换入资产或换出资产的公允价值能够可靠计量的前提下，非货币性资产交换换入的长期股权投资以换出资产的公允价值和应支付的相关税费确定其初始投资成本，除非有确凿证据表明换入资产的公允价值更加可靠；不满足上述前提的非货币性资产交换，以换出资产的账面价值和应支付的相关税费作为换入长期股权投资的初始投资成本。通过债务重组取得的长期股权投资，其初始投资成本以放弃债权的公允价值为基础确定。与取得长期股权投资直接相关的费用、税金及其他必要支出也计入投资成本。

对于因追加投资能够对被投资单位实施重大影响或实施共同控制但不构成控制的，长期股权投资成本为按照《企业会计准则第 22 号——金融工具确认和计量》确定的原持有股权投资的公允价值加上新增投资成本之和，作为改按权益法核算的初始投资成本。原持有的

股权投资分类为其他权益工具投资的，其公允价值与账面价值之间的差额，以及原计入其他综合收益的累计公允价值变动应当直接转入留存收益。

3. 长期股权投资的后续计量及损益确认方法

(1) 成本法核算的长期股权投资

公司对子公司的长期股权投资，采用成本法核算。除取得投资时实际支付的价款或对价中包含的已宣告但尚未发放的现金股利或利润外，公司按照享有被投资单位宣告发放的现金股利或利润确认当期投资收益。

(2) 权益法核算的长期股权投资

对联营企业和合营企业的长期股权投资，采用权益法核算。

采用权益法核算的长期股权投资的初始投资成本大于投资时应享有被投资单位可辨认净资产公允价值份额的，不调整长期股权投资的初始投资成本；长期股权投资的初始投资成本小于投资时应享有被投资单位可辨认净资产公允价值份额的，其差额应当计入当期损益，同时调整长期股权投资的成本。取得长期股权投资后，被投资单位采用的会计政策及会计期间与公司不一致的，按照公司的会计政策及会计期间对被投资单位的财务报表进行调整，并据以确认投资损益和其他综合收益等。按照应享有或应分担的被投资单位实现的净损益和其他综合收益的份额，分别确认投资收益和其他综合收益，同时调整长期股权投资的账面价值；在确认应享有被投资单位净损益的份额时，以取得投资时被投资单位各项可辨认资产等的公允价值为基础，对被投资单位的净利润进行调整后确认。按照被投资单位宣告分派的利润或现金股利计算应享有的部分，相应减少长期股权投资的账面价值；对于被投资单位除净损益、其他综合收益和利润分配以外所有者权益的其他变动，调整长期股权投资的账面价值并计入所有者权益。公司与联营企业、合营企业之间发生的未实现内部交易损益按照享有的比例计算归属于公司的部分，予以抵销，在此基础上确认投资收益。与被投资单位发生的未实现内部交易损失，属于资产减值损失的，全额确认。

在公司确认应分担被投资单位发生亏损时，按照以下顺序进行处理：首先，冲减长期股权投资的账面价值。其次，长期股权投资的账面价值不足以冲减的，以其他实质上构成对被投资单位净投资的长期权益账面价值为限继续确认投资损失、冲减长期应收项目的账面价值。经过上述处理，按照投资合同或协议约定企业仍承担额外义务的，按预计承担的义务确认预计负债，计入当期投资损失。被投资单位以后期间实现净利润的，本公司在收益弥补未确认的亏损分担额后，恢复确认收益分享额。

在持有投资期间，被投资单位编制合并财务报表的，以合并财务报表中的净利润、其他

综合收益和其他所有者权益变动中归属于被投资单位的金额为基础进行核算。

对于本公司向合营企业与联营企业投出的资产构成业务的，投资方因此取得长期股权投资但未取得控制权的，以投出业务的公允价值作为新增长期股权投资的初始投资成本，初始投资成本与投出业务的账面价值之差，全额计入当期损益。本公司向合营企业或者联营企业出售的资产构成业务的，取得的对价与业务的账面价值之差，全额计入当期损益。本公司自联营及合营企业购入的资产构成业务的，按《企业会计准则第 20 号——企业合并》的规定进行会计处理，全额确认与交易相关的利得或损失。

4. 长期股权投资的处置

处置长期股权投资，其账面价值与实际取得价款的差额，计入当期损益。

(1) 权益法核算下的长期股权投资的处置

采用权益法核算的长期股权投资，处置后的剩余股权仍采用权益法核算的，在处置该项投资时，采用与被投资单位直接处置相关资产或者负债相同的基础，按相应比例对原计入其他综合收益的部分进行会计处理。因被投资单位除净损益、其他综合收益和利润分配以外的其他所有者权益变动而确认的所有者权益，按比例结转入当期损益。

因处置部分股权投资等原因丧失了对投资单位的共同控制或者重大影响的，处置后的剩余股权改按金融工具确认和计量准则核算，其在丧失共同控制或重大影响之日的公允价值与账面价值之间的差额计入当期损益。原股权投资因采用权益法核算而确认的其他综合收益，在终止确认权益法核算时采用与被投资单位直接处置相关资产或负债相同的基础进行会计处理。因被投资方除净损益、其他综合收益和利润分配以外的其他所有者权益变动而确认的所有者权益，在终止采用权益法核算时全部转入当期损益。

(2) 成本法核算下的长期股权投资的处置

采用成本法核算的长期股权投资，处置后剩余股权仍采用成本法核算的，其在取得对被投资单位的控制之前因采用权益法核算或者金融工具确认和计量准则核算而确认的其他综合收益，采用与被投资单位直接处置相关资产或者负债相同的基础进行处理，并按比例结转当期损益；因采用权益法核算而确认的被投资单位净资产中除净损益、其他综合收益和净利润分配以外的其他所有者权益变动按比例结转当期损益。

因其他投资方增资而导致本公司持股比例下降、从而丧失控制权但能对被投资单位实施共同控制或施加重大影响的，按照新的持股比例确认本公司应享有的被投资单位因增资扩股而增加净资产的份额，与应结转持股比例下降部分所对应的长期股权投资原账面价值之间的差额计入当期损益；然后，按照新的持股比例视同自取得投资时即采用权益法核算

进行调整。

公司因处置部分股权投资或其他原因丧失了对原有子公司控制权的，处置后的剩余股权能够对被投资单位实施共同控制或施加重大影响的，改按权益法核算，并对该剩余股权视同自取得时即采用权益法核算进行调整，购买日之前持有的股权投资因采用权益法核算而确认的其他综合收益和其他所有者权益按比例结转；处置后的剩余股权不能对被投资单位实施共同控制或施加重大影响的，改按《企业会计准则第22号——金融工具确认和计量》的有关规定进行会计处理，其在丧失控制之日的公允价值与账面价值间的差额计入当期损益，其他综合收益和其他所有者权益全部结转为当期损益。

本公司通过多次交易分步处置对子公司股权投资直至丧失控制权，如果上述交易属于一揽子交易的，将各项交易作为一项处置子公司股权投资并丧失控制权的交易进行会计处理，在丧失控制权之前每一次处置价款与所处置的股权对应的长期股权投资账面价值之间的差额，先确认为其他综合收益，到丧失控制权时再一并转入丧失控制权的当期损益。

(二十) 固定资产

1. 固定资产确认条件

固定资产是指同时具有下列特征的有形资产：(1)为生产商品、提供劳务、出租或经营管理持有的；(2)使用寿命超过一个会计年度。

固定资产同时满足下列条件的予以确认：(1)与该固定资产有关的经济利益很可能流入企业；(2)该固定资产的成本能够可靠地计量。与固定资产有关的后续支出，符合上述确认条件的，计入固定资产成本；不符合上述确认条件的，发生时计入当期损益。

2. 固定资产的初始计量

固定资产按照成本进行初始计量。

3. 固定资产分类及折旧计提方法

固定资产自达到预定可使用状态时开始计提折旧，终止确认时或划分为持有待售非流动资产时停止计提折旧。如固定资产各组成部分的使用寿命不同或者以不同的方式为企业提供经济利益，则选择不同折旧率和折旧方法，分别计提折旧。各类固定资产折旧年限和折旧率如下：

固定资产类别	折旧方法	折旧年限(年)	预计净残值率(%)	年折旧率(%)
机器设备	年限平均法	5.00	5.00	19.00

运输工具	年限平均法	4.00	5.00	23.75
电子及其他设备	年限平均法	3.00	5.00	31.67

说明：

(1)符合资本化条件的固定资产装修费用，在两次装修期间与固定资产尚可使用年限两者中较短的期间内，采用年限平均法单独计提折旧。

(2)已计提减值准备的固定资产，还应扣除已计提的固定资产减值准备累计金额计算折旧率。

(3)公司至少年度终了对固定资产的使用寿命、预计净残值和折旧方法进行复核，如发生改变则作为会计估计变更处理。

4. 其他说明

(1)因开工不足、自然灾害等导致连续 3 个月停用的固定资产确认为闲置固定资产(季节性停用除外)。闲置固定资产采用和其他同类别固定资产一致的折旧方法。

(2)若固定资产处于处置状态，或者预期通过使用或处置不能产生经济利益，则终止确认，并停止折旧和计提减值。

(3)固定资产出售、转让、报废或者毁损的处置收入扣除其账面价值和相关税费后的差额计入当期损益。

(4)本公司对固定资产进行定期检查发生的大修理费用，有确凿证据表明符合固定资产确认条件的部分，计入固定资产成本，不符合固定资产确认条件的计入当期损益。固定资产在定期大修理间隔期间，照提折旧。

(二十一) 借款费用

借款费用，包括借款利息、折价或者溢价的摊销、辅助费用以及因外币借款而发生的汇兑差额等。

1. 借款费用资本化的确认原则

公司发生的借款费用，可直接归属于符合资本化条件的资产的购建或者生产的，予以资本化，计入相关资产成本；其他借款费用，在发生时根据其发生额确认为费用，计入当期损益。

2. 借款费用资本化期间

(1)当同时满足下列条件时，开始资本化：1)资产支出已经发生；2)借款费用已经发生；3)为使资产达到预定可使用或可销售状态所必要的购建或者生产活动已经开始。

(2) 暂停资本化：若符合资本化条件的资产在购建或者生产过程中发生非正常中断，并且中断时间连续超过 3 个月，暂停借款费用的资本化；中断期间发生的借款费用确认为当期费用，直至资产的购建或者生产活动重新开始。该项中断如是所购建或生产的符合资本化条件的资产达到预定可使用状态或者可销售状态必要的程序，则借款费用继续资本化。

(3) 停止资本化：当所购建或者生产符合资本化条件的资产达到预定可使用或者可销售状态时，借款费用停止资本化。当购建或者生产符合资本化的资产中部分项目分别完工且可单独使用时，该部分资产借款费用停止资本化。购建或者生产的资产各部分分别完工，但必须等到整体完工后才可使用或者对外销售的，在该资产整体完工时停止借款费用资本化。

3. 借款费用资本化率及资本化金额的计算方法

为购建或者生产符合资本化条件的资产而借入专门借款的，以专门借款当期实际发生的利息费用(包括按照实际利率法确定的折价或溢价的摊销)，减去将尚未动用的借款资金存入银行取得的利息收入或进行暂时性投资取得的投资收益后的金额，确定应予资本化的利息金额；为购建或者生产符合资本化条件的资产占用了一般借款的，根据累计资产支出超过专门借款的资产支出加权平均数乘以占用一般借款的资本化率(加权平均利率)，计算确定一般借款应予资本化的利息金额。在资本化期间内，每一会计期间的利息资本化金额不超过当期相关借款实际发生的利息金额。外币专门借款本金及利息的汇兑差额，在资本化期间内予以资本化。专门借款发生的辅助费用，在所购建或生产的符合资本化条件的资产达到预定可使用或者可销售状态之前发生的，予以资本化；在达到预定可使用或者可销售状态之后发生的，计入当期损益。一般借款发生的辅助费用，在发生时计入当期损益。借款存在折价或者溢价的，按照实际利率法确定每一会计期间应摊销的折价或者溢价金额，调整每期利息金额。

(二十二) 无形资产

1. 无形资产的初始计量

无形资产按成本进行初始计量。外购无形资产的成本，包括购买价、相关税费以及直接归属于该项资产达到预定用途所发生的其他支出。购买无形资产的价款超过正常信用条件延期支付，实质上具有融资性质的，无形资产的成本以购买价款的现值为基础确定。债务重组取得债务人用以抵债的无形资产，以放弃债权的公允价值和可直接归属于使该资产达到预定用途所发生的税金等其他成本为基础确定其入账价值。在非货币性资产交换具备

商业实质且换入或换出资产的公允价值能够可靠计量的前提下，非货币性资产交换换入的无形资产以换出资产的公允价值和应支付的相关税费作为换入无形资产的成本，除非有确凿证据表明换入资产的公允价值更可靠；不满足上述前提的非货币性资产交换，以换出资产的账面价值和应支付的相关税费作为换入无形资产的成本，不确认损益。

与无形资产有关的支出，如果相关的经济利益很可能流入本公司且成本能可靠地计量，则计入无形资产成本。除此之外的其他项目的支出，在发生时计入当期损益。

取得的土地使用权通常作为无形资产核算。自行开发构建厂房等建筑物，相关的土地使用权支出和建筑物建造成本分别作为无形资产和固定资产核算。如为外购的房屋及建筑物，则将有关价款在土地使用权和建筑物之间分配，难以合理分配的，全部作为固定资产处理。

2. 无形资产使用寿命及摊销

根据无形资产的合同性权利或其他法定权利、同行业情况、历史经验、相关专家论证等综合因素判断，能合理确定无形资产为公司带来经济利益期限的，作为使用寿命有限的无形资产；无法合理确定无形资产为公司带来经济利益期限的，视为使用寿命不确定的无形资产。

对使用寿命有限的无形资产，估计其使用寿命时通常考虑以下因素：(1)运用该资产生产的产品通常的寿命周期、可获得的类似资产使用寿命的信息；(2)技术、工艺等方面的现阶段情况及对未来发展趋势的估计；(3)以该资产生产的产品或提供劳务的市场需求情况；(4)现在或潜在的竞争者预期采取的行动；(5)为维持该资产带来经济利益能力的预期维护支出，以及公司预计支付有关支出的能力；(6)对该资产控制期限的相关法律规定或类似限制，如特许使用期、租赁期等；(7)与公司持有其他资产使用寿命的关联性等。使用寿命有限的无形资产的使用寿命估计情况：

项目	预计使用寿命依据	期限(年)
软件	预计受益期限	2.00-5.00
非专利技术	预计受益期限	2.00

使用寿命有限的无形资产，在使用寿命内按照与该项无形资产有关的经济利益的预期实现方式系统合理地摊销，无法可靠确定预期实现方式的，采用直线法摊销。使用寿命不确定的无形资产不予摊销，但每年均对该无形资产的使用寿命进行复核，并进行减值测试。

本公司于每年年度终了，对使用寿命有限的无形资产的使用寿命及摊销方法进行复核，与以前估计不同的，调整原先估计数，并按会计估计变更处理；预计某项无形资产已经不能给企业带来未来经济利益的，将该项无形资产的账面价值全部转入当期损益。

3. 内部研究开发项目支出的确认和计量

内部研究开发项目的支出，区分为研究阶段支出和开发阶段支出。划分研究阶段和开发阶段的标准：为获取新的技术和知识等进行的有计划的调查阶段，应确定为研究阶段，该阶段具有计划性和探索性等特点；在进行商业性生产或使用前，将研究成果或其他知识应用于某项计划或设计，以生产出新的或具有实质性改进的材料、装置、产品等阶段，应确定为开发阶段，该阶段具有针对性和形成成果的可能性较大等特点。

内部研究开发项目研究阶段的支出，于发生时计入当期损益。内部研究开发项目开发阶段的支出，同时满足下列条件的，确认为无形资产：(1)完成该无形资产以使其能够使用或出售在技术上具有可行性；(2)具有完成该无形资产并使用或出售的意图；(3)无形资产产生经济利益的方式，包括能够证明运用该无形资产生产的产品存在市场或无形资产自身存在市场，无形资产将在内部使用的，可证明其有用性；(4)有足够的技术、财务资源和其他资源支持，以完成该无形资产的开发，并有能力使用或出售该无形资产；(5)归属于该无形资产开发阶段的支出能够可靠地计量。如不满足上述条件的，于发生时计入当期损益；无法区分研究阶段支出和开发阶段支出的，将发生的研发支出全部计入当期损益。

(二十三) 长期资产减值

长期股权投资、采用成本模式计量的投资性房地产和生产性生物资产、固定资产、在建工程、油气资产、使用权资产、无形资产、商誉等长期资产，存在下列迹象的，表明资产可能发生了减值：

1. 资产的市价当期大幅度下跌，其跌幅明显高于因时间的推移或者正常使用而预计的下跌；
2. 企业经营所处的经济、技术或者法律等环境以及资产所处的市场在当期或者将在近期发生重大变化，从而对企业产生不利影响；
3. 市场利率或者其他市场投资报酬率在当期已经提高，从而影响企业计算资产预计未来现金流量现值的折现率，导致资产可收回金额大幅度降低；
4. 有证据表明资产已经陈旧过时或者其实体已经损坏；
5. 资产已经或者将被闲置、终止使用或者计划提前处置；
6. 企业内部报告的证据表明资产的经济绩效已经低于或者将低于预期，如资产所创造的净现金流量或者实现的营业利润(或者亏损)远远低于(或者高于)预计金额等；
7. 其他表明资产可能已经发生减值的迹象。

上述长期资产于资产负债表日存在减值迹象的，应当进行减值测试。减值测试结果表明资产的可收回金额低于其账面价值的，按其差额计提减值准备并计入减值损失。可收回金额为资产的公允价值减去处置费用后的净额与资产预计未来现金流量的现值两者之间的较高者。公允价值的确定方法详见本附注三(十)；处置费用包括与资产处置有关的法律费用、相关税费、搬运费以及为使资产达到可销售状态所发生的直接费用；资产预计未来现金流量的现值，按照资产在持续使用过程中和最终处置时所产生的预计未来现金流量，选择恰当的折现率对其进行折现后的金额加以确定。

资产减值准备按单项资产为基础计算并确认，如果难以对单项资产的可收回金额进行估计的，以资产组所属的资产组确定资产组的可收回金额。资产组是能够独立产生现金流入的最小资产组合。

在财务报表中单独列示的商誉，在进行减值测试时，将商誉的账面价值分摊至预期从企业合并的协同效应收益中受益的资产组或资产组组合。测试结果表明包含分摊的商誉的资产组或者资产组组合的可收回金额低于其账面价值的，确认相应的减值损失。减值损失金额先抵减分摊至该资产组或者资产组组合的商誉的账面价值，再根据资产组或者资产组组合中除商誉以外的其他各项资产的账面价值所占比重，按比例抵减其他各项资产的账面价值。

商誉和使用寿命不确定的无形资产至少在每年年度终了进行减值测试。

上述资产减值损失一经确认，在以后期间不予转回。

(二十四) 长期待摊费用

长期待摊费用按实际支出入账，在受益期或规定的期限内平均摊销。如果长期待摊的费用项目不能使以后会计期间受益，则将尚未摊销的该项目的摊余价值全部转入当期损益。其中：

租入的固定资产发生的改良支出，对能够合理确定租赁期届满时取得租赁资产所有权的，在租赁资产剩余使用寿命内平均摊销。无法合理确定租赁期届满时能够取得租赁资产所有权的，按剩余租赁期与租赁资产剩余使用寿命两者孰短的期限平均摊销。

租入的固定资产发生的装修费用，对能够合理确定租赁期届满时取得租赁资产所有权的，按两次装修间隔期间与租赁资产剩余使用寿命中较短的期限平均摊销。无法合理确定租赁期届满时能够取得租赁资产所有权的，按两次装修间隔期间、剩余租赁期与租赁资产剩余使用寿命三者中较短的期限平均摊销。

(二十五) 合同负债

合同负债是指公司已收或应收客户对价而应向客户转让商品的义务。公司将同一合同下的合同资产和合同负债相互抵销后以净额列示。

(二十六) 职工薪酬

职工薪酬，是指企业为获得职工提供的服务或解除劳动关系而给予的各种形式的报酬或补偿。职工薪酬包括短期薪酬、离职后福利、辞退福利和其他长期职工福利。企业提供给职工配偶、子女、受赡养人、已故员工遗属及其他受益人等的福利，也属于职工薪酬。

根据流动性，职工薪酬分别列示于资产负债表的“应付职工薪酬”项目和“长期应付职工薪酬”项目。

1. 短期薪酬的会计处理方法

本公司在职工提供服务的会计期间，将实际发生的职工工资、奖金、按规定的基准和比例为职工缴纳的医疗保险费、工伤保险费和生育保险费等社会保险费和住房公积金，确认为负债，并计入当期损益或相关资产成本。职工福利费为非货币性福利的，如能够可靠计量的，按照公允价值计量。如果该负债预期在职工提供相关服务的年度报告期结束后十二个月内不能完全支付，且财务影响重大的，则该负债将以折现后的金额计量。

2. 离职后福利的会计处理方法

离职后福利计划包括设定提存计划和设定受益计划。其中，设定提存计划，是指向独立的基金缴存固定费用后，企业不再承担进一步支付义务的离职后福利计划；设定受益计划，是指除设定提存计划以外的离职后福利计划。

设定提存计划

本公司按当期政府的相关规定为职工缴纳基本养老保险和失业保险，在职工为本公司提供服务的会计期间，根据设定提存计划计算的应缴存金额确认为负债，并计入当期损益或相关资产成本。

3. 辞退福利的会计处理方法

在本公司不能单方面撤回因解除劳动关系计划或者裁减建议所提供的辞退福利时，和本公司确认与涉及支付辞退福利的重组相关的成本或费用时两者孰早日，确认辞退福利产生的职工薪酬负债，并计入当期损益。但辞退福利预期在年度报告期结束后十二个月不能完全支付的，按照其他长期职工薪酬处理。

职工内部退休计划采用与上述辞退福利相同的原则处理。本公司将自职工停止提供服务日至正常退休日的期间拟支付的内退人员工资和缴纳的社会保险费等，在符合预计负债确认条件时，计入当期损益(辞退福利)。正式退休日期之后的经济补偿(如正常养老退休金)，按照离职后福利处理。

4. 其他长期职工福利的会计处理方法

本公司向职工提供的其他长期职工福利，符合设定提存计划的，按照设定提存计划进行会计处理，除此之外按照设定受益计划进行会计处理。但相关职工薪酬成本中“重新计量设定受益计划净负债或净资产所产生的变动”部分计入当期损益或相关资产成本。

(二十七) 股份支付

1. 股份支付的种类

本公司的股份支付是为了获取职工(或其他方)提供服务而授予权益工具或者承担以权益工具为基础确定的负债的交易。包括以权益结算的股份支付和以现金结算的股份支付。

2. 权益工具公允价值的确定方法

(1) 存在活跃市场的，按照活跃市场中的报价确定；(2) 不存在活跃市场的，采用估值技术确定，包括参考熟悉情况并自愿交易的各方最近进行的市场交易中使用的价格、参照实质上相同的其他金融工具的当前公允价值、现金流量折现法和期权定价模型等。

3. 确认可行权权益工具最佳估计的依据

等待期内每个资产负债表日，本公司根据最新取得的可行权职工人数变动等后续信息做出最佳估计，修正预计可行权的权益工具数量。在可行权日，最终预计可行权权益工具的数量应当与实际可行权数量一致。

4. 股份支付的会计处理

(1) 以权益结算的股份支付

以权益结算的股份支付换取职工提供服务的，授予后立即可行权的，在授予日按照权益工具的公允价值计入相关成本或费用，相应调整资本公积；完成等待期内的服务或达到规定业绩条件才可行权的，在等待期内的每个资产负债表日，以对可行权权益工具数量的最佳估计为基础，按权益工具授予日的公允价值，将当期取得的服务计入相关成本或费用，相应调整资本公积，在可行权日之后不再对已确认的相关成本或费用和所有者权益总额进行调整。

以权益结算的股份支付换取其他方服务的，若其他方服务的公允价值能够可靠计量的，

按照其他方服务在取得日的公允价值计量；其他方服务的公允价值不能可靠计量但权益工具公允价值能够可靠计量的，按照权益工具在服务取得日的公允价值计量，计入相关成本或费用，相应增加所有者权益。

(2) 以现金结算的股份支付

以现金结算的股份支付换取职工服务的，授予后立即可行权的，在授予日按公司承担负债的公允价值计入相关成本或费用，相应增加负债；完成等待期内的服务或达到规定业绩条件才可行权的换取职工服务的以现金结算的股份支付，在等待期内的每个资产负债表日，以对可行权情况的最佳估计为基础，按公司承担负债的公允价值，将当期取得的服务计入相关成本或费用和相应的负债。在相关负债结算前的每个资产负债表日以及结算日，对负债的公允价值重新计量，其变动计入当期损益。

(3) 修改、终止股份支付计划

如果修改增加了所授予的权益工具的公允价值，公司按照权益工具公允价值的增加相应地确认取得服务的增加；如果修改增加了所授予的权益工具的数量，公司将增加的权益工具的公允价值相应地确认为取得服务的增加；如果公司按照有利于职工的方式修改可行权条件，公司在处理可行权条件时，考虑修改后的可行权条件。

如果修改减少了授予的权益工具的公允价值，公司继续以权益工具在授予日的公允价值为基础，确认取得服务的金额，而不考虑权益工具公允价值的减少；如果修改减少了授予的权益工具的数量，公司将减少部分作为已授予的权益工具的取消来进行处理；如果以不利于职工的方式修改了可行权条件，在处理可行权条件时，不考虑修改后的可行权条件。

如果取消了以权益结算的股份支付，则于取消日作为加速行权处理，立即确认尚未确认的金额(将剩余等待期内应确认的金额立即计入当期损益，同时确认资本公积)。职工或者其他方能够选择满足非可行权条件但在等待期内未满足的，作为取消以权益结算的股份支付处理。但是，如果授予新的权益工具，并在新权益工具授予日认定所授予权益工具用于替代被取消的权益工具的，则以与处理原权益工具条款和条件修改相同的方式，对被授予的替代权益工具进行处理。

5. 涉及本公司合并范围内各企业之间、本公司与本公司实际控制人或其他股东之间或者本公司与本公司所在集团内其他企业之间的股份支付交易，按照《企业会计准则解释第4号》第七条集团内股份支付相关规定处理。

(二十八) 收入

1. 收入的总确认原则

公司以控制权转移作为收入确认时点的判断标准。公司在履行了合同中的履约义务，即在客户取得相关商品控制权时确认收入。

满足下列条件之一的，公司属于在某一时段内履行履约义务；否则，属于在某一时点履行履约义务：(1) 客户在公司履约的同时即取得并消耗公司履约所带来的经济利益；(2) 客户能够控制公司履约过程中在建的商品；(3) 公司履约过程中所产出的商品具有不可替代用途，且公司在整个合同期间内有权就累计至今已完成的履约部分收取款项。

对于在某一时段内履行的履约义务，公司在该段时间内按照履约进度确认收入，但是，履约进度不能合理确定的除外。当履约进度不能合理确定时，公司已经发生的成本预计能够得到补偿的，按照已经发生的成本金额确认收入，直到履约进度能够合理确定为止。

对于在某一时点履行的履约义务，公司在客户取得相关商品控制权时点确认收入。在判断客户是否已取得商品控制权时，公司考虑下列迹象：(1) 公司就该商品享有现时收款权利，即客户就该商品负有现时付款义务；(2) 公司已将该商品的法定所有权转移给客户，即客户已拥有该商品的法定所有权；(3) 公司已将该商品实物转移给客户，即客户已实物占有该商品；(4) 公司已将该商品所有权上的主要风险和报酬转移给客户，即客户已取得该商品所有权上的主要风险和报酬；(5) 客户已接受该商品；(6) 其他表明客户已取得商品控制权的迹象。

合同中包含两项或多项履约义务的，公司在合同开始日，按照各单项履约义务所承诺商品的单独售价的相对比例，将交易价格分摊至各单项履约义务，按照分摊至各单项履约义务的交易价格计量收入。交易价格，是公司因向客户转让商品而预期有权收取的对价金额。公司代第三方收取的款项以及公司预期将退还给客户的款项，作为负债进行会计处理，不计入交易价格。合同中存在可变对价的，公司按照期望值或最可能发生金额确定可变对价的最佳估计数，但包含可变对价的交易价格，不超过在相关不确定性消除时累计已确认收入极可能不会发生重大转回的金额。合同中存在重大融资成分的，公司按照假定客户在取得商品控制权时即以现金支付的应付金额确定交易价格。该交易价格与合同对价之间的差额，在合同期间内采用实际利率法摊销。合同开始日，公司预计客户取得商品控制权与客户支付价款间隔不超过一年的，不考虑合同中存在的重大融资成分。

2. 本公司收入的具体确认原则

(1) 环境系统集成

公司与甲方签订工程合同或施工协议，承接水环境修复治理工程合同。收入确认以取得甲方该项目达标竣工验收报告作为控制权转移时点确认收入。项目验收后针对该项目一定期限的维护，按维护期限平均确认收入。

(2) 环境技术服务

环境技术服务是指公司为客户提供的技术支持、技术咨询、技术开发等服务。

环境技术服务收入有两类确认原则及方法：一是在劳务已经提供，按合同约定取得成果确认函时，确认劳务收入；二是在合同约定的一定期间内提供劳务，按实际提供劳务的期限确认劳务收入。

(二十九) 政府补助

1. 政府补助的分类

政府补助，是指本公司从政府无偿取得货币性资产或非货币性资产。分为与资产相关的政府补助和与收益相关的政府补助。

与资产相关的政府补助，是指本公司取得的、用于购建或以其他方式形成长期资产的政府补助，包括购买固定资产或无形资产的财政拨款、固定资产专门借款的财政贴息等；与收益相关的政府补助，是指除与资产相关的政府补助之外的政府补助。对于同时包含与资产相关部分和与收益相关部分的政府补助，区分不同部分分别进行会计处理；难以区分的，整体归类为与收益相关的政府补助。

本公司在进行政府补助分类时采取的具体标准为：

(1) 政府补助文件规定的补助对象用于购建或以其他方式形成长期资产，或者补助对象的支出主要用于购建或以其他方式形成长期资产的，划分为与资产相关的政府补助。

(2) 根据政府补助文件获得的政府补助全部或者主要用于补偿以后期间或已发生的费用或损失的，划分为与收益相关的政府补助。

(3) 若政府文件未明确规定补助对象，则采用以下方式将该政府补助款划分为与资产相关的政府补助或与收益相关的政府补助：1) 政府文件明确了补助所针对的特定项目的，根据该特定项目的预算中将形成资产的支出金额和计入费用的支出金额的相对比例进行划分，对该划分比例需在每个资产负债表日进行复核，必要时进行变更；2) 政府文件中对用途仅作一般性表述，没有指明特定项目的，作为与收益相关的政府补助。

2. 政府补助的确认时点

本公司对于政府补助通常在实际收到时，按照实收金额予以确认和计量。但对于期末有确凿证据表明能够符合财政扶持政策规定的相关条件预计能够收到财政扶持资金，按照应收的金额计量。按照应收金额计量的政府补助应同时符合以下条件：

(1) 所依据的是当地财政部门正式发布并按照《政府信息公开条例》的规定予以主动公开的财政扶持项目及其财政资金管理办法，且该管理办法应当是普惠性的(任何符合规定条件的企业均可申请)，而不是专门针对特定企业制定的；

(2) 应收补助款的金额已经过有权政府部门发文确认，或者可根据正式发布的财政资金管理办法的有关规定自行合理测算，且预计其金额不存在重大不确定性；

(3) 相关的补助款批文中已明确承诺了拨付期限，且该款项的拨付是有相应财政预算作为保障的，因而可以合理保证其可在规定期限内收到；

(4) 根据本公司和该补助事项的具体情况，应满足的其他相关条件(如有)。

3. 政府补助的会计处理

政府补助为货币性资产的，按收到或应收的金额计量；为非货币性资产的，按公允价值计量；非货币性资产公允价值不能可靠取得的，按名义金额计量。按照名义金额计量的政府补助，直接计入当期损益。

本公司对政府补助采用的是总额法，具体会计处理如下：

与资产相关的政府补助确认为递延收益，在相关资产使用寿命内按照合理、系统的方法分期计入当期损益；相关资产在使用寿命结束前被出售、转让、报废或发生毁损的，将相关递延收益余额转入资产处置当期的损益。

与收益相关的政府补助，用于补偿本公司以后期间的相关成本费用或损失的，确认为递延收益，并在确认相关成本费用或损失的期间，计入当期损益；用于补偿企业已发生的相关成本费用或损失的，直接计入当期损益。

本公司取得的政策性优惠贷款贴息，区分以下两种情况，分别进行会计处理：

(1) 财政将贴息资金拨付给贷款银行，由贷款银行以政策性优惠利率向企业提供贷款的，本公司以实际收到的借款金额作为借款的入账价值，按照借款本金和该政策性优惠利率计算相关借款费用。

(2) 财政将贴息资金直接拨付给本公司的，本公司将对应的贴息冲减相关借款费用。

已确认的政府补助需要退回的，在需要退回的当期分以下情况进行会计处理：

(1) 初始确认时冲减相关资产账面价值的，调整资产账面价值；

(2) 存在相关递延收益的，冲减相关递延收益账面余额，超出部分计入当期损益；

(3)属于其他情况的，直接计入当期损益。

政府补助计入不同损益项目的区分原则为：与本公司日常活动相关的政府补助，按照经济业务实质，计入其他收益或冲减相关成本费用；与本公司日常活动无关的政府补助，计入营业外收支。

(三十) 递延所得税资产和递延所得税负债

1. 递延所得税资产和递延所得税负债的确认和计量

本公司根据资产、负债于资产负债表日的账面价值与计税基础之间的暂时性差异，采用资产负债表债务法确认递延所得税。公司当期所得税和递延所得税作为所得税费用或收益计入当期损益，但不包括下列情况产生的所得税：(1)企业合并；(2)直接在所有者权益中确认的交易或者事项。(3)按照《企业会计准则第 37 号——金融工具列报》等规定分类为权益工具的金融工具的股利支出，按照税收政策可在企业所得税税前扣除且所分配的利润来源于以前确认在所有者权益中的交易或事项。

对于可抵扣暂时性差异、能够结转以后年度的可抵扣亏损和税款抵减，公司以很可能取得用来抵扣可抵扣暂时性差异、可抵扣亏损和税款抵减的未来应纳税所得额为限，确认由此产生的递延所得税资产，除非该可抵扣暂时性差异是在以下交易中产生的：

(1)该交易不是企业合并，并且交易发生时既不影响会计利润也不影响应纳税所得额；

(2)对于与子公司、合营企业及联营企业投资相关的可抵扣暂时性差异，同时满足下列条件的，确认相应的递延所得税资产：暂时性差异在可预见的未来很可能转回，且未来很可能获得用来抵扣可抵扣暂时性差异的应纳税所得额。

各项应纳税暂时性差异均确认相关的递延所得税负债，除非该应纳税暂时性差异是在以下交易中产生的：

(1)商誉的初始确认，或者具有以下特征的交易中产生的资产或负债的初始确认：该交易不是企业合并，并且交易发生时既不影响会计利润也不影响应纳税所得额；

(2)对于与子公司、合营企业及联营企业投资相关的应纳税暂时性差异，该暂时性差异转回的时间能够控制并且该暂时性差异在可预见的未来很可能不会转回。

根据资产、负债的账面价值与其计税基础之间的差额(未作为资产和负债确认的项目按照税法规定可以确定其计税基础的，该计税基础与其账面数之间的差额)，按照预期收回该资产或清偿该负债期间的适用税率计算确认递延所得税资产或递延所得税负债。

确认递延所得税资产以很可能取得用来抵扣可抵扣暂时性差异的应纳税所得额为限。

资产负债表日，有确凿证据表明未来期间很可能获得足够的应纳税所得额用来抵扣可抵扣暂时性差异的，确认以前会计期间未确认的递延所得税资产。对递延所得税资产的账面价值进行复核，如果未来期间很可能无法获得足够的应纳税所得额用以抵扣递延所得税资产的利益，则减记递延所得税资产的账面价值。在很可能获得足够的应纳税所得额时，转回减记的金额。

2. 当拥有以净额结算的法定权利，且意图以净额结算或取得资产、清偿负债同时进行，本公司当期所得税资产及当期所得税负债以抵销后的净额列报。

当拥有以净额结算当期所得税资产及当期所得税负债的法定权利，且递延所得税资产及递延所得税负债是与同一税收征管部门对同一纳税主体征收的所得税相关或者是对不同的纳税主体相关，但在未来每一具有重要性的递延所得税资产及负债转回的期间内，涉及的纳税主体意图以净额结算当期所得税资产和负债或是同时取得资产、清偿负债时，本公司递延所得税资产及递延所得税负债以抵销后的净额列报。

(三十一) 租赁

租赁，是指在一定期间内，出租人将资产的使用权让与承租人以获取对价的合同。

在合同开始日，本公司评估合同是否为租赁或者包含租赁。如果合同中一方让渡了在一定期间内控制一项或多项已识别资产使用的权利以换取对价，则该合同为租赁或者包含租赁。

合同中同时包含多项单独租赁的，承租人和出租人将合同予以分拆，并分别各项单独租赁进行会计处理。合同中同时包含租赁和非租赁部分的，承租人和出租人将租赁和非租赁部分进行分拆。

1. 承租人

(1) 使用权资产

在租赁期开始日，本公司对除短期租赁和低价值资产租赁以外的租赁确认使用权资产。使用权资产按照成本进行初始计量，包括：租赁负债的初始计量金额；在租赁期开始日或之前支付的租赁付款额(扣除已享受的租赁激励相关金额)；发生的初始直接费用；为拆卸及移除租赁资产、复原租赁资产所在场地或将租赁资产恢复至租赁条款约定状态预计将发生的成本。

本公司使用直线法对使用权资产计提折旧。对能够合理确定租赁期届满时取得租赁资产所有权的，本公司在租赁资产剩余使用寿命内计提折旧。无法合理确定租赁期届满时能

够取得租赁资产所有权的，租赁资产在租赁期与租赁资产剩余使用寿命两者孰短的期间内计提折旧。

(2) 租赁负债

在租赁期开始日，本公司对除短期租赁和低价值资产租赁以外的租赁确认租赁负债。租赁负债按照尚未支付的租赁付款额的现值进行初始计量。租赁付款额包括：固定付款额及实质固定付款额，存在租赁激励的，扣除租赁激励相关金额；取决于指数或比率的可变租赁付款额，该款项在初始计量时根据租赁期开始日的指数或比率确定；购买选择权的行权价格，前提是公司合理确定将行使该选择权；行使终止租赁选择权需支付的款项，前提是租赁期反映出公司将行使终止租赁选择权；根据公司提供的担保余值预计应支付的款项。本公司采用租赁内含利率作为折现率。无法确定租赁内含利率的，采用本公司的增量借款利率作为折现率。

本公司按照固定的周期性利率计算租赁负债在租赁期内各期间的利息费用，并计入当期损益或相关资产成本。未纳入租赁负债计量的可变租赁付款额在实际发生时计入当期损益或相关资产成本。

在租赁期开始日后，发生下列情形的，本公司按照变动后租赁付款额的现值重新计量租赁负债：本公司对购买选择权、续租选择权或终止租赁选择权的评估结果发生变化，或续租选择权或终止租赁选择权的实际行使情况与原评估结果不一致；根据担保余值预计的应付金额发生变动；用于确定租赁付款额的指数或比率发生变动。在对租赁负债进行重新计量时，本公司相应调整使用权资产的账面价值。使用权资产账面价值已调减至零，但租赁负债仍需进一步调减的，本公司将剩余金额计入当期损益。

(3) 短期租赁和低价值资产租赁

本公司选择对短期租赁和低价值资产租赁不确认使用权资产和租赁负债，并将相关的租赁付款额在租赁期内各个期间按照直线法计入当期损益或相关资产成本。短期租赁，是指在租赁期开始日，租赁期不超过 12 个月且不包含购买选择权的租赁。低价值资产租赁，是指单项租赁资产为全新资产时价值较低的租赁。公司转租或预期转租租赁资产的，原租赁不属于低价值资产租赁。

(4) 租赁变更

租赁发生变更且同时符合下列条件的，公司将该租赁变更作为一项单独租赁进行会计处理：该租赁变更通过增加一项或多项租赁资产的使用权而扩大了租赁范围；增加的对价与租赁范围扩大部分的单独价格按该合同情况调整后的金额相当。

租赁变更未作为一项单独租赁进行会计处理的，在租赁变更生效日，公司重新分摊变更后合同的对价，重新确定租赁期，并按照变更后租赁付款额和修订后的折现率计算的现值重新计量租赁负债。

2. 出租人

在租赁开始日，本公司将租赁分为融资租赁和经营租赁。融资租赁，是指无论所有权最终是否转移，但实质上转移了与租赁资产所有权有关的几乎全部风险和报酬的租赁。经营租赁，是指除融资租赁以外的其他租赁。

本公司作为转租出租人时，基于原租赁产生的使用权资产对转租赁进行分类。如果原租赁为短期租赁且本公司选择对原租赁不确认使用权资产和租赁负债，本公司将该转租赁分类为经营租赁。

(1) 经营租赁会计处理

经营租赁的租赁收款额在租赁期内各个期间按照直线法确认为租金收入。本公司将发生的与经营租赁有关的初始直接费用予以资本化，在租赁期内按照与租金收入确认相同的基础分摊计入当期损益。未计入租赁收款额的可变租赁付款额在实际发生时计入当期损益。

(2) 融资租赁会计处理

在租赁开始日，本公司对融资租赁确认应收融资租赁款，并终止确认融资租赁资产。本公司对应收融资租赁款进行初始计量时，将租赁投资净额作为应收融资租赁款的入账价值。租赁投资净额为未担保余值和租赁期开始日尚未收到的租赁收款额按照租赁内含利率折现的现值之和。

本公司按照固定的周期性利率计算并确认租赁期内各个期间的利息收入。应收融资租赁款的终止确认和减值按照本附注三(九)“金融工具”进行会计处理。未纳入租赁投资净额计量的可变租赁付款额在实际发生时计入当期损益。

(三十二) 限制性股票

股权激励计划中，本公司授予被激励对象限制性股票，被激励对象先认购股票，如果后续未达到股权激励计划规定的解锁条件，则本公司按照事先约定的价格回购股票。向职工发行的限制性股票按有关规定履行了注册登记等增资手续的，在授予日，本公司根据收到的职工缴纳的认股款确认股本和资本公积(股本溢价)；同时就回购义务确认库存股和其他应付款。

(三十三) 重大会计判断和估计说明

本公司在运用会计政策过程中，由于经营活动内在的不确定性，本公司需要对无法准确计量的报表项目的账面价值进行判断、估计和假设。这些判断、估计和假设是基于本公司管理层过去的历史经验，并在考虑其他相关因素的基础上做出的。这些判断、估计和假设会影响收入、费用、资产和负债的报告金额以及资产负债表日或有负债的披露。然而，这些估计的不确定性所导致的实际结果可能与本公司管理层当前的估计存在差异，进而造成对未来受影响的资产或负债的账面金额进行重大调整。本公司对前述判断、估计和假设在持续经营的基础上进行定期复核，会计估计的变更仅影响变更当期的，其影响数在变更当期予以确认；既影响变更当期又影响未来期间的，其影响数在变更当期和未来期间予以确认。于资产负债表日，本公司需对财务报表项目金额进行判断、估计和假设的重要领域如下：

1. 租赁的分类

本公司作为出租人时，根据《企业会计准则第 21 号——租赁》的规定，将租赁归类为经营租赁和融资租赁，在进行归类时，管理层需要对是否已将与租出资产所有权有关的全部风险和报酬实质上转移给承租人作出分析和判断。

2. 金融工具的减值

本公司采用预期信用损失模型对以摊余成本计量的应收款项、合同资产、以公允价值计量且其变动计入其他综合收益的应收款项融资等的减值进行评估。运用预期信用损失模型涉及管理层的重大判断和估计。预期信用损失计量的关键参数包括违约概率、违约损失率和违约风险敞口。本公司考虑历史统计数据的定量分析及前瞻性信息，建立违约概率、违约损失率及违约风险敞口模型。实际的金融工具减值结果与原先估计的差异将在估计被改变的期间影响金融工具的账面价值及信用减值损失的计提或转回。

3. 存货跌价准备

本公司根据存货会计政策，按照成本与可变现净值孰低计量，对成本高于可变现净值及陈旧和滞销的存货，计提存货跌价准备。存货减值至可变现净值是基于评估存货的可售性及其可变现净值。鉴定存货减值要求管理层在取得确凿证据，并且考虑持有存货的目的、资产负债表日后事项的影响等因素的基础上作出判断和估计。实际的结果与原先估计的差异将在估计被改变的期间影响存货的账面价值及存货跌价准备的计提或转回。

4. 非金融非流动资产减值

本公司于资产负债表日对除金融资产之外的非流动资产判断是否存在可能发生减值的

迹象。对使用寿命不确定的无形资产，除每年进行的减值测试外，当其存在减值迹象时，也进行减值测试。其他除金融资产之外的非流动资产，当存在迹象表明其账面金额不可收回时，进行减值测试。

当资产或资产组的账面价值高于可收回金额，即公允价值减去处置费用后的净额和预计未来现金流量的现值中的较高者，表明发生了减值。

公允价值减去处置费用后的净额，参考公平交易中类似资产的销售协议价格或可观察到的市场价格，减去可直接归属于该资产处置的增量成本确定。在预计未来现金流量现值时，需要对该资产(或资产组)的产量、售价、相关经营成本以及计算现值时使用的折现率等作出重大判断。本公司在估计可收回金额时会采用所有能够获得的相关资料，包括根据合理和可支持的假设所作出有关产量、售价和相关经营成本的预测。

本公司至少每年评估商誉是否发生减值，要求对分配了商誉的资产组的使用价值进行估计。估计使用价值时，本公司需要估计未来来自资产组的现金流量，同时选择恰当的折现率计算未来现金流量的现值。

5. 折旧和摊销

本公司对采用成本模式计量的固定资产和无形资产在考虑其残值后，在使用寿命内按直线法计提折旧和摊销。本公司定期复核使用寿命，以决定将计入每个报告期的折旧和摊销费用数额。使用寿命是本公司根据对同类资产的以往经验并结合预期的技术更新而确定的。如果以前的估计发生重大变化，则会在未来期间对折旧和摊销费用进行调整。

6. 所得税

本公司在正常的经营活动中，有部分交易其最终的税务处理和计算存在一定的不确定性。部分项目是否能够在税前列支需要税收主管机关的审批。如果这些税务事项的最终认定结果同最初估计的金额存在差异，则该差异将对其最终认定期间的当期所得税和递延所得税产生影响。

7. 公允价值计量

本公司的某些资产和负债在财务报表中按公允价值计量。在对某项资产或负债的公允价值作出估计时，本公司采用可获得的可观察市场数据；如果无法获得第一层次输入值，则聘用第三方有资质的评估机构进行估值，在此过程中本公司管理层与其紧密合作，以确定适当的估值技术和相关模型的输入值。在确定各类资产和负债的公允价值的过程中所采用的估值技术和输入值的相关信息在附注三(十)“公允价值”披露。

(三十四) 主要会计政策和会计估计变更说明

本节所列数据除非特别注明，金额单位为人民币元。

1. 重要会计政策变更

本报告期内无重要会计政策变更，继续执行解释 16 号中“关于发行方分类为权益工具的金融工具相关股利的所得税影响的会计处理”的规定，执行此项政策变更对对报表项目及金额无影响；继续执行解释 16 号中“关于企业将以现金结算的股份支付修改为以权益结算的股份支付的会计处理”的规定，执行此项政策变更对对报表项目及金额无影响。

2. 会计估计变更说明

本期公司无会计估计变更事项。

四、税项

(一) 主要税种及税率

税种	计税依据	税率
增值税	销售货物或提供应税劳务过程中产生的增值额	按3%、6%、9%、13%税率计缴
城市维护建设税	应缴流转税税额	7%、5%
教育费附加	应缴流转税税额	3%
地方教育附加	应缴流转税税额	2%
企业所得税	应纳税所得额	15%、20%、25%[注]

[注] 不同税率的纳税主体企业所得税税率说明

纳税主体名称	所得税税率
浙江百诺数智环境科技股份有限公司（以下简称“百诺环境”）	15%
浙江裕腾百诺数字科技有限公司（以下简称“浙江百诺”）	20%
嘉兴百诺数智环保科技有限公司（以下简称“嘉兴百诺”）	20%
杭州首创安宁风险评估咨询有限公司（以下简称“杭州首创”）	25%
杭州匠心智水环境科技有限公司（以下简称“匠心智水”）	20%

(二) 税收优惠及批文

企业所得税优惠

1. 高新技术企业税收优惠

根据国家科技部、财政部、国家税务总局颁布的《高新技术企业认定管理办法》（国科发火[2008]172号）、《高新技术企业认定管理工作指引》（国科发火[2008]362号）的有关规定，本公司于2020年12月1日取得编号为GR202033006583的高新技术企业证书，认定有效期3年，2023年度企业所得税税率按15%计缴。

2. 小微企业税收优惠

根据财政部、税务总局公告2021年第12号《关于实施小微企业和个体工商户所得税优惠政策的公告》，2021年1月1日至2022年12月31日，对小型微利企业年应纳税所得额不超过100万元的部分，在《财政部税务总局关于实施小微企业普惠性税收减免政策的通知》（财税〔2019〕13号）第二条规定的优惠政策基础上，再减半征收企业所得税。财政部、税务总局公告2022年第13号《关于进一步实施小微企业所得税优惠政策的公告》，自2022年1月1日至2024年12月31日，对小型微利企业年应纳税所得额超过100万元但不超过300万元的部分，减按25%计入应纳税所得额，按20%的税率缴纳企业所得税。

子公司浙江百诺、嘉兴百诺、首创、匠心治水享受企业所得税小微企业税收优惠政策。

五、合并财务报表项目注释

以下注释项目除非特别注明，期初系指2023年1月1日，期末系指2023年6月30日；本期系指2023上半年度，上年系指2022上半年度。金额单位为人民币元。

（一）货币资金

1. 明细情况

项目	期末数	期初数
银行存款	19,920,527.29	9,484,969.96
其他货币资金	75,000.00	-
合计	19,995,527.29	9,484,969.96

2. 期末数其他货币资金75,000.00为信用保证金。

3. 期末无抵押、质押、冻结等对使用有限制或存放在境外、或资金汇回受到限制的款项。

（二）交易性金融资产

1. 明细情况

项目	期末数	期初数
----	-----	-----

以公允价值计量且其变动计入当期损益的金融资产		
其中：银行理财产品	107,229,235.59	120,358,614.49
信托投资	-	-
合计	107,229,235.59	120,358,614.49

2. 期末理财内容

产品名称	产品类型	购买本金	到期日
农银理财“农银时时付”开放式人民币理财产品（对公专属）对公清算合约	固定收益型	30,300,000.00	无固定期限
日盈象天天利1号C款	固定收益型	1,100,000.00	无固定期限
农银理财“农银安心·天天利”人民币理财产品对公清算合约	固定收益型	2,000,000.00	无固定期限
单位大额存单2021年第94期3年	固定收益型	20,806,640.00	2024/11/15
杭州银行添利宝结构性存款	保本浮动收益型	17,000,000.00	2023/7/7
财赢通系列中证500指数单鲨看涨27号	本金保障型浮动收益型	30,000,000.00	2023/7/24
合计		101,206,640.00	

(三) 应收账款

1. 按账龄披露

账龄	期末数
1年以内	38,298,132.25
1-2年	10,645,943.70
2-3年	2,939,341.93
3-4年	1,520,611.18
4-5年	307,001.00
5年以上	216,175.00
账面余额小计	54,386,789.97
减：坏账准备	4,271,280.49
账面价值合计	50,115,509.48

2. 按坏账计提方法分类披露

种 类	期末数				
	账面余额		坏账准备		账面价值
	金额	比例 (%)	金额	计提比例 (%)	
按组合计提坏账准备	54,386,789.97	100.00	4,271,280.49	7.85	51,048,992.37

续上表：

种 类	期初数				
	账面余额		坏账准备		账面价值
	金额	比例 (%)	金额	计提比例 (%)	
按组合计提坏账准备	37,274,392.51	100.00	2,664,230.4	7.15	34,610,162.04

3. 坏账准备计提情况

期末按组合计提坏账准备的应收账款

组 合	账面余额	坏账准备	计提比例 (%)
账龄组合	54,386,789.97	4,271,280.49	7.85

其中：账龄组合

账 龄	账面余额	坏账准备	计提比例 (%)
1年以内	38,298,132.25	1,148,943.96	3.00
1-2年	11,105,528.60	1,110,552.86	10.00
2-3年	2,939,341.93	881,802.58	30.00
3-4年	1,520,611.18	760,305.59	50.00
4-5年	307,001.00	153,500.5	50.00
5年以上	216,175.00	216,175.00	100.00
小 计	54,386,789.97	4,271,280.49	7.85

4. 本期计提、收回或转回的坏账准备情况

本期计提坏账准备情况

种 类	期初数	本期变动金额				期末数
		计提	收回或转回	转销或核销	其他[注]	
按组合计提坏账准备	2,664,230.47	1,632,076.87	-	25,026.85	-	4,271,280.49

5. 期末应收账款金额前 5 名情况

本公司本期按欠款方归集的期末余额前五名应收账款汇总金额为 12,293,955.45 元，

占应收账款期末余额合计数的比例为 22.61%，相应计提的坏账准备期末余额汇总金额为 865,389.89 元。

(四) 应收款项融资

1. 明细情况

项 目	期末数	期初数
银行承兑汇票	1,790,528.40	300,000.00

2. 应收款项融资本期增减变动及公允价值变动情况

项 目	期初数	本期成本变动	本期公允价值变动	期末数
银行承兑汇票	300,000.00	1,490,528.40	-	1,790,528.40

续上表：

项 目	期初成本	期末成本	累计公允价值变动	累计在其他综合收益中 确认的损失准备
银行承兑汇票	300,000.00	1,790,528.40	-	-

3. 期末公司无已质押的应收款项融资。

4. 期末公司已背书或者贴现且在资产负债表日尚未到期的应收款项融资

项 目	期末终止确认金额	期末未终止确认金额
银行承兑汇票	2,200,573.95	-

5. 期末公司无因出票人未履约而将其转应收账款的票据。

(五) 预付款项

1. 账龄分析

账 龄	期末数		期初数	
	金额	比例(%)	金额	比例(%)
1年以内	1,348,115.69	55.83	1,559,560.4	100.00
1-2年	1,066,684.38	44.17	-	-
3年以上	-	-	-	-
合 计	2,414,800.07	100.00	1,559,560.49	100.00

2. 期末无账龄超过 1 年且金额重大的预付款项。

3. 期末未发现预付款项存在明显减值迹象，故未计提减值准备。

(六) 其他应收款**1. 明细情况**

项 目	期末数			期初数		
	账面余额	坏账准备	账面价值	账面余额	坏账准备	账面价值
其他应 收款	7,242,740.93	1,278,578.52	5,964,162.41	6,784,084.73	936,454.56	5,847,630.17

2. 其他应收款**(1)按账龄披露**

账 龄	期末数
1 年以内	3,176,400.26
1-2 年	1,779,861.55
2-3 年	1,293,607.52
3-4 年	644,657.00
4-5 年	106,650.00
5 年以上	241,564.60
账面余额小计	7,242,740.93
减：坏账准备	1,278,578.52
账面价值小计	5,964,162.41

(2)按性质分类情况

款项性质	期末数	期初数
押金保证金	7,061,025.50	6,438,291.16
暂借款	100,000.00	-
其 他	81,715.43	345,793.57
账面余额小计	7,242,740.93	6,784,084.73
减：坏账准备	1,278,578.52	936,454.56
账面价值小计	5,964,162.41	5,847,630.17

(3)坏账准备计提情况

坏账准备	第一阶段	第二阶段	第三阶段	小 计
	未来 12 个月预期	整个存续期预期信用	整个存续期预期信	

	信用损失	损失(未发生信用减值)	用损失(已发生信用减值)	
2023年1月1日余额	127,437.20	809,017.36	-	936,454.56
2023年1月1日余额在本期				
--转入第二阶段	-	-	-	-
--转入第三阶段	-	-	-	-
--转回第二阶段	-	-	-	-
--转回第一阶段	-	-	-	-
本期计提	95,292.00	246,831.96	-	342,123.96
本期收回或转回	-	-	-	-
本期转销或核销	-	-	-	-
其他变动[注]	-	-	-	-
2023年6月30日余额	222,729.20	1,055,849.32	-	1,278,578.52

(4)期末按组合计提坏账准备的其他应收款

组 合	账面余额	坏账准备	计提比例(%)
账龄组合	7,242,740.93	1,278,578.52	17.65

其中：账龄组合

账 龄	账面余额	坏账准备	计提比例(%)
1年以内	3,176,400.26	95,292.01	3.00
1-2年	1,779,861.55	177,986.16	10.00
2-3年	1,293,607.52	388,082.26	30.00
3-4年	644,657.00	322,328.50	50.00
4-5年	106,650.00	53,325.00	50.00
5年以上	241,564.60	241,564.60	100.00
小 计	7,242,740.93	1,278,578.52	17.65

(5)本期计提、收回或转回的坏账准备情况

本期计提坏账准备情况

种 类	期初数	本期变动金额				期末数
		计提	收回或转回	转销或核销	其他	
按组合计提坏账	936,454.56	342,123.96	-	-	-	1,278,578.52

准备						
----	--	--	--	--	--	--

(6) 期末其他应收款金额前 5 名情况

本公司本期按欠款方归集的期末余额前五名其他应收款汇总金额为 4,658,347 元，占其他应收款期末余额合计数的比例为 64.32%，相应计提的坏账准备期末余额汇总金额为 660,835.28 元。

(七) 存货

项 目	期末数			期初数		
	账面余额	存货跌价准备或合同履约成本减值准备	账面价值	账面余额	存货跌价准备或合同履约成本减值准备	账面价值
合同履约成本	8,857,119.84	-	8,857,119.84	11,191,574.20	-	11,191,574.20

(八) 合同资产

1. 明细情况

项目	期末数			期初数		
	账面余额	减值准备	账面价值	账面余额	减值准备	账面价值
质保金	635,592.85	19,067.79	616,525.06	635,592.85	19,067.79	616,525.06

(九) 其他流动资产

项目	期末数			期初数		
	账面余额	减值准备	账面价值	账面余额	减值准备	账面价值
预交税费	-	-	-	28,868.76	-	28,868.76
待抵扣进项税	-	-	-	875,027.88	-	875,027.88
预付费	-	-	-	181,659.99	-	181,659.99
待摊费用	-	-	-	84,792.73	-	84,792.73
合计	-	-	-	1,170,349.36	-	1,170,349.36

(十) 长期应收款

1. 明细情况

项 目	期末数			期初数			折现率
	账面余额	坏账准备	账面价值	账面余额	坏账准备	账面价值	
分期收款提供劳务	1,944,453.02	671,255.52	1,273,197.5	5,793,509.12	1,825,972.36	3,967,536.76	

2. 坏账准备计提情况

坏账准备	第一阶段	第二阶段	第三阶段	小 计
	未来 12 个月预期信用损失	整个存续期预期信用损失(未发生信用减值)	整个存续期预期信用损失(已发生信用减值)	
2023 年 1 月 1 日余额	-	1,825,972.36	-	1,825,972.36
2023 年 1 月 1 日余额在本期				
—转入第二阶段	-	-	-	-
—转入第三阶段	-	-	-	-
—转回第二阶段	-	-	-	-
—转回第一阶段	-	-	-	-
本期计提	-	-	-	-
本期收回或转回	-	1,154,716.84	-	1,154,716.84
本期转销或核销	-	-	-	-
其他变动	-	-	-	-
2023 年 6 月 30 日余额	-	671,255.52	-	671,255.52

(十一) 长期股权投资

1. 明细情况

项 目	期末数			期初数		
	账面余额	减值准备	账面价值	账面余额	减值准备	账面价值
对联营企业投资	746,725.59	-	746,725.59	860,790.37	-	860,790.37

2. 对联营、合营企业投资

被投资单位名称	初始投资成本	期初数	本期变动			其他综合收益变动
			追加投资	减少投资	权益法下确认的投资损益	

联营企业						
内蒙古百诺环境科技有限公司	1,000,000.00	860,790.37			-	-253,274.41

续上表：

被投资单位名称	本期变动				期末数	减值准备期末余额
	其他权益变动	宣告发放现金股利或利润	计提减值准备	其他		
联营企业						
内蒙古百诺环境科技有限公司	-	-	-	-	746,725.59	-

3. 期末未发现长期股权投资存在明显减值迹象，故未计提减值准备。

(十二) 固定资产

1. 明细情况

项目	期末数	期初数
固定资产	3,764,285.82	4,483,978.30

2. 固定资产

(1) 明细情况

项目	期初数	本期增加			本期减少	期末数
		购置	在建工程转入	企业合并增加	处置或报废	
(1) 账面原值						
机器设备	4,134,848.60	-	-	-	65,923.91	4,068,924.69
运输工具	3,103,562.31	217,761.05	-	-	-	3,321,323.36
电子及其他设备	473,075.64	37,511.52	-	-	-	510,587.16
小计	7,711,486.55	255,272.57	-	-	65,923.91	7,900,835.21
(2) 累计折旧		计提				
机器设备	1,418,745.38	641,516.92	-	-	-	2,060,262.30
运输工具	1,615,473.26	233,687.85	-	-	23,485.39	1,825,675.72
电子及其他设备	193,289.61	57,321.76	-	-	-	250,611.37
小计	3,227,508.25	932,526.53	-	-	23,485.39	4,136,549.39

(3)账面价值						
机器设备	2,716,103.22					2,008,662.39
运输工具	1,488,089.05					1,495,647.64
电子及其他设备	279,786.03					259,975.79
小计	4,483,978.30					3,764,285.82

[注]期末已提足折旧仍继续使用的固定资产原值 1,314,213.96 元。

(2)期末未发现固定资产存在明显减值迹象，故未计提减值准备。

(3)期末无暂时闲置的固定资产。

(4)期末无经营租赁租出的固定资产。

(十三) 使用权资产

项 目	期初数	本期增加		本期减少		期末数
		租赁	其他	处置	其他	
(1)账面原值						
房租建筑物	4,041,015.99	-	-	-	-	4,041,015.99
(2)累计折旧		计提		处置	其他	
房租建筑物	1,144,826.60	398,189.82	-	-	-	1,543,016.42
(3)账面价值						
房租建筑物	2,896,189.39	-	-	-	-	2,497,999.57

(十四) 无形资产

1. 明细情况

项 目	期初数	本期增加			本期减少		期末数
		购置	内部研发	其他	处置	其他转出	
(1)账面原值							
非专利技术	73,426.28	-	-		-	-	73,426.28
软 件	87,914.23	86,283.19	-		-	-	174,197.42
合 计	161,340.51	86,283.19	-		-	-	247,623.70
(2)累计摊销		计提	其他		处置	其他	
非专利技术	6,118.86	-	-		-	-	6,118.86

软 件	48,459.28	48,519.08	-	-	-	96,978.36
合 计	54,578.14	48,519.08	-	-	-	103,097.22
(3)账面价值						
非专利技术	67,307.42					
软 件	39,454.95					
合 计	106,762.37					144,526.48

2. 期末未发现无形资产存在明显减值迹象，故未计提减值准备。

3. 期末无用于抵押或担保的无形资产。

(十五) 商誉

1. 商誉账面原值

被投资单位名称或形成商誉的事项	期初余额	本期增加		本期减少		期末余额
		企业合并形成	其他	处置	其他	
杭州首创	387,728.55	-	-	-	-	387,728.55

杭州首创目前的经营情况良好，结合公司未来五年的发展规划和市场发展趋势，收购杭州首创形成的商誉不存在减值。

(十六) 长期待摊费用

项 目	期初数	本期增加	本期摊销	其他减少	期末数	其他减少原因
装修费	293,286.22	-	86,410.00	-	206,876.22	-
其 他	15,186.45	-	15,186.45	-	-	-
合 计	308,472.67		101,596.45	-	206,876.22	-

(十七) 递延所得税资产/递延所得税负债

1. 未经抵销的递延所得税资产

项 目	期末数		期初数	
	可抵扣暂时性差异	递延所得税资产	可抵扣暂时性差异	递延所得税资产
坏账准备	6,221,114.53	933,167.18	5,452,952.31	846,109.56
使用权资产折旧计提	52,324.87	7,848.73	176,488.71	26,473.31

合 计	6,273,439.40	941,015.91	5,629,441.02	872,582.87
-----	--------------	------------	--------------	------------

2. 未经抵销的递延所得税负债

项 目	期末数		期初数	
	应纳税暂时性差异	递延所得税负债	应纳税暂时性差异	递延所得税负债
计入当期损益的公允价值变动	6,422,595.59	963389.3385	5,151,974.49	772,796.17
固定资产加速折旧	1,768,006.19	265,200.93	2,120,704.90	318,105.74
合 计	8,190,601.78	1,228,590.27	7,272,679.39	1,090,901.91

3. 以抵销后净额列示的递延所得税资产或负债

项 目	期末数		期初数	
	递延所得税资产和负债互抵金额	抵销后的递延所得税资产或负债余额	递延所得税资产和负债互抵金额	抵销后的递延所得税资产或负债余额
递延所得税资产	870,599.12	70,416.79	802,166.08	70,416.79
递延所得税负债	870,599.12	357,991.15	802,166.08	288,735.83

(十八) 其他非流动资产

项 目	期末数			期初数		
	账面余额	减值准备	账面价值	账面余额	减值准备	账面价值
预付土地购置款	17,660,000.00	-	17,660,000.00	17,660,000.00	-	17,660,000.00
合同资产	240,904.28	7,227.13	233,677.15	240,904.28	7,227.13	233,677.15
合 计	17,660,000.00	-	17,660,000.00	17,900,904.28	7,227.13	17,893,677.15

(十九) 短期借款

借款类别	期末数	期初数
信用借款	-	2,000,000.00

(二十) 应付账款

1. 明细情况

账 龄	期末数	期初数
1 年以内	20,628,777.25	14,193,037.66
1-2 年	7,130,097.66	3,636,603.31

2-3年	3,620,103.31	416,985.38
3-4年	416,985.38	235,530.77
4-5年	235,530.77	2,735.04
合计	32,031,494.37	18,484,892.16

2. 账龄超过1年的大额应付账款情况的说明

单位名称	期末数	未偿还或结转的原因
嘉兴易峰装饰工程有限公司	3,313,424.08	项目尚未完结
浙江鸿博环境检测有限公司	837,267.79	项目尚未完结
小计	4,150,691.87	

(二十一) 合同负债

项目	期末数	期初数
预收销售款	38,662,559.33	33,656,498.51

(二十二) 应付职工薪酬

1. 明细情况

项目	期初数	本期增加	本期减少	期末数
(1) 短期薪酬	4,958,903.23	13,553,767.50	14,915,505.02	3,597,165.71
(2) 离职后福利—设定提存计划	51,064.80	-	51,064.80	-
合计	5,009,968.03	13,553,767.50	14,966,569.82	3,597,165.71

2. 短期薪酬

项目	期初数	本期增加	本期减少	期末数
(1) 工资、奖金、津贴和补贴	4,768,248.53	11,844,998.3	13,261,535.99	3,351,710.84
(2) 职工福利费	-	290,561.56	290,561.56	-
(3) 社会保险费	114,079.70	959,579.05	908,196.88	165,461.87
(4) 住房公积金	76,575.00	454,507.00	451,089.00	79,993.00
(5) 工会经费和职工教育经费	-	4,121.59	4,121.59	-
小计	4,958,903.23	13,553,767.50	14,915,505.02	3,597,165.71

(二十三) 应交税费

项 目	期末数	期初数
增值税	-768,878.11	713,156.79
企业所得税	4,030,120.55	3,106,093.92
城市维护建设税	2,468.24	73,671.36
教育费附加	1,038.05	31,820.63
地方教育附加	692.03	21,213.74
印花税	207.4	13,267.80
合 计	3,265,648.16	3,959,224.24

(二十四) 其他应付款**1. 明细情况**

项 目	期末数	期初数
其他应付款	173,100.60	187,674.21

2. 其他应付款**(1) 明细情况**

项 目	期末数	期初数
押金保证金	154,750.00	154,750.00
暂借款	18,075.60	18,075.60
其 他	275.00	14,848.61
小 计	173,100.60	187,674.21

(2) 期末无账龄超过 1 年的大额其他应付款。

(二十五) 一年内到期的非流动负债

项目	期末数	期初数
一年内到期的租赁负债	-	753,733.64

(二十六) 其他流动负债

项目及内容	期末数	期初数
待转销项税	-	2,111,121.49

(二十七) 租赁负债

项 目	期末数	期初数
应付租金	2,475,050.73	2,132,849.65

(二十八) 股本

项 目	期初数	本次变动增减(+、-)					期末数
		发行新股	送股	公积金转股	其他	小计	
股份总数	60,200,000.00	-	-	-	-	-	60,200,000.00

(二十九) 资本公积**1. 明细情况**

项 目	期初数	本期增加	本期减少	期末数
股本溢价	10,174,833.15	-	-	10,174,833.15
其他资本公积	6,794,666.67	3,350,794.52	-	10,145,461.19
合 计	16,969,499.82	3,350,794.52	-	20,320,294.34

2. 资本公积增减变动原因及依据说明**(1) 股份支付**

本期实施员工持股计划确认的股份支付费用 3,350,794.52 元，计入资本公积-其他资本公积，详见附注十一“股份支付”之说明。

(三十) 盈余公积**1. 明细情况**

项 目	期初数	本期增加	本期减少	期末数
法定盈余公积	14,511,995.78	-	-	14,511,995.78

(三十一) 未分配利润**1. 明细情况**

项 目	本期数	上年数
上年年末余额	55,848,744.76	52,981,847.17

加：年初未分配利润调整	-	-
调整后本年年初余额	55,848,744.76	52,981,847.17
加：本期归属于母公司所有者的净利润	10,735,957.04	28,244,187.32
其他转入	-	-
减：提取法定盈余公积	-	7,317,289.73
应付普通股股利	18,060,000.00	18,060,000.00
期末未分配利润	48,524,701.79	55,848,744.76

2. 利润分配情况说明

根据公司2023年5月8日2022年度股东大会通过的2022年度利润分配方案，以2022年12月31日的总股本60,200,000股为基数，每10股派发现金股利3元(含税)，合计派发现金股利18,060,000元。

本公司2022年度利润分配预案详见本附注十三“资产负债表日后利润分配情况说明”。

3. 期末未分配利润说明

期末数中包含拟分配现金股利18,060,000.00元。

(三十二) 营业收入/营业成本

1. 明细情况

项 目	本期数		上期数	
	收 入	成 本	收 入	成 本
主营业务	57,244,518.88	34,722,230.32	52,262,220.34	32,868,260.69

2. 主营业务收入/主营业务成本情况(按不同类别列示)

按业务类别分类

产品名称	本期数		上期数	
	收 入	成 本	收 入	成 本
环境系统集成	12,229,167.77	9,037,805.25	25,678,517.93	19,145,664.72
环境技术服务	45,015,354.11	25,684,425.07	26,583,702.41	13,722,595.97
小 计	57,244,518.88	34,722,230.32	52,262,220.34	32,868,260.69

3. 公司前五名客户的营业收入情况

本公司本期按客户归集的前五名收入金额为15,518,740.03元，占本期主营业务收入合计数的比例为27.11%。

(三十三) 税金及附加

项 目	本期数	上期数
城市维护建设税	73,383.33	45,887.68
教育费附加	31,463.58	20,009.02
地方教育附加	20,975.71	13,339.35
印花税	14,438.27	15,864.10
车船税	-	-
水利建设基金	-	-
合 计	140,260.89	95,100.15

[注]计缴标准详见本附注四“税项”之说明。

(三十四) 销售费用

项 目	本期数	上期数
招标代理服务费	377,538.73	-
职工薪酬	309,634.81	119,916.77
业务招待费	0.00	-
宣传费	123,042.78	-
办公费	0.00	9,950.78
差旅费	0.00	-
合 计	810,216.32	129,867.55

(三十五) 管理费用

项 目	本期数	上期数
股份支付	772,693.22	3,108,792.69
职工薪酬	1,559,236.13	1,630,721.86
中介机构费	233,140.40	-
差旅费	115,287.11	366,447.42
折旧与摊销	598,931.18	928,694.64
办公费	493,279.94	1,529,624.79

业务招待费	177,223.47	158,636.62
租赁费	120,365.03	286,024.02
残保金	0.00	-
其他	1,272,062.13	310,870.15
合计	5,342,218.61	8,319,812.19

(三十六) 研发费用

项目	本期数	上期数
职工薪酬	3,863,052.65	2,142,629.16
折旧与摊销	704,002.40	-
直接材料	0.00	-
其他	209,781.16	-
合计	4,776,836.21	2,142,629.16

(三十七) 财务费用

项目	本期数	上期数
减：利息收入	12,250.92	294,507.49
利息支出	98,323.00	81,085.84
手续费支出	6,732.21	6,336.31
合计	92,804.29	-207,085.34

(三十八) 其他收益

项目	本期数	上期数	与资产相关/与收益相关	计入本期非经常性损益的金额
政府补助	223,296.88	170,275.72	与收益相关	0.00
增值税加计扣除	93,419.93	229,240.02	与收益相关	0.00
其他	109,921.36	-	与收益相关	0.00
合计	426,638.17	399,515.74		0.00

[注]本期计入其他收益的政府补助情况详见附注五(四十八)“政府补助”之说明。

(三十九) 投资收益

项 目	本期数	上期数
权益法核算的长期股权投资收益	-114,064.78	-
交易性金融资产持有期间取得的投资收益	-	-
合 计	-114,064.78	-

(四十) 公允价值变动收益

项 目	本期数	上期数
交易性金融资产产生的公允价值变动收益	1,522,351.32	1,882,005.43

(四十一) 信用减值损失

项 目	本期数	上期数
应收账款坏账损失	-1,632,076.87	-590,378.22
其他应收款坏账损失	-342,123.96	205,897.16
长期应收款坏账损失	1,154,716.84	-
合 计	-819,483.99	-384,481.06

(四十二) 营业外收入

项 目	本期数	上期数	计入本期非经常性损益的金额
无法支付的应付款	-	-	-
其 他	19,261.48	4,868.15	19,261.48
合 计	19,261.48	4,868.15	19,261.48

(四十三) 营业外支出

项 目	本期数	上期数	计入本期非经常性损益的金额
对外捐赠	-	23,491.78	-
赔偿金、违约金	25,048.28	-	25,048.28
盘亏损失	-	-	-

税收滞纳金	1,178.37	52.54	1,178.37
合 计	26,226.65	23,544.32	26,226.65

(四十四) 所得税费用

1. 明细情况

项 目	本期数	上期数
本期所得税费用	1,714,375.58	1,856,304.35
递延所得税费用	69,255.32	-255,475.38
合 计	1,783,630.90	1,600,828.97

2. 会计利润与所得税费用调整过程

项 目	本期数
利润总额	12,301,408.2
按法定/适用税率计算的所得税费用	1,714,375.58
子公司适用不同税率的影响	-
调整以前期间所得税的影响	-
非应税收入的影响	-
不可抵扣的成本、费用和损失的影响	69,255.32
使用前期未确认递延所得税资产的可抵扣亏损的影响	-
本期未确认递延所得税资产的可抵扣暂时性差异或可抵扣亏损的影响	-
研发费用加计扣除	-
固定资产加计扣除	-
所得税费用	1,783,630.90

(四十五) 合并现金流量表主要项目注释

1. 收到的其他与经营活动有关的现金

项 目	本期数	上期数
收到经营保证金	1,229,436.12	1,418,232.95
政府补助	309,855.88	170,275.72
银行存款利息	12,250.92	36,160.54
其 他	288,608.95	178,886.38

合 计	1,840,151.88	1,803,555.59
-----	--------------	--------------

2. 支付的其他与经营活动有关的现金

项 目	本期数	上期数
付现的期间费用	2,891,879.77	2,088,421.47
支付的往来款项	-	137,138.75
支付的保证金	717,232.06	1,676,895.10
其 他	21,879.32	5,477.74
合 计	3,630,991.15	3,907,933.06

(四十六) 现金流量表补充资料

1. 现金流量表补充资料

项 目	本期数	上期数
(1) 将净利润调节为经营活动现金流量：		
净利润	10,584,796.89	9,191,170.91
加：资产减值准备	-	-
信用减值损失	819,483.99	384,481.06
固定资产折旧、油气资产折耗、生产性生物资产折旧	845,643.81	928,694.64
使用权资产折旧	398,189.82	0.00
无形资产摊销	48,519.08	
长期待摊费用摊销	101,596.45	122,857.49
处置固定资产、无形资产和其他长期资产的损失 (收益以“-”号填列)	19,261.48	-
固定资产报废损失(收益以“-”号填列)	-	-
公允价值变动损失(收益以“-”号填列)	-1,522,351.32	-1,882,005.43
财务费用(收益以“-”号填列)	92,804.29	-207,085.34
投资损失(收益以“-”号填列)	114,064.78	-
净敞口套期损失(收益以“-”号填列)	-	-
递延所得税资产减少(增加以“-”号填列)	-	-255,475.38
递延所得税负债增加(减少以“-”号填列)	69,255.32	-
存货的减少(增加以“-”号填列)	2,334,454.36	18,504,779.69

经营性应收项目的减少(增加以“－”号填列)	-10,395,626.86	-11,266,747.92
经营性应付项目的增加(减少以“－”号填列)	13,746,602.21	-1,915,869.12
处置划分为持有待售的非流动资产(金融工具、长期股权投资和投资性房地产除外)或处置组(子公司和业务除外)时确认的损失(收益以“－”号填列)	-	-
其他	-	-
经营活动产生的现金流量净额	17,256,694.30	13,604,800.60
(2)不涉及现金收支的重大投资和筹资活动:		
债务转为资本	-	-
一年内到期的可转换公司债券	-	-
租赁形成的使用权资产	-	-
(3)现金及现金等价物净变动情况:		
现金的期末余额	19,995,527.29	28,448,500.05
减:现金的期初余额	9,484,969.96	23,668,581.16
加:现金等价物的期末余额	-	-
减:现金等价物的期初余额	-	-
现金及现金等价物净增加额	10,510,557.33	4,779,918.89

2. 现金和现金等价物

项 目	期末数	期初数
(1) 现金	19,995,527.29	28,448,500.05
其中: 库存现金	-	-
可随时用于支付的银行存款	19,995,527.29	28,448,500.05
可随时用于支付的其他货币资金	-	-
(2) 现金等价物	-	-
其中: 三个月内到期的债券投资	-	-
(3) 期末现金及现金等价物余额	19,995,527.29	28,448,500.05
其中: 母公司或集团内子公司使用受限制的现金和现金等价物	-	-

(四十七) 政府补助

补助项目	初始确	初始确认金额	列报项目	计入当期损益
------	-----	--------	------	--------

	认年度			损益项目	金 额
与收益相关的政府补助					
1) 余杭区经信局专项奖励资金	2023	150,000.00	其他收益	其他收益	150,000.00
2) 余杭区就业补贴	2023	73,296.88	其他收益	其他收益	73,296.88
合 计		223,296.88			223,296.88

六、合并范围的变更

本节所列数据除非特别注明，金额单位为人民币元。

(一) 其他原因引起的合并范围的变动

以直接设立方式增加的子公司

1. 2023年5月，本公司与自然人梁禹翔共同出资设立杭州匠心智水环境科技有限公司。该公司于2023年5月5日完成工商设立登记，注册资本为人民币1,000万元，其中本公司出资人民币700万元，占其注册资本的70%，拥有对其的实质控制权，故自该公司成立之日起，将其纳入合并财务报表范围。截至2023年6月30日，杭州匠心智水环境科技有限公司的净资产为929,466.18元，成立日至期末的净利润为-70,533.82元。

七、在其他主体中的权益

本节所列数据除非特别注明，金额单位为人民币元。

(一) 在子公司中的权益

企业集团的构成

子公司名称	级次	主要经营地	注册地	业务性质	持股比例(%)		取得方式
					直接	间接	
浙江百诺	一级	浙江省杭州市	浙江省杭州市	软件业	100.00	-	新设
嘉兴百诺	一级	浙江省嘉兴市	浙江省嘉兴市	服务业	100.00	-	新设
首创安宁	一级	浙江省杭州市	浙江省杭州市	服务业	100.00	-	非同一控制下 企业合并
匠心智水	一级	浙江省杭州市	浙江省杭州市	服务业	70.00	-	新设

(二) 在联营企业中的权益

不重要的联营企业的汇总财务信息

	期末数/本期数	期初数/上年数

联营企业：		
投资账面价值合计	746,725.59	-
下列各项按持股比例计算的合计数		
—净利润	-253,274.41	-

八、与金融工具相关的风险

本公司在日常活动中面临各种金融工具的风险，主要包括信用风险、市场风险和流动性风险。本公司的主要金融工具包括货币资金、股权投资、债权投资、借款、应收账款、应付账款等，各项金融工具的详细情况说明见本附注五相关项目。与这些金融工具有关的风险，以及本公司为降低这些风险所采取的风险管理政策如下所述：

董事会负责规划并建立本公司的风险管理架构，制定本公司的风险管理政策和相关指引并监督风险管理措施的执行情况。本公司已制定风险管理政策以识别和分析本公司所面临的风险，这些风险管理政策对特定风险进行了明确规定，涵盖了市场风险、信用风险和流动性风险管理等诸多方面。本公司定期评估市场环境及本公司经营活动的变化以决定是否对风险管理政策及系统进行更新。本公司的风险管理由风险管理委员会按照董事会批准的政策开展。风险管理委员会通过与本公司其他业务部门的紧密合作来识别、评价和规避相关风险。本公司内部审计部门就风险管理控制及程序进行定期的审核，并将审核结果上报本公司的审计委员会。

本公司通过适当的多样化投资及业务组合来分散金融工具风险，并通过制定相应的风险管理政策减少集中于单一行业、特定地区或特定交易对手的风险。

（一）市场风险

金融工具的市场风险，是指金融工具的公允价值或未来现金流量因市场价格变动而发生波动的风险，包括外汇风险、利率风险和其他价格风险。

1. 汇率风险

汇率风险是指金融工具的公允价值或未来现金流量因外汇汇率变动而发生波动的风险。本公司的经营位于中国境内，业务以人民币结算。因此，本公司不存在的外汇变动市场风险。

2. 利率风险

利率风险，是指金融工具的公允价值或未来现金流量因市场利率变动而发生波动的风险。本公司面临的市场利率变动的风险主要与本公司以浮动利率计息的借款有关。本公司

无银行借款及应付债券等带息债务，因此本公司不会受到利率变动所导致的现金流量变动风险的影响。

3. 其他价格风险

本公司未持有其他上市公司的权益投资，不存在其他价格风险。

(二) 信用风险

信用风险，是指交易对手方未能履行合同义务而导致本公司产生财务损失的风险。本公司信用风险主要产生于银行存款和应收款项等。

本公司银行存款主要存放于国有银行和其它大中型上市银行，本公司预期银行存款不存在重大的信用风险。

对于应收款项，本公司按照客户管理信用风险集中度，设定相关政策以控制信用风险敞口。本公司基于对债务人的财务状况、外部评级、从第三方获取担保的可能性、信用记录及其它因素诸如目前市场状况等评估债务人的信用资质并设置相应欠款额度与信用期限。本公司会定期对债务人信用记录进行监控，对于信用记录不良的债务人，本公司会采用书面催款、缩短信用期或取消信用期等方式，以确保本公司的整体信用风险在可控的范围内。由于本公司的应收款项客户广泛分散于不同的地区和行业中，因此在本公司不存在重大信用风险集中。

本公司没有提供任何其他可能令本公司承受信用风险的担保。本公司所承担的最大信用风险敞口为资产负债表中各项金融资产的账面价值。

1. 信用风险显著增加的判断依据

本公司在每个资产负债表日评估相关金融工具的信用风险自初始确认后是否已显著增加。在确定信用风险自初始确认后是否显著增加时，本公司考虑在无须付出不必要的额外成本或努力即可获得合理且有依据的信息，包括基于本公司历史数据的定性和定量分析、外部信用风险评级以及前瞻性信息。当满足以下一个或多个定量、定性标准时，本公司认为信用风险已显著增加：

- (1) 合同付款已逾期超过 30 天。
- (2) 根据外部公开信用评级结果，债务人信用评级等级大幅下降。
- (3) 债务人生产或经营环节出现严重问题，经营成果实际或预期发生显著下降。
- (4) 债务人所处的监管、经济或技术环境发生显著不利变化。
- (5) 预期将导致债务人履行其偿债义务能力的业务、财务或经济状况发生显著不利变化。

(6)其他表明金融资产发生信用风险显著增加的客观证据。

2. 已发生信用减值的依据

本公司评估债务人是否发生信用减值时，主要考虑以下因素：

(1)发行方或债务人发生重大财务困难。

(2)债务人违反合同，如偿付利息或本金违约或逾期等。

(3)债权人出于与债务人财务困难有关的经济或合同考虑，给予债务人在任何其他情况下都不会做出的让步。

(4)债务人很可能破产或进行其他财务重组。

(5)发行方或债务人财务困难导致该金融资产的活跃市场消失。

(6)以大幅折扣购买或源生一项金融资产，该折扣反映了发生信用损失的事实。

3. 预期信用损失计量的参数

根据信用风险是否发生显著增加以及是否已发生信用减值，本公司对不同的资产分别以 12 个月或整个存续期的预期信用损失计量损失准备。预期信用损失计量的关键参数包括违约概率、违约损失率和违约风险敞口。本公司考虑历史统计数据的定量分析及前瞻性信息，建立违约概率、违约损失率及违约风险敞口模型。相关定义如下：

(1)违约概率是指债务人在未来 12 个月或在整个剩余存续期，无法履行其偿付义务的可能性。

(2)违约风险敞口是指，在未来 12 个月或在整个剩余存续期中，在违约发生时，本公司应被偿付的金额。

(3)违约损失率是指本公司对违约敞口发生损失程度作出的预期。根据交易对手的类型、追索的方式和优先级，以及担保物或其他信用支持的可获得性不同，违约损失率也有所不同。

本公司通过预计未来各月份中单个敞口或资产组合的违约概率、违约损失率和违约风险敞口，来确定预期信用损失。本报告期内，预期信用损失估计技术或关键假设未发生重大变化。

4. 预期信用损失模型中包括的前瞻性信息

信用风险显著增加的评估及预期信用损失的计算均涉及前瞻性信息。本公司通过历史数据分析，识别出影响各资产组合的信用风险及预期信用损失的相关信息，如 GDP 增速等宏观经济状况，所处行业周期阶段等行业发展状况等。本公司在考虑公司未来销售策略或信用政策的变化的基础上来预测这些信息对违约概率和违约损失率的影响。

（三）流动风险

流动风险，是指企业在履行以交付现金或其他金融资产的方式结算的义务时发生资金短缺的风险。流动性风险由本公司的财务部门集中控制。财务部门通过监控现金余额、可随时变现的有价证券以及对未来 12 个月现金流量的滚动预测，确保公司在所有合理预测的情况下拥有充足的资金偿还债务，满足本公司经营需要，并降低现金流量波动的影响。

（四）资本管理

本公司资本管理政策的目标是为了保障本公司能够持续经营，从而为股东提供回报，并使其他利益相关者获益，同时维持最佳的资本结构以降低资本成本。为了维持或调整资本结构，本公司可能会调整支付给股东的股利金额、向股东返还资本、发行新股或出售资产以减低债务。

九、公允价值的披露

本节所列数据除非特别注明，金额单位为人民币元。

（一）以公允价值计量的资产和负债的期末公允价值

项 目	期末公允价值			
	第一层次 公允价值计量	第二层次 公允价值计量	第三层次 公允价值计量	合 计
持续的公允价值计量				
(1) 交易性金融资产	-	107,229,235.59	-	107,229,235.59
以公允价值计量且变动计入当期损益的金融资产	-	107,229,235.59	-	107,229,235.59
(2) 应收款项融资	-	-	1,790,528.4	1,790,528.4
持续以公允价值计量的资产总额	-	107,229,235.59	1,790,528.4	109,019,763.99

（二）持续和非持续第二层次公允价值计量项目，采用的估值技术和重要参数的定性及定量信息

对于公司持有的银行理财产品，采用估值技术确定其公允价值。所使用的估值模型为现金流量折现模型。估值技术的输入值主要包括合同挂钩标的观察值、合同约定的预期收益率/可比同类产品预期回报率等。

（三）持续和非持续第三层次公允价值计量项目，采用的估值技术和重要参数的定性及定量信息

对于公司持有的列示为应收款项融资，按票面金额确定其公允价值。

（四）不以公允价值计量的金融资产和金融负债的公允价值情况

本公司以摊余成本计量的金融资产和金融负债主要包括：货币资金、应收账款、其他应收款、应付账款、其他应付款等。本公司不以公允价值计量的金融资产和金融负债的账面价值与公允价值相差很小。

十、关联方关系及其交易

本节所列数据除非特别说明，金额单位为人民币元。

（一）关联方关系

1. 本公司的母公司情况

本公司的控股股东及实际控制人为厉炯慧，直接持公司股份总额的 61.48%，通过杭州裕腾百诺资产管理合伙企业（有限合伙）间接控制公司股份 8.37%，厉炯慧合计直接和间接公司股份 69.85%。

2. 本公司的子公司情况

本公司的子公司情况详见本附注七（一）“在子公司中的权益”。

3. 本公司的联营企业情况

本公司重要的联营企业详见本附注七（三）“在联营企业中的权益”。

4. 本公司的其他关联方情况

其他关联方名称	与本公司的关系
浙江鸿博环境检测有限公司	实际控制人妻子叶丽丽的控股公司

（二）关联交易情况

1. 购销商品、接受和提供劳务情况

采购商品/接受劳务情况表

关联方名称	关联交易内容	定价政策	本期数	上期数
浙江鸿博环境检测有限公司	材料采购	协议价	5,587,562.00	2,988,118.00

2. 关键管理人员薪酬

报告期间	本期数	上期数
关键管理人员人数	8.00	8.00
在本公司领取报酬人数	8.00	6.00
报酬总额(万元)	107.85	49.2

(三) 关联方应收应付款项

1. 应付关联方款项

项目名称	关联方名称	期末数	期初数
(1)应付账款	浙江鸿博环境检测有限公司	14,914,062.00	9,326,500.00
(2)其他应付款	浙江鸿博环境检测有限公司	4,848.61	-

十一、股份支付

本节所列数据除非特别说明，金额单位为人民币元。

(一) 股份支付基本情况

2021年10月25日，公司第二届董事会第三次会议审议通过了《公司 2021 年员工持股计划(草案)》议案，公司拟向核心员工定向发行人民币普通股股票不超过980.00万股(含)，发行价格为每股人民币1.80元，募集资金总额预计不超过人民币1,764.00万元，2021年11月11日，公司召开2021年第三次临时股东大会，表决通过了上述草案。

2021年11月11日，员工持股平台杭州百诺企业管理合伙企业（有限合伙）（以下简称“杭州百诺”），与公司签订股份认购协议，认购公司定向增发的980万股，协议里约定认购股份自在全国中小企业股份转让系统挂牌交易日起三十六个月内不得转让，同时，在前述锁定期内，持股平台的合伙人即员工所持的相关权益转让退出的，只能向员工持股计划内员工或其他符合条件的员工转让。

2021年12月15日，全国中小企业股份转让系统有限责任公司向本公司出具了《关于对浙江裕腾百诺环保科技股份有限公司股票定向发行无异议的函》（股转系统函[2021]4039号）。2021年12月22日，杭州百诺认购公司定向发行新增股份980万股，募集资金1,764万元，同日，中兴华会计师事务所（特殊普通合伙）对本次定向发行进行了验资，并出具了中兴华验字（2021）第510016号《验资报告》。

本次定向发行新增股份于2022年01月14日起在全国中小企业股份转让系统挂牌交易。

（二）股份支付总体情况

公司本期授予的各项权益工具总额(股)	9,800,000
公司本期行权的各项权益工具总额(股)	-
公司本期失效的各项权益工具总额(股)	-
公司期末发行在外的股份期权行权价格的范围和合同剩余期限	不适用
公司期末其他权益工具行权价格的范围和合同剩余期限	不适用

（三）以权益结算的股份支付情况

授予日权益工具公允价值的确定方法	以公司 2020 年度基本每股收益为基础，参考本次发行董事会通知日（2021 年 10 月 13 日）公司所处“生态保护和环境治理业”行业的新三板企业平均静态市盈率中位数，计算得出授予日权益工具公允价值
对可行权权益工具数量的最佳估计的确定方法	等待期内每个资产负债表日，根据预计失效限制性股票数量计算，修正预计可行权的权益工具数量。
本期估计与上期估计有重大差异的原因	无
资本公积中以权益结算的股份支付的累计金额	3,350,794.52
本期以权益结算的股份支付确认的费用总额	3,350,794.52

十二、承诺及或有事项

本节所列数据除非特别注明，金额单位为人民币元。

（一）重要承诺事项

已签订的尚未履行或尚未完全履行的对外投资合同及有关财务支出

本公司于 2019 年 1 月参股设立嘉兴浩翔百诺环境有限公司，该公司注册资本 500.00 万元，统一社会信用代码：91330481MA2BCRF48J。本公司认缴出资额 200.00 万元，占其注册资本的 40%。截至 2023 年 6 月 30 日，该公司尚未开展经营活动，本公司出资尚未实缴。

（二）或有事项

截至资产负债表日，本公司无应披露的重要或有事项。

十三、母公司财务报表重要项目注释

以下注释项目除非特别注明，期初系指 2023 年 1 月 1 日，期末系指 2023 年 6 月 30 日；本期系指 2023 上半年度，上年系指 2022 上半年度。金额单位为人民币元。

(一) 应收账款

1. 按账龄披露

账 龄	期末数
1 年以内	37,093,484.86
1-2 年	10,645,943.70
2-3 年	2,773,191.73
3-4 年	1,249,610.68
4-5 年	62,000.00
5 年以上	216,175.00
账面余额小计	62,040,405.97
减：坏账准备	3,881,336.77
账面价值合计	58,159,069.20

2. 按坏账计提方法分类披露

种 类	期末数				账面价值
	账面余额		坏账准备		
	金额	比例 (%)	金额	计提比例 (%)	
按组合计提坏账准备	62,040,405.97	100.00	3,881,336.77	6.31	58,159,069.20

续上表：

种 类	期初数				账面价值
	账面余额		坏账准备		
	金额	比例 (%)	金额	计提比例 (%)	
按组合计提坏账准备	35,900,857.60	100.00	2,418,922.22	6.74	33,481,935.38

3. 坏账准备计提情况

期末按组合计提坏账准备的应收账款

组 合	账面余额	坏账准备	计提比例 (%)

账龄组合	62,040,405.97	3,881,336.77	6.26
其中：账龄组合			
账龄	账面余额	坏账准备	计提比例(%)
十年以内	37,093,484.86	1,112,804.55	3.00
1-2年	10,645,943.70	1,064,594.37	10.00
2-3年	2,773,191.73	831,957.52	30.00
3-4年	1,249,610.68	624,805.34	50.00
4-5年	62,000.00	31,000.00	50.00
5年以上	216,175.00	216,175.00	100.00
小计	62,040,405.97	3,881,336.77	6.26

4. 本期计提、收回或转回的坏账准备情况

本期计提坏账准备情况

种类	期初数	本期变动金额				期末数
		计提	收回或转回	转销或核销	其他	
按组合计提坏账准备	2,418,922.22	1,487,441.40	-	25,026.85	-	3,881,336.77

5. 期末应收账款金额前5名情况

本公司本期按欠款方归集的期末余额前五名应收账款汇总金额为 12,293,955.45 元，占应收账款期末余额合计数的比例为 19.82%，相应计提的坏账准备期末余额汇总金额为 865,389.89 元。

(二) 其他应收款

1. 明细情况

项目	期末数			期初数		
	账面余额	坏账准备	账面价值	账面余额	坏账准备	账面价值
其他应收款	7,077,268.15	1,242,219.62	5,835,048.53	6,630,945.73	900,095.66	5,730,850.07

2. 其他应收款

(1)按账龄披露

账龄	期末数
----	-----

1 年以内	3, 010, 927. 48
1-2 年	1, 779, 861. 55
2-3 年	1, 293, 607. 52
3-4 年	644, 657. 00
4-5 年	106, 650. 00
5 年以上	241, 564. 60
账面余额小计	7, 077, 268. 15
减：坏账准备	1, 242, 219. 62
账面价值小计	5, 835, 048. 53

(2)按性质分类情况

款项性质	期末数	期初数
押金保证金	6, 159, 55272	6, 413, 652. 16
暂借款	100, 000. 00	-
其 他	817, 715. 43	217, 293. 57
账面余额小计	7, 077, 268. 15	6, 630, 945. 73
减：坏账准备	1, 242, 219. 62	900, 095. 66
账面价值小计	5, 835, 048. 53	5, 730, 850. 07

(3)坏账准备计提情况

坏账准备	第一阶段	第二阶段	第三阶段	小 计
	未来 12 个月预期信用损失	整个存续期预期信用损失(未发生信用减值)	整个存续期预期信用损失(已发生信用减值)	
2023 年 1 月 1 日余额	125, 142. 20	774, 953. 46	-	900, 095. 66
2023 年 1 月 1 日余额在本期				
—转入第二阶段	-	-	-	-
—转入第三阶段	-	-	-	-
—转回第二阶段	-	-	-	-
—转回第一阶段	-	-	-	-
本期计提	-	342, 123. 96	-	342, 123. 96
本期收回或转回	-	-	-	-

本期转销或核销	-	-	-	-
其他变动	-	-	-	-
2023年6月30日余额	125,142.20	1,117,077.42	-	1,242,219.62

(4)期末按组合计提坏账准备的其他应收款

组 合	账面余额	坏账准备	计提比例(%)
账龄组合	7,077,268.15	1,242,219.62	17.55

其中：账龄组合

账 龄	账面余额	坏账准备	计提比例(%)
1年以内	3,010,927.48	75,480.38	3.00
1-2年	1,779,861.55	16,1438.88	10.00
2-3年	1,293,607.52	388,082.26	30.00
3-4年	644,657.00	322,328.50	50.00
4-5年	106,650.00	53,325.00	50.00
5年以上	241,564.60	241,564.60	100.00
小 计	7,077,268.15	1,242,219.62	17.55

(5)本期计提、收回或转回的坏账准备情况

本期计提坏账准备情况

种 类	期初数	本期变动金额				期末数
		计提	收回或转回	转销或核销	其他	
按组合计提坏账准备	900,095.66	342,123.96	-	-	-	1,242,219.62

(三) 长期股权投资

1. 明细情况

项 目	期末数			期初数		
	账面余额	减值准备	账面价值	账面余额	减值准备	账面价值
对子公司投资	6,646,725.59	-	6,646,725.59	-	-	-

2. 子公司情况

被投资单位名称	期初余额	本期增加	本期减少	期末余额	本期计提减值准备	减值准备期末余额
---------	------	------	------	------	----------	----------

浙江百诺	2,000,000.00	-	-	2,000,000.00	-	-
嘉兴百诺	2,000,000.00	-	-	2,000,000.00	-	-
杭州首创	900,000.00	-	-	900,000.00	-	-
匠心智水	-	1,000,000.00	-	1,000,000.00	-	-
小 计	4,900,000.00	1,000,000.00	-	5,900,000.00	-	-

3. 对联营企业投资

被投资单位名称	初始投资成本	期初数	本期增减变动			
			追加投资	减少投资	权益法下确认的投资损益	其他综合收益变动
内蒙古百诺环境科技有限公司	1,000,000.00	860,790.37		-	-253,274.41	-

续上表：

被投资单位名称	本期增减变动				期末数	减值准备期末余额
	其他权益变动	宣告发放现金股利或利润	计提减值准备	其他		
内蒙古百诺环境科技有限公司	-	-	-	-	746,725.59	-

(四) 营业收入/营业成本

1. 明细情况

项 目	本期数		上年数	
	收 入	成 本	收 入	成 本
主营业务	55,587,175.46	33,724,027.51	52,262,220.34	32,868,260.69

2. 主营业务收入/主营业务成本情况(按不同类别列示)

按业务类别分类

产品名称	本期数		上年数	
	收 入	成 本	收 入	成 本
环境系统集成	12,229,167.77	9,037,805.25	25,678,517.93	19,145,664.72
环境技术服务	43,358,007.69	24,686,222.26	26,583,702.41	13,722,595.97
小 计	55,587,175.46	33,724,027.51	52,262,220.34	32,868,260.69

3. 公司前五名客户的营业收入情况

本公司本期按客户归集的前五名收入金额为 15,518,740.03 元，占本期主营业务收入合计数的比例为 27.92%。

(五) 投资收益

项 目	本期数	上年数
权益法核算的长期股权投资收益	-114,064.78	-
交易性金融资产持有期间取得的投资收益	-	-
合 计	-114,064.78	-

十四、补充资料

本节所列数据除非特别注明，金额单位为人民币元。

(一) 非经常性损益

1. 当期非经常性损益明细表

根据中国证券监督管理委员会《公开发行证券的公司信息披露解释性公告第1号—非经常性损益(2008)》的规定，本公司本期非经常性损益明细情况如下(收益为+，损失为-)：

项 目	金 额	说 明
非流动资产处置损益	-	-
越权审批或无正式批准文件的税收返还、减免	-	-
计入当期损益的政府补助(与企业业务密切相关，按照国家统一标准定额或定量享受的政府补助除外)	223,296.88	-
计入当期损益的对非金融企业收取的资金占用费	-	-
企业取得子公司、联营企业及合营企业的投资成本小于取得投资时应享有被投资单位可辨认净资产公允价值产生的收益	-	-
非货币性资产交换损益	-	-
委托他人投资或管理资产的损益	-	-
因不可抗力因素，如遭受自然灾害而计提的各项资产减值准备	-	-
债务重组损益	-	-
企业重组费用，如安置职工的支出、整合费用等	-	-
交易价格显失公允的交易产生的超过公允价值部分的损益	-	-

同一控制下企业合并产生的子公司期初至合并日的当期净损益	-	-
与公司正常经营业务无关的或有事项产生的损益	-	-
除同公司正常经营业务相关的有效套期保值业务外，持有交易性金融资产、衍生金融资产、交易性金融负债、衍生金融负债产生的公允价值变动损益，以及处置交易性金融资产、衍生金融资产、交易性金融负债、衍生金融负债和其他债权投资取得的投资收益	1,522,351.32	-
单独进行减值测试的应收款项、合同资产减值准备转回	-	-
对外委托贷款取得的损益	-	-
采用公允价值模式进行后续计量的投资性房地产公允价值变动产生的损益	-	-
根据税收、会计等法律、法规的要求对当期损益进行一次性调整对当期损益的影响	-	-
受托经营取得的托管费收入	-	-
除上述各项之外的其他营业外收入和支出	6,965.17	-
其他符合非经常性损益定义的损益项目	-	-
小 计	1,752,613.37	-
减：所得税影响数(所得税费用减少以“-”表示)	262,892.01	-
非经常性损益净额	1,489,721.36	-
其中：归属于母公司股东的非经常性损益	1,489,721.36	-
归属于少数股东的非经常性损益	-	-

(二) 净资产收益率和每股收益

1. 明细情况

根据中国证券监督管理委员会《公开发行证券公司信息编报规则第9号—净资产收益率和每股收益的计算及披露》(2010修订)的规定，本公司本期加权平均净资产收益率及基本每股收益和稀释每股收益如下：

报告期利润	加权平均净资产收益率(%)	每股收益(元/股)	
		基本每股收益	稀释每股收益
归属于公司普通股股东的净利润	7.02	0.18	0.18
扣除非经常性损益后归属于公司普通股股东的净利润	6.05	0.15	0.15

浙江百诺数智环境科技股份有限公司

2023年8月30日

附件 I 会计信息调整及差异情况

一、 会计政策变更、会计估计变更或重大差错更正等情况

(一) 会计数据追溯调整或重述情况

会计政策变更 会计差错更正 其他原因 不适用

(二) 会计政策、会计估计变更或重大会计差错更正的原因及影响

适用 不适用

二、 非经常性损益项目及金额

单位：元

项目	金额
计入当期损益的政府补助(与企业业务密切相关,按照国家统一标准定额或定量享受的政府补助除外)	223,296.88
除同公司正常经营业务相关的有效套期保值业务外,持有交易性金融资产、衍生金融资产、交易性金融负债、衍生金融负债产生的公允价值变动损益,以及处置交易性金融资产、衍生金融资产、交易性金融负债、衍生金融负债和其他债权投资取得的投资收益	1,522,351.32
除上述各项之外的其他营业外收入和支出	6,965.17
非经常性损益合计	1,752,613.37
减: 所得税影响数	262,892.01
少数股东权益影响额(税后)	
非经常性损益净额	1,489,721.36

三、 境内外会计准则下会计数据差异

适用 不适用

附件 II 融资情况

一、 报告期内的普通股股票发行及募集资金使用情况

(一) 报告期内的股票发行情况

适用 不适用

(二) 存续至报告期的募集资金使用情况

适用 不适用

单位：元

发行次数	发行情况报告书披露时间	募集金额	报告期内使用金额	是否变更募集资金用途	变更用途情况	变更用途的募集资金金额	变更用途是否履行必要决策程序
1	2022年1月10日	17,640,000	0.00	否	-		不适用

募集资金使用详细情况：

截至2023年6月30日，公司累计已使用募集资金人民币0.00元，其中本年度使用募集资金0.00元，利用闲置募集资金购买银行理财产品17,000,000.00元。

二、 存续至本期的优先股股票相关情况

适用 不适用

三、 存续至本期的债券融资情况

适用 不适用

四、 存续至本期的可转换债券情况

适用 不适用