

大成纳斯达克 100 交易型开放式指数证 券投资基金（QDII）更新招募说明书

基金管理人：大成基金管理有限公司
基金托管人：中国农业银行股份有限公司
二〇二四年八月

目录

一、绪言.....	5
二、释义.....	6
三、风险揭示.....	12
四、基金的投资.....	20
五、基金的业绩.....	34
六、基金管理人.....	36
七、基金合同的生效.....	50
八、基金份额折算与变更登记.....	51
九、基金份额的上市交易.....	52
十、基金份额的申购与赎回.....	54
十一、基金的财产.....	67
十二、基金资产估值.....	69
十三、基金的费用与税收.....	75
十四、基金收益与分配.....	77
十五、基金的会计与审计.....	78
十六、基金的信息披露.....	79
十七、基金合同的变更、终止与基金财产的清算.....	86
十八、基金托管人.....	88
十九、境外托管人.....	91
二十、相关服务机构.....	93
二十一、基金合同内容摘要.....	99
二十二、基金托管协议内容摘要.....	115
二十三、对基金份额持有人的服务.....	131
二十四、其他应披露事项.....	133
二十五、招募说明书的存放及查阅方式.....	134
二十六、备查文件.....	135

重要提示

大成纳斯达克 100 交易型开放式指数证券投资基金 (QDII) (以下简称“本基金”) 经中国证监会 2023 年 5 月 22 日证监许可【2023】1136 号文注册募集, 基金合同已于 2023 年 7 月 12 日正式生效。

基金管理人保证本招募说明书的内容真实、准确、完整。本招募说明书经中国证监会注册, 但中国证监会对本基金募集的注册, 并不表明中国证监会对本基金的价值和收益做出实质性判断或保证, 也不表明投资于本基金没有风险。

证券投资基金 (以下简称“基金”) 是一种长期投资工具, 其主要功能是分散投资, 降低投资单一证券所带来的个别风险。基金不同于银行储蓄和债券等能够提供固定收益预期的金融工具, 投资者购买基金, 既可能按其持有份额分享基金投资所产生的收益, 也可能承担基金投资所带来的损失。

基金分为股票型基金、混合型基金、债券型基金、货币市场基金等不同类型, 投资者投资不同类型的基金将获得不同的收益预期, 也将承担不同程度的风险。一般来说, 基金的收益预期越高, 投资者承担的风险也越大。本基金为股票型指数基金, 因此本基金的预期风险和预期收益高于货币市场基金、债券型基金和混合型基金。同时本基金为交易型开放式指数基金, 主要采用完全复制法, 跟踪纳斯达克 100 指数的表现, 具有与标的指数相似的风险收益特征。本基金为主要投资于境外证券交易市场的证券投资基金, 需要承担汇率风险、境外证券交易市场投资所面临的特别投资风险。

本基金投资于股票的比例不低于基金资产的 80%; 投资于标的指数成份股和备选成份股、跟踪同一标的指数的基金、期货期权等相关衍生工具的合约市值的比例不得低于基金资产净值的 90%, 且不低于非现金基金资产的 80%。本基金投资于证券市场, 基金净值会因为证券市场波动等因素产生波动, 投资人在投资本基金前, 应全面了解本基金的产品特性, 充分考虑自身的风险承受能力, 并承担基金投资中出现的各类风险, 包括: 投资风险、运作风险、流动性风险、本基金特有的风险、本基金法律文件中涉及基金风险特征的表述与销售机构对基金的风险评级可能不一致的风险、不可抗力风险等。本基金的具体风险详见“风险揭示”章节。

本基金可投资国债期货、股指期货、股票期权等金融衍生品, 金融衍生品是一种金融合约, 其价值取决于一种或多种基础资产或指数, 其评价主要源自于对挂钩资产的价格与价格波动的预期。投资于衍生品需承受杠杆风险、交易对手的信用风险、衍生品价格与其基础品

种的相关度降低带来的风险等。

本基金可投资于资产支持证券,因此可能面临资产支持证券的信用风险、利率风险、流动性风险、提前偿付风险、操作风险和法律风险等。

本基金的投资范围包括存托凭证,可能面临存托凭证价格大幅波动甚至出现较大亏损的风险,以及与存托凭证发行机制相关的风险。

本基金跟踪纳斯达克 100 指数,存在跟踪误差控制未达约定目标、指数编制机构停止服务、成份股停牌、摘牌、退市等潜在风险,具体风险详见招募说明书“风险揭示”部分。

基金在投资运作过程中可能面临各种风险,既包括因政治、经济、社会等环境因素对证券价格产生影响而形成的系统性风险、个别证券特有的非系统性风险、也包括基金自身的管理风险、技术风险和合规风险等。

本基金标的指数为纳斯达克 100 指数。

纳斯达克 100 指数旨在衡量在纳斯达克上市的 100 家最大的非金融公司的表现。

(1) 证券合资格标准

①合资格的证券种类通常包括美国存托凭证(ADR)、普通股和追踪股。以房地产投资信托基金(“REIT”)形式成立的公司不符合纳入指数的资格。如果该证券代表非美国发行人的存托凭证,则提及该“发行人”均提及其相关证券,其已发行股份总数是存托银行报告的实际发行的存托股份数量。

②如果发行人已经上市多类别证券,则所有证券类别均符合资格,但须符合所有其他证券合资格标准。

证券发行人的第一美国上市地必须只在纳斯达克全球精选市场或纳斯达克全球市场。

如果证券发行人在美国境外司法管辖区的法律下建立,则该证券必须在已注册的美国期权市场拥有上市期权,或有资格在已注册的美国期权市场上市期权交易。

③采用富时国际有限公司授权使用的行业分类基准(ICB),证券必须属于非金融类公司(除金融外的任何行业)类别。

④各证券的日均成交量不少于 200,000 股(按截至成分股调整参考日所在月的三个日历月计算)。

⑤该证券必须在纳斯达克(纳斯达克全球精选市场、纳斯达克全球市场或纳斯达克资本市场)、纽约证券交易所、美国纽交所或 CBOE BZX 等合资格交易所拥有至少三个完整日历月的成交记录,且不包括首次上市月份。资格于成分股选取参考日截止前确定(包括该月)。因分拆事件而纳入指数的证券将不受上市时间资格限制。

⑥证券发行人一般不得处于破产程序中。证券发行人未签订会使其不符合纳入指数资格的最初或其他协议,也不存在指数管理委员会认为即将进行的该等交易。

(2) 选样方法

指数成分股调整每年进行一次,届时所有符合资格的发行人(按市值排名)根据以下标准依序纳入指数。

排名前 75 的发行人将被选入指数。

在成分股调整参考日前已成为指数成员,并且跻身前 100 名的发行人也将被选入指数。

若符合前两项标准的发行人数量不足 100,则剩余位置将首先从上次成分股调整中名列前 100 或于上次成分股调整后新增的替代或分拆公司,但目前排名为第 101-125 位的指数成员中按名次填补。

若通过前三项标准的发行人仍不足 100,则剩余位置将按名次由排名前 100 且截至参考日期未成为指数成员的发行人填补。

此处编制方案由英文翻译而成,如有任何不一致之处,以英文版为准。有关标的指数具体编制方案及成份券信息详见纳斯达克网站,网址: <https://indexes.nasdaq.com>。

基金管理人承诺依照恪尽职守、诚实信用、谨慎勤勉的原则管理和运用基金资产,但不保证本基金一定盈利,也不保证最低收益。基金的过往业绩及其净值高低并不预示其未来业绩表现,基金管理人管理的其他基金的业绩也不构成对本基金业绩表现的保证。投资有风险,投资人认购(或申购)基金时,请仔细阅读本基金的招募说明书及基金合同。基金管理人提醒投资者基金投资的“买者自负”原则,在做出投资决策后,基金运营状况与基金净值变化引致的投资风险,由投资者自行承担。

投资者应当通过本基金管理人或代销机构购买本基金,基金代销机构名单详见本基金份额发售公告。

本招募说明书(更新)所载内容截至日为 2024 年 7 月 12 日(其中人员变动信息以公告日为准),有关财务数据和净值表现截止日为 2024 年 3 月 31 日,本报告中所列财务数据未经审计。

一、绪言

本招募说明书依据《中华人民共和国证券投资基金法》（以下简称《基金法》）、《公开募集证券投资基金运作管理办法》（以下简称《运作办法》）、《公开募集证券投资基金销售机构监督管理办法》（以下简称《销售办法》）、《公开募集证券投资基金信息披露管理办法》（以下简称《信息披露办法》）、《合格境内机构投资者境外证券投资管理试行办法》（以下简称《试行办法》）、《关于实施〈合格境内机构投资者境外证券投资管理试行办法〉有关问题的通知》（以下简称《通知》）、《公开募集开放式证券投资基金流动性风险管理规定》（以下简称《流动性风险管理规定》）、其他有关规定及《大成纳斯达克 100 交易型开放式指数证券投资基金（QDII）基金合同》（以下简称基金合同）编写。

基金管理人承诺本招募说明书不存在任何虚假记载、误导性陈述或者重大遗漏，并对其真实性、准确性、完整性承担法律责任。本基金是根据本招募说明书所载明的资料申请募集的。本基金管理人没有委托或授权任何其他人提供未在本招募说明书中载明的信息，或对本招募说明书作任何解释或者说明。

本招募说明书根据《大成纳斯达克 100 交易型开放式指数证券投资基金（QDII）基金合同》编写，并经中国证监会注册。基金合同是约定基金合同当事人之间权利、义务的法律文件。投资者取得依基金合同所发行的基金份额，即成为基金份额持有人和本基金基金合同的当事人，其持有基金份额的行为本身即表明其对基金合同的承认和接受，并按照《基金法》、《运作办法》、《信息披露办法》、《销售办法》、基金合同及其他有关规定享有权利、承担义务；基金投资者欲了解基金份额持有人的权利和义务，应详细查阅《大成纳斯达克 100 交易型开放式指数证券投资基金（QDII）基金合同》。

二、释义

在本招募说明书中，除非文意另有所指，下列词语或简称具有如下含义：

- 1、基金或本基金：指大成纳斯达克 100 交易型开放式指数证券投资基金 (QDII)
- 2、基金管理人：指大成基金管理有限公司
- 3、基金托管人：指中国农业银行股份有限公司
- 4、境外托管人：指符合法律法规规定的条件，根据基金托管人与其签订的合同，为本基金提供境外资产托管服务的境外金融机构
- 5、基金合同或《基金合同》：指《大成纳斯达克 100 交易型开放式指数证券投资基金 (QDII) 基金合同》及对基金合同的任何有效修订和补充
- 6、托管协议：指基金管理人与基金托管人就本基金签订之《大成纳斯达克 100 交易型开放式指数证券投资基金 (QDII) 托管协议》及对该托管协议的任何有效修订和补充
- 7、招募说明书：指《大成纳斯达克 100 交易型开放式指数证券投资基金 (QDII) 招募说明书》及其更新
- 8、基金份额发售公告：指《大成纳斯达克 100 交易型开放式指数证券投资基金 (QDII) 基金份额发售公告》
- 9、基金产品资料概要：指《大成纳斯达克 100 交易型开放式指数证券投资基金 (QDII) 基金产品资料概要》及其更新
- 10、上市交易公告书：指《大成纳斯达克 100 交易型开放式指数证券投资基金 (QDII) 上市交易公告书》
- 11、法律法规：指中国现行有效并公布实施的法律、行政法规、规范性文件、司法解释、行政规章以及其他对基金合同当事人有约束力的决定、决议、通知等
- 12、《基金法》：指 2003 年 10 月 28 日经第十届全国人民代表大会常务委员会第五次会议通过，经 2012 年 12 月 28 日第十一届全国人民代表大会常务委员会第三十次会议修订，自 2013 年 6 月 1 日起实施，并经 2015 年 4 月 24 日第十二届全国人民代表大会常务委员会第十四次会议《全国人民代表大会常务委员会关于修改〈中华人民共和国港口法〉等七部法律的决定》修正的《中华人民共和国证券投资基金法》及颁布机关对其不时做出的修订
- 13、《销售办法》：指中国证监会 2020 年 8 月 28 日颁布、同年 10 月 1 日实施的《公开募集证券投资基金销售机构监督管理办法》及颁布机关对其不时做出的修订
- 14、《信息披露办法》：指中国证监会 2019 年 7 月 26 日颁布、同年 9 月 1 日实施的，并

经 2020 年 3 月 20 日中国证监会《关于修改部分证券期货规章的决定》修正的《公开募集证券投资基金信息披露管理办法》及颁布机关对其不时做出的修订

15、《运作办法》：指中国证监会 2014 年 7 月 7 日颁布、同年 8 月 8 日实施的《公开募集证券投资基金运作管理办法》及颁布机关对其不时做出的修订

16、《流动性风险管理规定》：指中国证监会 2017 年 8 月 31 日颁布、同年 10 月 1 日实施的《公开募集开放式证券投资基金流动性风险管理规定》及颁布机关对其不时做出的修订

17、《试行办法》：指中国证监会 2007 年 6 月 18 日颁布、同年 7 月 5 日实施的《合格境内机构投资者境外证券投资管理试行办法》及颁布机关对其不时做出的修订

18、《通知》：指中国证监会 2007 年 6 月 18 日颁布、同年 7 月 5 日实施的《关于实施<合格境内机构投资者境外证券投资管理试行办法>有关问题的通知》及颁布机关对其不时做出的修订

19、《指数基金指引》：指中国证监会 2021 年 1 月 22 日颁布、同年 2 月 1 日实施的《公开募集证券投资基金运作指引第 3 号——指数基金指引》及颁布机关对其不时做出的修订

20、交易型开放式指数证券投资基金：指《深圳证券交易所证券投资基金交易和申购赎回实施细则》定义的“交易型开放式基金”，简称“ETF（Exchange Traded Fund）”

21、ETF 联接基金、联接基金：指将绝大多数基金财产投资于本基金，与本基金的投资目标类似，采用开放式运作方式的基金

22、中国证监会：指中国证券监督管理委员会

23、外管局：指国家外汇管理局或其授权的派出机构

24、银行业监督管理机构：指中国人民银行和/或国家金融监督管理总局

25、基金合同当事人：指受基金合同约束，根据基金合同享有权利并承担义务的法律主体，包括基金管理人、基金托管人和基金份额持有人

26、个人投资者：指依据有关法律法规规定可投资于证券投资基金的自然人

27、机构投资者：指依法可以投资证券投资基金的、在中华人民共和国境内合法登记并存续或经有关政府部门批准设立并存续的企业法人、事业法人、社会团体或其他组织

28、合格境外投资者：指符合《合格境外机构投资者和人民币合格境外机构投资者境内证券期货投资管理办法》（包括其不时修订）及相关法律法规规定使用来自境外的资金进行境内证券期货投资的境外机构投资者，包括合格境外机构投资者和人民币合格境外机构投资者

29、投资人、投资者：指个人投资者、机构投资者、合格境外机构投资者和人民币合格

境外机构投资者以及法律法规或中国证监会允许购买证券投资基金的其他投资人的合称

30、基金份额持有人：指依基金合同和招募说明书合法取得基金份额的投资人

31、基金销售业务：指基金管理人或销售机构宣传推介基金，发售基金份额，办理基金份额的申购、赎回、转换、转托管及定期定额投资等业务

32、销售机构：指直销机构和其他销售机构

33、直销机构：指大成基金管理有限公司

34、其它销售机构：指符合《销售办法》和中国证监会规定的其他条件，取得基金销售业务资格并与基金管理人签订了基金销售服务协议，办理基金销售业务的机构，包括发售代理机构和申购赎回代理券商

35、发售代理机构：指符合《销售办法》和中国证监会规定的其他条件，由基金管理人指定的代理本基金发售业务的机构

36、申购赎回代理券商：指符合《销售办法》和中国证监会规定的其他条件，由基金管理人指定的办理本基金申购、赎回业务的证券公司，又称为代办证券公司

37、登记业务：指基金登记、存管、过户、清算和结算业务，具体内容包括投资人基金账户的建立和管理、基金份额登记、基金销售业务的确认、清算和结算、代理发放红利、建立并保管基金份额持有人名册和办理非交易过户等

38、登记机构：指办理登记业务的机构。本基金的登记机构为中国证券登记结算有限责任公司

39、基金账户：指登记机构为投资人开立的、记录其持有的、基金管理人所管理的基金份额余额及其变动情况的账户

40、基金交易账户：指销售机构为投资人开立的、记录投资人通过该销售机构办理认购、申购、赎回等业务而引起的基金份额变动及结余情况的账户

41、基金合同生效日：指基金募集达到法律法规规定及基金合同规定的条件，基金管理人向中国证监会办理基金备案手续完毕，并获得中国证监会书面确认的日期

42、基金合同终止日：指基金合同规定的基金合同终止事由出现后，基金财产清算完毕，清算结果报中国证监会备案并予以公告的日期

43、基金募集期：指自基金份额发售之日起至发售结束之日止的期间，最长不得超过 3 个月

44、存续期：指基金合同生效至终止之间的不定期期限

45、工作日：指上海证券交易所、深圳证券交易所的正常交易日

- 46、T 日：指销售机构在规定时间受理投资人申购、赎回或其他业务申请的开放日
- 47、T+n 日：指自 T 日起第 n 个工作日(不包含 T 日)，n 为自然数
- 48、开放日：指为投资人办理基金份额申购、赎回或其他业务的工作日。本基金的开放日为上海证券交易所、深圳证券交易所和本基金投资的境外主要市场同时开放交易的正常交易日的交易时间
- 49、开放时间：指开放日基金接受申购、赎回或其他交易的时间段
- 50、业务规则：指深圳证券交易所、登记机构、基金管理人及基金销售机构的相关业务规则及其不时做出的修订
- 51、认购：指在基金募集期内，投资人根据基金合同和招募说明书的规定申请购买基金份额的行为
- 52、申购：指基金合同生效后，投资人根据基金合同和招募说明书的规定，以申购赎回清单规定的申购对价向基金管理人申请购买基金份额的行为
- 53、赎回：指基金合同生效后，基金份额持有人按基金合同和招募说明书规定的条件，要求将基金份额兑换为申购赎回清单所规定的赎回对价的行为
- 54、申购赎回清单：指由基金管理人编制的用以公告申购对价、赎回对价等信息的文件
- 55、申购对价：指投资人申购基金份额时，按基金合同和招募说明书规定应交付的现金替代、现金差额及其他对价
- 56、赎回对价：指投资人赎回基金份额时，基金管理人按基金合同和招募说明书规定应交付给赎回人的现金替代、现金差额及其他对价
- 57、标的指数：指 NASDAQ OMX 集团编制并发布的纳斯达克 100 指数
- 58、组合证券：指本基金标的指数所包含的全部或部分证券
- 59、最小申购、赎回单位：指本基金申购份额、赎回份额的最低数量，投资人申购、赎回的基金份额数应为最小申购赎回单位的整数倍
- 60、现金替代：指申购、赎回过程中，投资人按基金合同和招募说明书的规定，用于替代组合证券中全部或部分证券的一定数量的现金
- 61、现金差额：指最小申购赎回单位的资产净值与按当日收盘价计算的最小申购赎回单位中的组合证券市值和现金替代之差；投资人申购、赎回时应支付或应获得的现金差额根据最小申购赎回单位对应的现金差额、申购或赎回的基金份额数计算
- 62、基金份额参考净值：指基金管理人或者基金管理人委托的其他机构在交易时间内根据基金管理人提供的申购赎回清单和组合证券内各只证券的实时成交数据计算并由深圳证

券交易所在交易时间内发布的基金份额参考净值，简称 IOPV

63、预估现金差额：指由基金管理人计算并在 T 日申购赎回清单中公布的当日现金差额的预估值，预估现金差额由申购赎回代理券商预先冻结

64、基金份额折算：指基金管理人根据基金运作的需要，在基金资产净值不变的前提下，按照一定比例调整基金份额总额及基金份额净值

65、收益评价日：指基金管理人计算本基金份额净值增长率与标的指数同期增长率差额之日

66、基金份额净值增长率：指收益评价日基金份额净值与基金上市前一日基金份额净值之比减去 1 乘以 100%（期间如发生基金份额折算，则以基金份额折算日为初始日重新计算）

67、标的指数同期增长率：指收益评价日标的指数收盘值与基金上市前一日标的指数收盘值之比减去 1 乘以 100%（期间如发生基金份额折算，则以基金份额折算日为初始日重新计算）

68、元：指人民币元

69、基金收益：指基金投资所得红利、股息、债券利息、买卖证券价差、银行存款利息、已实现的其他合法收入及因运用基金财产带来的成本和费用的节约

70、基金资产总值：指基金拥有的各类有价证券、银行存款本息、基金应收款项及其他资产的价值总和

71、基金资产净值：指基金资产总值减去基金负债后的价值

72、基金份额净值：指计算日基金资产净值除以计算日基金份额总数

73、基金资产估值：指计算评估基金资产和负债的价值，以确定基金资产净值和基金份额净值的过程

74、规定媒介：指符合中国证监会规定条件的用以进行信息披露的全国性报刊及《信息披露办法》规定的互联网网站（包括基金管理人网站、基金托管人网站、中国证监会基金电子披露网站）等媒介

75、流动性受限资产：指由于法律法规、监管、合同或操作障碍等原因无法以合理价格予以变现的资产，包括但不限于到期日在 10 个交易日以上的逆回购与银行定期存款（含协议约定有条件提前支取的银行存款）、停牌股票、流通受限的新股及非公开发行股票、资产支持证券、因发行人债务违约无法进行转让或交易的债券等

76、转融通证券出借业务：指本基金以一定费率通过证券交易所综合业务平台向中国证券金融股份有限公司出借证券，中国证券金融股份有限公司到期归还所借证券及相应权益补

偿并支付费用的业务

77、不可抗力：指基金合同当事人不能预见、不能避免且不能克服的客观事件

三、风险揭示

本基金的投资运作中可能出现的风险包括本基金特有的风险、投资风险、流动性风险、运作风险、本基金法律文件中涉及基金风险特征的表述与销售机构对基金的风险评级可能不一致的风险及不可抗力风险等。

(一) 本基金特有的风险

一) 指数化投资的风险

本基金投资于标的指数成份股、备选成份股的资产不低于非现金基金资产的 80%且不低于基金资产净值的 90%，业绩表现将会随着标的指数的波动而波动；同时本基金在多数情况下将维持较高的股票仓位，在股票市场下跌的过程中，可能面临基金净值与标的指数同步下跌的风险。

二) 标的指数的风险

1、标的指数回报与股票市场平均回报偏离的风险

标的指数并不能代表整个股票市场。标的指数成份股的平均回报率与整个股票市场的平均回报率可能存在偏离。

2、标的指数波动的风险

标的指数成份股的价格可能受到政治因素、经济因素、上市公司经营状况、投资者心理和交易制度等各种因素的影响而波动，导致指数波动，从而使基金收益水平发生变化，产生风险。

3、标的指数编制方案带来的风险

标的指数因为编制方案的缺陷有可能导致标的指数的表现与总体市场表现存在差异，因标的指数编制方案的不成熟也可能导致指数调整较大，增加基金投资成本，并有可能因此增加跟踪误差，影响投资收益。

4、标的指数变更的风险

根据基金合同约定，如出现变更标的指数的情形，本基金将变更标的指数。基于原标的指数的投资政策将会改变，投资组合将随之调整，基金的收益风险特征将与新的标的指数保持一致，投资者须承担此项调整带来的风险。

三) 基金投资组合回报与标的指数回报偏离的风险

以下因素可能使基金投资组合的收益率与标的指数的收益率发生偏离：

1、由于标的指数调整成份股或变更编制方法，使 ETF 基金在相应的组合调整中产生

跟踪偏离度与跟踪误差；

2、由于标的指数成份股发生配股、增发等行为导致成份股在标的指数中的权重发生变化，使 ETF 基金在相应的组合调整中产生跟踪偏离度和跟踪误差；

3、由于成份股停牌、摘牌或流动性差等原因使 ETF 基金无法及时调整投资组合或承担冲击成本而产生跟踪偏离度和跟踪误差；

4、成份股派发现金红利、送配等所获收益可能导致基金收益率偏离标的指数收益率，从而产生跟踪偏离度；

5、由于基金投资过程中的证券交易成本，以及基金管理费和托管费的存在，使基金投资组合与标的指数产生跟踪偏离度与跟踪误差；

6、在 ETF 基金指数化投资过程中，基金管理人的管理能力，例如跟踪指数的水平、技术手段、买入卖出的时机选择等，都会对 ETF 基金的收益产生影响，从而影响 ETF 基金对标的指数的跟踪程度；

7、如果指数编制机构发布的指数数据出现错误，基金投资组合的收益率与标的指数的收益率也可能发生偏离；

8、其他因素产生的偏离。如因受到最低买入股数的限制，基金投资组合中个别股票的持有比例与标的指数中该股票的权重可能不完全相同；基金申购与赎回带来的现金变动等。

四）基金管理人代理申赎投资者买券卖券的风险

因涉及股票的买卖，在投资者申购、赎回本基金时，本基金组合证券中全部或部分证券需以一定数量的现金进行现金替代，并由基金管理人按照招募说明书规定代理申赎投资者进行相关证券买卖，投资者需承受买入证券的结算成本和卖出证券的结算金额的不确定性（含汇率波动风险）。

五）基金份额二级市场交易价格折溢价的风险

尽管本基金的运作力求使基金份额二级市场交易价格的折溢价控制在一定范围内，但基金份额在证券交易所的交易价格受诸多因素影响，存在不同于基金份额净值的情形，即存在价格折溢价的风险。

此外，本基金规模受到外汇额度的限制，如继续接受申购可能导致突破国家外管局批准的外汇额度时，本基金将暂停申购，可能会因为一级市场基金份额供给不足而导致二级市场出现折溢价现象，后续因国家外管局批准基金管理人新增外汇额度以及本基金恢复申购业务而可能使得该折溢价现象有所收敛，上述折溢价的变化可能导致本基金二级市场交易价格出现较大波动。

六) 参考 IOPV 决策和 IOPV 计算错误的风险

深圳证券交易所发布基金份额参考净值 (IOPV), 供投资人交易、申购、赎回基金份额时参考。IOPV 与实时的基金份额净值可能存在差异, IOPV 计算也可能出现错误。投资人若参考 IOPV 进行投资决策可能导致损失, 需投资人自行承担后果。

七) 退市风险

因本基金不再符合证券交易所上市条件被终止上市, 或被基金份额持有人大会决议提前终止上市, 导致基金份额不能继续进行二级市场交易的风险。

八) 申购及赎回风险

1、本基金为交易型开放式指数证券投资基金 (ETF), 由于本基金的标的指数组合证券均为境外证券交易场所上市股票, 本基金的申购、赎回流程与标的指数组合证券仅在境内上市的 ETF 产品有所差异, 存在因投资者不了解清算交收规则及其差异而导致的风险。基金管理人提醒投资者投资于本基金前应认真阅读证券交易所及登记机构的相关业务规则及其不时的更新, 确保具备相关专业知识后方可参与本基金的申购、赎回及交易。

2、本基金目前采用现金申赎原则, 投资者的申购、赎回对价依据招募说明书约定的代理买卖原则确定, 可能受组合证券的买卖价格、汇率等的影响, 与申请当日的基金份额净值或有不同, 投资者须承担其中的交易费用、汇率波动和冲击成本, 也可能因期间市场波动而遭遇损失。

3、投资者在赎回基金份额时, 基金投资组合变现可能受到市场变化、部分成份股停牌、摘牌、退市或流动性不足等因素影响, 导致投资者收到的赎回对价可能延期交收或赎回对价的金额出现较大波动的风险。

4、申购失败的风险

如果投资者申购时未能提供符合要求的申购对价, 或者基金管理人根据基金合同的规定拒绝投资者的申购申请, 则投资者的申购申请失败。此外, 如果基金可用的外汇额度不足, 申购赎回代理券商应付资金不足或出现违约, 投资者的申购申请也可能失败。

5、赎回失败的风险

如果投资者赎回时持有的符合要求的基金份额不足或未能根据要求准备足额的现金, 或者投资者在登记机构办理基金份额交收时持有的符合要求的基金份额不足, 或者基金管理人根据基金合同的规定拒绝投资者的赎回申请, 则投资者的赎回申请失败。另外, 基金管理人可能根据成份股市值规模变化等因素调整最小申购赎回单位, 由此可能导致投资者按原最小申购赎回单位申购并持有的基金份额无法按照新的最小申购赎回单位全部赎回, 而只能在二

二级市场卖出全部或部分基金份额。

九) 第三方机构服务的风险

本基金的多项服务委托第三方机构办理, 存在以下风险:

1、受多种因素影响, 申购赎回代理券商代理申购、赎回业务可能受到限制、暂停或终止, 从而影响投资者申购、赎回。

2、登记机构可能调整结算制度, 从而对投资者基金份额、资金等的结算方式发生变化, 制度调整可能给投资者带来理解偏差的风险。同样的风险还可能来自于证券交易所及其他代理机构。

3、证券交易所、期货交易所、证券与期货登记结算机构、申购赎回代理券商、基金托管人及其他代理机构可能违约, 导致基金或投资者利益受损的风险。

4、本基金的标的指数由指数编制机构提供。基金管理人无法确保相关指数的持续可用性。倘若指数编制机构停止服务(包括指数编制机构终止必要的许可等情形), 本基金将在履行适当程序后更换标的指数或终止基金合同。

十) 管理风险

基金管理人、基金托管人等相关当事人的业务发展状况、人员配备、管理水平与内部控制等对基金收益水平存在影响。因业务扩张过快、行业内过度竞争、对主要业务人员过度依赖等可能会产生影响投资者利益的风险。

相关当事人在业务各环节操作过程中, 可能因内部控制存在缺陷或者人为因素造成操作失误或违反操作规程等引致风险, 例如, 申购赎回清单编制错误、越权违规交易、欺诈行为及交易错误等风险。

十一) 引入境外托管人的风险

本基金由境外托管人提供境外资产托管服务, 存在因适用法律不同导致基金资产损失的风险: 由于境外所适用法律法规与中国法律法规有所不同的原因, 可能导致本基金的某些投资及运作行为在境外受到限制或合同不能正常执行, 从而使得基金资产面临损失风险。

十二) 参与融资及转融通证券出借业务的风险

本基金可参与转融通证券出借业务, 面临的风险包括但不限于:

1、流动性风险, 指面临大额赎回时, 可能因证券出借原因发生无法及时变现支付赎回对价的风险;

2、信用风险, 指证券出借对手方可能无法及时归还证券、无法支付相应权益补偿及借券费用的风险;

3、市场风险，指证券出借后可能面临出借期间无法及时处置证券的市场风险；

4、其他风险，如宏观政策变化、证券市场剧烈波动、个别证券出现重大事件、交易对手方违约、业务规则调整、信息技术不能正常运行等风险。

此外，本基金可根据法律法规的规定参与融资，可能存在杠杆风险和对手方交易风险等融资业务特有风险。

(二) 投资风险

1、市场风险：本基金投资于国内及海外市场，面临国内及海外市场波动带来的风险。影响金融市场波动的因素比较复杂，包括经济发展、政策变化、资金供求、公司盈利的变化、利率汇率波动等，都将影响基金净值的涨跌。此外，基金投资的海外证券市场可能对每日证券交易价格并无涨跌幅上下限的规定，因此对于无涨跌幅上下限的规定证券市场的证券，每日涨跌幅空间相对较大。这一因素可能会带来市场的急剧下跌，从而带来投资风险的增加。

2、政府管制风险：在特殊情况下，基金所投资市场有可能面临政府管制措施，包括对货币兑换进行限制、限制资本外流、征收高额税收等，会对基金投资造成影响。

3、监管风险：由于监管层或监管模式出现非预期的变动，某些已经存在的或者运作的交易可能被新的监管层或监管体系认定为非法交易，或受到更严格的管理，将导致基金运作承受监管风险。基金运作可能被迫进行调整，由此可能对基金净值产生影响。

4、政治风险：基金所投资市场因政治局势变化，如政策变化、罢工、恐怖袭击、战争、暴动等，可能出现市场大幅波动，对基金净值产生不利影响。

5、汇率风险：本基金投资的海外市场金融品种以外币计价，如果所投资市场的货币相对于人民币贬值，将对基金收益产生不利影响；此外，外币对人民币的汇率大幅波动也将加大基金净值波动的幅度。

6、利率风险：金融市场利率的波动会导致证券市场价格和收益率的变动。利率直接影响着债券的价格和收益率，影响着企业的融资成本和利润。基金投资于债券和股票，其收益水平可能会受到利率变化的影响。

7、衍生品风险：本基金可投资于期货与期权，以及外汇远期合约等汇率衍生品。尽管本基金将谨慎地使用衍生品进行投资，但衍生品仍可能给基金带来额外风险，包括杠杆风险、交易对手的信用风险、衍生品价格与其基础品种的相关度降低带来的风险等，由此可能会增加基金净值的波动幅度。在本基金中，衍生品将仅用于避险和进行组合的有效管理。

8、资产支持证券风险：本基金的投资范围包括资产支持证券，资产支持证券存在一定的信用风险、利率风险、流动性风险、提前偿付风险、操作风险和法律风险，由此可能给基

金净值带来不利影响或损失。

9、金融模型风险：基金管理人有时会使用金融模型来进行资产定价、趋势判断、风险评估等，辅助其做出投资决策。但是金融模型通常是建立在一系列的学术假设之上的，投资实践和学术假设之间存在一定的差距；而且金融模型结论的准确性往往受制于模型使用的数据的精确性。因此，基金管理人在使用金融模型时，面临出现错误结论的可能性，形成投资风险。

10、信用风险：信用风险是指基金在交易过程发生交收违约，或者基金所投资债券之发行人出现违约、拒绝支付到期本息，都可能导致基金资产损失和收益变化。

（三）流动性风险

1、拟投资市场及资产的流动性风险评估

本基金为跟踪纳斯达克 100 指数的 ETF，主要投资于标的指数成份股、备选成份股，一般情况下，上述投资标的流动性较好，但不排除在特定阶段、特定市场环境下特定投资标的出现流动性较差的情况，如因成份股流动性严重不足等特殊情形导致基金无法完全投资于成份股时，基金管理人将根据市场情况，并结合经验判断，采取包括成份股替代策略等在内的其他指数投资技术适当调整基金投资组合，以期有效控制本基金的流动性风险。

2、实施备用的流动性风险管理工具的情形、程序及对投资者的潜在影响

本基金备用流动性风险管理工具包括但不限于暂停接受赎回申请、延缓支付赎回对价、暂停基金估值以及证监会认定的其他措施。

暂停接受赎回申请、延缓支付赎回对价等工具的情形、程序见招募说明书“基金份额的申购与赎回”之“暂停赎回或延缓支付赎回对价的情形”的相关规定。若本基金暂停赎回申请，投资者在暂停赎回期间将无法赎回其持有的基金份额。若本基金延缓支付赎回对价，赎回对价支付时间将后延，可能对投资者的资金安排带来不利影响。

暂停基金估值的情形、程序见招募说明书“基金资产的估值”之“暂停估值的情形”的相关规定。若本基金暂停基金估值，一方面投资者将无法知晓本基金的基金份额净值，另一方面基金将暂停接受申购赎回申请或延缓支付赎回对价，将导致投资者无法申购或赎回本基金，或赎回对价支付时间将后延，可能对投资者的资金安排带来不利影响。

3、对 ETF 基金投资人而言，ETF 可在二级市场进行买卖，因此也可能面临因市场交易量不足而造成的流动性问题，带来基金在二级市场的流动性风险。

4、本基金最小申购、赎回单位设置较高（目前为 100 万份），投资者参与申购、赎回门槛较高，其中中小投资者有可能只能在二级市场上按交易价格买卖基金份额。

(四) 运作风险

1、操作风险：在开放式基金的各种交易行为或者后台运作中，可能因为技术系统的故障或者差错而影响交易的正常进行或者导致投资者的利益受到影响。这种操作风险可能来自基金管理公司、销售机构、交易对手、托管行、证券交易所、证券登记结算机构等。

2、会计核算风险：会计核算风险主要是指由于会计核算及会计管理上违规操作形成的风险或错误，通常是指基金管理人在计算、整理、制证、填单、登账、编表、保管及其相关业务处理中，由于客观原因与非主观故意所造成的行为过失，从而对基金收益造成影响的风险。

3、法律及税务风险：基金所投资市场在法律法规、税务政策可能与国内不同，海外市场可能要求基金就股息、利息、资本利得等收益向当地税务机构缴纳税金，使基金收益受到一定影响。此外，基金所投资市场的法律及税收规定可能发生变化，有可能对基金造成不利影响。

4、交易结算风险：海外的证券交易佣金可能比国内高。海外股票交易所、货币市场、证券交易体系以及证券经纪商的监管体系和制度与国内不同。证券交易交割时间、资金清算时间有可能比国内需要更长时间。此外，在基金的投资交易中，因交易的对手方无法履行对一位或多位的交易对手方的支付义务而使得基金在投资交易中蒙受损失。

(五) 本基金法律文件中涉及基金风险特征的表述与销售机构对基金的风险评级可能不一致的风险

本基金基金合同、招募说明书等法律文件中涉及基金风险收益特征或风险状况的表述仅为主要基于基金投资方向与策略特点的概括性表述；而本基金各销售机构依据中国证券投资基金业协会发布的《基金募集机构投资者适当性管理实施指引（试行）》及内部评级标准，将基金产品按照风险由低到高顺序进行风险级别评定划分，其风险评级结果所依据的评价要素可能更多、范围更广，与本基金法律文件中的风险收益特征或风险状况表述并不必然一致或存在对应关系。同时，不同销售机构因其采取的具体评价标准和方法的差异，对同一产品风险级别的评定也可能各有不同；销售机构还可能根据监管要求、市场变化及基金实际运作情况等适时调整对本基金的风险评级。敬请投资人知悉，在购买本基金时按照销售机构的要求完成风险承受能力与产品风险之间的匹配检验，并须及时关注销售机构对于本基金风险评级的调整情况，谨慎作出投资决策。

(六) 不可抗力风险

战争、自然灾害等不可抗力可能导致基金资产遭受损失。基金管理人、基金托管人、证

券交易所、登记机构和销售机构等可能因不可抗力无法正常工作，从而影响基金的各项业务按正常时限完成、使投资者和持有人无法及时查询权益、进行日常交易以致利益受损。

(七) 声明

1、本基金未经任何一级政府、机构及部门担保。投资者自愿投资于本基金，须自行承担投资风险。

2、除基金管理人直接办理本基金的销售外，本基金还通过其他销售机构销售，但是，本基金并不是销售机构的存款或负债，也没有经销售机构担保或者背书，销售机构并不能保证其收益或本金安全。

四、基金的投资

(一) 投资目标

紧密跟踪标的指数，追求跟踪偏离度和跟踪误差的最小化。

(二) 投资范围

本基金主要投资于标的指数成份券和备选成份券。此外，为更好地实现投资目标，本基金可参与其他境外市场投资工具和境内市场投资工具投资。

境外市场投资工具包括已与中国证监会签署双边监管合作谅解备忘录的国家或地区证券监管机构登记注册的公募基金（包括交易型开放式基金（ETF））；已与中国证监会签署双边监管合作谅解备忘录的国家或地区证券市场挂牌交易的普通股、优先股、全球存托凭证和美国存托凭证、房地产信托凭证；政府债券、公司债券、可转换债券、住房按揭支持证券、资产支持证券以及经中国证监会认可的国际金融组织发行的证券；银行存款、可转让存单、银行承兑汇票、银行票据、商业票据、回购协议、短期政府债券等货币市场工具；与固定收益、股权、信用、商品指数、基金等标的物挂钩的结构性投资产品；远期合约、互换及经中国证监会认可的境外交易所上市交易的权证、期权、期货等金融衍生产品；以及法律法规或中国证监会允许基金投资的其他金融工具，但须符合中国证监会相关规定。其中，对于非成份股、备选成份股的投资部分，本基金若投资于香港市场的，可通过合格境内机构投资者（QDII）境外投资额度或内地与香港股票市场交易互联互通机制进行投资。

境内市场投资工具包括依法发行上市的其他股票（包括主板、创业板及其他中国证监会允许基金投资的股票和存托凭证）、债券（包括国债、央行票据、金融债、企业债、公司债、中期票据、短期融资券、超短期融资券、次级债、政府支持机构债券、政府支持债券、地方政府债券、可转换债券（含可分离交易可转债）、可交换债券及其他经中国证监会允许投资的债券）、货币市场工具、同业存单、债券回购、资产支持证券、银行存款、股指期货、国债期货、股票期权以及法律法规或中国证监会允许基金投资的其他金融工具（但须符合中国证监会的相关规定）。本基金可根据相关法律法规和基金合同的约定，参与融资业务和转融通证券出借业务。

基金的投资组合比例为：本基金投资于股票的比例不低于基金资产的 80%；投资于标的指数成份股和备选成份股、跟踪同一标的指数的基金、期货期权等相关衍生工具的合约市值的比例不得低于基金资产净值的 90%，且不低于非现金基金资产的 80%，因法律法规的规定而受限制的情形除外。

如法律法规或监管机构以后允许基金投资其他品种或变更投资品种的投资比例限制,基金管理人将在履行适当程序后, 可以将其纳入投资范围或调整上述投资品种的投资比例。

(三) 投资策略

1、股票投资策略

本基金为完全被动式指数基金, 采用完全复制法, 即按照成份股在标的指数中的基准权重来构建指数化投资组合, 并根据标的指数成份股及其权重的变化进行相应调整。但因特殊情况导致本基金无法有效复制和跟踪标的指数时, 基金管理人将通过投资其他成份股、非成份股以及中国证监会允许基金投资的其他金融工具进行替代, 或者对投资组合管理进行适当变通和调整, 从而使得投资组合紧密地跟踪标的指数。

特殊情况包括但不限于以下情形: (1) 法律法规的限制; (2) 标的指数成份股流动性严重不足; (3) 标的指数的成份股票长期停牌; (4) 其它合理原因导致本基金管理人对标的指数的跟踪构成严重制约等。

为有效管理投资组合, 在正常市场情况下, 本基金的风险控制目标是追求日均跟踪偏离度的绝对值争取不超过 0.35%, 年跟踪误差争取不超过 4%。如因标的指数编制规则调整等其他原因, 导致基金跟踪偏离度和跟踪误差超过了上述范围, 基金管理人应采取合理措施, 避免跟踪偏离度和跟踪误差的进一步扩大。

2、金融衍生工具投资策略

(1) 境外金融衍生品投资策略

为更好地实现本基金的投资目标, 本基金还将在条件允许的情况下投资于远期合约、互换及经中国证监会认可的境外交易所上市交易的权证、期权、期货等金融衍生产品, 以期降低跟踪误差水平。本基金将根据风险管理的原则, 以套期保值为目的, 主要选择流动性好、交易活跃的金融衍生品进行交易。

为了更好地跟踪标的指数, 本基金还可通过投资外汇期货、外汇远期、外汇互换等来管理基金投资以及应对申购赎回过程中的汇率风险。

(2) 境内金融衍生品投资策略

为更好地实现投资目标, 本基金可投资股指期货、股票期权、国债期货和其他经中国证监会允许的境内衍生金融产品, 如与标的指数或标的指数成份股、备选成份股相关的衍生工具。本基金将根据风险管理的原则, 主要选择流动性好、交易活跃的衍生品合约进行交易。

1) 股指期货投资策略

本基金投资股指期货将根据风险管理的原则, 以套期保值为目的, 主要选择流动性好、

交易活跃的股指期货合约。本基金力争利用股指期货的杠杆作用,降低股票仓位频繁调整的交易成本和跟踪误差,达到有效跟踪标的指数的目的。

2) 股票期权投资策略

本基金投资股票期权,将根据风险管理的原则,以套期保值为目的,充分考虑股票期权的流动性和风险收益特征,在风险可控的前提下,采取备兑开仓、delta 中性等策略适度参与股票期权投资。

3) 国债期货投资策略

本基金投资国债期货将根据风险管理原则,以套期保值为目的,以回避市场风险,故国债期货空头的合约价值主要与债券组合的多头价值相对应。基金管理人通过对宏观经济和利率市场走势的分析与判断,并充分考虑国债期货的收益性、流动性及风险特征,通过资产配置,谨慎进行投资,以调整债券组合的久期,降低投资组合的整体风险。

3、债券投资策略

本基金将主要以降低跟踪误差和投资组合流动性管理为目的,综合考虑流动性和收益性,构建本基金债券投资组合。

4、资产支持证券投资策略

本基金将分析资产支持证券的资产特征,估计违约率和提前偿付比率,并利用收益率曲线和期权定价模型,对资产支持证券进行估值。本基金将通过资产支持证券基础资产及结构设计的研究,结合多种定价模型,严格控制资产支持证券的总体投资规模并进行分散投资,以降低流动性风险。

5、融资及转融通证券出借投资策略

为更好地实现投资目标,在加强风险防范并遵守审慎原则的前提下,本基金可根据投资管理的需要参与融资和转融通证券出借业务。参与融资业务时,本基金将力争利用融资的杠杆作用,降低因申购造成基金仓位较低带来的跟踪误差,达到有效跟踪标的指数的目的。参与转融通证券出借业务时,本基金将在分析市场情况、投资者类型与结构、基金历史申赎情况、出借证券流动性情况等因素的基础上,合理确定出借证券的范围、期限和比例。

6、存托凭证投资策略

在控制风险的前提下,本基金将根据本基金的投资目标和股票投资策略,基于对基础证券投资价值的深入研究判断,进行存托凭证的投资。

随着证券市场投资工具的发展和丰富,基金管理人可在不改变投资目标的前提下,根据法律法规的有关规定,在履行适当程序后相应调整或更新投资策略,并公告。

(四) 投资限制

1、组合限制

A、基金境内投资应遵循以下限制：

(1) 本基金投资于同一原始权益人的各类资产支持证券的比例，不得超过基金资产净值的 10%；

(2) 本基金持有的全部资产支持证券，其市值不得超过基金资产净值的 20%；

(3) 本基金持有的同一（指同一信用级别）资产支持证券的比例，不得超过该资产支持证券规模的 10%；

(4) 本基金管理人管理的全部基金投资于同一原始权益人的各类资产支持证券，不得超过其各类资产支持证券合计规模的 10%；

(5) 本基金应投资于信用级别评级为 BBB 以上（含 BBB）的资产支持证券。基金持有资产支持证券期间，如果其信用等级下降、不再符合投资标准，应在评级报告发布之日起 3 个月内予以全部卖出；

(6) 基金财产参与股票发行申购，本基金所申报的金额不超过本基金的总资产，本基金所申报的股票数量不超过拟发行股票公司本次发行股票的总量；

(7) 本基金进入全国银行间同业市场进行债券回购的最长期限为 1 年，债券回购到期后不得展期；

(8) 本基金参与股指期货交易，应当遵守下列要求：本基金在任何交易日日终，持有的买入股指期货合约价值，不得超过基金资产净值的 10%；在任何交易日日终，持有的卖出股指期货合约价值不得超过基金持有的股票总市值的 20%；本基金所持有的股票市值和买入、卖出股指期货合约价值，合计（轧差计算）应当符合基金合同关于股票投资比例的有关约定；在任何交易日内交易（不包括平仓）的股指期货合约的成交金额不得超过上一交易日基金资产净值的 20%；

(9) 本基金参与国债期货交易，应当遵守下列要求：本基金在任何交易日日终，持有的买入国债期货合约价值，不得超过基金资产净值的 15%；在任何交易日日终，持有的卖出国债期货合约价值不得超过基金持有的债券总市值的 30%；基金所持有的债券（不含到期日在一年以内的政府债券）市值和买入、卖出国债期货合约价值，合计（轧差计算）应当符合基金合同关于债券投资比例的有关约定；在任何交易日内交易（不包括平仓）的国债期货合约的成交金额不得超过上一交易日基金资产净值的 30%；

(10) 本基金参与股票期权交易，应当遵守下列要求：基金因未平仓的期权合约支付和

收取的权利金总额不得超过基金资产净值的 10%；开仓卖出认购期权的，应持有足额标的证券；开仓卖出认沽期权的，应持有合约行权所需的全额现金或交易所规则认可的可冲抵期权保证金的现金等价物；未平仓的期权合约面值不得超过基金资产净值的 20%。其中，合约面值按照行权价乘以合约乘数计算；

(11) 在任何交易日日终，持有的买入国债期货和股指期货合约价值与有价证券市值之和，不得超过基金资产净值的 100%；其中，有价证券指股票、债券（不含到期日在一年以内的政府债券）、资产支持证券、买入返售金融资产（不含质押式回购）等；

(12) 每个交易日日终在扣除国债期货合约、股指期货合约、股票期权合约需缴纳的交易保证金后，应当保持不低于交易保证金一倍的现金，其中，现金不包括结算备付金、存出保证金、应收申购款等；

(13) 本基金资产总值不超过基金资产净值的 140%；

(14) 本基金参与融资的，每个交易日日终，本基金持有的融资买入股票与其他有价证券市值之和，不得超过基金资产净值的 95%；

(15) 本基金参与转融通证券出借业务的，应当符合下列要求：①参与转融通证券出借业务的资产不得超过基金资产净值的 30%，其中出借期限在 10 个交易日以上的出借证券应纳入《流动性风险管理规定》所述流动性受限证券的范围；②参与转融通证券出借业务的单只证券不得超过基金持有该证券总量的 30%；③最近 6 个月内日均基金资产净值不得低于 2 亿元；④证券出借的平均剩余期限不得超过 30 天，平均剩余期限按照市值加权平均计算。因证券市场波动、证券发行人合并、基金规模变动等基金管理人之外的因素致使基金投资不符合本条上述规定的，基金管理人不得新增出借业务；

(16) 本基金主动投资于流动性受限资产的市值合计不得超过基金资产净值的 15%；因证券市场波动、上市公司股票停牌、基金规模变动等基金管理人之外的因素致使基金不符合该比例限制的，基金管理人不得主动新增流动性受限资产的投资，法律法规另有规定的，从其规定；

(17) 本基金与私募类证券资管产品及中国证监会认定的其他主体为交易对手开展逆回购交易的，可接受质押品的资质要求应当与基金合同约定的投资范围保持一致；

(18) 本基金投资境内发行的存托凭证的比例限制依照境内上市交易的股票执行，与境内上市交易的股票合并计算；

(19) 法律法规及中国证监会规定的和基金合同约定的其他投资限制。

对于除第 (5)、(12)、(15)、(16)、(17) 项外的其他比例限制，因证券/期货市场波动、

证券发行人合并、基金规模变动、标的指数成份券调整、标的指数成份券流动性限制等基金管理人之外的因素致使基金投资比例不符合上述规定投资比例的，基金管理人应当在 10 个交易日内进行调整，但中国证监会规定的特殊情形除外。法律法规另有规定的，从其规定。

B、本基金境外投资应遵循以下限制：

(1) 本基金持有同一家银行的存款不得超过基金净值的 20%，但在基金托管账户的存款可以不受上述限制，其中银行应当是中资商业银行在境外设立的分行或在最近一个会计年度达到中国证监会认可的信用评级机构评级的境外银行；

(2) 本基金持有与中国证监会签署双边监管合作谅解备忘录国家或地区以外的其他国家或地区证券市场挂牌交易的证券资产不得超过基金资产净值的 10%，其中持有任一国家或地区市场的证券资产不得超过基金资产净值的 3%；

(3) 本基金持有非流动性资产市值不得超过基金净值的 10%。前项非流动性资产是指法律或《基金合同》规定的流通受限证券以及中国证监会认定的其他资产；

(4) 本基金持有境外基金的市值合计不得超过本基金资产净值的 10%，持有货币市场基金不受此限制；

(5) 本基金管理人管理的全部基金持有任何一只境外基金，不得超过该境外基金总份额的 20%；

(6) 为应付赎回、交易清算等临时用途借入现金的比例不得超过基金资产净值的 10%，临时借入现金的期限以中国证监会规定的期限为准；

(7) 金融衍生品投资

基金投资衍生品应当仅限于投资组合避险或有效管理，不得用于投机或放大交易，同时应当严格遵守下列规定：

1) 基金的金融衍生品全部敞口不得高于基金资产净值的 100%；

2) 基金投资期货支付的初始保证金、投资期权支付或收取的期权费、投资柜台交易衍生品支付的初始费用的总额不得高于基金资产净值的 10%；

3) 基金投资于远期合约、互换等柜台交易金融衍生品，应当符合以下要求：

①所有参与交易对手方（中资商业银行除外）应当具有不低于中国证监会认可的信用评级机构评级；

②交易对手方应当至少每个工作日对交易进行估值，并且基金可在任何时候以公允价值终止交易；

③任一交易对手方的市值计价敞口不得超过基金资产净值的 20%；

4) 基金管理人应当在基金会计年度结束后 60 个工作日内向中国证监会提交包括衍生品头寸及风险分析年度报告;

5) 基金不得直接投资与实物商品相关的衍生品;

(8) 本基金可以参与证券借贷交易, 并且应当遵守下列规定:

1) 所有参与交易对手方(中资商业银行除外)应当具有中国证监会认可的信用评级机构评级;

2) 应当采取市值计价制度进行调整以确保担保物市值不低于已借出证券市值的 102%;

3) 借方应当在交易期内及时向本基金支付已借出证券产生的所有股息、利息和分红。一旦借方违约, 本基金根据协议和有关法律有权保留和处置担保物以满足索赔需要;

4) 除中国证监会另有规定外, 担保物可以是以下金融工具或品种:

① 现金;

② 存款证明;

③ 商业票据;

④ 政府债券;

⑤ 中资商业银行或由不低于中国证监会认可的信用评级机构评级的境外金融机构(作为交易对手方或其关联方的除外)出具的不可撤销信用证;

5) 本基金有权在任何时候终止证券借贷交易并在正常市场惯例的合理期限内要求归还任一或所有已借出的证券;

6) 基金管理人应当对基金参与证券借贷交易中发生的任何损失负相应责任;

(9) 基金可以根据正常市场惯例参与正回购交易、逆回购交易, 并且应当遵守下列规定:

1) 所有参与正回购交易对手方(中资商业银行除外)应当具有中国证监会认可的信用评级机构信用评级;

2) 参与正回购交易, 应当采取市值计价制度对卖出收益进行调整以确保现金不低于已售出证券市值的 102%。一旦买方违约, 本基金根据协议和有关法律有权保留或处置卖出收益以满足索赔需要;

3) 买方应当在正回购交易期内及时向本基金支付售出证券产生的所有股息、利息和分红;

4) 参与逆回购交易, 应当对购入证券采取市值计价制度进行调整以确保已购入证券市值不低于支付现金的 102%。一旦卖方违约, 本基金根据协议和有关法律有权保留或处置已

购入证券以满足索赔需要；

5) 基金管理人应当对基金参与证券正回购交易、逆回购交易中发生的任何损失负相应责任；

(10) 基金参与证券借贷交易、正回购交易，所有已借出而未归还证券总市值或所有已售出而未回购证券总市值均不得超过基金总资产的 50%；

前项比例限制计算，基金因参与证券借贷交易、正回购交易而持有的担保物、现金不得计入基金总资产。

若基金超过上述境外投资比例限制中的 (1) —— (5) 条，应当在超过比例后 30 个工作日内采用合理的商业措施减仓，以符合投资比例限制要求。

C、本基金境内外投资均应遵循以下限制：

本基金投资于股票的比例不低于基金资产的 80%；投资于标的指数成份股和备选成份股、跟踪同一标的指数的基金、期货期权等相关衍生工具的合约市值的比例不得低于基金资产净值的 90%，且不低于非现金基金资产的 80%。

因证券/期货市场波动、证券发行人合并、基金规模变动、标的指数成份券调整、标的指数成份券流动性限制等基金管理人之外的因素致使基金投资比例不符合上述规定投资比例的，基金管理人应当在 10 个交易日内进行调整，但中国证监会规定的特殊情形除外。法律法规另有规定的，从其规定。

基金管理人应当自基金合同生效之日起 6 个月内使基金的投资组合比例符合基金合同的有关约定。在上述期间内，本基金的投资范围、投资策略应当符合基金合同的约定。基金托管人对基金的投资的监督与检查自基金合同生效之日起开始。

法律法规或监管部门取消或调整上述限制，如适用于本基金，基金管理人在履行适当程序后，则本基金投资不再受相关限制或按照调整后的规定执行。

2、禁止行为

为维护基金份额持有人的合法权益，基金财产不得用于下列投资或者活动：

- (1) 承销证券；
- (2) 违反规定向他人贷款或者提供担保；
- (3) 从事承担无限责任的投资；
- (4) 向其基金管理人、基金托管人出资；
- (5) 从事内幕交易、操纵证券交易价格及其他不正当的证券交易活动；
- (6) 法律、行政法规和中国证监会规定禁止的其他活动。

除中国证监会另有规定外，本基金进行境外投资时不得有下列行为：

- (1) 购买不动产；
- (2) 购买房地产抵押按揭；
- (3) 购买贵金属或代表贵金属的凭证；
- (4) 购买实物商品；
- (5) 除应付赎回、交易清算等临时用途以外，借入现金。该临时用途借入现金的比例不得超过基金资产净值的 10%；
- (6) 利用融资购买证券，但投资金融衍生品除外；
- (7) 参与未持有基础资产的卖空交易；
- (8) 从事证券承销业务；
- (9) 中国证监会禁止的其他行为。

基金管理人运用基金财产买卖基金管理人、基金托管人及其控股股东、实际控制人或者与其有重大利害关系的公司发行的证券或者承销期内承销的证券，或者从事其他重大关联交易的，应当符合基金的投资目标和投资策略，遵循基金份额持有人利益优先原则，防范利益冲突，建立健全内部审批机制和评估机制，按照市场公平合理价格执行。相关交易必须事先得到基金托管人的同意，并按法律法规予以披露。重大关联交易应提交基金管理人董事会审议，并经过三分之二以上的独立董事通过。基金管理人董事会应至少每半年对关联交易事项进行审查。

法律、行政法规或监管部门取消或变更上述限制，如适用于本基金，基金管理人在履行适当程序后，则本基金投资不再受相关限制或以变更后的规定为准。

(五) 业绩比较基准

本基金的业绩比较基准为纳斯达克 100 指数收益率（经汇率调整）。

未来若出现标的指数不符合要求（因成份券价格波动等指数编制方法变动之外的因素致使标的指数不符合要求的情形除外）、指数编制机构退出等情形，基金管理人应当自该情形发生之日起十个工作日内向中国证监会报告并提出解决方案，如更换基金标的指数、转换运作方式，与其他基金合并、或者终止基金合同等，并在 6 个月内召集基金份额持有人大会进行表决，基金份额持有人大会未成功召开或就上述事项表决未通过的，基金合同终止。

自指数编制机构停止标的指数的编制及发布至解决方案确定期间，基金管理人应按照指数编制机构提供的最近一个交易日的指数信息遵循基金份额持有人利益优先原则维持基金投资运作。

（六） 风险收益特征

本基金为股票型指数基金，因此本基金的预期风险和预期收益高于货币市场基金、债券型基金和混合型基金。本基金主要采用完全复制法跟踪标的指数的表现，具有与标的指数相似的风险收益特征。

本基金为主要投资于境外证券交易市场的证券投资基金，需要承担汇率风险、境外证券市场投资所面临的特别投资风险。

（七） 基金管理人代表基金行使相关权利的处理原则及方法

1、基金管理人按照国家有关规定代表基金独立行使相关权利，保护基金份额持有人的利益；

2、不谋求对上市公司的控股；

3、有利于基金财产的安全与增值；

4、不通过关联交易为自身、雇员、授权代理人或任何存在利害关系的第三人牟取任何不当利益。

（八） 基金投资组合报告

基金管理人的董事会及董事保证本报告所载资料不存在虚假记载、误导性陈述或重大遗漏，并对其内容的真实性、准确性和完整性承担个别及连带责任。

基金托管人中国农业银行股份有限公司根据基金合同规定，复核了本报告中的财务指标、净值表现和投资组合报告等内容，保证复核内容不存在虚假记载、误导性陈述或者重大遗漏。

本投资组合报告所载数据取自本基金 2024 年第 1 季度报告。

1、报告期末基金资产组合情况

序号	项目	金额（人民币元）	占基金总资产的比例（%）
1	权益投资	3,584,502,771.36	81.71
	其中：普通股	3,584,502,771.36	81.71
	存托凭证	-	-
2	基金投资	-	-
3	固定收益投资	-	-
	其中：债券	-	-
	资产支持证券	-	-
4	金融衍生品投资	-	-
	其中：远期	-	-
	期货	-	-
	期权	-	-
	权证	-	-

5	买入返售金融资产	-	-
	其中：买断式回购的 买入返售金融资产	-	-
6	货币市场工具	200,380,499.82	4.57
7	银行存款和结算备付 金合计	566,876,567.92	12.92
8	其他资产	35,309,246.42	0.80
9	合计	4,387,069,085.52	100.00

上述股票投资金额包括可退替代款估值增值（如有）。

2、报告期末在各个国家（地区）证券市场的股票及存托凭证投资分布

国家（地区）	公允价值（人民币元）	占基金资产净值比例（%）
美国	3,584,501,314.49	82.12
合计	3,584,501,314.49	82.12

3、报告期末按行业分类的股票及存托凭证投资组合

3.1、报告期末指数投资按行业分类的股票及存托凭证投资组合

行业类别	公允价值（人民币元）	占基金资产净值比例（%）
通讯	620,012,410.33	14.20
非必需消费品	415,689,653.93	9.52
必需消费品	230,339,380.82	5.28
能源	17,856,917.58	0.41
金融	-	-
房地产	-	-
医疗保健	225,292,699.80	5.16
工业	112,199,872.52	2.57
材料	57,950,917.89	1.33
科技	1,860,767,651.22	42.63
公用事业	44,391,810.40	1.02
政府	-	-
合计	3,584,501,314.49	82.12

3.2、报告期末积极投资按行业分类的股票及存托凭证投资组合

无。

4、报告期末按公允价值占基金资产净值比例大小排序的前十名股票及存托凭证投资明细

4.1、报告期末指数投资按公允价值占基金资产净值比例大小排序的前十名股票及存托凭证投资明细

序号	公司名称 (英文)	公司名称 (中文)	证券代码	所在证券市场	所属国家 (地区)	数量 (股)	公允价值 (人民币元)	占基金资产净值比例 (%)
1	MICRO SOFT CORP	微软	MSFT US	纳斯达克 证券 交易所	美国	105,105	313,739 ,307.88	7.19
2	APPLE INC	苹果公 司	AAPL US	纳斯达克 证券 交易所	美国	218,435	265,759 ,073.81	6.09
3	NVIDI A CORP	英伟达	NVDA US	纳斯达克 证券 交易所	美国	35,365	226,716 ,463.74	5.19
4	AMAZ ON.CO M INC	亚马逊 公司	AMZN US	纳斯达克 证券 交易所	美国	146,935	188,046 ,839.95	4.31
5	META PLATF ORMS INC- CLASS A	Meta 平 台股份 有限公 司	META US	纳斯达克 证券 交易所	美国	49,508	170,564 ,471.47	3.91
6	BROA DCOM INC	博通股 份有限 公司	AVGO US	纳斯达克 证券 交易所	美国	16,929	159,196 ,658.49	3.65
7	ALPHA BET INC-CL A	Alphabe t 公司	GOOGL US	纳斯达克 证券 交易所	美国	83,364	89,270, 201.85	2.05
8	ALPHA BET INC-CL C	Alphabe t 公司	GOOG US	纳斯达克 证券 交易所	美国	80,223	86,663, 679.49	1.99
9	TESLA INC	特斯拉 公司	TSLA US	纳斯达克 证券 交易所	美国	68,192	85,051, 111.57	1.95
10	COSTC O WHOL ESALE CORP	开市客	COST US	纳斯达克 证券 交易所	美国	16,212	84,270, 135.69	1.93

4.2、报告期末积极投资按公允价值占基金资产净值比例大小排序的前十名股票及存托凭证投资明细

无。

5、报告期末按债券信用等级分类的债券投资组合

无。

6、报告期末按公允价值占基金资产净值比例大小排名的前五名债券投资明细

无。

7、报告期末按公允价值占基金资产净值比例大小排名的前十名资产支持证券投资明细

无。

8、报告期末按公允价值占基金资产净值比例大小排名的前五名金融衍生品投资明细

序号	衍生品类别	衍生品名称	公允价值 (人民币元)	占基金资产净值比例 (%)
1	期货品种_股指	NQ2406	-	-

期货投资采用当日无负债结算制度，结算准备金已包括所持期货合约产生的持仓损益，因此衍生金融工具项下的期货投资与相关的期货暂收款结算所得的持仓损益之间按抵销后的净额列示，为人民币零元。本报告期末本基金投资的期货持仓和损益明细为：于本期末，本基金持有 199.00 手 NQ2406 卖出合约，合约市值 521,698,897.51 元，公允价值变动人民币 4,579,432.28 元。

9、报告期末按公允价值占基金资产净值比例大小排序的前十名基金投资明细

无。

10、投资组合报告附注

10.1、本基金投资的前十名证券的发行主体本期是否出现被监管部门立案调查，或在报告编制日前一年内受到公开谴责、处罚的情形

本基金投资的前十名证券的发行主体本期没有出现被监管部门立案调查，或在报告编制日前一年内受到公开谴责、处罚的情形。

10.2、声明基金投资的前十名股票是否超出基金合同规定的备选股票库

本基金投资的前十名股票未超出基金合同规定的备选股票库。

10.3、其他资产构成

序号	名称	金额 (元)
1	存出保证金	34,362,237.94
2	应收证券清算款	-
3	应收股利	947,008.48
4	应收利息	-
5	应收申购款	-
6	其他应收款	-
7	其他	-
8	合计	35,309,246.42

10.4、报告期末持有的处于转股期的可转换债券明细

无。

10.5、报告期末前十名股票中存在流通受限情况的说明

10.5.1、报告期末指数投资前十名股票中存在流通受限情况说明

无。

10.5.2、报告期末积极投资前五名股票中存在流通受限情况的说明

无。

五、基金的业绩

基金管理人依照恪尽职守、诚实信用、谨慎勤勉的原则管理和运用基金财产，但不保证基金一定盈利，也不保证最低收益。基金的过往业绩并不代表其未来表现。投资有风险，投资者在做出投资决策前应仔细阅读本基金的招募说明书。

(一) 基金份额净值增长率及其与同期业绩比较基准收益率的比较

阶段	净值增长率①	净值增长率标准差②	业绩比较基准收益率③	业绩比较基准收益率标准差④	①-③	②-④
2023.07.12-2023.12.31	2.62%	0.96%	9.65%	1.01%	-7.03%	-0.05%
2024.01.01-2024.03.31	7.94%	0.94%	8.68%	0.97%	-0.74%	-0.03%
2023.07.12-2024.03.31	10.77%	0.96%	19.17%	1.00%	-8.40%	-0.04%

(二) 自基金合同生效以来基金份额累计净值增长率变动及其与同期业绩比较基准收益率变动的比较

大成纳斯达克100ETF (QDII) 累计净值增长率与同期业绩比较基准收益率的历史走势对比图

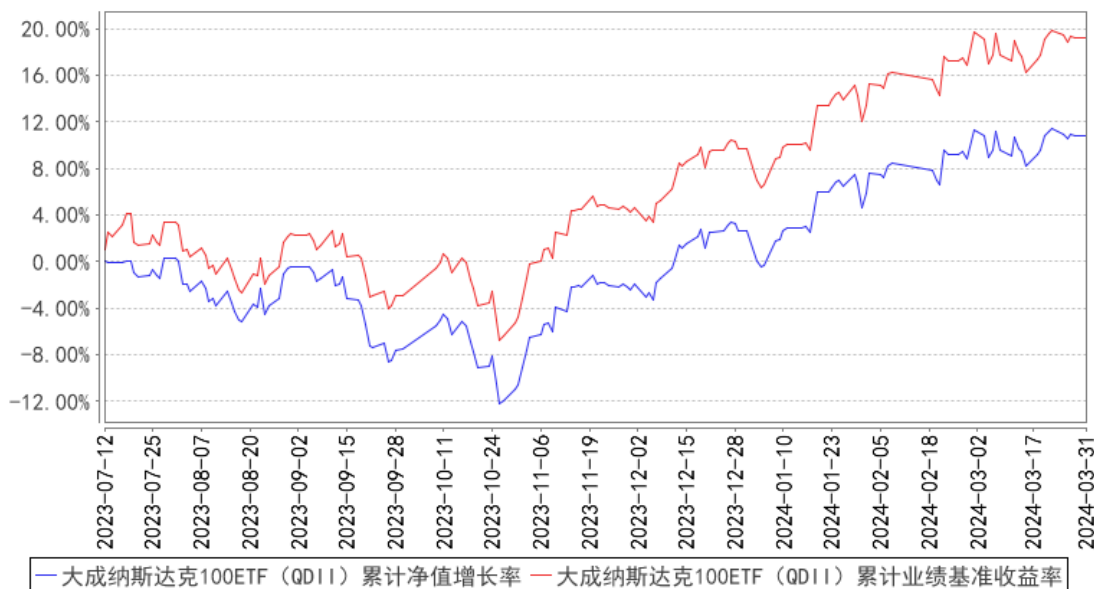

注：1、本基金合同生效日为 2023 年 7 月 12 日，截止报告期末本基金合同生效未满一年。

2、本基金合同规定，基金管理人应当自基金合同生效之日起六个月内使基金的投资组

合比例符合基金合同约定。建仓期结束时，本基金的投资组合比例符合基金合同的约定。

六、基金管理人

(一) 基金管理人概况

名称：大成基金管理有限公司

住所：广东省深圳市南山区海德三道 1236 号大成基金总部大厦 5 层、27-33 层

办公地址：广东省深圳市南山区海德三道 1236 号大成基金总部大厦 27 层

成立日期：1999 年 4 月 12 日

注册资本：贰亿元人民币

股权结构：公司股东为中泰信托有限责任公司（持股比例 50%）、中国银河投资管理有限公司（持股比例 25%）、光大证券股份有限公司（持股比例 25%）三家公司。

法定代表人：吴庆斌

电话：0755-83183388

传真：0755-83199588

联系人：肖剑

(二) 主要人员情况

1、董事会成员

吴庆斌先生，董事长，清华大学法学及工学双学士。先后任职于西南证券飞虎网、北京国际信托有限责任公司、广联（南宁）投资股份有限公司等机构。2012 年 7 月至今，任广联（南宁）投资股份有限公司董事长；2012 年任职于中泰信托有限责任公司，2013 年 6 月至今，任中泰信托有限责任公司董事长。2019 年 11 月 3 日起任大成基金管理有限公司董事长。

林昌先生，副董事长，北京大学经济学硕士。1993 年进入中国光大银行从事证券业务。1996 年光大证券有限责任公司重组设立时，林昌先生随所在部门整体调入光大证券，先后担任光大证券南方总部研究部总经理、光大证券南方总部副总经理、光大证券投资银行总部总经理、光大证券助理总裁等职务。2005 年 3 月至 2020 年 11 月担任光大保德信基金管理有限公司董事长。2020 年 12 月至 2022 年 8 月，担任光大证券股份有限公司深化改革高级顾问、资深董事总经理，2022 年 8 月至今担任光大证券股份有限公司董事会办公室（监事会办公室）资深董事总经理。2020 年 12 月 28 日起任大成基金管理有限公司副董事长。

谭晓冈先生，董事、总经理，哈佛大学公共管理硕士。曾在财政部、世界银行、全国社保基金理事会任职。2016 年 7 月加入大成基金管理有限公司，2016 年 12 月至 2019 年 8 月

任大成国际资产管理有限公司总经理,2017 年 2 月至 2019 年 6 月任大成基金管理有限公司副总经理, 2019 年 7 月起任大成基金管理有限公司总经理, 2019 年 8 月起任大成国际资产管理有限公司董事长, 2022 年 4 月起兼任公司首席信息官。

杨红女士, 董事, 同济大学管理学博士。先后任职于北京总参工程兵部、招商银行上海分行、浦发银行上海分行、上投摩根基金管理有限公司等机构, 2021 年 8 月加入中泰信托有限责任公司, 现任中泰信托有限责任公司副总裁。2022 年 11 月起任大成基金管理有限公司董事。

宋立志先生, 董事, 中国社会科学院法学硕士。2001 年至 2003 年任职于中国石油工程建设(集团)公司, 2006 年至 2007 年任北京顺义区人民法院法官, 2007 年至 2022 年任职于中国建银投资有限责任公司, 历任业务经理、高级经理、部门总经理, 2021 年 9 月至 2022 年 7 月兼任建投控股有限责任公司董事, 2022 年 8 月加入中国银河金融控股有限公司, 现任资深总监, 负责合规、风控等工作。2022 年 11 月起任大成基金管理有限公司董事。

胡维翊先生, 独立董事, 波士顿大学国际银行与金融法硕士。1991 年 7 月至 1994 年 4 月, 任全国人大常委会办公厅研究室政治组主任科员; 1994 年 5 月至 1998 年 8 月, 任北京乾坤律师事务所合伙人; 2000 年 2 月至 2001 年 4 月任北京市中凯律师事务所律师; 2001 年 5 月至今, 历任北京市天铎律师事务所副主任、主任, 现任北京市天铎律师事务所合伙人。2019 年 11 月起任大成基金管理有限公司独立董事。

杨晓帆先生, 独立董事, 香港浸会大学工商管理学士。2006 年至 2011 年, 任惠理集团有限公司高级投资分析师兼投资组合经理; 2012 年至 2016 年, 任 FALCON EDGE CAPITAL LP 合伙人和大中华区负责人; 2016 年至今, 任晨曦投资管理公司(ANATOLE INVESTMENT MANAGEMENT) 主要创始人。2019 年 11 月起任大成基金管理有限公司独立董事。

卢锋先生, 独立董事, 英国 LEEDS 大学经济学博士, 北京大学国家发展研究院教授。曾赴美国哈佛大学、澳大利亚国立大学、英国发展研究院访问研究。英文杂志“China Economic Journal”创始主编。目前担任财政部顾问, 曾担任人社部顾问和国际组织 AMRO 咨询组专家成员。2022 年 11 月起任大成基金管理有限公司独立董事。

江涛女士, 独立董事, 复旦大学经济学学士。1989 年至 1992 年任职于深圳赛格集团市场部、1992 年至 1996 年任深圳石化集团海外企业管理部副总经理(主持工作); 1996 年至 2002 年任职于招商证券投资银行总部, 任总经理助理; 2002 年至 2004 年任职于招商证券北京代表处, 任副主任; 2004 年至 2007 年任职于中投证券董事会办公室, 任副主任(主持工作); 2007 年至 2015 年 7 月, 任职于中银国际证券, 任公司执委会委员、董事会秘书兼董

办主任，2022 年 11 月起任大成基金管理有限公司独立董事。

2、监事会成员

陈勇先生，监事会主席，黑龙江大学电子学与信息系统专业学士。1992 年 7 月至 1993 年 5 月任中国人民银行哈尔滨分行科技处技术员；1993 年 5 月至 1994 年 10 月任哈尔滨证券公司友谊路证券营业部电脑部助理工程师；1994 年 10 月至 1997 年 6 月任哈尔滨证券公司和平路证券营业部副总经理；1997 年 6 月至 1999 年 1 月任联合证券公司哈尔滨和平路证券营业部总经理；1999 年 1 月至 2000 年 6 月任联合证券公司投资银行总部高级业务经理；2000 年 6 月至 2000 年 11 月任职于中国银河证券公司投资银行总部；2000 年 11 月至 2004 年 8 月任中国银河证券有限责任公司总裁办秘书处副处长（主持工作）、处长；2004 年 8 月至 2006 年 12 月任中国银河证券有限责任公司总裁办副主任；2007 年 1 月至 2007 年 9 月任中国银河证券股份有限公司总裁办副主任；2007 年 9 月至 2010 年 5 月任中国银河金融控股有限责任公司战略发展部执行总经理；2010 年 5 月至 2021 年 8 月 16 日任银河基金管理有限公司党委委员、副总经理。2021 年 9 月 3 日任大成基金监事会主席。

邓金煌先生，职工监事，上海财经大学管理学硕士。2001 年 9 月至 2003 年 9 月任职于株洲电力局；2003 年 9 月至 2006 年 1 月攻读硕士学位；2006 年 4 月至 2010 年 5 月任华为三康技术有限公司人力资源专员；2010 年 5 月至 2011 年 9 月任招商证券人力资源部高级经理；2011 年 9 月至 2016 年 8 月任融通基金管理有限公司综合管理部总监助理；2016 年 8 月加入大成基金管理有限公司，任人力资源部副总监；现任大成基金管理有限公司人力资源部总监。

陈焱女士，职工监事，吉林大学法学硕士。2005 年 8 月至 2008 年 3 月任金杜律师事务所深圳分所公司证券部律师；2008 年 3 月加入大成基金管理有限公司，历任监察稽核部律师、总监助理、副总监，现任大成基金管理有限公司监察稽核部执行总监。

3、高级管理人员情况

吴庆斌先生，董事长。简历同上。

谭晓冈先生，总经理。简历同上。

肖剑先生，副总经理，哈佛大学公共管理硕士。曾任深圳市广聚能源股份有限公司副总经理兼广聚投资控股公司执行董事、总经理，深圳市人民政府国有资产监督管理委员会副处长、处长。2014 年 11 月加入大成基金管理有限公司，2015 年 1 月起任公司副总经理，2019 年 8 月起任大成国际资产管理有限公司总经理。

姚余栋先生，副总经理，英国剑桥大学经济学博士。曾任职于原国家经贸委企业司、美

国花旗银行伦敦分行。曾任世界银行咨询顾问,国际货币基金组织国际资本市场部和非洲部经济学家,原黑龙江省招商局副局长,黑龙江省商务厅副厅长,中国人民银行货币政策二司副巡视员,中国人民银行货币政策司副司长,中国人民银行金融研究所所长。2016年9月加入大成基金管理有限公司,任首席经济学家,2017年2月起任公司副总经理。

赵冰女士,副总经理,清华大学工商管理硕士。曾供职于中国证券业协会资格管理部、专业联络部、基金公司会员部,曾任中国证券业协会分析师委员会委员、基金销售专业委员会委员。曾参与基金业协会筹备组的筹备工作。曾先后任中国证券投资基金业协会投教与媒体公关部负责人、理财及服务机构部负责人。2017年7月加入大成基金管理有限公司,2017年8月至2022年5月任公司督察长。2022年6月起任公司副总经理。

段皓静女士,督察长,西南财经大学会计学硕士。1996年加入深圳发展银行工作;2000年加入中国证券监督管理委员会深圳监管局,历任副主任科员、主任科员、副处级调研员、副处长、处长;2019年加入信达澳亚基金管理有限公司,任督察长;2020年7月加入红塔红土基金管理有限公司,任督察长。2022年6月起任大成基金管理有限公司督察长。

石国武先生,副总经理,北京大学工学硕士。曾就职于博时基金管理有限公司,历任系统分析员、股票投资部投资经理助理、特定资产部投资经理。2012年11月加入大成基金管理有限公司,历任股票投资部基金经理、股票投资部价值组投资总监,大类资产配置部总监、社保及养老投资管理部总监、研究部总监、权益专户投资部总监、总经理助理。2023年3月起,任公司副总经理。

4、基金经理

冉凌浩:英国曼彻斯特大学商学院金融学硕士。证券从业年限21年。2003年4月至2004年6月就职于国信证券研究部,任研究员。2004年6月至2005年9月就职于华西证券研究部,任高级研究员。2005年9月加入大成基金管理有限公司,曾担任金融工程师、境外市场研究员及基金经理助理,现任国际业务部基金经理。2011年8月26日起任大成标普500等权重指数型证券投资基金基金经理。2014年11月13日起任大成纳斯达克100交易型开放式指数证券投资基金联接基金(QDII)(转型前为大成纳斯达克100指数证券投资基金)基金经理。2016年12月2日至2023年3月14日任大成恒生综合中小型股指数基金(QDII-LOF)基金经理。2016年12月29日至2020年7月7日任大成海外中国机会混合型证券投资基金(LOF)基金经理。2017年8月10日起任大成恒生指数证券投资基金(LOF)基金经理。2019年3月20日起任大成中华沪深港300指数证券投资基金(LOF)基金经理。2021年5月18日起任大成恒生科技交易型开放式指数证券投资基金(QDII)基金经理。

2021 年 9 月 9 日起任大成恒生科技交易型开放式指数证券投资基金发起式联接基金基金经理。2023 年 7 月 12 日起任大成纳斯达克 100 交易型开放式指数证券投资基金(QDII)基金经理。2024 年 5 月 29 日起任大成全球美元债债券型证券投资基金（QDII）基金经理。2024 年 6 月 18 日起任大成恒生医疗保健交易型开放式指数证券投资基金（QDII）基金经理。具有基金从业资格。国籍：中国

5、国际业务投资决策委员会

公司国际业务投资决策委员会由 5 名成员组成，设国际业务投资决策委员会主席 1 名，其他委员 4 名。名单如下：

肖剑，副总经理，固定收益投资决策委员会主席，国际业务投资决策委员会主席；柏杨，基金经理，国际业务部总监，国际业务投资决策委员会委员；修巍，投资经理，国际业务投资决策委员会委员；王阡，基金经理，国际业务投资决策委员会委员；冉凌浩，基金经理，国际业务投资决策委员会委员。

上述人员之间不存在亲属关系。

（三）基金管理人的职责

按照《基金法》、《运作办法》及其他有关规定，基金管理人必须履行以下职责：

1、依法募集基金，办理或者委托经中国证监会认定的其他机构代为办理基金份额的发售、申购、赎回和登记事宜；

2、办理基金备案手续；

3、自《基金合同》生效之日起，以诚实信用、谨慎勤勉的原则管理和运用基金财产；

4、配备足够的具有专业资格的人员进行基金投资分析、决策，以专业化的经营方式管理和运作基金财产；

5、建立健全内部风险控制、监察与稽核、财务管理及人事管理等制度，保证所管理的基金财产和基金管理人的财产相互独立，对所管理的不同基金分别管理，分别记账，进行证券投资；

6、除依据《基金法》、《基金合同》及其他有关规定外，不得利用基金财产为自己及任何第三人谋取利益，不得委托第三人运作基金财产；

7、依法接受基金托管人的监督；

8、采取适当合理的措施使计算基金份额认购、申购、赎回对价的方法符合《基金合同》等法律文件的规定，按有关规定计算并公告基金净值信息，确定基金份额申购、赎回对价，编制申购赎回清单；

- 9、进行基金会计核算并编制基金财务会计报告；
- 10、编制季度报告、中期报告和年度报告；
- 11、严格按照《基金法》、《基金合同》及其他有关规定，履行信息披露及报告义务；
- 12、保守基金商业秘密，不泄露基金投资计划、投资意向等。除《基金法》、《基金合同》及其他有关规定另有规定外，在基金信息公开披露前应予保密，不向他人泄露，但向监管机构、司法机关提供或因审计、法律等外部专业顾问提供服务而向其提供的情况除外；
- 13、按《基金合同》的约定确定基金收益分配方案，及时向基金份额持有人分配基金收益；
- 14、按规定受理申购与赎回申请，及时、足额支付赎回对价；
- 15、依据《基金法》、《基金合同》及其他有关规定召集基金份额持有人大会或配合基金托管人、基金份额持有人依法召集基金份额持有人大会；
- 16、按规定保存基金财产管理业务活动的会计账册、报表、记录和其他相关资料 15 年以上，法律法规另有规定的从其规定；
- 17、确保需要向基金投资者提供的各项文件或资料在规定时间发出，并且保证投资者能够按照《基金合同》规定的时间和方式，随时查阅到与基金有关的公开资料，并在支付合理成本的条件下得到有关资料的复印件；
- 18、组织并参加基金财产清算小组，参与基金财产的保管、清理、估价、变现和分配；
- 19、面临解散、依法被撤销或者被依法宣告破产时，及时报告中国证监会并通知基金托管人；
- 20、因违反《基金合同》导致基金财产的损失或损害基金份额持有人合法权益时，应当承担赔偿责任，其赔偿责任不因其退任而免除；
- 21、监督基金托管人按法律法规和《基金合同》规定履行自己的义务，基金托管人违反《基金合同》造成基金财产损失时，基金管理人应为基金份额持有人利益向基金托管人追偿；
- 22、当基金管理人将其义务委托第三方处理时，应当对第三方处理有关基金事务的行为承担责任；
- 23、以基金管理人名义，代表基金份额持有人利益行使诉讼权利或实施其他法律行为；
- 24、基金在募集期间未能达到基金的备案条件，《基金合同》不能生效，基金管理人承担全部募集费用，将已募集资金并加计银行同期活期存款利息在基金募集期结束后 30 日内退还基金认购人；
- 25、执行生效的基金份额持有人大会的决议；

26、建立并保存基金份额持有人名册；

27、法律法规及中国证监会规定的和《基金合同》约定的其他义务。

(四) 基金管理人承诺

1、基金管理人承诺严格遵守《中华人民共和国证券法》，并建立健全的内部控制制度，采取有效措施，防止违反《中华人民共和国证券法》行为的发生；

2、基金管理人承诺严格遵守《基金法》、《运作办法》，建立健全的内部控制制度，采取有效措施，防止以下《基金法》、《运作办法》禁止的行为发生：

- (1) 将基金管理人固有财产或者他人财产混同于基金财产从事证券投资；
- (2) 不公平地对待其管理的不同基金财产；
- (3) 利用基金财产为基金份额持有人以外的第三人牟取利益；
- (4) 向基金份额持有人违规承诺收益或者承担损失；
- (5) 法律法规和中国证监会禁止的其他行为。

3、基金管理人承诺加强人员管理，强化职业操守，督促和约束员工遵守国家有关法律、法规及行业规范，诚实信用、勤勉尽责，不从事以下活动：

- (1) 越权或违规经营；
- (2) 违反基金合同或托管协议；
- (3) 损害基金份额持有人或其他基金相关机构的合法利益；
- (4) 在向中国证监会报送的资料中弄虚作假；
- (5) 拒绝、干扰、阻挠或严重影响中国证监会依法监管；
- (6) 玩忽职守、滥用职权；
- (7) 泄露在任职期间知悉的有关证券、基金的商业秘密，尚未依法公开的基金投资内容、基金投资计划等信息；
- (8) 除按基金管理人公司制度进行基金投资外，直接或间接进行其他股票交易；
- (9) 协助、接受委托或以其他任何形式为其他组织或个人进行证券交易；
- (10) 违反证券交易场所业务规则，利用对敲、倒仓等手段操纵市场价格，扰乱市场秩序；
- (11) 故意损害基金投资者及其他同业机构、人员的合法权益；
- (12) 以不正当手段谋求业务发展；
- (13) 有悖社会公德，损害证券投资基金人员形象；
- (14) 信息披露不真实，有误导、欺诈成分；

(15) 法律法规和中国证监会禁止的其他行为。

4、本基金管理人将根据基金合同的规定，按照招募说明书列明的投资目标、策略及限制等全权处理本基金的投资。

5、本基金管理人不得从事违反《基金法》的行为，并建立健全内部控制制度，采取有效措施，保证基金财产不用于下列投资或者活动：

- (1) 承销证券；
- (2) 违反规定向他人贷款或者提供担保；
- (3) 从事承担无限责任的投资；
- (4) 买卖其他基金份额，但是中国证监会另有规定的除外；
- (5) 向其基金管理人、基金托管人出资；
- (6) 从事内幕交易、操纵证券交易价格及其他不正当的证券交易活动；
- (7) 法律、行政法规和中国证监会规定禁止的其他活动。

除中国证监会另有规定外，本基金进行境外投资时不得有下列行为：

- (1) 购买不动产；
- (2) 购买房地产抵押按揭；
- (3) 购买贵金属或代表贵金属的凭证；
- (4) 购买实物商品；
- (5) 除应付赎回、交易清算等临时用途以外，借入现金。该临时用途借入现金的比例不得超过基金资产净值的 10%；
- (6) 利用融资购买证券，但投资金融衍生品除外；
- (7) 参与未持有基础资产的卖空交易；
- (8) 从事证券承销业务；
- (9) 中国证监会禁止的其他行为。

法律、行政法规或监管部门取消或变更上述限制，如适用于本基金，基金管理人在履行适当程序后，则本基金投资不再受相关限制或以变更后的规定为准。

(五) 基金经理的承诺

- 1、依照有关法律法规和基金合同的规定，本着谨慎的原则为基金份额持有人谋取最大利益；
- 2、不利用职务之便为自己及其被代理人、受雇人或任何第三人谋取利益；
- 3、不违反现行有效的有关法律法规、基金合同和中国证监会的有关规定，泄露在任职

期间知悉的有关证券、基金的商业秘密、尚未依法公开的基金投资内容、基金投资计划等信息；

4、不从事损害基金财产和基金份额持有人利益的证券交易及其他活动。

(六) 基金管理人的内部控制制度

本基金管理人为加强内部控制，促进公司诚信、合法、有效经营，保障基金份额持有人利益，维护公司及公司股东的合法权益，依据《中华人民共和国证券法》、《公开募集证券投资基金管理人监督管理办法》、《证券投资基金管理公司内部控制指导意见》等法律法规，并结合公司实际情况，制定《大成基金管理有限公司内部控制大纲》。

公司内部控制是指公司为防范和化解风险，保证经营运作符合公司的发展规划，在充分考虑内外部环境的基础上，通过建立组织机制、运用管理方法、实施操作程序与控制措施而形成的系统。公司建立科学合理、控制严密、运行高效的内部控制体系，制定科学完善的内部控制制度。

公司内部控制制度由内部控制大纲、基本管理制度、部门业务规章等部分组成。

公司董事会对公司建立内部控制系统和维持其有效性承担最终责任，公司管理层对内部控制制度的有效执行承担责任。

1、公司内部控制的总体目标

(1) 保证公司经营运作严格遵守国家有关法律法规和行业监管规则，自觉形成守法经营、规范运作的经营思想和经营理念。

(2) 防范和化解经营风险，提高经营管理效益，确保经营业务的稳健运行和受托资产的安全完整，实现公司的持续、稳定、健康发展。

(3) 确保基金、公司财务和其他信息真实、准确、完整、及时。

2、公司内部控制遵循以下原则

(1) 健全性原则。内部控制涵盖公司的各项业务、各个部门或机构和各级人员，并包括决策、执行、监督、反馈等各个环节。

(2) 有效性原则。通过科学的内控手段和方法，建立合理的内控程序，维护内控制度的有效执行。

(3) 独立性原则。公司各机构、部门和岗位职责的设置保持相对独立，公司基金财产、自有资产与其他资产的运作相互分离。

(4) 相互制约原则。公司设置的各部门、各岗位权责分明、相互制衡。

(5) 成本效益原则。公司运用科学化的经营管理方法降低运作成本，提高经济效益，

以合理的成本控制达到最佳的内部控制效果。

3、公司制定内部控制制度遵循以下原则

- (1) 合法合规性原则。公司内控制度符合国家法律、法规、规章和各项规定。
- (2) 全面性原则。内部控制制度涵盖公司经营管理的各个环节，不得留有制度上的空白或漏洞。
- (3) 审慎性原则。制定内部控制制度以审慎经营、防范和化解风险为出发点。
- (4) 适时性原则。随着有关法律法规的调整和公司经营战略、经营方针、经营理念等内外部环境的变化进行及时的修订或完善内部控制制度。

4、内部控制的基本要素

内部控制的基本要素包括控制环境、风险评估、控制活动、信息沟通和内部监控。

(1) 控制环境构成公司内部控制的基础，控制环境包括经营理念和内控文化、公司治理结构、组织结构、员工道德素质等内容。

(2) 公司管理层牢固树立内控优先和风险管理理念，培养全体员工的风险防范意识，营造一个浓厚的内控文化氛围，保证全体员工及时了解国家法律法规和公司规章制度，使风险意识贯穿到公司各个部门、各个岗位和各个环节。

(3) 健全公司法人治理结构，充分发挥独立董事和监事会的监督职能，禁止不正当关联交易、利益输送和内部人控制现象的发生，保护投资者利益和公司合法权益。

(4) 公司的组织结构体现职责明确、相互制约的原则，各部门有明确的授权分工，操作相互独立。公司建立决策科学、运营规范、管理高效的运行机制，包括民主、透明的决策程序和管理议事规则，高效、严谨的业务执行系统，以及健全、有效的内部监督和反馈系统。

(5) 依据公司自身经营特点设立顺序递进、权责统一、严密有效的内控防线：

1) 各岗位职责明确，有详细的岗位说明书和业务流程，各岗位人员在上岗前均应知悉并以书面方式承诺遵守，在授权范围内承担责任。

2) 建立重要业务处理凭据传递和信息沟通制度，相关部门和岗位之间相互监督制衡。

3) 公司督察长和内部监察稽核部门独立于其他部门，对内部控制制度的执行情况实行严格的检查和反馈。

4) 风险管理部主要负责对投资组合的市场风险、流动性风险和信用风险等进行风险测量，并提出风险调整的建议；对投资业绩进行评价，包括整体表现分析、业绩构成分析以及业绩短期和长期持续性检验；对将要展开的新业务和创新性产品的投资做全面的风险评估，提出风险预警等工作。

(6) 建立有效的人力资源管理制度, 健全激励约束机制, 确保公司各级人员具备与其岗位要求相适应的职业操守和专业胜任能力。

(7) 建立科学严密的风险评估体系, 对公司内外部风险进行识别、评估和分析, 及时防范和化解风险。

(8) 建立严谨、有效的授权管理制度, 授权控制贯穿于公司经营活动的始终。

1) 确保股东会、董事会、监事会和管理层充分了解和履行各自的职权, 建立健全公司授权标准和程序, 保证授权制度的贯彻执行。

2) 公司各业务部门、分支机构和各级人员在规定授权范围内行使相应的职责。

3) 公司重大业务的授权采取书面形式, 明确授权书的授权内容和时效。

4) 公司适当授权, 建立授权评价和反馈机制, 包括已获授权的部门和人员的反馈和评价, 对已不适用的授权及时修订或取消授权。

(9) 建立完善的资产分离制度, 公司资产与基金财产、不同基金的资产之间和其他委托资产, 实行独立运作, 分别核算。

(10) 建立科学、严格的岗位分离制度, 明确划分各岗位职责, 投资和交易、交易和清算、基金会计和公司会计等重要岗位不得有人员重叠。重要业务部门和岗位进行物理隔离。

(11) 制订切实有效的应急应变措施, 建立危机处理机制和程序。

(12) 维护信息沟通渠道的畅通, 建立清晰的报告系统。

(13) 建立有效的内部监控制度, 设置督察长和独立的监察稽核部门, 对公司内部控制制度的执行情况进行持续的监督, 保证内部控制制度落实。公司定期评价内部控制的有效性, 并根据市场环境、新的金融工具、新的技术应用和新的法律法规等情况进行适时改进。

5、内部控制的主要内容

(1) 公司自觉遵守国家有关法律法规, 按照投资管理业务的性质和特点严格制定管理规章、操作流程和岗位手册, 明确揭示不同业务可能存在的风险点并采取控制措施。

(2) 研究业务控制主要内容包括:

1) 研究工作保持独立、客观。

2) 建立严密的研究工作业务流程, 形成科学、有效的研究方法。

3) 建立投资对象备选库制度, 根据基金合同要求, 在充分研究的基础上建立和维护备选库。

4) 建立研究与投资的业务交流制度, 保持通畅的交流渠道。

5) 建立研究报告质量评价体系。

(3) 投资决策业务控制主要内容包括:

1) 严格遵守法律法规的有关规定,符合基金合同所规定的投资目标、投资范围、投资策略、投资组合和投资限制等要求。

2) 健全投资决策授权制度,明确界定投资权限,严格遵守投资限制,防止越权决策。

3) 投资决策有充分的投资依据,重要投资有详细的研究报告和风险分析支持,并有决策记录。

4) 建立投资风险评估与管理制度,在设定的风险权限额度内进行投资决策。

5) 建立科学的投资管理业绩评价体系,包括投资组合情况、是否符合基金产品特征和决策程序、基金绩效归属分析等内容。

(4) 基金交易业务控制主要内容包括:

1) 基金交易实行集中交易制度,基金经理不得直接向交易员下达投资指令或者直接进行交易。

2) 建立交易监测系统、预警系统和交易反馈系统,完善相关的安全设施。

3) 交易管理部门审核投资指令,确认其合法、合规与完整后方可执行,如出现指令违法违规或者其他异常情况,应当及时报告相应部门与人员。

4) 公司执行公平的交易分配制度,确保不同投资者的利益能够得到公平对待。

5) 建立完善的交易记录制度,及时核对并存档保管每日投资组合列表等。

6) 建立科学的交易绩效评价体系。

7) 根据内部控制的原则,制定场外交易、网下申购等特殊交易的流程和规则。

(5) 建立严格有效的制度,防止不正当关联交易损害基金份额持有人利益。基金投资涉及关联交易的,在相关投资研究报告中特别说明,并报公司风险控制委员会审议批准。

(6) 公司在审慎经营和合法规范的基础上力求金融创新。在充分论证的前提下周密考虑金融创新品种或业务的法律性质、操作程序、经济后果等,严格控制金融新品种、新业务的法律风险和运行风险。

(7) 建立和完善客户服务标准、销售渠道管理、广告宣传行为规范,建立广告宣传、销售行为法律审查制度,制定销售人员准则,严格奖惩措施。

(8) 制定详细的登记过户工作流程,建立登记过户电脑系统、数据定期核对、备份制度,建立客户资料的保密保管制度。

(9) 公司按照法律、法规和中国证监会有关规定,建立完善的信息披露制度,保证公开披露的信息真实、准确、完整、及时。

(10) 公司配备专人负责信息披露工作, 进行信息的组织、审核和发布。

(11) 加强对公司及基金信息披露的检查和评价, 对存在的问题及时提出改进办法, 对出现的失误提出处理意见, 并追究相关人员的责任。

(12) 掌握内幕信息的人员在信息公开披露前不得泄露其内容。

(13) 根据国家法律法规的要求, 遵循安全性、实用性、可操作性原则, 严格制定信息系统的管理制度。

信息技术系统的设计开发符合国家、金融行业软件工程标准的要求, 编写完整的技术资料; 在实现业务电子化时, 设置保密系统和相应控制机制, 并保证计算机系统的可稽性, 信息技术系统投入运行前, 经过业务、运营、监察稽核等部门的联合验收。

(14) 通过严格的授权制度、岗位责任制度、门禁制度、内外网分离制度等管理措施, 确保系统安全运行。

(15) 计算机机房、设备、网络等硬件要求符合有关标准, 设备运行和维护整个过程实施明确的责任管理, 严格划分业务操作、技术维护等方面的职责。

(16) 公司软件的使用充分考虑到软件的安全性、可靠性、稳定性和可扩展性, 具备身份验证、访问控制、故障恢复、安全保护、分权制约等功能。信息技术系统设计、软件开发等技术人员不得介入实际的业务操作。用户使用的密码口令定期更换, 不得向他人透露。数据库和操作系统的密码口令分别由不同人员保管。

(17) 对信息数据实行严格的管理, 保证信息数据的安全、真实和完整, 并能及时、准确地传递到会计等各职能部门; 严格计算机交易数据的授权修订程序, 并坚持电子信息数据的定期查验制度。

建立电子信息数据的即时保存和备份制度, 重要数据异地备份并且长期保存。

(18) 信息技术系统定期稽核检查, 完善业务数据保管等安全措施, 进行排除故障、灾难恢复的演习, 确保系统可靠、稳定、安全地运行。

(19) 依据《中华人民共和国会计法》、《证券投资基金会计核算业务指引》、《企业财务通则》等国家有关法律、法规制订基金会计制度、公司财务制度、会计工作操作流程和会计岗位工作手册, 并针对各个风险控制点建立严密的会计系统控制。

(20) 明确职责划分, 在岗位分工的基础上明确各会计岗位职责, 禁止需要相互监督的岗位由一人独自操作全过程。

(21) 以基金为会计核算主体, 独立建账、独立核算, 保证不同基金之间在名册登记、账户设置、资金划拨、账簿记录等方面相互独立。基金会计核算与公司会计核算相互独立。

(22) 采取适当的会计控制措施, 以确保会计核算系统的正常运转。

1) 建立凭证制度, 通过凭证设计、登录、传递、归档等一系列凭证管理制度, 确保正确记载经济业务, 明确经济责任。

2) 建立账务组织和账务处理体系, 正确设置会计账簿, 有效控制会计记账程序。

3) 建立复核制度, 通过会计复核和业务复核防止会计差错的产生。

(23) 采取合理的估值方法和科学的估值程序, 公允反映基金所投资的有价证券在估值时点的价值。

(24) 规范基金清算交割工作, 在授权范围内, 及时准确地完成基金清算, 确保基金财产的安全。

(25) 建立严格的成本控制和业绩考核制度, 强化会计的事前、事中和事后监督。

(26) 制订完善的会计档案保管和财务交接制度, 财会部门妥善保管密押、业务用章、支票等重要凭据和会计档案, 严格会计资料的调阅手续, 防止会计数据的毁损、散失和泄密。

(27) 严格制定财务收支审批制度和费用报销运作管理办法, 自觉遵守国家财税制度和财经纪律。

(28) 公司设立督察长, 经董事会聘任, 对董事会负责。督察长应当经中国证监会相关派出机构认可后方可任职。根据公司监察稽核工作的需要和董事会授权, 督察长可以列席公司相关会议, 调阅公司相关档案, 就内部控制制度的执行情况独立地履行检查、评价、报告、建议职能。督察长定期和不定期向董事会报告公司内部控制执行情况, 董事会对督察长的报告进行审议。

(29) 公司设立监察稽核部门, 对公司管理层负责, 开展监察稽核工作, 公司保证监察稽核部门的独立性和权威性。

(30) 明确监察稽核部门及内部各岗位的具体职责, 配备充足的监察稽核人员, 严格监察稽核人员的专业任职条件, 严格监察稽核的操作程序和组织纪律。

(31) 强化内部检查制度, 通过定期或不定期检查内部控制制度的执行情况, 确保公司各项经营管理活动的有效运行。

(32) 公司董事会和管理层重视和支持监察稽核工作, 对违反法律、法规和公司内部控制制度的, 追究有关部门和人员的责任。

6、基金管理人关于内部控制制度的声明

(1) 本基金管理人承诺以上关于内部控制制度的披露真实、准确。

(2) 本基金管理人承诺根据市场变化和公司业务发展不断完善内部控制制度。

七、基金合同的生效

(一) 基金合同的生效

本基金由基金管理人依照《基金法》、《运作办法》、《销售办法》、《信息披露办法》、《流动性风险管理规定》、基金合同及其他有关规定募集。

根据相关法规和《大成纳斯达克 100 交易型开放式指数证券投资基金 (QDII) 基金合同》的有关规定,基金合同已于 2023 年 7 月 12 日正式生效,自基金合同生效之日起,本基金管理人正式开始管理本基金。

(二) 基金类型与运作方式

基金类型: 股票型证券投资基金、指数基金、QDII

基金运作方式: 交易型开放式

基金存续期限: 不定期

(三) 基金存续期内的基金份额持有人数量和资产规模

《基金合同》生效后,连续 20 个工作日出现基金份额持有人数量不满 200 人或者基金资产净值低于 5000 万元情形的,基金管理人应当在定期报告中予以披露;连续 60 个工作日出现前述情形的,基金管理人应当在 10 个工作日内向中国证监会报告并提出解决方案,如持续运作、转换运作方式、与其他基金合并或者终止基金合同等,并在 6 个月内召集基金份额持有人大会进行表决。

法律法规或中国证监会另有规定时,从其规定。

八、基金份额折算与变更登记

基金合同生效后，本基金可以进行份额折算。

（一）基金份额折算的时间

基金管理人应事先确定基金份额折算日，并依照《信息披露办法》的有关规定进行公告。

（二）基金份额折算的原则

基金份额折算由基金管理人向登记机构申请办理，并由登记机构进行基金份额的变更登记。

基金份额折算后，本基金的基金份额总额与基金份额持有人持有的基金份额数额将发生调整，但调整后的基金份额持有人持有的基金份额占基金份额总额的比例不发生变化。基金份额折算对基金份额持有人的权益无实质性影响。基金份额折算后，基金份额持有人将按照折算后的基金份额享有权利并承担义务。

如果基金份额折算过程中发生不可抗力，基金管理人可延迟办理基金份额折算。

（三）基金份额折算的方法

基金份额折算的具体方法在份额折算公告中列示。

（四）在不违反法律法规及不损害基金份额持有人利益的前提下，如未来本基金增加基金份额的类别，基金管理人在实施份额折算时，可对全部份额类别进行折算，也可根据需要只对其中部分类别的基金份额进行折算。如本基金对部分份额类别进行折算，对于涉及投票权、提议召集权、召集权、计算到会或出具表决意见的持有人所代表的基金份额数量、表决权、基金财产清算等需要统计基金份额持有人所持份额及其占总份额比例时，每一份未折算的基金份额与固定比例的已折算基金份额代表同等权利，其中固定比例指折算比例。

九、基金份额的上市交易

（一）基金份额的上市

基金合同生效后，具备下列条件的，基金管理人可依据《深圳证券交易所证券投资基金上市规则》，向深圳证券交易所申请基金份额上市：

- 1、基金募集金额不低于 2 亿元；
- 2、基金份额持有人不少于 1000 人；
- 3、《深圳证券交易所证券投资基金上市规则》规定的其他条件。

基金份额上市前，基金管理人应与深圳证券交易所签订上市协议书。基金获准在深圳证券交易所上市的，基金管理人应按照相关规定发布基金上市交易公告书。

（二）基金份额的上市交易

本基金在深圳证券交易所的上市交易需遵照《深圳证券交易所交易规则》、《深圳证券交易所证券投资基金上市规则》、《深圳证券交易所证券投资基金交易和申购赎回实施细则》等有关规定。

（三）上市交易的停复牌、暂停上市、恢复上市和终止上市

本基金的停复牌、暂停上市、恢复上市和终止上市等按照《基金法》和相关法律法规以及《深圳证券交易所证券投资基金上市规则》等相关业务规则、通知、指引、指南等有关规定执行。

若本基金发生深圳证券交易所相关规定所规定的因不再具备上市条件而被深圳证券交易所终止上市的，本基金将由交易型开放式证券投资基金变更为跟踪标的指数的非上市的开放式指数基金，而无需召开基金份额持有人大会。若届时本基金管理人已有以该指数作为标的指数的指数基金，则本基金将本着维护投资者合法权益的原则，履行适当的程序后采取该指数基金合并或者选取其他合适的指数作为标的指数等方案。

（四）基金份额参考净值（IOPV）的计算与公告

基金管理人在每一个交易日开市前向深圳证券交易所提供当日的申购赎回清单。本基金基金份额参考净值（IOPV）由基金管理人或基金管理人委托的机构计算，并交由深圳证券交易所发布，供投资者交易、申购、赎回基金份额时参考。

- 1、基金份额参考净值计算公式为：

基金份额参考净值 = (申购赎回清单中必须现金替代成份证券的替代金额 + 申购赎回清单中可以现金替代的成分券数量、经调整的 T-1 日预计开盘价 (经估值汇率调整)、T-1 日标

的指数涨跌幅乘积之和+申购赎回清单中的预估现金差额)/最小申购、赎回单位对应的基金份额。

2、基金份额参考净值的计算以四舍五入的方法保留小数点后 3 位。

3、基金管理人可以调整基金份额参考净值计算公式，并予以公告。

(五) 相关法律法规、中国证监会、登记机构及深圳证券交易所对基金上市交易的规则等相关规定内容进行调整的，基金合同按照新规定执行，且此项修改无须召开基金份额持有人大会。

(六) 若深圳证券交易所、中国证券登记结算有限责任公司增加了基金上市交易的新功能，基金管理人可以在履行适当的程序后增加相应功能。

(七) 在不违反法律法规且不损害基金份额持有人利益的前提下，本基金可以申请在包括境外交易所在内的其他证券交易所上市交易，无需召开基金份额持有人大会。

十、基金份额的申购与赎回

投资人在场内可以人民币现金申购、赎回办理本基金的申购、赎回业务。如无特指，本部分内容适用于场内人民币的现金申购、赎回业务。

未来在条件允许的情况下，基金管理人可以在场内开通本基金人民币现金申购、赎回以外的方式办理本基金的申购、赎回业务，非人民币现金申购赎回的业务规则、申购赎回原则等相关事项届时将另行约定并公告。

未来在条件允许的情况下，基金管理人可以开通本基金的场外申购、赎回等业务，场外申购赎回的适用条件、业务办理时间、业务规则、申购赎回原则、申购赎回费用等相关事项届时将另行约定并公告。

（一）申购与赎回场所

投资人应当在申购赎回代理券商办理基金申购、赎回业务的营业场所或按申购赎回代理券商提供的其他方式办理本基金的申购和赎回。

基金管理人在开始申购、赎回业务前公告申购赎回代理券商的名单，并可依据实际情况增加或减少申购赎回代理券商，并在规定网站上列明。

（二）申购与赎回的开放日及时间

1、开放日及开放时间

投资者在开放日办理基金份额的申购和赎回，本基金的开放日为深圳证券交易所和本基金境外主要投资场所的共同交易日。具体办理时间为开放日深圳证券交易所的交易时间，但基金管理人根据法律法规、中国证监会的要求或基金合同的规定公告暂停申购、赎回时除外。

基金合同生效后，若出现新的证券/期货交易市场、证券/期货交易所交易时间变更、本基金境外主要投资场所交易规则变更、登记机构的业务规则变更或其他特殊情况，基金管理人将视情况对前述开放日及开放时间进行相应的调整，但应在实施日前依照《信息披露办法》的有关规定在规定媒介上公告。

2、申购、赎回开始日及业务办理时间

基金管理人可根据实际情况依法决定本基金开始办理申购的具体日期，具体业务办理时间在申购开始公告中规定。

基金管理人自基金合同生效之日起不超过 3 个月开始办理赎回，具体业务办理时间在赎回开始公告中规定。

本基金可在基金上市交易之前开始办理申购、赎回，但在基金申请上市期间，可暂停办

理申购、赎回。

在确定申购开始与赎回开始时间后,基金管理人应在申购、赎回开放日前依照《信息披露办法》的有关规定在规定媒介上公告申购与赎回的开始时间。

(三) 申购与赎回的原则

- 1、本基金采用份额申购和份额赎回的方式,即申购和赎回均以份额申请。
- 2、本基金的申购对价、赎回对价包括现金替代、现金差额及其他对价。
- 3、申购、赎回申请提交后不得撤销。
- 4、本基金申购赎回应遵守业务规则的规定。

基金管理人可根据基金运作的实际情况,在不损害基金份额持有人实质利益的前提下调整上述原则,或依据深圳证券交易所或登记机构相关规则及其变更调整上述原则,但必须在新规则开始实施前依照《信息披露办法》的有关规定在规定媒介上公告。

(四) 申购与赎回的程序

1、申购和赎回的申请方式

投资人必须根据申购赎回代理券商规定的程序,在开放日的具体业务办理时间内提出申购或赎回的申请。

投资人在提交申购申请时,须根据申购赎回清单备足申购对价;投资人在提交赎回申请时,必须有足够的基金份额余额和现金。投资人办理申购、赎回等业务时应提交的文件和办理手续、办理时间、处理规则等在遵守基金合同和招募说明书规定的前提下,以各销售机构的具体规定为准。

2、申购和赎回申请的确认

基金投资者申购、赎回申请在受理当日进行确认。如投资者未能提供符合要求的申购对价,则申购申请失败。如投资者持有的符合要求的基金份额不足或未能根据要求准备足额的现金,或本基金投资组合内不具备足额的符合要求的赎回对价,或投资人提交的赎回申请超过基金管理人设定的当日净赎回份额上限、当日累计赎回份额上限、单个账户当日净赎回份额上限或单个账户当日累计赎回份额上限等限制,则赎回申请失败。

基金销售机构受理申购、赎回申请并不代表该申购、赎回申请一定成功。申购、赎回的确认以登记机构的确认结果为准。投资者可在申请当日通过其办理申购、赎回的销售网点查询有关申请的确认情况。投资者应及时查询有关申请的确认情况。

若深圳证券交易所和登记机构推出新的清算交收与登记模式并引入新的申购、赎回方式,本基金管理人将根据新的业务规则新增或调整申购和赎回申请的确认方式,无须召开基金份

额持有人大会审议。

3、申购和赎回的清算交收与登记

本基金申购和赎回过程中涉及的申购赎回对价和基金份额的交收适用业务规则和参与各方相关协议的有关规定，其中本基金现金申购业务中的现金替代采用逐笔全额结算处理；现金赎回业务中的现金替代采用代收代付处理；现金申购、赎回业务涉及的现金差额和现金替代退补款采用代收代付处理。

投资者 T 日申购成功后，正常情况下，登记机构在 T 日为投资者办理基金份额与现金替代等的交收，在 T+2 日内办理现金差额的清算，并将结果发送给基金管理人、申购赎回代理券商和基金托管人。基金管理人与申购赎回代理券商在 T+3 日内办理现金差额的交收。

投资者 T 日赎回成功后，正常情况下，登记机构在 T 日收市后为投资者办理基金份额的交收，在 T+2 日内办理现金差额的清算，并将清算结果发送给基金管理人、申购赎回代理券商和基金托管人。基金管理人与申购赎回代理券商在 T+3 日内办理现金差额的交收。

赎回现金替代款将自有效赎回申请之日起 10 个工作日内划往基金份额持有人账户。如遇国家外管局相关规定有变更或本基金投资的境外主要市场的交易清算规则有变更、基金投资的境外主要市场及外汇市场休市或暂停交易、登记公司系统故障、交易所或交易市场数据传输延迟、通讯系统故障、银行数据交换系统故障或其它非基金管理人及基金托管人所能控制的因素影响业务处理流程，则赎回现金替代款的支付时间可相应顺延。在发生基金合同载明的其他暂停赎回或延缓支付赎回对价的情形时，赎回现金替代款的支付办法参照基金合同有关条款处理。

如果登记机构和基金管理人在清算交收时发现不能正常履约的情形，则依据业务规则和参与各方相关协议的有关规定进行处理。

投资人应按照基金合同的约定和申购赎回代理券商的规定按时足额支付应付的现金差额、现金替代和现金替代退补款。因投资人原因导致现金差额、现金替代和现金替代退补款未能按时足额交收的，基金管理人有权为基金的利益向该投资人追偿并要求其承担由此导致的其他基金份额持有人或基金资产的损失。

若投资者用以赎回的部分或全部基金份额因被国家有权机关冻结或强制执行导致不足额的，基金管理人有权指示申购赎回代理券商及登记机构依法进行相应处置；如该情况导致其他基金份额持有人或基金资产遭受损失的，基金管理人有权代表其他基金份额持有人或基金资产要求该投资者进行赔偿。

4、如深圳证券交易所、中国证券登记结算有限责任公司修改或更新上述规则并适用于

本基金的, 则按照新的规则执行。基金管理人在不损害基金份额持有人权益、并不违背交易所和登记机构相关规则的情况下可更改上述程序。基金管理人最迟须于新规则开始实施日前按照《信息披露办法》的有关规定在规定媒介公告。

(五) 申购与赎回的数额限制

1、投资人申购、赎回的基金份额需为最小申购、赎回单位的整数倍。本基金最小申购、赎回单位为 100 万份, 基金管理人有权对其进行调整, 并在调整实施前依照《信息披露办法》的有关规定在规定媒介上公告。

2、基金管理人可根据市场情况, 合理调整对申购和赎回份额的数量限制, 以对当日的申购总规模或赎回总规模进行控制, 并在申购赎回清单中公告。

3、基金管理人可以规定单个投资人累计持有的基金份额上限, 具体规定请参见更新的招募说明书或相关公告。

4、当接受申购申请对存量基金份额持有人利益构成潜在重大不利影响时, 基金管理人应当采取设定单一投资者申购份额上限或基金单日净申购比例上限、拒绝大额申购、暂停基金申购等措施, 切实保护存量基金份额持有人的合法权益。

基金管理人基于投资运作与风险控制的需要, 可采取上述措施对基金规模予以控制。具体见基金管理人相关公告。

5、基金管理人可在法律法规允许的情况下, 调整上述规定的申购和赎回份额数量限制等。基金管理人必须在调整实施前依照《信息披露办法》的有关规定在规定媒介上公告。

(六) 申购、赎回的对价、费用及其用途

1、本基金份额净值的计算, 保留到小数点后 4 位, 小数点后第 5 位四舍五入, 由此产生的收益或损失由基金财产承担。T 日的基金份额净值在 T+1 日内计算, 并在 T+2 日内公告。遇特殊情况, 经履行适当程序, 可以适当延迟计算或公告。

2、申购对价是指投资人申购基金份额时应交付的现金替代、现金差额及其他对价。赎回对价是指基金份额持有人赎回基金份额时, 基金管理人应交付的现金替代、现金差额及其他对价。申购对价、赎回对价根据申购赎回清单和投资人申购、赎回的基金份额数额确定。

3、申购赎回清单由基金管理人编制。T 日的申购赎回清单在当日深圳证券交易所开市前公告。如遇特殊情况, 可以适当延迟计算或公告。

4、投资人在申购或赎回基金份额时, 申购赎回代理券商可按照不超过申购或赎回份额 0.5% 的标准向投资人收取佣金, 其中包含证券交易所、登记机构等收取的相关费用。

5、若市场情况发生变化, 或相关业务规则发生变化, 基金管理人可以在不违反相关法

律法规且对基金份额持有人利益无实质性不利影响的情况下,对基金份额净值、申购赎回清单的计算和公告时间进行调整并提前公告。

6、本基金申购、赎回的币种为人民币。在未来市场和技术成熟时,本基金可开通或终止人民币以外的其他币种的申购、赎回,该事项无须基金份额持有人大会通过。如本基金开通或终止人民币以外的其他币种的申购、赎回,更新的申赎原则、程序、费用等业务规则及相关事项届时由基金管理人确定并提前公告。

(七) 申购、赎回清单的内容与格式

1、申购、赎回清单的内容

T 日申购、赎回清单内容包括最小申购、赎回单位所对应的申赎现金、组合证券、现金替代、T 日预估现金差额、T-2 日现金差额、T-2 日基金份额净值、T-2 日最小申购、赎回单位资产净值、申购份额上限和赎回份额上限及其他相关内容。

2、申赎现金

“申赎现金”不属于组合成份证券,是为了便于登记机构的清算交收安排,在申购赎回清单中增加的虚拟证券。“申赎现金”的现金替代标志为“必须”,但含义与组合成份证券的必须现金替代不同,“申赎现金”的申购替代金额为最小申购单位所对应的成份证券的必须现金替代与可以现金替代金额之和,赎回替代金额固定为 0。

3、组合证券相关内容

组合证券是指本基金标的指数所包含的全部或部分证券。申购赎回清单将公告最小申购赎回单位所对应的各成份证券名称、证券代码及数量。

4、现金替代相关内容

现金替代是指申购、赎回过程中,投资者按基金合同和招募说明书的规定,用于替代组合证券中全部或部分证券的一定数量的现金。

(1) 现金替代的种类

现金替代分为 2 种类型:可以现金替代(标志为“允许”)和必须现金替代(标志为“必须”)。

可以现金替代是指在申购、赎回基金份额时,允许使用现金作为全部或部分该成份证券的替代,替代金额按代理买卖原则确定。

必须现金替代是指在申购、赎回基金份额时,该成份证券必须使用现金作为替代,采取固定替代金额。

(2) 可以现金替代的具体说明

1) 适用情形: 可以现金替代的证券是指基金管理人认为需要在投资人申购或赎回时代投资人买入或卖出的证券。

2) 申购替代金额

申购时, 对于可以现金替代的证券, 替代金额的计算公式为:

替代金额=替代证券数量×该证券 T-1 日预计开盘价×T-1 日估值汇率×(1+现金替代溢价比例)。

T-1 日预计开盘价主要是基金管理人对标指数成份证券预估的开盘价。基金管理人可以调整替代金额计算方法, 并予以公告。

“现金替代溢价比例”也称“现金替代保证金率”。收取现金替代溢价的原因是, 对于使用现金替代的证券, 基金管理人需为投资者在对应证券市场开市期间买入证券, 而实际买入价格(或证券实际结算价格)加上相关交易费用后与申购时证券的预计开盘价可能有所差异。为便于操作, 基金管理人在申购赎回清单中预先确定现金替代溢价比例, 并据此收取替代金额。基金管理人可以根据市场情况和实际需要确定和调整现金替代溢价比例, 具体的现金替代溢价比例以申购赎回清单公告为准。

申购时, 如果预先收取的金额高于基金买入证券的实际成本(或证券实际结算成本), 则基金管理人将退还多收取的差额; 如果预先收取的金额低于基金买入证券的实际成本(或证券实际结算成本), 则基金管理人将向投资者收取欠缺的差额。

3) 申购替代金额的处理程序

对于确认成功的 T 日申购申请, T+1 日(指开放日)日终, 基金管理人根据所购入的被替代证券的实际单位购入成本(包括买入价格与相关费用, 折算为人民币)和未购入的被替代证券的 T+1 日收盘价(折算为人民币, T+1 日在证券交易所无交易的, 取最近交易日的收盘价)计算被替代证券的单位结算成本, 在此基础上根据替代证券数量和申购对应的替代金额确定基金应退还投资者或投资者应补交的款项, 若 T 日后至 T+1 日期间发生除息、送股(转增)、配股等重要权益变动, 则进行相应调整。正常情况下, T+5 日内, 基金管理人将应退款或补款与相关申购赎回代理券商办理交收。若发生特殊情况, 基金管理人可以对交收日期进行相应调整。

4) 赎回替代金额的处理程序

对于确认成功的 T 日赎回申请, T+1 日(指开放日)日终, 基金管理人根据所卖出的被替代证券的实际单位卖出金额(扣除相关费用, 折算为人民币)和未卖出的被替代证券的 T+1 日收盘价(折算为人民币, 被替代证券 T+1 日在证券交易所无交易的, 取最近交易日

的收盘价)计算被替代证券的单位结算金额,在此基础上根据替代证券数量确定赎回对应的替代金额,若 T 日后至 T+1 日期间发生除息、送股(转增)、配股等重要权益变动,则进行相应调整。正常情况下,T+7 日内,基金管理人将应支付的赎回替代金额与相关申购赎回代理券商办理交收。若发生特殊情况,基金管理人可以对交收日期进行相应调整。

如遇纳斯达克证券交易所临时停市等特殊情况,组合证券的代理买入或者卖出及结算价格可依次顺延至下一交易日直至交易正常。如遇证券长期停牌、流动性不足等可能导致收盘价或最后成交价不公允的特殊情况,可参照证券的估值价格,对结算价格进行调整,如果基金管理人认为该证券复牌后的价格可能存在较大波动,且可能对基金资产净值产生较大影响,为了更好的维护基金份额持有人利益,该证券对应的现金替代款的清算交收可在其复牌后按照实际交易成本办理。在此期间若该证券发生除息、送股(转增)、配股等重要权益变动,则进行相应调整。

(3) 必须现金替代的具体说明

1) 适用情形:必须现金替代的证券一般是因标的指数调整将被剔除;或处于停牌的成份证券;或因法律法规限制投资的成份证券;或基金管理人出于保护持有人利益原则等原因认为有必要实行必须现金替代的成份证券。

2) 替代金额:对于必须现金替代的证券,基金管理人将在申购赎回清单中公告替代的一定数量的现金,即“固定替代金额”。固定替代金额的计算方法为申购赎回清单中该证券的数量乘以 T-1 日预计开盘价并按照 T-1 日估值汇率换算或基金管理人认为合理的其他方法。

5、预估现金差额相关内容

预估现金差额是指为便于计算基金份额参考净值及申购赎回代理券商预先冻结申请申购、赎回的投资者的相应资金,由基金管理人计算的现金数额。

预估现金差额的计算公式为:

$$T \text{ 日预估现金差额} = T-2 \text{ 日最小申购、赎回单位的基金资产净值} - (\text{申购赎回清单中必须现金替代的成份证券的替代金额} + \text{申购赎回清单中可以现金替代的成份证券的数量} \times T-1 \text{ 日预计开盘价以及 } T-1 \text{ 日估值汇率}) \text{ 的乘积之和}$$

其中,T-1 日预计开盘价主要是基金管理人对标指数成份证券预估的开盘价。另外,若 T 日或 T-1 日为基金分红除息日,则计算公式中的“T-2 日最小申购赎回单位的基金资产净值”需扣减相应的收益分配数额。如果 T-2 日至 T 日期间存在纳斯达克证券交易所交易日为非开放日,则基金管理人可对公式中“T-2 日最小申购赎回单位的基金资产净值”进

行调整。预估现金差额的数值可能为正、为负或为零。

6、现金差额相关内容

T 日现金差额在 T+2 日内的申购赎回清单中公告，其计算公式为：

T 日现金差额=T 日最小申购赎回单位的资产净值-(申购赎回清单中必须现金替代的成份证券的替代金额+申购赎回清单中可以现金替代的成份证券的数量、T 日收盘价以及 T 日估值汇率的乘积之和)

T 日投资者申购、赎回基金份额时，需按 T+2 日内公告的 T 日现金差额进行资金的清算交收。

现金差额的数值可能为正、为负或为零。在投资者申购时，如现金差额为正数，则投资者应根据其申购的基金份额支付相应的现金，如现金差额为负数，则投资者将根据其申购的基金份额获得相应的现金；在投资者赎回时，如现金差额为正数，则投资者将根据其赎回的基金份额获得相应的现金，如现金差额为负数，则投资者应根据其赎回的基金份额支付相应的现金。

7、申购份额上限和赎回份额上限

申购份额上限是指当日可接受的申购总份额。如果投资者的申购申请接受后将使当日申购总份额超过申购份额上限，则投资者的申购申请失败。

赎回份额上限是指当日可接受的赎回总份额。如果投资者的赎回申请接受后将使当日赎回总份额超过赎回份额上限，则投资者的赎回申请失败。

8、申购赎回清单的格式

T 日申购赎回清单的格式举例如下：

基本信息

最新公告日期	XXXX 年 XX 月 XX 日
基金名称	大成纳斯达克 100 交易型开放式指数证券投资基金 (QDII)
基金管理公司名称	大成基金管理有限公司
基金代码	XXXXXX
标的指数代码	XXXXXX
基金类型	跨境 ETF

T-2 日信息内容

现金差额	XXXX. XX
最小申购、赎回单位资产净值	XXXX. XX
基金份额净值	XX. XXXX

T 日信息内容

预估现金差额 (单位:元)	XXXX. XX
可以现金替代比例上限	100%
最小申购、赎回单位 (单位:份)	XX
最小申购赎回单位分红金额 (单位:元)	无
本市场申购赎回组合证券只数	XX
全部申购赎回组合证券只数	XX+1 只 (含“159900”证券)
是否需要公布 IOPV	是
是否允许申购	是
是否允许赎回	是
当天累计可申购的基金份额上限	不设上限
当天累计可赎回的基金份额上限	不设上限
单个证券账户当天累计可申购的基金份额上限	不设上限
单个证券账户当天累计可赎回的基金份额上限	不设上限
当天净申购的基金份额上限	不设上限
当天净赎回的基金份额上限	不设上限
单个证券账户当天净申购的基金份额上限	不设上限
单个证券账户当天净赎回的基金份额上限	不设上限

注：申购赎回清单的格式可根据深圳证券交易所的系统升级相应调整，具体格式以深圳证券交易所提供的清单模版为准，届时不再另行公告。

成份股信息内容

证券代码	证券简称	股份数量	现金替代标志	申购现金替代保证金率	赎回现金替代保证金率	申购替代金额	赎回替代金额	挂牌市场
XXX		XX	必须	0.00%		XXX	XXX	XXX
XXX		XX	允许	xx%		XXX	XXX	XXX
...

说明：此表仅为示意，以实际公布的为准。

(八) 拒绝或暂停申购的情形

发生下列情况时，基金管理人可拒绝或暂停接受投资人的申购申请：

- 1、因不可抗力导致基金无法正常运转。
- 2、发生基金合同规定的暂停基金资产估值情况。
- 3、本基金进行交易的主要证券/期货交易所、外汇市场交易时间非正常停市或港股通临时停市，可能影响本基金投资运作，或导致基金管理人无法计算当日基金资产净值。
- 4、接受某笔或某些申购申请可能会影响或损害现有基金份额持有人利益时。
- 5、基金资产规模过大，使基金管理人无法找到合适的投资品种，或其他可能对基金业绩产生负面影响，或发生其他损害现有基金份额持有人利益的情形。
- 6、当前一估值日基金资产净值 50%以上的资产出现无可参考的活跃市场价格且采用估值技术仍导致公允价值存在重大不确定性时，经与基金托管人协商确认后，基金管理人应当暂停接受基金申购申请。
- 7、相关证券/期货交易所、申购赎回代理券商、登记机构等因异常情况无法办理申购，或者指数编制单位、相关证券/期货交易所等因异常情况使申购赎回清单无法编制或编制不当。上述异常情况指基金管理人无法预见并不可控制的情形，包括但不限于系统故障、网络故障、通讯故障、电力故障、数据错误等。
- 8、基金管理人开市前因异常情况无法公布申购赎回清单，或基金管理人在开市后发现申购赎回清单编制错误或基金份额参考净值计算错误。
- 9、当一笔新的申购申请被确认成功，使本基金总规模超过基金管理人规定的本基金总规模上限时；或使本基金当日申购金额超过基金管理人规定的当日申购金额上限时；或该投资者累计持有的份额超过单个投资者累计持有的份额上限时；或该投资者当日申购金额超过单个投资者当日申购金额上限时。
- 10、基金投资的主要证券/期货市场或外汇市场休市时或本基金的资产组合中的重要部分发生暂停交易或其他重大事件，继续接受申购可能会影响或损害其他基金份额持有人利益时。
- 11、基金可用的外汇额度不足。
- 12、法律法规规定或中国证监会认定的其他情形。

发生上述除第 4 项和第 9 项以外的暂停申购情形之一且基金管理人决定暂停接受申购申请时，基金管理人应当根据有关规定在规定媒介上刊登暂停申购公告。如果投资人的申购申请被拒绝，被拒绝的申购对价将退还给投资人。在暂停申购的情况消除时，基金管理人应及时恢复申购业务的办理。

(九) 暂停赎回或延缓支付赎回对价的情形

发生下列情形时，基金管理人可暂停接受投资人的赎回申请或延缓支付赎回对价：

1、因不可抗力导致基金管理人不能支付赎回对价。

2、发生基金合同规定的暂停基金资产估值情况时。

3、本基金进行交易的主要证券/期货交易所、外汇市场交易时间非正常停市或港股通临时停市，可能影响本基金投资运作，或导致基金管理人无法计算当日基金资产净值。

4、发生继续接受赎回申请将损害现有基金份额持有人利益的情形时，基金管理人可暂停接受基金份额持有人的赎回申请。

5、当前一估值日基金资产净值 50%以上的资产出现无可参考的活跃市场价格且采用估值技术仍导致公允价值存在重大不确定性时，经与基金托管人协商确认后，基金管理人应当延缓支付赎回对价或暂停接受基金赎回申请。

6、相关证券/期货交易所、申购赎回代理券商、登记机构等因异常情况无法办理赎回，或者指数编制单位、相关证券/期货交易所等因异常情况使申购赎回清单无法编制或编制不当。上述异常情况指基金管理人无法预见并不可控制的情形，包括但不限于系统故障、网络故障、通讯故障、电力故障、数据错误等。

7、基金管理人开市前因异常情况无法公布申购赎回清单，或基金管理人在开市后发现申购赎回清单编制错误或基金份额参考净值计算错误。

8、当日赎回申请超过基金管理人根据市场情况设置的当日净赎回份额上限、当日累计赎回份额上限、单个账户当日净赎回份额上限或单个账户当日累计赎回份额上限。

9、基金投资的主要证券/期货市场或外汇市场休市时或本基金的资产组合中的重要部分发生暂停交易或其他重大事件，继续接受赎回可能会影响或损害其他基金份额持有人利益时。

10、法律法规规定或中国证监会认定的其他情形。

发生上述第 4 项和第 8 项以外的暂停赎回情形之一且基金管理人决定暂停赎回申请或延缓支付赎回对价时，基金管理人应当根据有关规定在规定媒介上刊登暂停赎回公告。在暂停赎回的情况消除时，基金管理人应及时恢复赎回业务的办理并公告。

（十）其他申购赎回方式

1、若基金管理人推出以本基金为目标 ETF 的联接基金（可能由基金管理人另行募集或由基金管理人已管理的其他证券投资基金转型而形成），本基金可根据实际情况需要向本基金的联接基金开通特殊申购，不收取申购费用。

2、在不违反法律法规且对基金份额持有人利益无实质性不利影响的情况下，基金管理

人可以根据具体情况履行适当程序后开通本基金的场外申购赎回等业务,无需召开基金份额持有人大会。场外申购赎回的具体办理方式等相关事项届时将另行公告。

3、基金管理人可以在不违反法律法规规定且对持有人利益无实质性不利影响的情况下,调整基金申购赎回方式或申购赎回对价组成,并提前公告。

4、在条件允许时,基金管理人可开放集合申购,即允许多个投资者集合其持有的组合证券或资金,共同构成最小申购赎回单位或其整数倍,进行申购。在不损害基金份额持有人利益的前提下,基金管理人有权制定集合申购业务的相关规则,集合申购业务的相关规则在开始执行前将予以公告。

5、在对份额持有人利益无实质性不利影响的情况下,基金管理人也可采取其他合理的申购方式,并于新的申购方式开始执行前予以公告。

6、基金管理人指定的代理机构可依据基金合同开展其他服务,双方需签订书面委托代理协议,报中国证监会备案并公告(如需)。

(十一) 基金的非交易过户

基金的非交易过户是指基金登记机构受理继承、捐赠和司法强制执行等情形而产生的非交易过户以及登记机构认可、符合法律法规的其他非交易过户。无论在上述何种情况下,接受划转的主体必须是依法可以持有本基金基金份额的投资人。

继承是指基金份额持有人死亡,其持有的基金份额由其合法的继承人继承;捐赠指基金份额持有人将其合法持有的基金份额捐赠给福利性质的基金会或社会团体;司法强制执行是指司法机构依据生效司法文书将基金份额持有人持有的基金份额强制划转给其他自然人、法人或其他组织。办理非交易过户必须提供基金登记机构要求提供的相关资料,对于符合条件的非交易过户申请按基金登记机构的规定办理,并按基金登记机构规定的标准收费。

(十二) 基金的冻结和解冻

基金登记机构只受理国家有权机关依法要求的基金份额的冻结与解冻,以及登记机构认可、符合法律法规的其他情况下的冻结与解冻。基金份额的冻结手续、冻结方式按照登记机构的相关规定办理。基金份额被冻结的,被冻结部分产生的权益按照我国法律法规、监管规章及国家有权机关的要求以及登记机构业务规定来处理。

(十三) 基金份额的转让

在法律法规允许且条件具备的情况下,基金管理人可受理基金份额持有人通过中国证监会认可的交易场所或者通过其他方式进行份额转让的申请并由登记机构办理基金份额的过户登记。基金管理人拟受理基金份额转让业务的,将提前公告,基金份额持有人应根据基金

管理人公告的业务规则办理基金份额转让业务。

(十四) 其他业务

在不违反法律法规及中国证监会规定的前提下,基金管理人可在对基金份额持有人利益无实质性不利影响的情形下办理基金份额的质押业务或其他基金业务,基金管理人可制定相应的业务规则,并依照《信息披露办法》的有关规定进行公告。

(十五) 基金清算交收与登记模式的调整或新增

基金合同生效后,若深圳证券交易所和中国证券登记结算有限责任公司针对交易型开放式证券投资基金推出新的清算交收与登记模式并引入新的申购、赎回方式,本基金管理人有权调整本基金的清算交收与登记模式及申购、赎回方式,或新增本基金的清算交收与登记模式并引入新的申购、赎回方式,届时将发布公告予以披露并在本基金招募说明书及其更新中予以更新,无须召开基金份额持有人大会审议。

十一、基金的财产

(一) 基金资产总值

基金资产总值是指基金拥有的各类有价证券、银行存款本息、基金应收款项及其他资产的价值总和。

(二) 基金资产净值

基金资产净值是指基金资产总值减去基金负债后的价值。

(三) 基金财产的账户

基金托管人根据相关法律法规、规范性文件为本基金开立资金账户、证券账户以及投资所需的其他专用账户。开立的基金专用账户与基金管理人、基金托管人、境外托管人、基金销售机构和基金登记机构自有的财产账户以及其他基金财产账户相独立。

(四) 基金财产的保管和处分

本基金财产独立于基金管理人、基金托管人、境外托管人和基金销售机构的财产，并由基金托管人和境外托管人保管。基金管理人、基金托管人、境外托管人、基金登记机构和基金销售机构以其自有的财产承担其自身的法律责任，其债权人不得对本基金财产行使请求冻结、扣押或其他权利。除依法律法规和《基金合同》的规定处分外，基金财产不得被处分。

基金管理人、基金托管人、境外托管人因依法解散、被依法撤销或者被依法宣告破产等原因进行清算的，基金财产不属于其清算财产。现金存入现金账户时构成境外托管人的等额债务，除非法律法规及撤销或清盘程序明文规定该等现金不归于清算财产外。基金管理人管理运作基金财产所产生的债权，不得与其固有资产产生的债务相互抵销；基金管理人管理运作不同基金的基金财产所产生的债权债务不得相互抵销。非因基金财产本身承担的债务，不得对基金财产强制执行。

境外托管人根据基金财产所在地法律法规、证券/期货交易所规则、市场惯例及其与基金托管人签订的主次托管协议持有并保管基金财产。基金托管人在已根据《试行办法》的要求谨慎、尽职的原则选择、委任和监督境外托管人，且境外托管人已按照当地法律法规、本基金合同及托管协议的要求保管托管资产的前提下，基金托管人对境外托管人破产产生的损失不承担责任。在符合本基金合同和《托管协议》有关资产保管的要求下，对境外托管人的破产而产生的损失，基金托管人应采取合理措施进行追偿，基金管理人配合基金托管人进行追偿。除非基金管理人、基金托管人及其境外托管人存在过失、疏忽、欺诈或故意不当行为，基金管理人、基金托管人将不保证托管人或境外托管人所接收基金财产中的证券的所有权、

合法性或真实性（包括是否以良好形式转让）及其他效力瑕疵。基金管理人、基金托管人对境外托管人依据当地法律法规、证券/期货交易所规则、市场惯例的作为或不作为承担责任。

基金托管人和境外托管人应妥善保管基金管理人基金财产汇入、汇出、兑换、收汇、现金往来及证券交易的记录、凭证等相关资料，并按规定的期限保管，但境外托管人持有的与境外托管人账户相关的资料的保管应按照境外托管人的业务惯例保管。

十二、基金资产估值

(一) 估值日

本基金的估值日为本基金相关的证券交易场所的交易日以及国家法律法规规定需要对外披露基金净值的非交易日。

(二) 估值对象

基金所拥有的股票、存托凭证、债券、资产支持证券、衍生工具、银行存款本息、应收款项、其它投资等资产及负债。

(三) 估值原则

基金管理人在确定相关金融资产和金融负债的公允价值时，应符合《企业会计准则》、监管部门有关规定。

1、对存在活跃市场且能够获取相同资产或负债报价的投资品种，在估值日有报价的，除会计准则规定的例外情况外，应将该报价不加调整地应用于该资产或负债的公允价值计量。估值日无报价且最近交易日后未发生影响公允价值计量的重大事件的，应采用最近交易日的报价确定公允价值。有充足证据表明估值日或最近交易日的报价不能真实反映公允价值的，应对报价进行调整，确定公允价值。

与上述投资品种相同，但具有不同特征的，应以相同资产或负债的公允价值为基础，并在估值技术中考虑不同特征因素的影响。特征是指对资产出售或使用的限制等，如果该限制是针对资产持有者的，那么在估值技术中不应将该限制作为特征考虑。此外，基金管理人不应考虑因其大量持有相关资产或负债所产生的溢价或折价。

2、对不存在活跃市场的投资品种，应采用在当前情况下适用并且有足够可利用数据和其他信息支持的估值技术确定公允价值。采用估值技术确定公允价值时，应优先使用可观察输入值，只有在无法取得相关资产或负债可观察输入值或取得不切实可行的情况下，才可以使用不可观察输入值。

3、如经济环境发生重大变化或证券发行人发生影响证券价格的重大事件，使潜在估值调整对前一估值日的基金资产净值的影响在 0.25%以上的，可对估值进行调整并确定公允价值。

4、对于发行人已破产、发行人未能按时足额偿付本金或利息，或者有其它可靠信息表明本金或利息无法按时足额偿付的债券投资品种，基金管理人在与托管人协商一致后，可采用第三方估值基准服务机构提供的推荐价格或者价格区间中的数据作为该债券投资品种的

公允价值。

(四) 估值方法

1、证券交易所上市的有价证券的估值

(1) 交易所上市的有价证券 (包括股票等), 以其估值日在证券交易所挂牌的市价 (收盘价) 估值; 估值日无交易的, 且最近交易日后经济环境未发生重大变化且证券发行机构未发生影响证券价格的重大事件的, 以最近交易日的市价 (收盘价) 估值; 如最近交易日后经济环境发生了重大变化或证券发行机构发生影响证券价格的重大事件的, 可参考类似投资品种的现行市价及重大变化因素, 调整最近交易市价, 确定公允价格;

(2) 交易所上市交易或挂牌转让的不含权固定收益品种, 选取估值日第三方估值机构提供的相应品种当日的估值全价进行估值;

(3) 交易所上市交易或挂牌转让的含权固定收益品种, 选取估值日第三方估值机构提供的相应品种当日的唯一估值全价或推荐估值全价进行估值;

(4) 对于在交易所市场上市交易的公开发行的可转换债券等有活跃市场的含转股权的债券, 实行全价交易的债券选取估值日收盘价作为估值全价; 实行净价交易的债券选取估值日收盘价并加计每百元税前应计利息作为估值全价;

(5) 交易所上市不存在活跃市场的有价证券, 采用估值技术确定公允价值。

2、处于未上市期间的有价证券应区分如下情况处理:

(1) 送股、转增股、配股和公开增发的新股, 按估值日在证券交易所挂牌的同一股票的估值方法估值; 该日无交易的, 以最近一日的市价 (收盘价) 估值;

(2) 首次公开发行未上市的股票、债券, 采用估值技术确定公允价值;

(3) 对在交易所市场发行未上市或未挂牌转让的债券, 对存在活跃市场的情况下, 应以活跃市场上未经调整的报价作为估值日的公允价值; 对于活跃市场报价未能代表估值日公允价值的情况下, 应对市场报价进行调整以确认估值日的公允价值; 对于不存在市场活动或市场活动很少的情况下, 应采用估值技术确定其公允价值;

(4) 在发行时明确一定期限限售期的股票, 包括但不限于非公开发行股票、首次公开发行股票时公司股东公开发售股份、通过大宗交易取得的带限售期的股票等, 不包括停牌、新发行未上市、回购交易中的质押券等流通受限股票, 按监管机构或行业协会有关规定确定公允价值。

3、对全国银行间市场上不含权的固定收益品种, 按照第三方估值机构提供的相应品种当日的估值全价估值; 对银行间市场上含权的固定收益品种, 按照第三方估值机构提供的相

应品种当日的唯一估值全价或推荐估值全价估值。

4、同一证券同时在两个或两个以上市场交易的，按证券所处的市场分别估值。

5、本基金投资境内股指期货、国债期货等合约，一般以估值当日结算价进行估值，估值当日无结算价的，且最近交易日后经济环境未发生重大变化的，采用最近交易日结算价估值。

6、本基金投资境内股票期权，根据相关法律法规以及监管部门的规定估值。

7、境外衍生品估值方法

(1) 上市流通衍生品按估值日其所在证券交易所的收盘价估值；估值日无交易的，以最近交易日的收盘价估值。

(2) 未上市衍生品按成本价估值，如成本价不能反映公允价值，则采用估值技术确定公允价值；若衍生品价格无法通过公开信息取得，参照最近一个交易日可取得的主要做市商或其他权威价格提供机构的报价进行估值。

8、本基金参与转融通证券出借业务的，应参照行业协会的相关规定进行估值，确保估值的公允性。

9、持有的银行定期存款或通知存款以本金列示，按协议或合同利率逐日确认利息收入。

10、汇率

(1) 估值计算中涉及主要货币对人民币汇率的，将依据下列信息提供机构所提供的汇率为基准：当日中国人民银行或其授权机构公布的人民币与主要货币的中间价。主要外汇种类以中国人民银行或其授权机构最新公布为准。

(2) 其他货币采用美元作为中间货币进行换算，采用彭博伦敦下午四点的汇率套算。基金管理人和托管人经协商可对所采用的汇率来源进行调整。

若无法取得上述汇率价格信息时，以基金托管人或境外托管人所提供的合理公开外汇市场交易价格为准。若本基金现行估值汇率不再发布或发生重大变更，或市场上出现更为公允、更适合本基金的估值汇率时，基金管理人与基金托管人协商一致后可根据实际情况调整本基金的估值汇率，并及时报中国证监会备案，无需召开基金份额持有人大会。

11、本基金投资存托凭证的估值核算，依照境内上市交易的股票执行。

12、美国存托凭证、全球存托凭证按其所在证券交易所的最近交易日的收盘价估值。

13、其他资产根据相关法律法规以及监管部门的有关规定估值。

14、如有确凿证据表明按上述方法进行估值不能客观反映其公允价值的，基金管理人可根据具体情况与基金托管人商定后，按最能反映公允价值的价格估值。

15、相关法律法规以及监管部门有强制规定的，从其规定。如有新增事项，按国家最新规定估值。

如基金管理人或基金托管人发现基金估值违反基金合同订明的估值方法、程序及相关法律法规的规定或者未能充分维护基金份额持有人利益时，应立即通知对方，共同查明原因，双方协商解决。

根据有关法律法规，基金资产净值计算和基金会计核算的义务由基金管理人承担。本基金的基金会计责任方由基金管理人担任，因此，就与本基金有关的会计问题，如经相关各方在平等基础上充分讨论后，仍无法达成一致的意见，按照基金管理人对基金净值的计算结果对外予以公布。

(五) 估值程序

1、基金份额净值是按照每个估值日闭市后，基金资产净值除以当日基金份额的余额数量计算，精确到 0.0001 元，小数点后第 5 位四舍五入。基金管理人可以设立大额赎回情形下的净值精度应急调整机制。国家法律法规另有规定的，从其规定。

基金管理人每个估值日计算基金资产净值及基金份额净值，并按规定公告。

2、基金管理人应每个估值日对基金资产估值。但基金管理人根据法律法规或基金合同的规定暂停估值时除外。基金管理人每个估值日对基金资产估值后，将基金份额净值结果发送基金托管人，经基金托管人复核无误后，由基金管理人按约定对外公布。

(六) 估值错误的处理

基金管理人和基金托管人将采取必要、适当、合理的措施确保基金资产估值的准确性、及时性。当基金份额净值小数点后 4 位以内(含第 4 位)发生估值错误时，视为基金份额净值错误。

基金合同的当事人应按照以下约定处理：

1、估值错误类型

本基金运作过程中，如果由于基金管理人或基金托管人、或登记机构、或销售机构、或投资人自身的过错造成估值错误，导致其他当事人遭受损失的，过错的责任人应当对由于该估值错误遭受损失当事人(“受损方”)的直接损失按下述“估值错误处理原则”给予赔偿，承担赔偿责任。

上述估值错误的主要类型包括但不限于：资料申报差错、数据传输差错、数据计算差错、系统故障差错、下达指令差错等。

2、估值错误处理原则

(1) 估值错误已发生,但尚未给当事人造成损失时,估值错误责任方应及时协调各方,及时进行更正,因更正估值错误发生的费用由估值错误责任方承担;由于估值错误责任方未及时更正已产生的估值错误,给当事人造成损失的,由估值错误责任方对直接损失承担赔偿责任;若估值错误责任方已经积极协调,并且有协助义务的当事人有足够的时间进行更正而未更正,则其应当承担相应赔偿责任。估值错误责任方应对更正的情况向有关当事人进行确认,确保估值错误已得到更正。

(2) 估值错误的责任方对有关当事人的直接损失负责,不对间接损失负责,并且仅对估值错误的有关直接当事人负责,不对第三方负责。

(3) 因估值错误而获得不当得利的当事人负有及时返还不当得利的义务。但估值错误责任方仍应对估值错误负责。如果由于获得不当得利的当事人不返还或不全部返还不当得利造成其他当事人的利益损失(“受损方”),则估值错误责任方应赔偿受损方的损失,并在其支付的赔偿金额的范围内对获得不当得利的当事人享有要求交付不当得利的权利;如果获得不当得利的当事人已经将此部分不当得利返还给受损方,则受损方应当将其已经获得的赔偿额加上已经获得的不当得利返还的总和超过其实际损失的差额部分支付给估值错误责任方。

(4) 估值错误调整采用尽量恢复至假设未发生估值错误的正确情形的方式。

3、估值错误处理程序

估值错误被发现后,有关的当事人应当及时进行处理,处理的程序如下:

(1) 查明估值错误发生的原因,列明所有的当事人,并根据估值错误发生的原因确定估值错误的责任方;

(2) 根据估值错误处理原则或当事人协商的方法对因估值错误造成的损失进行评估;

(3) 根据估值错误处理原则或当事人协商的方法由估值错误的责任方进行更正和赔偿损失;

(4) 根据估值错误处理的方法,需要修改基金登记机构交易数据的,由基金登记机构进行更正,并就估值错误的更正向有关当事人进行确认。

4、基金份额净值估值错误处理的方法如下:

(1) 基金份额净值计算出现错误时,基金管理人应当立即予以纠正,通报基金托管人,并采取合理的措施防止损失进一步扩大。

(2) 错误偏差达到基金份额净值的 0.25%时,基金管理人应当通报基金托管人并报中国证监会备案;错误偏差达到基金份额净值的 0.5%时,基金管理人应当公告,并报中国证监会备案。

(3) 前述内容如法律法规或监管机关另有规定的, 从其规定处理。如果行业另有通行做法, 基金管理人、基金托管人应本着平等和保护基金份额持有人利益的原则进行协商。

(七) 暂停估值的情形

1、基金投资所涉及的证券、期货交易市场、外汇市场遇法定节假日或因其他原因暂停营业时;

2、因不可抗力致使基金管理人、基金托管人无法准确评估基金资产价值时;

3、当前一估值日基金资产净值 50%以上的资产出现无可参考的活跃市场价格且采用估值技术仍导致公允价值存在重大不确定性时, 经与基金托管人协商确认后, 基金管理人应当暂停估值;

4、法律法规、中国证监会规定和基金合同认定的其它情形。

(八) 基金净值的确认

基金资产净值和基金份额净值由基金管理人负责计算, 基金托管人负责进行复核。基金管理人应于每个估值日计算基金资产净值和基金份额净值并发送给基金托管人。基金托管人对净值计算结果复核确认后发送给基金管理人, 由基金管理人对基金净值予以公布。

(九) 特殊情况的处理

1、基金管理人或基金托管人按估值方法的第 14 项进行估值时, 所造成的误差不作为基金资产估值错误处理。

2、对于因税收规定调整或其他原因导致基金实际交纳税金与基金按照权责发生制进行估值的应交税金有差异的, 相关估值调整不作为基金资产估值错误处理。

3、全球投资涉及不同市场及时区, 由于时差、通讯或其他非可控的客观原因, 在本基金管理人和本基金托管人协商一致的时间点前无法确认的交易, 导致的对基金资产净值的影响, 不作为基金资产估值错误处理。

4、由于不可抗力原因, 或由于证券交易所、期货交易所、外汇市场、指数编制单位或登记机构等第三方发送的数据错误等原因, 基金管理人和基金托管人虽然已经采取必要、适当、合理的措施进行检查, 但未能发现错误的, 由此造成的基金资产估值错误, 基金管理人和基金托管人免除赔偿责任。但基金管理人、基金托管人应当积极采取必要的措施消除或减轻由此造成的影响。

十三、基金的费用与税收

(一)基金费用的种类

- 1、基金管理人的管理费；
- 2、基金托管人的托管费（含境外托管人的托管费）；
- 3、《基金合同》生效后与基金相关的信息披露费用；
- 4、《基金合同》生效后与基金相关的会计师费、律师费、诉讼费和仲裁费；
- 5、基金份额持有人大会费用；
- 6、基金的证券/期货交易费用、结算费用（包括但不限于在境外市场开户、交易、结算、登记等各项费用以及为了加快清算向券商支付的费用等）；
- 7、基金的银行汇划费用、账户开户及维护费用、外币兑换交易相关费用；
- 8、因投资港股通标的股票而产生的各项合理费用；
- 9、基金上市费及年费；
- 10、基金收益分配中发生的费用；
- 11、为应付赎回和交易清算而进行临时借款所发生的费用；
- 12、基金依照有关法律法规应当缴纳的、购买或处置证券有关的任何税收、征费、关税、印花税、交易及其他税收及预扣提税（以及与前述各项有关的任何利息、罚金及费用）以及相关手续费、汇款费、基金的税务代理费等；
- 13、按照国家有关规定和《基金合同》约定，可以在基金财产中列支的其他费用。

(二)基金费用计提方法、计提标准和支付方式

1、基金管理人的管理费

本基金的管理费按前一日基金资产净值的 0.80%年费率计提。管理费的计算方法如下：

$$H = E \times 0.80\% \div \text{当年天数}$$

H 为每日应计提的基金管理费

E 为前一日的基金资产净值

基金管理费每日计算，逐日累计至每月月末，按月支付，由基金管理人向基金托管人发送基金管理费划款指令，基金托管人复核后于次月首日起 3 个工作日内从基金财产中一次性支付给基金管理人。若遇法定节假日、公休假等，支付日期顺延。

2、基金托管人的托管费

本基金的托管费按前一日基金资产净值的 0.25%的年费率计提。托管费的计算方法如下：

$$H=E \times 0.25\% \div \text{当年天数}$$

H 为每日应计提的基金托管费

E 为前一日的基金资产净值

基金托管费每日计算,逐日累计至每月月末,按月支付,由基金管理人向基金托管人发送基金托管费划款指令,基金托管人复核后于次月首日起 3 个工作日内从基金财产中一次性支取。若遇法定节假日、公休假等,支付日期顺延。

上述“(一)基金费用的种类”中第 3-13 项费用,根据有关法规及相应协议规定,按费用实际支出金额列入当期费用,由基金托管人从基金财产中支付。

(三) 不列入基金费用的项目

下列费用不列入基金费用:

- 1、标的指数许可使用费。本基金标的指数许可使用费由基金管理人支付。
- 2、基金管理人和基金托管人因未履行或未完全履行义务导致的费用支出或基金财产的损失;
- 3、基金管理人和基金托管人处理与基金运作无关的事项发生的费用;
- 4、《基金合同》生效前的相关费用;
- 5、其他根据相关法律法规及中国证监会的有关规定不得列入基金费用的项目。

(四)基金税收

本基金运作过程中涉及各纳税主体,其纳税义务按国家税收法律、法规执行。基金财产投资的相关税收,由基金份额持有人承担,基金管理人或者其他扣缴义务人按照国家有关税收征收的规定代扣代缴。

十四、基金收益与分配

(一)基金收益分配原则

1、本基金收益分配方式为现金分红；

2、每一基金份额享有同等分配权；

3、当基金份额净值增长率超过标的指数同期增长率达到 1%以上时，可进行收益分配。

在收益评价日，基金管理人就基金份额净值增长率和标的指数同期增长率的计算方法如下：基金份额净值增长率为收益评价日基金份额净值与基金上市前一日基金份额净值之比减去 1 乘以 100%（期间如发生基金份额折算，则以基金份额折算日为初始日重新计算）；标的指数同期增长率为收益评价日标的指数收盘值与基金上市前一日标的指数收盘值之比减去 1 乘以 100%（期间如发生基金份额折算，则以基金份额折算日为初始日重新计算）；

4、本基金以使收益分配后基金份额净值增长率尽可能贴近标的指数同期增长率为原则进行收益分配。基于本基金的性质和特点，本基金收益分配不须以弥补浮动亏损为前提，收益分配后有可能使除息后的基金份额净值低于面值；

5、若基金合同生效不满 3 个月可不进行收益分配；

6、法律法规或监管机关另有规定的，从其规定。

在对基金份额持有人利益无实质性不利影响的情况下，基金管理人可在不违反法律法规规定的前提下调整以上基金收益分配原则，此项调整不需要召开基金份额持有人大会，但应于变更实施日前在规定媒介公告。

(二)收益分配方案

基金收益分配方案中应载明截止收益分配基准日的基金收益分配对象、分配时间、分配数额及比例、分配方式等内容。

(三)收益分配方案的确定、公告与实施

本基金收益分配方案由基金管理人拟定，并由基金托管人复核，依照《信息披露办法》的有关规定在规定媒介公告。

(四)基金收益分配中发生的费用

基金收益分配时所发生的银行转账或其他手续费用由投资者自行承担。

十五、基金的会计与审计

(一)基金会计政策

- 1、基金管理人为本基金的基金会计责任方；
- 2、基金的会计年度为公历年度的 1 月 1 日至 12 月 31 日；基金首次募集的会计年度按如下原则：如果《基金合同》生效少于 2 个月，可以并入下一个会计年度披露；
- 3、基金核算以人民币为记账本位币，以人民币元为记账单位；
- 4、会计制度执行国家有关会计制度；
- 5、本基金独立建账、独立核算；
- 6、基金管理人及基金托管人各自保留完整的会计账目、凭证并进行日常的会计核算，按照有关规定编制基金会计报表；
- 7、基金托管人每月与基金管理人就基金的会计核算、报表编制等进行核对并以书面方式确认。

(二)基金的年度审计

- 1、基金管理人聘请与基金管理人、基金托管人相互独立的符合《中华人民共和国证券法》规定的会计师事务所及其注册会计师对本基金的年度财务报表进行审计。
- 2、会计师事务所更换经办注册会计师，应事先征得基金管理人同意。
- 3、基金管理人认为有充足理由更换会计师事务所，须通报基金托管人。更换会计师事务所需按照《信息披露办法》的有关规定在规定媒介公告。

十六、基金的信息披露

(一) 本基金的信息披露应符合《基金法》、《运作办法》、《信息披露办法》、《流动性风险管理规定》、《基金合同》及其他有关规定。相关法律法规关于信息披露的规定发生变化时, 本基金从其最新规定。

(二) 信息披露义务人

本基金信息披露义务人包括基金管理人、基金托管人、召集基金份额持有人大会的基金份额持有人及其日常机构(如有)等法律、行政法规和中国证监会规定的自然人、法人和非法人组织。

本基金信息披露义务人以保护基金份额持有人利益为根本出发点, 按照法律法规和中国证监会的规定披露基金信息, 并保证所披露信息的真实性、准确性、完整性、及时性、简明性和易得性。

本基金信息披露义务人应当在中国证监会规定时间内, 将应予披露的基金信息通过符合中国证监会规定条件的用以进行信息披露的全国性报刊(以下简称“规定报刊”)及《信息披露办法》规定的互联网网站(以下简称“规定网站”)等媒介披露, 并保证基金投资者能够按照《基金合同》约定的时间和方式查阅或者复制公开披露的信息资料。

(三) 本基金信息披露义务人承诺公开披露的基金信息, 不得有下列行为:

- 1、虚假记载、误导性陈述或者重大遗漏;
- 2、对证券投资业绩进行预测;
- 3、违规承诺收益或者承担损失;
- 4、诋毁其他基金管理人、基金托管人或者基金销售机构;
- 5、登载任何自然人、法人和非法人组织的祝贺性、恭维性或推荐性文字;
- 6、中国证监会禁止的其他行为。

(四) 本基金公开披露的信息应采用中文文本。如同时采用外文文本的, 基金信息披露义务人应保证不同文本的内容一致。不同文本之间发生歧义的, 以中文文本为准。

本基金公开披露的信息采用阿拉伯数字; 除特别说明外, 货币单位为人民币元。

(五) 公开披露的基金信息

公开披露的基金信息包括:

一) 基金招募说明书、《基金合同》、基金托管协议、基金产品资料概要

1、《基金合同》是界定《基金合同》当事人的各项权利、义务关系, 明确基金份额持有

人大会召开的规则及具体程序,说明基金产品的特性等涉及基金投资者重大利益的事项的法律文件。

2、基金招募说明书应当最大限度地披露影响基金投资者决策的全部事项,说明基金认购、申购和赎回安排、基金投资、基金产品特性、风险揭示、信息披露及基金份额持有人服务等内容。《基金合同》生效后,基金招募说明书的信息发生重大变更的,基金管理人应当在三个工作日内,更新基金招募说明书并登载在规定网站上;基金招募说明书其他信息发生变更的,基金管理人至少每年更新一次。基金终止运作的,基金管理人不再更新基金招募说明书。

3、基金托管协议是界定基金托管人和基金管理人在基金财产保管及基金运作监督等活动中的权利、义务关系的法律文件。

4、基金产品资料概要是基金招募说明书的摘要文件,用于向投资者提供简明的基金概要信息。《基金合同》生效后,基金产品资料概要的信息发生重大变更的,基金管理人应当在三个工作日内,更新基金产品资料概要,并登载在规定网站及基金销售机构网站或营业网点;基金产品资料概要其他信息发生变更的,基金管理人至少每年更新一次。基金终止运作的,基金管理人不再更新基金产品资料概要。

基金募集申请经中国证监会注册后,基金管理人在基金份额发售的三日前,将基金份额发售公告、基金招募说明书提示性公告和《基金合同》提示性公告登载在规定报刊上,将基金份额发售公告、基金招募说明书、基金产品资料概要、《基金合同》和基金托管协议登载在规定网站上,并将基金产品资料概要登载在基金销售机构网站或营业网点;基金托管人应当同时将《基金合同》、基金托管协议登载在规定网站上。

二) 基金份额发售公告

基金管理人应当就基金份额发售的具体事宜编制基金份额发售公告,并在披露招募说明书的当日登载于规定媒介上。

三) 《基金合同》生效公告

基金管理人应当在收到中国证监会确认文件的次日在规定媒介上登载《基金合同》生效公告。

四) 基金净值信息

《基金合同》生效后,在开始办理基金份额申购或者赎回且未上市交易前,基金管理人应当至少每周在规定网站公告一次基金份额净值和基金份额累计净值。

在开始办理基金份额申购或者赎回或上市交易后,基金管理人应当在不晚于每个开放日

/交易日后的 2 个工作日, 通过规定网站、基金销售机构网站或者营业网点披露开放日/交易日的基金份额净值和基金份额累计净值。

基金管理人应当在不晚于半年度和年度最后一日后的 2 个工作日, 在规定网站披露半年度和年度最后一日的基金份额净值和基金份额累计净值。

五) 基金份额申购、赎回对价

基金管理人应当在《基金合同》、招募说明书等信息披露文件上载明基金份额申购、赎回对价的计算方式及有关申购、赎回费率, 并保证投资者能够在基金销售机构网站或营业网点查阅或者复制前述信息资料。

六) 上市交易公告书

基金份额获准在证券交易所上市交易的, 基金管理人应当在基金份额上市交易的至少三个工作日前, 将基金份额上市交易公告书登载在规定网站上, 并将上市交易公告书提示性公告登载在规定报刊上。

七) 基金份额折算日公告、基金份额折算结果公告

基金管理人确定基金份额折算日后应依照《信息披露办法》的有关规定将基金份额折算日公告登载于规定媒介上。

基金份额进行折算并由登记机构完成基金份额的变更登记后, 基金管理人应将基金份额折算结果公告登载于规定媒介上。

八) 申购赎回清单

在开始办理基金份额申购或者赎回之后, 基金管理人应当在每个开放日, 通过规定网站、申购赎回代理券商以及其他媒介公告当日的申购赎回清单。

九) 基金定期报告, 包括基金年度报告、基金中期报告和基金季度报告

基金管理人应当在每年结束之日起三个月内, 编制完成基金年度报告, 将年度报告登载在规定网站上, 并将年度报告提示性公告登载在规定报刊上。基金年度报告中的财务会计报告应当经过符合《中华人民共和国证券法》规定的会计师事务所审计。

基金管理人应当在上半年结束之日起两个月内, 编制完成基金中期报告, 将中期报告登载在规定网站上, 并将中期报告提示性公告登载在规定报刊上。

基金管理人应当在每个季度结束之日起十五个工作日内, 编制完成基金季度报告, 将季度报告登载在规定网站上, 并将季度报告提示性公告登载在规定报刊上。

《基金合同》生效不足 2 个月的, 基金管理人可以不编制当期季度报告、中期报告或者年度报告。

如报告期内出现单一投资者持有基金份额达到或超过基金总份额 20% 的情形，为保障其他投资者的权益，基金管理人至少应当在定期报告“影响投资者决策的其他重要信息”项下披露该投资者的类别、报告期末持有份额及占比、报告期内持有份额变化情况及本基金的特有风险，中国证监会认定的特殊情形除外。

基金管理人应当在基金年度报告和中期报告中披露基金组合资产情况及其流动性风险分析等。

十) 临时报告

本基金发生重大事件，有关信息披露义务人应当在 2 日内编制临时报告书，并登载在规定报刊和规定网站上。

前款所称重大事件，是指可能对基金份额持有人权益或者基金份额的价格产生重大影响的下列事件：

- 1、基金份额持有人大会的召开及决定的事项；
- 2、《基金合同》终止、基金清算；
- 3、转换基金运作方式、基金合并；
- 4、更换基金管理人、基金托管人、境外托管人、基金份额登记机构，基金改聘会计师事务所；
- 5、基金管理人委托基金服务机构代为办理基金的份额登记、核算、估值等事项，基金托管人委托基金服务机构代为办理基金的核算、估值、复核等事项；
- 6、基金管理人、基金托管人、境外托管人的法定名称、住所发生变更；
- 7、基金管理人变更持有百分之五以上股权的股东、基金管理人的实际控制人变更；
- 8、基金募集期延长或提前结束募集；
- 9、基金管理人高级管理人员、基金经理和基金托管人专门基金托管部门负责人发生变动；
- 10、基金管理人的董事在最近 12 个月内变更超过百分之五十，基金管理人、基金托管人专门基金托管部门的主要业务人员在最近 12 个月内变动超过百分之三十；
- 11、涉及基金财产、基金管理业务、基金托管业务的诉讼或仲裁；
- 12、基金管理人或其高级管理人员、基金经理因基金管理业务相关行为受到重大行政处罚、刑事处罚，基金托管人或其专门基金托管部门负责人因基金托管业务相关行为受到重大行政处罚、刑事处罚；
- 13、基金管理人运用基金财产买卖基金管理人、基金托管人及其控股股东、实际控制人

或者与其有重大利害关系的公司发行的证券或者承销期内承销的证券,或者从事其他重大关联交易事项,但中国证监会另有规定的除外;

- 14、基金收益分配事项;
- 15、管理费、托管费、申购费、赎回费等费用计提标准、计提方式和费率发生变更;
- 16、基金份额净值估值错误达基金份额净值百分之零点五;
- 17、本基金开始办理申购、赎回;
- 18、本基金暂停上市、停复牌或终止上市;
- 19、本基金暂停接受申购、赎回申请或重新接受申购、赎回申请或延缓支付赎回对价;
- 20、发生涉及基金申购、赎回事项调整或潜在影响投资者赎回等重大事项时;
- 21、基金调整申购赎回方式及申购对价、赎回对价组成;
- 22、本基金调整最小申购赎回单位;
- 23、基金推出新业务或服务;
- 24、本基金变更标的指数;
- 24、调整基金份额类别设置或调整基金销售币种;
- 25、基金份额的折算及变更登记;
- 26、基金信息披露义务人认为可能对基金份额持有人权益或者基金份额的价格产生重大影响的其他事项或中国证监会规定的及基金合同约定的其他事项。

十一) 澄清公告

在《基金合同》存续期限内,任何公共媒介中出现的或者在市场上流传的消息可能对基金份额价格产生误导性影响或者引起较大波动的,以及可能损害基金份额持有人权益的,相关信息披露义务人知悉后应当立即对该消息进行公开澄清,并将有关情况立即报告基金上市交易的证券交易所。

十二) 基金份额持有人大会决议

基金份额持有人大会决定的事项,应当依法报中国证监会备案,并予以公告。

十三) 投资股指期货的信息披露

基金管理人应在季度报告、中期报告、年度报告等定期报告和招募说明书(更新)等文件中披露股指期货交易情况,包括投资政策、持仓情况、损益情况、风险指标等,并充分揭示股指期货交易对基金总体风险的影响以及是否符合既定的投资政策和投资目标。

十四) 投资国债期货的信息披露

基金管理人应在季度报告、中期报告、年度报告等定期报告和招募说明书(更新)等文

件中披露的国债期货交易情况,应当包括投资政策、持仓情况、损益情况、风险指标等,并充分揭示国债期货交易对本基金总体风险的影响以及是否符合既定的投资政策和投资目标。

十五) 基金投资股票期权的信息披露

基金管理人应在季度报告、中期报告、年度报告等定期报告和招募说明书(更新)等文件中披露股票期权交易情况,包括投资政策、持仓情况、损益情况、风险指标、估值方法等,并充分揭示股票期权交易对基金总体风险的影响以及是否符合既定的投资政策和投资目标等。

十六) 投资资产支持证券的信息披露

基金管理人应在基金季度报告中披露持有的资产支持证券总额、资产支持证券市值占基金净资产的比例和报告期末按市值占基金净资产比例大小排序的前 10 名资产支持证券明细。

基金管理人应在基金年度报告及中期报告中披露持有的资产支持证券总额、资产支持证券市值占基金净资产的比例和报告期内所有的资产支持证券明细。

十七) 参与融资及转融通证券出借业务的信息披露

本基金参与融资及转融通证券出借业务,基金管理人应当在季度报告、中期报告和年度报告等定期报告和招募说明书(更新)等文件中披露参与融资及转融通证券出借交易情况,包括投资策略、业务开展情况、损益情况、风险及其管理情况等,并就报告期内本基金参与转融通证券出借业务发生的重大关联交易事项做详细说明。

十八) 投资流通受限证券的相关公告

基金管理公司应在基金投资非公开发行股票后两个交易日内,在中国证监会规定媒介披露所投资非公开发行股票的名称、数量、总成本、账面价值,以及总成本和账面价值占基金资产净值的比例、锁定期等信息。

十九) 中国证监会规定的其他信息。

(六) 信息披露事务管理

基金管理人、基金托管人应当建立健全信息披露管理制度,指定专门部门及高级管理人员负责管理信息披露事务。

基金信息披露义务人公开披露基金信息,应当符合中国证监会相关基金信息披露内容与格式准则等法律法规的规定以及证券交易所的自律管理规则。

基金托管人应当按照相关法律法规、中国证监会的规定和《基金合同》的约定,对基金管理人编制的基金资产净值、基金份额净值、基金份额申购赎回清单、基金定期报告、更新的招募说明书、基金产品资料概要、基金清算报告等公开披露的相关基金信息进行复核、审

查，并向基金管理人进行书面或电子确认。

基金管理人、基金托管人应当在规定报刊中选择一家报刊披露本基金信息。基金管理人、基金托管人应当向中国证监会基金电子披露网站报送拟披露的基金信息，并保证相关报送信息的真实、准确、完整、及时。

基金管理人、基金托管人除依法在规定媒介上披露信息外，还可以根据需要其他公共媒介披露信息，但是其他公共媒介不得早于规定媒介和基金上市交易的证券交易所网站披露信息，并且在不同媒介上披露同一信息的内容应当一致。

基金管理人、基金托管人除按法律法规要求披露信息外，也可着眼于为投资者决策提供有用信息的角度，在保证公平对待投资者、不误导投资者、不影响基金正常投资操作的前提下，自主提升信息披露服务的质量。具体要求应当符合中国证监会及自律规则的相关规定。前述自主披露如产生信息披露费用，该费用不得从基金财产中列支。

为基金信息披露义务人公开披露的基金信息出具审计报告、法律意见书的专业机构，应当制作工作底稿，并将相关档案至少保存到《基金合同》终止后 10 年。

（七）信息披露文件的存放与查阅

依法必须披露的信息发布后，基金管理人、基金托管人应当按照相关法律法规规定将信息置备于各自住所、基金上市交易的证券交易所，供社会公众查阅、复制。

（八）暂停或延迟信息披露的情形

- 1、不可抗力；
- 2、发生暂停估值的情形；
- 3、法律法规、基金合同或中国证监会规定的情况。

十七、基金合同的变更、终止与基金财产的清算

(一)基金合同的变更

1、变更基金合同涉及法律法规规定或基金合同约定应经基金份额持有人大会决议通过的事项的，应召开基金份额持有人大会决议通过。对于法律法规规定和基金合同约定可不经基金份额持有人大会决议通过的事项，由基金管理人和基金托管人同意后变更并公告，并报中国证监会备案。

2、关于《基金合同》变更的基金份额持有人大会决议自生效后方可执行，自决议生效后两日内在规定媒介公告。

(二)《基金合同》的终止事由

有下列情形之一的，经履行相关程序后，《基金合同》应当终止：

- 1、基金份额持有人大会决定终止的；
- 2、基金管理人、基金托管人职责终止，在 6 个月内没有新基金管理人、新基金托管人承接的；
- 3、《基金合同》约定的其他情形；
- 4、相关法律法规和中国证监会规定的其他情况。

(三)基金财产的清算

1、基金财产清算小组：自出现《基金合同》终止事由之日起 30 个工作日内成立基金财产清算小组，基金管理人组织基金财产清算小组并在中国证监会的监督下进行基金财产清算。

2、基金财产清算小组组成：基金财产清算小组成员由基金管理人、基金托管人、符合《中华人民共和国证券法》规定的注册会计师、律师以及中国证监会指定的人员组成。基金财产清算小组可以聘用必要的工作人员。

3、基金财产清算小组职责：基金财产清算小组负责基金财产的保管、清理、估价、变现和分配。基金财产清算小组可以依法进行必要的民事活动。

4、基金财产清算程序：

- (1)《基金合同》终止情形出现时，由基金财产清算小组统一接管基金财产；
- (2)对基金财产和债权债务进行清理和确认；
- (3)对基金财产进行估值和变现；
- (4)制作清算报告；

(5) 聘请会计师事务所对清算报告进行外部审计, 聘请律师事务所对清算报告出具法律意见书;

(6) 将清算报告报中国证监会备案并公告;

(7) 对基金剩余财产进行分配。

5、基金财产清算的期限为 6 个月, 但因本基金所持证券的流动性受到限制而不能及时变现的, 清算期限相应顺延。

(四) 清算费用

清算费用是指基金财产清算小组在进行基金清算过程中发生的所有合理费用, 清算费用由基金财产清算小组优先从基金财产中支付。

(五) 基金财产清算剩余资产的分配

依据基金财产清算的分配方案, 将基金财产清算后的全部剩余资产扣除基金财产清算费用、交纳所欠税款并清偿基金债务后, 按基金份额持有人持有的基金份额比例进行分配。

(六) 基金财产清算的公告

清算过程中的有关重大事项须及时公告; 基金财产清算报告经符合《中华人民共和国证券法》规定的会计师事务所审计并由律师事务所出具法律意见书后报中国证监会备案并公告。基金财产清算公告于基金财产清算报告报中国证监会备案后 5 个工作日内由基金财产清算小组进行公告, 基金财产清算小组应当将清算报告登载在规定网站上, 并将清算报告提示性公告登载在规定报刊上。

(七) 基金财产清算账册及文件的保存

基金财产清算账册及有关文件由基金托管人保存, 保存年限不低于法律法规规定的最低期限。

十八、基金托管人

(一) 基金托管人情况

1、基本情况

名称：中国农业银行股份有限公司（简称中国农业银行）

住所：北京市东城区建国门内大街 69 号

办公地址：北京市西城区复兴门内大街 28 号凯晨世贸中心东座

法定代表人：谷澍

成立日期：2009 年 1 月 15 日

批准设立机关和批准设立文号：中国银监会银监复[2009]13 号

基金托管资格批文及文号：中国证监会证监基字[1998]23 号

注册资本：34,998,303.4 万元人民币

存续期间：持续经营

联系电话：010-66060069

传真：010-68121816

联系人：任航

中国农业银行股份有限公司是中国金融体系的重要组成部分,总行设在北京。经国务院批准,中国农业银行整体改制为中国农业银行股份有限公司并于 2009 年 1 月 15 日依法成立。中国农业银行股份有限公司承继原中国农业银行全部资产、负债、业务、机构网点和员工。中国农业银行网点遍布中国城乡,成为国内网点最多、业务辐射范围最广,服务领域最广,服务对象最多,业务功能齐全的大型国有商业银行之一。在海外,中国农业银行同样通过自己的努力赢得了良好的信誉,每年位居《财富》世界 500 强企业之列。作为一家城乡并举、联通国际、功能齐备的大型国有商业银行,中国农业银行一贯秉承以客户为中心的经营理念,坚持审慎稳健经营、可持续发展,立足县域和城市两大市场,实施差异化竞争策略,着力打造“伴你成长”服务品牌,依托覆盖全国的分支机构、庞大的电子化网络和多元化的金融产品,致力为广大客户提供优质的金融服务,与广大客户共创价值、共同成长。

中国农业银行是中国第一批开展托管业务的国内商业银行,经验丰富,服务优质,业绩突出,2004 年被英国《全球托管人》评为中国“最佳托管银行”。2007 年中国农业银行通过了美国 SAS70 内部控制审计,并获得无保留意见的 SAS70 审计报告。自 2010 年起中国农业银行连续通过托管业务国际内控标准 (ISAE3402) 认证,表明了独立公正第三方对中国农

业银行托管服务运作流程的风险管理、内部控制的健全有效性的全面认可。中国农业银行着力加强能力建设,品牌声誉进一步提升,在 2010 年首届“‘金牌理财’ TOP10 颁奖盛典”中成绩突出,获“最佳托管银行”奖。2010 年再次荣获《首席财务官》杂志颁发的“最佳资产托管奖”。2012 年荣获第十届中国财经风云榜“最佳资产托管银行”称号;2013 年至 2017 年连续荣获上海清算所授予的“托管银行优秀奖”和中央国债登记结算有限责任公司授予的“优秀托管机构奖”称号;2015 年、2016 年荣获中国银行业协会授予的“养老金业务最佳发展奖”称号;2018 年荣获中国基金报授予的公募基金 20 年“最佳基金托管银行”奖;2019 年荣获证券时报授予的“2019 年度资产托管银行天玑奖”称号;2020 年被美国《环球金融》评为中国“最佳托管银行”;2021 年荣获全国银行同业拆借中心首次设立的“银行间本币市场优秀托管行”奖;2022 年在权威杂志《财资》年度评选中首次荣获“中国最佳保险托管银行”。

中国农业银行证券投资基金托管部于 1998 年 5 月经中国证监会和中国人民银行批准成立,2004 年更名为中国农业银行托管业务部。目前内设风险合规部/综合管理部、业务管理部、客户一部、客户二部、客户三部、客户四部、系统与信息管理部、营运管理部、营运一部、营运二部,拥有先进的安全防范设施和基金托管业务系统。

2、主要人员情况

中国农业银行托管业务部现有员工 302 名,其中具有高级职称的专家 60 名,服务团队成员专业水平高、业务素质好、服务能力强,高级管理层均有 20 年以上金融从业经验和高级技术职称,精通国内外证券市场的运作。

3、基金托管业务经营情况

截止到 2024 年 6 月 30 日,中国农业银行托管的封闭式证券投资基金和开放式证券投资基金共 885 只。

(二)、基金托管人的内部风险控制制度说明

1、内部控制目标

严格遵守国家有关托管业务的法律法规、行业监管规章和行内有关管理规定,守法经营、规范运作、严格监察,确保业务的稳健运行,保证基金财产的安全完整,确保有关信息的真实、准确、完整、及时,保护基金份额持有人的合法权益。

2、内部控制组织结构

风险管理委员会总体负责中国农业银行的风险管理与内部控制工作,对托管业务风险管理和内部控制工作进行监督和评价。托管业务部专门设置了风险管理处,配备了专职内控监

督人员负责托管业务的内控监督工作，独立行使监督稽核职权。

3、内部控制制度及措施

具备系统、完善的制度控制体系，建立了管理制度、控制制度、岗位职责、业务操作流程，可以保证托管业务的规范操作和顺利进行；业务人员具备从业资格；业务管理实行严格的复核、审核、检查制度，授权工作实行集中控制，业务印章按规程保管、存放、使用，账户资料严格保管，制约机制严格有效；业务操作区专门设置，封闭管理，实施音像监控；业务信息由专职信息披露人负责，防止泄密；业务实现自动化操作，防止人为事故的发生，技术系统完整、独立。

(三)、基金托管人对基金管理人运作基金进行监督的方法和程序

基金托管人通过参数设置将《基金法》、《运作办法》、基金合同、托管协议规定的投资比例和禁止投资品种输入监控系统，每日登录监控系统监督基金管理人的投资运作，并通过基金资金账户、基金管理人的投资指令等监督基金管理人的其他行为。

当基金出现异常交易行为时，基金托管人应当针对不同情况进行以下方式的处理：

- 1、电话提示。对媒体和舆论反映集中的问题，电话提示基金管理人；
- 2、书面警示。对本基金投资比例接近超标、资金头寸不足等问题，以书面方式对基金管理人进行提示；
- 3、书面报告。对投资比例超标、清算资金透支以及其他涉嫌违规交易等行为，书面提示有关基金管理人并报中国证监会。

十九、境外托管人

(一) 境外托管人的基本情况

公司名称：摩根大通银行(JPMorgan Chase Bank, National Association)

注册地址：1111 Polaris Parkway, Columbus, OH 43240, U.S.A.

办公地址：383 Madison Avenue, New York, NY 10179-0001, U.S.A.

法定代表人：James Dimon

成立时间：1799 年

总资产（截止 2022 年 12 月 31 日）：3.7 万亿美元

实收资本（截止 2022 年 12 月 31 日）：1,203 亿美元

托管资产规模（截止 2022 年 12 月 31 日）：28.6 万亿美元

信用等级：穆迪评级 Aa2（高级信用债券）

作为全球领先的金融服务公司，摩根大通拥有 3.7 万亿美元资产，在超过 60 个国家经营。在投资银行业务、消费者金融服务、小企业和商业银行业务、金融交易处理、资产管理和私募股权投资基金等方面，摩根大通均为业界领导者。

摩根大通自 1946 年开始为其美国客户提供托管服务。之后为响应客户投资海外的要求，摩根大通在 1974 年率先开展了一种综合性的服务-全球托管。此后，摩根大通继续扩展服务，以满足不断变化的客户需要。通过提供优质服务和创新的产品，摩根大通始终保持其领先地位。

如今，作为全球托管行业的领先者，摩根大通托管资产达 28.6 万亿美元，为全世界最大的机构投资者提供创新的托管、基金会计和服务以及证券服务。摩根大通是一家真正的全球机构，在超过 60 个国家有实体运作。与很多竞争对手不同之处在于，我们还可为客户提供市场领先的投资银行服务，包括外汇交易、全球期货与期权清算、股权及股权挂钩产品以及固定收益投资的交易与研究。同时，在资产负债表内和表外的现金和流动性方面，摩根大通也有很强的解决方案能力。

此外，摩根大通还是亚太地区全球托管的先行者之一，其历史可以追溯到 1974 年，在亚太地区 15 个国家/地区均有客户：日本、澳大利亚、文莱、中国大陆、中国香港、印度、马来西亚、新西兰、新加坡、韩国、中国台湾、菲律宾、泰国、东帝汶和越南。

(二) 境外托管人的职责

1、安全保管基金的境外资产，及时办理清算、交割事宜；

2、准时将公司行为信息通知基金管理人和/或基金托管人，确保基金及时收取所有应得收入；

3、其他由基金托管人委托其履行的职责。

二十、相关服务机构

(一) 销售机构及联系人

1、直销机构

名称：大成基金管理有限公司

住所：广东省深圳市南山区海德三道 1236 号大成基金总部大厦 5 层、27-33 层

办公地址：广东省深圳市南山区海德三道 1236 号大成基金总部大厦 27 层

法定代表人：吴庆斌

电话：0755-83183388

传真：0755-83199588

联系人：吴海灵

公司网址：www.dcfund.com.cn

大成基金客户服务热线：400-888-5558（免长途固话费）

(1) 大成基金深圳投资理财中心

地址：广东省深圳市南山区海德三道 1236 号大成基金总部大厦 27 层

联系人：吴海灵、关志玲、唐悦

电话：0755-22223556/22223177/22223555

传真：0755-83195235/83195242/83195232

2、代销机构

(1) 国泰君安证券股份有限公司

注册地址：中国（上海）自由贸易试验区商城路 618 号

办公地址：上海市静安区南京西路 768 号国泰君安大厦

法定代表人：贺青

联系电话：021-38676666

传真：021-38670666

联系人：钟伟镇

客户服务电话：95521

网址：www.gtja.com

(2) 中信建投证券股份有限公司

注册地址：北京市朝阳区安立路 66 号 4 号楼

法定代表人：王常青

客服电话：4008888108

联系人：权唐

电话：010-85130577

传真：010-65182261

网址：www.csc108.com

(3) 国信证券股份有限公司

注册地址：深圳市罗湖区红岭中路 1012 号国信证券大厦十六层至二十六层

法定代表人：张纳沙

客服电话：95536

联系人：李颖

电话：0755-82130833

传真：0755-82133952

网址：www.guosen.com.cn

(4) 招商证券股份有限公司

注册地址：深圳市福田区益田路江苏大厦 A 座 38-45 层

法定代表人：宫少林

客服电话：95565

联系人：黄婵君

电话：0755-82960167

传真：0755-82943636

网址：www.cmschina.com

(5) 中信证券股份有限公司

注册地址：广东省深圳市福田区中心三路 8 号卓越时代广场（二期）北座

法定代表人：张佑君

客服电话：95548

联系人：顾凌

电话：010-60838696

传真：010-84865560

网址：www.cs.ecitic.com

(6) 中国银河证券股份有限公司

注册地址：北京市丰台区西营街 8 号院 1 号楼 7 至 18 层 101

法定代表人：陈共炎

客服电话：4008-888-888

联系人：辛国政

联系电话：010-83574507

传真：010-83574807

网址：www.chinastock.com.cn

(7) 国投证券股份有限公司

注册地址：深圳市福田区福田街道福华一路 119 号安信金融大厦

办公地址：深圳市福田区福田街道福华一路 119 号安信金融大厦

法定代表人：段文务

联系人：陈剑虹

电话：0755-81682519

客户服务电话：95517

网址：<http://www.essence.com.cn/>

(8) 华泰证券股份有限公司

注册地址：南京市江东中路 228 号

办公地址：南京市建邺区江东中路 228 号华泰证券广场

法定代表人：周易

客服电话：95597

联系人：庞晓芸

电话：0755-82492193

传真：0755-82492962

网址：www.htsc.com.cn

(9) 中信证券（山东）有限责任公司

注册地址：青岛市崂山区深圳路 222 号 1 号楼 2001

办公地址：青岛市市南区东海西路 28 号龙翔广场东座 5 层

法定代表人：肖海峰

联系人：赵如意

联系电话：0532-85725062

客户服务电话：95548

网址：<http://sd.citics.com/>

(10) 中信证券华南股份有限公司

注册地址：广州市天河区珠江西路 5 号广州国际金融中心主塔 19 层、20 层

办公地址：广州市天河区珠江西路 5 号广州国际金融中心主塔 19 层、20 层

法定代表人：胡伏云

联系人：陈靖

联系电话：020-88836999

客户服务电话：95548

传真：020-88836984

网址：www.gzs.com.cn

(11) 浙商证券股份有限公司

地址：浙江省杭州市杭大路 1 号黄龙世纪广场 A 座 6-7 楼

法定代表人：吴承根

联系人：张智

电话：021-64716089

客服电话：95345

网址：www.stocke.com.cn

(12) 国盛证券有限责任公司

注册地址：江西省南昌市北京西路 88 号江信国际金融大厦

办公地址：江西省南昌市北京西路 88 号江信国际金融大厦 4 楼

法定代表人：徐丽峰

联系人：周欣玲

电话：0791-86281305、13803512671

传真：0791-86281305

客户服务电话：956080

网址：www.gszq.com

(13) 中泰证券股份有限公司

注册地址：济南市经七路 86 号

法定代表人：王洪

联系人：吴阳

电话：0531-81283938

客服电话：95538

网址：www.zts.com.cn

(14) 中国国际金融股份有限公司

注册地址：北京市朝阳区建国门外大街 1 号国贸大厦 2 座 27 层及 28 层

办公地址：北京市建国门外大街甲 6 号 SK 大厦

法定代表人：沈如军

联系人：杨涵宇

电话：010-65051166

网址：www.ciccs.com.cn

(15) 中国中金财富证券有限公司

注册地址：深圳市福田区益田路与福中路交界处荣超商务中心 A 栋第 18 层-21 层及第 04 层 01.02.03.05.11.12.13.15.16.18.19.20.21.22.23 单元

办公地址：深圳市福田区益田路 6003 号荣超商务中心 A 栋第 04、18 层至 21 层

法定代表人：高涛

联系人：刘毅

客户电话：400 600 8008

电话：0755-82023442

传真：0755-82026539

网址：www.china-invs.cn

(16) 华宝证券股份有限公司

办公地址：中国(上海)自由贸易试验区浦电路 370 号 2、3、4 层

注册地址：中国(上海)自由贸易试验区浦电路 370 号 2、3、4 层

法人：刘加海

联系人电话：021-20515476

客服电话：4008209898

网址：<https://www.cnhbstock.com/>

(17) 联储证券有限责任公司

注册地址：深圳市福田区福田街道岗厦社区深南大道南侧金地中心大厦 9 楼

办公地址：北京市朝阳区安定路 5 号院 3 号楼中建财富国际中心 27 层联储证券

法定代表人：吕春卫

联系人：丁倩云

联系电话：010-86499427、13051859661

传真：0755-23947482

客服电话：956006

网址：<http://www.lczq.com/>

基金管理人可根据有关法律、法规的要求，选择其他符合要求的机构代理销售本基金，并在基金管理人网站公示。

（二） 登记机构

名称：中国证券登记结算有限责任公司

地址：北京市西城区太平桥大街 17 号

法定代表人：于文强

联系人：赵亦清

电话：(010) 50938782

传真：(010) 50938907

（三） 律师事务所和经办律师

名称：上海市通力律师事务所

住所：上海市银城中路 68 号时代金融中心 19 楼

办公地址：上海市银城中路 68 号时代金融中心 19 楼

负责人：韩炯

电话：021-31358666

传真：021-31358600

经办律师：安冬、陆奇

联系人：安冬

（四） 会计师事务所和经办注册会计师

名称：普华永道中天会计师事务所(特殊普通合伙)

住所：中国(上海)自由贸易试验区陆家嘴环路 1318 号星展银行大厦 507 单元 01 室

办公地址：上海市浦东新区东育路 588 号前滩中心 42 楼

执行事务合伙人：李丹

电话：021-23238888

传真：021-23238800

联系人：徐翹楚

经办注册会计师：陈熹、徐翹楚

二十一、基金合同内容摘要

(一) 基金份额持有人、基金管理人和基金托管人的权利、义务

一) 基金管理人的权利与义务

1、根据《基金法》、《运作办法》及其他有关规定，基金管理人的权利包括但不限于：

- (1) 依法募集资金；
- (2) 自《基金合同》生效之日起，根据法律法规和《基金合同》独立运用并管理基金财产；
- (3) 依照《基金合同》收取基金管理费以及法律法规规定或中国证监会批准的其他费用；
- (4) 销售基金份额；
- (5) 按照规定召集基金份额持有人大会；
- (6) 依据《基金合同》及有关法律、法规规定监督基金托管人，如认为基金托管人违反了《基金合同》及国家有关法律、法规规定，应呈报中国证监会和其他监管部门，并采取必要措施保护基金投资者的利益；
- (7) 在基金托管人更换时，提名新的基金托管人；
- (8) 选择、更换基金销售机构，对基金销售机构的相关行为进行监督和处理；
- (9) 担任或委托其他符合条件的机构担任基金登记机构办理基金登记业务并获得《基金合同》规定的费用；
- (10) 依据《基金合同》及有关法律、法规规定决定基金收益的分配方案；
- (11) 在《基金合同》约定的范围内，拒绝或暂停受理申购、赎回与转换申请；
- (12) 依照法律法规为基金的利益对被投资公司行使股东权利，为基金的利益行使因基金财产投资于证券所产生的权利；
- (13) 在法律法规允许的前提下，为基金的利益依法为基金参与融资或转融通证券出借

等业务；

(14) 以基金管理人的名义，代表基金份额持有人的利益行使诉讼权利或者实施其他法律行为；

(15) 选择、更换律师事务所、会计师事务所、证券/期货经纪商或其他为基金提供服务的外部机构；

(16) 在符合有关法律、法规的前提下，制订和调整有关基金认购、申购、赎回、转换和非交易过户等业务规则；

(17) 法律法规及中国证监会规定的和《基金合同》约定的其他权利。

2、根据《基金法》、《运作办法》及其他有关规定，基金管理人的义务包括但不限于：

(1) 依法募集资金，办理或者委托经中国证监会认定的其他机构代为办理基金份额的发售、申购、赎回和登记事宜；

(2) 办理基金备案手续；

(3) 自《基金合同》生效之日起，以诚实信用、谨慎勤勉的原则管理和运用基金财产；

(4) 配备足够的具有专业资格的人员进行基金投资分析、决策，以专业化的经营方式管理和运作基金财产；

(5) 建立健全内部风险控制、监察与稽核、财务管理及人事管理等制度，保证所管理的基金财产和基金管理人的财产相互独立，对所管理的不同基金分别管理，分别记账，进行证券投资；

(6) 除依据《基金法》、《基金合同》及其他有关规定外，不得利用基金财产为自己及任何第三人谋取利益，不得委托第三人运作基金财产；

(7) 依法接受基金托管人的监督；

(8) 采取适当合理的措施使计算基金份额认购、申购、赎回对价的方法符合《基金合同》等法律文件的规定，按有关规定计算并公告基金净值信息，确定基金份额申购、赎回对价，编制申购赎回清单；

(9) 进行基金会计核算并编制基金财务会计报告；

(10) 编制季度报告、中期报告和年度报告；

(11) 严格按照《基金法》、《基金合同》及其他有关规定，履行信息披露及报告义务；

(12) 保守基金商业秘密，不泄露基金投资计划、投资意向等。除《基金法》、《基金合同》及其他有关规定另有规定外，在基金信息公开披露前应予保密，不向他人泄露，但向监管机构、司法机关提供或因审计、法律等外部专业顾问提供服务而向其提供的情况除外；

(13) 按《基金合同》的约定确定基金收益分配方案, 及时向基金份额持有人分配基金收益;

(14) 按规定受理申购与赎回申请, 及时、足额支付赎回对价;

(15) 依据《基金法》、《基金合同》及其他有关规定召集基金份额持有人大会或配合基金托管人、基金份额持有人依法召集基金份额持有人大会;

(16) 按规定保存基金财产管理业务活动的会计账册、报表、记录和其他相关资料 15 年以上, 法律法规另有规定的从其规定;

(17) 确保需要向基金投资者提供的各项文件或资料在规定时间内发出, 并且保证投资者能够按照《基金合同》规定的时间和方式, 随时查阅到与基金有关的公开资料, 并在支付合理成本的前提下得到有关资料的复印件;

(18) 组织并参加基金财产清算小组, 参与基金财产的保管、清理、估价、变现和分配;

(19) 面临解散、依法被撤销或者被依法宣告破产时, 及时报告中国证监会并通知基金托管人;

(20) 因违反《基金合同》导致基金财产的损失或损害基金份额持有人合法权益时, 应当承担赔偿责任, 其赔偿责任不因其退任而免除;

(21) 监督基金托管人按法律法规和《基金合同》规定履行自己的义务, 基金托管人违反《基金合同》造成基金财产损失时, 基金管理人应为基金份额持有人利益向基金托管人追偿;

(22) 当基金管理人将其义务委托第三方处理时, 应当对第三方处理有关基金事务的行为承担责任;

(23) 以基金管理人名义, 代表基金份额持有人利益行使诉讼权利或实施其他法律行为;

(24) 基金在募集期间未能达到基金的备案条件, 《基金合同》不能生效, 基金管理人承担全部募集费用, 将已募集资金并加计银行同期活期存款利息在基金募集期结束后 30 日内退还基金认购人;

(25) 执行生效的基金份额持有人大会的决议;

(26) 建立并保存基金份额持有人名册;

(27) 应确保向基金托管人提供的相应资料、文件、信息等均为完整、准确、合法、有效;

(28) 法律法规及中国证监会规定的和《基金合同》约定的其他义务。

二) 基金托管人的权利与义务

1、根据《基金法》、《运作办法》及其他有关规定，基金托管人的权利包括但不限于：

(1) 自《基金合同》生效之日起，依法律法规和《基金合同》的规定安全保管基金财产；

(2) 依《基金合同》约定获得基金托管费以及法律法规规定或监管部门批准的其他费用；

(3) 监督基金管理人对本基金的投资运作，如发现基金管理人违反《基金合同》及国家法律法规行为，对基金财产、其他当事人的利益造成重大损失的情形，应呈报中国证监会，并采取必要措施保护基金投资者的利益；

(4) 根据相关市场规则，为基金开设资金账户、证券账户等投资所需账户、为基金办理证券/期货交易资金清算；

(5) 提议召开或召集基金份额持有人大会；

(6) 在基金管理人更换时，提名新的基金管理人；

(7) 选择、更换或撤销境外托管人，可授权境外托管人代为履行其承担的受托人职责；

(8) 法律法规及中国证监会规定的和《基金合同》约定的其他权利。

2、根据《基金法》、《运作办法》及其他有关规定，基金托管人的义务包括但不限于：

(1) 以诚实信用、勤勉尽责的原则持有并安全保管基金财产；

(2) 设立专门的基金托管部门，具有符合要求的营业场所，配备足够的、合格的熟悉基金托管业务的专职人员，负责基金财产托管事宜；

(3) 建立健全内部风险控制、监察与稽核、财务管理及人事管理等制度，确保基金财产的安全，保证其托管的基金财产与基金托管人自有财产以及不同的基金财产相互独立；对所托管的不同的基金分别设置账户，独立核算，分账管理，保证不同基金之间在账户设置、资金划拨、账册记录等方面相互独立；

(4) 除依据《基金法》、《基金合同》及其他有关规定外，不得利用基金财产为自己及任何第三人谋取利益，不得委托第三人托管基金财产；

(5) 保管（或委托境外托管人保管）由基金管理人代表基金签订的与基金有关的重大合同及有关凭证；

(6) 按规定开设基金财产的资金账户和证券账户等投资所需账户，按照《基金合同》的约定，根据基金管理人的投资指令，及时办理清算、交割事宜；

(7) 保守基金商业秘密，除《基金法》、《基金合同》及其他有关规定另有规定外，在

基金信息公开披露前予以保密，不得向他人泄露，但向监管机构、司法机关提供或因审计、法律等外部专业顾问提供服务而向其提供的情况除外；

(8) 复核、审查基金管理人计算的基金资产净值、基金份额净值、基金份额申购、赎回对价；

(9) 办理与基金托管业务活动有关的信息披露事项；

(10) 对基金财务会计报告、季度报告、中期报告和年度报告出具意见，说明基金管理人在各重要方面的运作是否严格按照《基金合同》的规定进行；如果基金管理人未执行《基金合同》规定的行为，还应当说明基金托管人是否采取了适当的措施；

(11) 保存基金管理人就管理本基金的资金汇出、汇入、兑换、收汇、付汇、资金往来、委托及成交记录等相关资料，其保存的时间应当不少于法律法规规定的最低期限；保存基金托管业务活动的记录、账册、报表和其他相关资料不低于法律法规规定的期限；

(12) 从基金管理人或其委托的登记机构处接收并保存基金份额持有人名册；

(13) 按规定制作相关账册并与基金管理人核对；

(14) 依据基金管理人的指令或有关规定向基金份额持有人支付基金收益和赎回对价；

(15) 依据《基金法》、《基金合同》及其他有关规定，召集基金份额持有人大会或配合基金管理人、基金份额持有人依法召集基金份额持有人大会；

(16) 按照法律法规和《基金合同》的规定监督基金管理人的投资运作；

(17) 参加基金财产清算小组，参与基金财产的保管、清理、估价、变现和分配；

(18) 面临解散、依法被撤销或者被依法宣告破产时，及时报告中国证监会和银行监管机构，并通知基金管理人；

(19) 因违反《基金合同》导致基金财产损失时，应承担赔偿责任，其赔偿责任不因其退任而免除；

(20) 按规定监督基金管理人按法律法规和《基金合同》规定履行自己的义务，基金管理人因违反《基金合同》造成基金财产损失时，应为基金份额持有人利益向基金管理人追偿；

(21) 执行生效的基金份额持有人大会的决议；

(22) 对基金的境外财产，基金托管人可授权境外托管人代为履行其承担的职责。境外托管人依据基金财产投资地法律法规、监管要求、证券交易所规则、市场惯例以及其与基金托管人之间的主次托管协议持有、保管基金财产，并履行资金清算等职责。境外托管人在履行职责过程中，因本身过错、疏忽等原因而导致基金财产受损的，基金托管人应当承担相应责任；在决定境外托管人是否存在过错、疏忽等不当行为，应根据基金托管人与境外托管人

之间的协议适用法律及当地的法律法规、证券市场规则与惯例决定；但基金托管人已按照谨慎、尽职的原则选择、委任和监督境外托管人，且境外托管人已按照当地法律法规、证券市场规则与惯例的要求托管资产的前提下，对境外托管人的破产而产生的损失，托管人不承担责任；

(23) 保护基金份额持有人利益，按照规定对基金日常投资行为和资金汇出入情况实施监督，如发现投资指令或资金汇出入违法、违规，应当及时向中国证监会、外管局报告；

(24) 安全保护基金财产，准时将公司行为信息通知基金管理人，确保基金及时收取所有应得收入；

(25) 根据相关法律法规规定，向中国证监会和外管局报告基金管理人境外投资情况，并按相关规定进行国际收支申报；

(26) 办理基金管理人就管理本基金的有关结汇、售汇、收汇、付汇和人民币资金结算业务；

(27) 法律法规及中国证监会规定的和《基金合同》约定的其他义务。

三) 基金份额持有人

基金投资者持有本基金基金份额的行为即视为对《基金合同》的承认和接受，基金投资者自依据《基金合同》取得基金份额，即成为本基金份额持有人和《基金合同》的当事人，直至其不再持有本基金的基金份额。基金份额持有人作为《基金合同》当事人并不以在《基金合同》上书面签章或签字为必要条件。

每份基金份额具有同等的合法权益。

1、根据《基金法》、《运作办法》及其他有关规定，基金份额持有人的权利包括但不限于：

- (1) 分享基金财产收益；
- (2) 参与分配清算后的剩余基金财产；
- (3) 依法转让或者申请赎回其持有的基金份额；
- (4) 按照规定要求召集或召开基金份额持有人大会；
- (5) 出席或者委派代表出席基金份额持有人大会，对基金份额持有人大会审议事项行使表决权；
- (6) 查阅或者复制公开披露的基金信息资料；
- (7) 监督基金管理人的投资运作；
- (8) 对基金管理人、基金托管人、基金服务机构损害其合法权益的行为依法提起诉讼

或仲裁；

(9) 法律法规及中国证监会规定的和《基金合同》约定的其他权利。

2、根据《基金法》、《运作办法》及其他有关规定，基金份额持有人的义务包括但不限于：

(1) 认真阅读并遵守《基金合同》、招募说明书等信息披露文件；

(2) 了解所投资基金产品，了解自身风险承受能力，自主判断基金的投资价值，自主做出投资决策，自行承担投资风险；

(3) 关注基金信息披露，及时行使权利和履行义务；

(4) 交纳基金认购款项、申购对价、现金差额及法律法规和《基金合同》所规定的费用；

(5) 在其持有的基金份额范围内，承担基金亏损或者《基金合同》终止的有限责任；

(6) 不从事任何有损基金及其他《基金合同》当事人合法权益的活动；

(7) 执行生效的基金份额持有人大会的决议；

(8) 返还在基金交易过程中因任何原因获得的不当得利；

(9) 法律法规及中国证监会规定的和《基金合同》约定的其他义务。

(二) 基金份额持有人大会召集、议事及表决的程序和规则

基金份额持有人大会由基金份额持有人组成，基金份额持有人的合法授权代表有权代表基金份额持有人出席会议并表决。基金份额持有人持有的每一基金份额拥有平等的投票权。

本基金联接基金的基金份额持有人可以凭所持有的联接基金份额出席或者委派代表出席本基金的基金份额持有人大会并参与表决。在计算参会份额和计票时，联接基金基金份额持有人持有的享有表决权的基金份额数和表决票数为：在本基金基金份额持有人大会的权益登记日，联接基金持有本基金份额的总数乘以该基金份额持有人所持有的联接基金份额占联接基金总份额的比例，计算结果按照四舍五入的方法，保留到整数位。

联接基金的基金管理人不应以联接基金的名义代表联接基金的全体基金份额持有人以本基金的基金份额持有人的身份行使表决权，但可接受联接基金的特定基金份额持有人的委托以联接基金的基金份额持有人代理人的身份出席本基金的基金份额持有人大会并参与表决。

联接基金的基金管理人代表联接基金的基金份额持有人提议召开或召集本基金份额持有人大会的，须先遵照联接基金基金合同的约定召开联接基金的基金份额持有人大会，联接基金的基金份额持有人大会决定提议召开或召集本基金份额持有人大会的，由联接基金的基

金管理人代表联接基金的基金份额持有人提议召开或召集本基金份额持有人大会。

本基金基金份额持有人大会不设日常机构。若未来本基金基金份额持有人大会成立日常机构，则按照届时有效的法律法规的规定执行。

一) 召开事由

1、当出现或需要决定下列事由之一的，应当召开基金份额持有人大会，法律法规和中国证监会另有规定的除外：

- (1) 终止《基金合同》；
- (2) 更换基金管理人；
- (3) 更换基金托管人；
- (4) 转换基金运作方式；
- (5) 调整基金管理人、基金托管人的报酬标准；
- (6) 变更基金类别；
- (7) 本基金与其他基金的合并；
- (8) 变更基金投资目标、范围或策略；
- (9) 变更基金份额持有人大会程序；
- (10) 基金管理人或基金托管人要求召开基金份额持有人大会；
- (11) 单独或合计持有本基金总份额 10%以上（含 10%）基金份额的基金份额持有人（以基金管理人收到提议当日的基金份额计算，下同）就同一事项书面要求召开基金份额持有人大会；
- (12) 终止基金上市，但因基金不再具备上市条件而被深圳证券交易所终止上市的情形除外；
- (13) 对基金合同当事人权利和义务产生重大影响的其他事项；
- (14) 法律法规、《基金合同》或中国证监会规定的其他应当召开基金份额持有人大会的事项。

2、在法律法规规定和《基金合同》约定的范围内且对基金份额持有人利益无实质性不利影响的前提下，以下情况可由基金管理人和基金托管人协商后修改，不需召开基金份额持有人大会：

- (1) 法律法规要求增加的基金费用的收取；
- (2) 调整本基金的申购费率、调低赎回费率或变更收费方式、调整基金销售币种；
- (3) 因相应的法律法规发生变动、相关证券交易所或者登记机构的相关业务规则发生

变动而应当对《基金合同》进行修改；

(4) 对《基金合同》的修改对基金份额持有人利益无实质性不利影响或修改不涉及《基金合同》当事人权利义务关系发生重大变化；

(5) 基金管理人、相关证券交易所和登记机构等在法律法规、《基金合同》规定的范围内调整有关基金认购、申购、赎回、交易、转托管、非交易过户等业务的规则（包括但不限于申购赎回清单的调整、开放时间的调整等）；

(6) 基金推出新业务或服务；

(7) 调整基金份额类别设置、对基金份额分类办法及规则进行调整；

(8) 标的指数更名或调整指数编制方法，以及在对基金份额持有人利益无实质性不利影响的前提下变更业绩比较基准；

(9) 本基金的联接基金采取其他方式参与本基金的申购赎回；

(10) 调低其他应由本基金或基金份额持有人承担的费用；

(11) 调整基金的申购赎回方式及申购对价、赎回对价组成；

(12) 基金开通场外申购、赎回等相关业务；

(13) 增加、减少或调整基金销售币种；

(14) 按照法律法规和基金合同规定不需召开基金份额持有人大会的其他情形。

二) 会议召集人及召集方式

1、除法律法规规定或《基金合同》另有约定外，基金份额持有人大会由基金管理人召集。

2、基金管理人未按规定召集或不能召集时，由基金托管人召集。

3、基金托管人认为有必要召开基金份额持有人大会的，应当向基金管理人提出书面提议。基金管理人应当自收到书面提议之日起 10 日内决定是否召集，并书面告知基金托管人。基金管理人决定召集的，应当自出具书面决定之日起 60 日内召开；基金管理人决定不召集，基金托管人仍认为有必要召开的，应当由基金托管人自行召集，并自出具书面决定之日起 60 日内召开并告知基金管理人，基金管理人应当配合。

4、代表基金份额 10%以上（含 10%）的基金份额持有人就同一事项书面要求召开基金份额持有人大会，应当向基金管理人提出书面提议。基金管理人应当自收到书面提议之日起 10 日内决定是否召集，并书面告知提出提议的基金份额持有人代表和基金托管人。基金管理人决定召集的，应当自出具书面决定之日起 60 日内召开；基金管理人决定不召集，代表基金份额 10%以上（含 10%）的基金份额持有人仍认为有必要召开的，应当向基金托管人提

出书面提议。基金托管人应当自收到书面提议之日起 10 日内决定是否召集，并书面告知提出提议的基金份额持有人代表和基金管理人；基金托管人决定召集的，应当自出具书面决定之日起 60 日内召开并告知基金管理人，基金管理人应当配合。

5、代表基金份额 10%以上（含 10%）的基金份额持有人就同一事项要求召开基金份额持有人大会，而基金管理人、基金托管人都不召集的，单独或合计代表基金份额 10%以上（含 10%）的基金份额持有人有权自行召集，并至少提前 30 日报中国证监会备案。基金份额持有人依法自行召集基金份额持有人大会的，基金管理人、基金托管人应当配合，不得阻碍、干扰。

6、基金份额持有人会议的召集人负责选择确定开会时间、地点、方式和权益登记日。

三）召开基金份额持有人大会的通知时间、通知内容、通知方式

1、召开基金份额持有人大会，召集人应于会议召开前 30 日，在规定媒介公告。基金份额持有人大会通知应至少载明以下内容：

（1）会议召开的时间、地点和会议形式；

（2）会议拟审议的事项、议事程序和表决方式；

（3）有权出席基金份额持有人大会的基金份额持有人的权益登记日；

（4）授权委托证明的内容要求（包括但不限于代理人身份，代理权限和代理有效期限等）、送达时间和地点；

（5）会务常设联系人姓名及联系电话；

（6）出席会议者必须准备的文件和必须履行的手续；

（7）召集人需要通知的其他事项。

2、采取通讯开会方式并进行表决的情况下，由会议召集人决定在会议通知中说明本次基金份额持有人大会所采取的具体通讯方式、委托的公证机关及其联系方式和联系人、表决意见寄交的截止时间和收取方式。

3、如召集人为基金管理人，还应另行书面通知基金托管人到指定地点对表决意见的计票进行监督；如召集人为基金托管人，则应另行书面通知基金管理人到指定地点对表决意见的计票进行监督；如召集人为基金份额持有人，则应另行书面通知基金管理人和基金托管人到指定地点对表决意见的计票进行监督。基金管理人或基金托管人拒不派代表对表决意见的计票进行监督的，不影响表决意见的计票效力。

四）基金份额持有人出席会议的方式

基金份额持有人大会可通过现场开会方式、通讯开会方式或法律法规、监管机构允许的

其他方式召开，会议的召开方式由会议召集人确定。

1、现场开会。由基金份额持有人本人出席或以代理投票授权委托证明委派代表出席，现场开会时基金管理人和基金托管人的授权代表应当列席基金份额持有人大会，基金管理人或基金托管人不派代表列席的，不影响表决效力。现场开会同时符合以下条件时，可以进行基金份额持有人大会议程：

(1) 亲自出席会议者持有基金份额的凭证、受托出席会议者出具的委托人持有基金份额的凭证及委托人的代理投票授权委托证明符合法律法规、《基金合同》和会议通知的规定，并且持有基金份额的凭证与基金管理人持有的登记资料相符；

(2) 经核对，汇总到会者出示的在权益登记日持有基金份额的凭证显示，有效的基金份额不少于本基金在权益登记日基金总份额的二分之一（含二分之一）。若到会者在权益登记日代表的有效的基金份额少于本基金在权益登记日基金总份额的二分之一，召集人可以在原公告的基金份额持有人大会召开时间的 3 个月以后、6 个月以内，就原定审议事项重新召集基金份额持有人大会。重新召集的基金份额持有人大会到会者在权益登记日代表的有效的基金份额应不少于本基金在权益登记日基金总份额的三分之一（含三分之一）。

2、通讯开会。通讯开会系指基金份额持有人将其对表决事项的投票以书面形式或大会公告载明的其他方式在表决截止日以前送达至召集人指定的地址。通讯开会应以书面方式或大会公告载明的其他方式进行表决，若基金份额持有人采取非书面形式进行投票的，则召集人对于其投票的书面记录即视为该基金份额持有人的表决意见。

在同时符合以下条件时，通讯开会的方式视为有效：

(1) 会议召集人按《基金合同》约定公布会议通知后，在 2 个工作日内连续公布相关提示性公告；

(2) 召集人按基金合同约定通知基金托管人（如果基金托管人为召集人，则为基金管理人）到指定地点对表决意见的计票进行监督。会议召集人在基金托管人（如果基金托管人为召集人，则为基金管理人）和公证机关的监督下按照会议通知规定的方式收取基金份额持有人的表决意见；基金托管人或基金管理人经通知不参加收取表决意见的，不影响表决效力；

(3) 本人直接出具表决意见或授权他人代表出具表决意见的，基金份额持有人所持有的基金份额不小于在权益登记日基金总份额的二分之一（含二分之一）；若本人直接出具表决意见或授权他人代表出具表决意见基金份额持有人所持有的基金份额小于在权益登记日基金总份额的二分之一，召集人可以在原公告的基金份额持有人大会召开时间的 3 个月以后、6 个月以内，就原定审议事项重新召集基金份额持有人大会。重新召集的基金份额持有

人大会应当有代表三分之一以上(含三分之一)基金份额的持有人直接出具表决意见或授权他人代表出具表决意见;

(4) 上述第(3)项中直接出具表决意见的基金份额持有人或受托代表他人出具表决意见的代理人,同时提交的持有基金份额的凭证、受托出具表决意见的代理人出具的委托人持有基金份额的凭证及委托人的代理投票授权委托证明符合法律法规、《基金合同》和会议通知的规定,并与基金登记机构记录相符。

3、在不与法律法规冲突和监管机关允许的情况下,经会议通知载明,本基金的基金份额持有人亦可采用其他非书面方式授权其代理人出席基金份额持有人大会,授权方式可以采用书面、网络、电话、短信或其他方式,具体方式由会议召集人确定并在会议通知中列明。

4、在会议召开方式上,本基金亦可采用其他非现场方式或者以现场方式与非现场方式相结合的方式召开基金份额持有人大会,会议程序比照现场开会和通讯方式开会的程序进行。基金份额持有人可以采用书面、网络、电话、短信或其他方式进行表决,具体方式由会议召集人确定并在会议通知中列明。

五) 议事内容与程序

1、议事内容及提案权

议事内容为关系基金份额持有人利益的重大事项,如《基金合同》的重大修改、决定终止《基金合同》、更换基金管理人、更换基金托管人、与其他基金合并、法律法规及《基金合同》规定的其他事项以及会议召集人认为需提交基金份额持有人大会讨论的其他事项。

基金份额持有人大会的召集人发出召集会议的通知后,对原有提案的修改应当在基金份额持有人大会召开前及时公告。

基金份额持有人大会不得对未事先公告的议事内容进行表决。

2、议事程序

(1) 现场开会

在现场开会的方式下,首先由大会主持人按照下列第七)条规定程序确定和公布监票人,然后由大会主持人宣读提案,经讨论后进行表决,并形成大会决议。大会主持人为基金管理人授权出席会议的代表,在基金管理人授权代表未能主持大会的情况下,由基金托管人授权其出席会议的代表主持;如果基金管理人授权代表和基金托管人授权代表均未能主持大会,则由出席大会的基金份额持有人和代理人所持表决权的 50%以上(含 50%)选举产生一名基金份额持有人作为该次基金份额持有人大会的主持人。基金管理人和基金托管人拒不出席或主持基金份额持有人大会,不影响基金份额持有人大会作出的决议的效力。

会议召集人应当制作出席会议人员的签名册。签名册载明参加会议人员姓名（或单位名称）、身份证明文件号码、持有或代表有表决权的基金份额、委托人姓名（或单位名称）和联系方式等事项。

（2）通讯开会

在通讯开会的情况下，首先由召集人提前 30 日公布提案，在所通知的表决截止日期后 2 个工作日内在公证机关监督下由召集人统计全部有效表决，在公证机关监督下形成决议。

六）表决

基金份额持有人所持每份基金份额有一票表决权。

基金份额持有人大会决议分为一般决议和特别决议：

1、一般决议，一般决议须经参加大会的基金份额持有人或其代理人所持表决权的二分之一以上（含二分之一）通过方为有效；除下列第 2 项所规定的须以特别决议通过事项以外的其他事项均以一般决议的方式通过。

2、特别决议，特别决议应当经参加大会的基金份额持有人或其代理人所持表决权的三分之二以上（含三分之二）通过方可做出。除法律法规另有规定或基金合同另有约定外，转换基金运作方式、更换基金管理人或者基金托管人、终止《基金合同》、本基金与其他基金合并以特别决议通过方为有效。

基金份额持有人大会采取记名方式进行投票表决。

采取通讯方式进行表决时，除非在计票时有充分的相反证据证明，否则提交符合会议通知中规定的确认投资者身份文件的表决视为有效出席的投资者，表面符合会议通知规定的表决意见视为有效表决，表决意见模糊不清或相互矛盾的视为弃权表决，但应当计入出具表决意见的基金份额持有人所代表的基金份额总数。

基金份额持有人大会的各项提案或同一项提案内并列的各项议题应当分开审议、逐项表决。

在上述规则的前提下，具体规则以召集人发布的基金份额持有人大会通知为准。

七）计票

1、现场开会

（1）如大会由基金管理人或基金托管人召集，基金份额持有人大会的主持人应当在会议开始后宣布在出席会议的基金份额持有人和代理人中选举两名基金份额持有人代表与大会召集人授权的一名监督员共同担任监票人；如大会由基金份额持有人自行召集或大会虽然由基金管理人或基金托管人召集，但是基金管理人或基金托管人未出席大会的，基金份额持

有人大会的主持人应当在会议开始后宣布在出席会议的基金份额持有人中选举三名基金份额持有人代表担任监票人。基金管理人或基金托管人不出席大会的，不影响计票的效力。

(2) 监票人应当在基金份额持有人表决后立即进行清点并由大会主持人当场公布计票结果。

(3) 如果会议主持人或基金份额持有人或代理人对于提交的表决结果有异议，可以在宣布表决结果后立即对所投票数要求进行重新清点。监票人应当进行重新清点，重新清点以一次为限。重新清点后，大会主持人应当当场公布重新清点结果。

(4) 计票过程应由公证机关予以公证，基金管理人或基金托管人拒不出席大会的，不影响计票的效力。

2、通讯开会

在通讯开会的情况下，计票方式为：由大会召集人授权的两名监督员在基金托管人授权代表（若由基金托管人召集，则为基金管理人授权代表）的监督下进行计票，并由公证机关对其计票过程予以公证。基金管理人或基金托管人拒派代表对表决意见的计票进行监督的，不影响计票和表决结果。

八) 生效与公告

基金份额持有人大会的决议，召集人应当自通过之日起 5 日内报中国证监会备案。

基金份额持有人大会的决议自表决通过之日起生效。

基金份额持有人大会决议自生效之日起依照《信息披露办法》的有关规定在规定媒介上公告。如果采用通讯方式进行表决，在公告基金份额持有人大会决议时，必须将公证书全文、公证机构、公证员姓名等一同公告。

基金管理人、基金托管人和基金份额持有人应当执行生效的基金份额持有人大会的决议。生效的基金份额持有人大会决议对全体基金份额持有人、基金管理人、基金托管人均有约束力。

九) 本部分关于基金份额持有人大会召开事由、召开条件、议事程序、表决条件等规定，凡是直接引用法律法规的部分，如将来法律法规修改导致相关内容被取消或变更的，基金管理人经与基金托管人协商一致并提前公告后，可直接对本部分内容进行修改和调整，无需召开基金份额持有人大会审议。

(三) 基金合同解除和终止的事由、程序

一) 《基金合同》的变更

1、变更基金合同涉及法律法规规定或基金合同约定应经基金份额持有人大会决议通过

的事项的,应召开基金份额持有人大会决议通过。对于法律法规规定和基金合同约定可不经基金份额持有人大会决议通过的事项,由基金管理人和基金托管人同意后变更并公告,并报中国证监会备案。

2、关于《基金合同》变更的基金份额持有人大会决议自生效后方可执行,自决议生效后两日内在规定媒介公告。

二)《基金合同》的终止事由

有下列情形之一的,经履行相关程序后,《基金合同》应当终止:

- 1、基金份额持有人大会决定终止的;
- 2、基金管理人、基金托管人职责终止,在 6 个月内没有新基金管理人、新基金托管人承接的;
- 3、《基金合同》约定的其他情形;
- 4、相关法律法规和中国证监会规定的其他情况。

三)基金财产的清算

1、基金财产清算小组:自出现《基金合同》终止事由之日起 30 个工作日内成立基金财产清算小组,基金管理人组织基金财产清算小组并在中国证监会的监督下进行基金财产清算。

2、基金财产清算小组组成:基金财产清算小组成员由基金管理人、基金托管人、符合《中华人民共和国证券法》规定的注册会计师、律师以及中国证监会指定的人员组成。基金财产清算小组可以聘用必要的工作人员。

3、基金财产清算小组职责:基金财产清算小组负责基金财产的保管、清理、估价、变现和分配。基金财产清算小组可以依法进行必要的民事活动。

4、基金财产清算程序:

- (1)《基金合同》终止情形出现时,由基金财产清算小组统一接管基金财产;
- (2)对基金财产和债权债务进行清理和确认;
- (3)对基金财产进行估值和变现;
- (4)制作清算报告;
- (5)聘请会计师事务所对清算报告进行外部审计,聘请律师事务所对清算报告出具法律意见书;
- (6)将清算报告报中国证监会备案并公告;
- (7)对基金剩余财产进行分配。

5、基金财产清算的期限为 6 个月，但因本基金所持证券的流动性受到限制而不能及时变现的，清算期限相应顺延。

四) 清算费用

清算费用是指基金财产清算小组在进行基金清算过程中发生的所有合理费用，清算费用由基金财产清算小组优先从基金财产中支付。

五) 基金财产清算剩余资产的分配

依据基金财产清算的分配方案，将基金财产清算后的全部剩余资产扣除基金财产清算费用、交纳所欠税款并清偿基金债务后，按基金份额持有人持有的基金份额比例进行分配。

六) 基金财产清算的公告

清算过程中的有关重大事项须及时公告；基金财产清算报告经符合《中华人民共和国证券法》规定的会计师事务所审计并由律师事务所出具法律意见书后报中国证监会备案并公告。基金财产清算公告于基金财产清算报告报中国证监会备案后 5 个工作日内由基金财产清算小组进行公告，基金财产清算小组应当将清算报告登载在规定网站上，并将清算报告提示性公告登载在规定报刊上。

七) 基金财产清算账册及文件的保存

基金财产清算账册及有关文件由基金托管人保存，保存年限不低于法律法规规定的最低期限。

(四) 争议解决方式

各方当事人同意，因《基金合同》而产生的或与《基金合同》有关的一切争议，如经友好协商未能解决的，任何一方均有权将争议提交位于北京的中国国际经济贸易仲裁委员会，根据提交仲裁时该会现时有效的仲裁规则进行仲裁。仲裁裁决是终局性的，并对各方当事人具有约束力。除非仲裁裁决另有规定，仲裁费由败诉方承担。

争议处理期间，基金管理人、基金托管人应恪守各自的职责，继续忠实、勤勉、尽责地履行基金合同规定的义务，维护基金份额持有人的合法权益。

基金合同受中国（为本基金合同之目的，不包括香港特别行政区、澳门特别行政区和台湾地区）法律管辖并从其解释。

(五) 基金合同存放地和投资者取得基金合同的方式

《基金合同》可印制成册，供投资者在基金管理人、基金托管人、销售机构的办公场所和营业场所查阅。

二十二、基金托管协议内容摘要

(一) 托管协议当事人

一) 基金管理人

名称：大成基金管理有限公司

住所：广东省深圳市南山区海德三道 1236 号大成基金总部大厦 5 层、27-33 层

法定代表人：吴庆斌

设立日期：1999 年 4 月 12 日

批准设立机关及批准设立文号：中国证券监督管理委员会，中国证监会证监基字(1999)

10 号

组织形式：有限责任公司

注册资本：贰亿元人民币

存续期限：持续经营

联系电话：0755-83183388

经营范围：基金管理业务、发起设立基金及中国证券监督管理委员会批准的其他业务。

二) 基金托管人

名称：中国农业银行股份有限公司

注册地址：北京市东城区建国门内大街 69 号

办公地址：北京市西城区复兴门内大街 28 号凯晨世贸中心东座 F9

邮政编码：100031

法定代表人：谷澍

成立时间：2009 年 1 月 15 日

基金托管资格批文及文号：中国证监会证监基字[1998]23 号

批准设立机关和批准设立文号：中国银监会银监复[2009]13 号

组织形式：股份有限公司

注册资金：34,998,303.4 万元人民币

存续期间：持续经营

经营范围：吸收公众存款；发放短期、中期、长期贷款；办理国内外结算；办理票据承兑与贴现；发行金融债券；代理发行、代理兑付、承销政府债券；买卖政府债券、金融债券；从事同业拆借；买卖、代理买卖外汇；结汇、售汇；从事银行卡业务；提供信用证服务及担

保；代理收付款项及代理保险业务；提供保管箱服务；代理资金清算；各类汇兑业务；代理政策性银行、外国政府和国际金融机构贷款业务；贷款承诺；组织或参加银团贷款；外汇存款；外汇贷款；外汇汇款；外汇借款；发行、代理发行、买卖或代理买卖股票以外的外币有价证券；外汇票据承兑和贴现；自营、代客外汇买卖；外币兑换；外汇担保；资信调查、咨询、见证业务；企业、个人财务顾问服务；证券公司客户交易结算资金存管业务；证券投资基金托管业务；企业年金托管业务；产业投资基金托管业务；合格境外机构投资者境内证券投资托管业务；代理开放式基金业务；电话银行、手机银行、网上银行业务；金融衍生产品交易业务；经国务院银行业监督管理机构等监管部门批准的其他业务。

（二）基金托管人与基金管理人之间的业务监督、核查

基金托管人对基金管理人的业务监督和核查

一）基金托管人根据有关法律法规的规定及基金合同的约定，建立相关的技术系统，对基金管理人的投资运作进行监督。主要包括以下方面：

1、基金托管人根据有关法律法规的规定及基金合同的约定，对基金投资范围、投资对象进行监督。基金合同明确约定基金投资风格或证券选择标准的，基金管理人应按照基金托管人要求的格式提供投资品种池和交易对手库，以便基金托管人运用相关技术系统，对基金实际投资是否符合基金合同关于证券选择标准的约定进行监督，对存在疑义的事项进行核查。

本基金主要投资于标的指数成份券和备选成份券。此外，为更好地实现投资目标，本基金可参与其他境外市场投资工具和境内市场投资工具投资。

境外市场投资工具包括已与中国证监会签署双边监管合作谅解备忘录的国家或地区证券监管机构登记注册的公募基金（包括交易型开放式基金（ETF））；已与中国证监会签署双边监管合作谅解备忘录的国家或地区证券市场挂牌交易的普通股、优先股、全球存托凭证和美国存托凭证、房地产信托凭证；政府债券、公司债券、可转换债券、住房按揭支持证券、资产支持证券以及经中国证监会认可的国际金融组织发行的证券；银行存款、可转让存单、银行承兑汇票、银行票据、商业票据、回购协议、短期政府债券等货币市场工具；与固定收益、股权、信用、商品指数、基金等标的物挂钩的结构性投资产品；远期合约、互换及经中国证监会认可的境外交易所上市交易的权证、期权、期货等金融衍生产品；以及法律法规或中国证监会允许基金投资的其他金融工具，但须符合中国证监会相关规定。其中，对于非成份股、备选成份股的投资部分，本基金若投资于香港市场的，可通过合格境内机构投资者（QDII）境外投资额度或内地与香港股票市场交易互联互通机制进行投资。

境内市场投资工具包括依法发行上市的其他股票（包括主板、创业板及其他中国证监会允许基金投资的股票和存托凭证）、债券（包括国债、央行票据、金融债、企业债、公司债、中期票据、短期融资券、超短期融资券、公开发行的次级债、政府支持机构债券、政府支持债券、地方政府债券、可转换债券（含可分离交易可转债）、可交换债券及其他经中国证监会允许投资的债券）、货币市场工具、同业存单、债券回购、资产支持证券、银行存款、股指期货、国债期货、股票期权以及法律法规或中国证监会允许基金投资的其他金融工具（但须符合中国证监会的相关规定）。本基金可根据相关法律法规和基金合同的约定，参与融资业务和转融通证券出借业务。

基金的投资组合比例为：本基金投资于股票的比例不低于基金资产的 80%；投资于标的指数成份股和备选成份股、跟踪同一标的指数的基金、期货期权等相关衍生工具的合约市值的比例不得低于基金资产净值的 90%，且不低于非现金基金资产的 80%，因法律法规的规定而受限制的情形除外。

如法律法规或监管机构以后允许基金投资其他品种或变更投资品种的投资比例限制，基金管理人可在履行适当程序后，可以将其纳入投资范围或调整上述投资品种的投资比例。

2、基金托管人根据有关法律法规的规定及基金合同的约定，对基金投资、融资、融券比例进行监督。基金托管人按下述比例和调整期限进行监督：

A、基金境内投资应遵循以下限制：

（1）本基金投资于同一原始权益人的各类资产支持证券的比例，不得超过基金资产净值的 10%；

（2）本基金持有的全部资产支持证券，其市值不得超过基金资产净值的 20%；

（3）本基金持有的同一（指同一信用级别）资产支持证券的比例，不得超过该资产支持证券规模的 10%；

（4）本基金管理人管理的全部基金投资于同一原始权益人的各类资产支持证券，不得超过其各类资产支持证券合计规模的 10%；

（5）本基金应投资于信用级别评级为 BBB 以上（含 BBB）的资产支持证券。基金持有资产支持证券期间，如果其信用等级下降、不再符合投资标准，应在评级报告发布之日起 3 个月内予以全部卖出；

（6）基金财产参与股票发行申购，本基金所申报的金额不超过本基金的总资产，本基金所申报的股票数量不超过拟发行股票公司本次发行股票的总量；

（7）本基金进入全国银行间同业市场进行债券回购的最长期限为 1 年，债券回购到期

后不得展期；

(8) 本基金参与股指期货交易，应当遵守下列要求：本基金在任何交易日日终，持有的买入股指期货合约价值，不得超过基金资产净值的 10%；在任何交易日日终，持有的卖出股指期货合约价值不得超过基金持有的股票总市值的 20%；本基金所持有的股票市值和买入、卖出股指期货合约价值，合计（轧差计算）应当符合基金合同关于股票投资比例的有关约定；在任何交易日内交易（不包括平仓）的股指期货合约的成交金额不得超过上一交易日基金资产净值的 20%；

(9) 本基金参与国债期货交易，应当遵守下列要求：本基金在任何交易日日终，持有的买入国债期货合约价值，不得超过基金资产净值的 15%；在任何交易日日终，持有的卖出国债期货合约价值不得超过基金持有的债券总市值的 30%；基金所持有的债券（不含到期日在一年以内的政府债券）市值和买入、卖出国债期货合约价值，合计（轧差计算）应当符合基金合同关于债券投资比例的有关约定；在任何交易日内交易（不包括平仓）的国债期货合约的成交金额不得超过上一交易日基金资产净值的 30%；

(10) 本基金参与股票期权交易，应当遵守下列要求：基金因未平仓的期权合约支付和收取的权利金总额不得超过基金资产净值的 10%；开仓卖出认购期权的，应持有足额标的证券；开仓卖出认沽期权的，应持有合约行权所需的全额现金或交易所规则认可的可冲抵期权保证金的现金等价物；未平仓的期权合约面值不得超过基金资产净值的 20%。其中，合约面值按照行权价乘以合约乘数计算；

(11) 在任何交易日日终，持有的买入国债期货和股指期货合约价值与有价证券市值之和，不得超过基金资产净值的 100%；其中，有价证券指股票、债券（不含到期日在一年以内的政府债券）、资产支持证券、买入返售金融资产（不含质押式回购）等；

(12) 每个交易日日终在扣除国债期货合约、股指期货合约、股票期权合约需缴纳的交易保证金后，应当保持不低于交易保证金一倍的现金，其中，现金不包括结算备付金、存出保证金、应收申购款等；

(13) 本基金资产总值不超过基金资产净值的 140%；

(14) 本基金参与融资的，每个交易日日终，本基金持有的融资买入股票与其他有价证券市值之和，不得超过基金资产净值的 95%；

(15) 本基金参与转融通证券出借业务的，应当符合下列要求：①参与转融通证券出借业务的资产不得超过基金资产净值的 30%，其中出借期限在 10 个交易日以上的出借证券应纳入《流动性风险管理规定》所述流动性受限证券的范围；②参与转融通证券出借业务的单

只证券不得超过基金持有该证券总量的 30%；③最近 6 个月内日均基金资产净值不得低于 2 亿元；④证券出借的平均剩余期限不得超过 30 天，平均剩余期限按照市值加权平均计算。因证券市场波动、证券发行人合并、基金规模变动等基金管理人之外的因素致使基金投资不符合本条上述规定的，基金管理人不得新增出借业务；

(16) 本基金主动投资于流动性受限资产的市值合计不得超过基金资产净值的 15%；因证券市场波动、上市公司股票停牌、基金规模变动等基金管理人之外的因素致使基金不符合该比例限制的，基金管理人不得主动新增流动性受限资产的投资，法律法规另有规定的，从其规定；

(17) 本基金与私募类证券资管产品及中国证监会认定的其他主体为交易对手开展逆回购交易的，可接受质押品的资质要求应当与基金合同约定的投资范围保持一致；

(18) 本基金投资境内发行的存托凭证的比例限制依照境内上市交易的股票执行，与境内上市交易的股票合并计算；

(19) 法律法规及中国证监会规定的和基金合同约定的其他投资限制。

对于除第 (5)、(12)、(15)、(16)、(17) 项外的其他比例限制，因证券/期货市场波动、证券发行人合并、基金规模变动、标的指数成份券调整、标的指数成份券流动性限制等基金管理人之外的因素致使基金投资比例不符合上述规定投资比例的，基金管理人应当在 10 个交易日内进行调整，但中国证监会规定的特殊情形除外。法律法规另有规定的，从其规定。

B、本基金境外投资应遵循以下限制：

(1) 本基金持有同一家银行的存款不得超过基金净值的 20%，其中银行应当是中资商业银行在境外设立的分行或在最近一个会计年度达到中国证监会认可的信用评级机构评级的境外银行，但在基金托管账户的存款可以不受上述限制；

(2) 本基金持有与中国证监会签署双边监管合作谅解备忘录国家或地区以外的其他国家或地区证券市场挂牌交易的证券资产不得超过基金资产净值的 10%，其中持有任一国家或地区市场的证券资产不得超过基金资产净值的 3%；

(3) 本基金持有非流动性资产市值不得超过基金净值的 10%。前项非流动性资产是指法律或《基金合同》规定的流通受限证券以及中国证监会认定的其他资产；

(4) 本基金持有境外基金的市值合计不得超过本基金资产净值的 10%，持有货币市场基金不受此限制；

(5) 本基金管理人管理的全部基金持有任何一只境外基金，不得超过该境外基金总份额的 20%；

(6)为应付赎回、交易清算等临时用途借入现金的比例不得超过基金资产净值的 10%，临时借入现金的期限以中国证监会规定的期限为准；

(7) 金融衍生品投资

基金投资衍生品应当仅限于投资组合避险或有效管理，不得用于投机或放大交易，同时应当严格遵守下列规定：

1) 基金的金融衍生品全部敞口不得高于基金资产净值的 100%；

2) 基金投资期货支付的初始保证金、投资期权支付或收取的期权费、投资柜台交易衍生品支付的初始费用的总额不得高于基金资产净值的 10%；

3) 基金投资于远期合约、互换等柜台交易金融衍生品，应当符合以下要求：

①所有参与交易对手方（中资商业银行除外）应当具有不低于中国证监会认可的信用评级机构评级；

②交易对手方应当至少每个工作日对交易进行估值，并且基金可在任何时候以公允价值终止交易；

③任一交易对手方的市值计价敞口不得超过基金资产净值的 20%；

4) 基金管理人应当在基金会计年度结束后 60 个工作日内向中国证监会提交包括衍生品头寸及风险分析年度报告；

5) 基金不得直接投资与实物商品相关的衍生品；

(8) 本基金可以参与证券借贷交易，并且应当遵守下列规定：

1) 所有参与交易对手方（中资商业银行除外）应当具有中国证监会认可的信用评级机构评级；

2) 应当采取市值计价制度进行调整以确保担保物市值不低于已借出证券市值的 102%；

3) 借方应当在交易期内及时向本基金支付已借出证券产生的所有股息、利息和分红。一旦借方违约，本基金根据协议和有关法律有权保留和处置担保物以满足索赔需要；

4) 除中国证监会另有规定外，担保物可以是以下金融工具或品种：

①现金；

②存款证明；

③商业票据；

④政府债券；

⑤中资商业银行或由不低于中国证监会认可的信用评级机构评级的境外金融机构（作为交易对手方或其关联方的除外）出具的不可撤销信用证；

5) 本基金有权在任何时候终止证券借贷交易并在正常市场惯例的合理期限内要求归还任一或所有已借出的证券;

6) 基金管理人应当对基金参与证券借贷交易中发生的任何损失负相应责任;

(9) 基金可以根据正常市场惯例参与正回购交易、逆回购交易, 并且应当遵守下列规定:

1) 所有参与正回购交易对手方(中资商业银行除外)应当具有中国证监会认可的信用评级机构信用评级;

2) 参与正回购交易, 应当采取市值计价制度对卖出收益进行调整以确保现金不低于已售出证券市值的 102%。一旦买方违约, 本基金根据协议和有关法律有权保留或处置卖出收益以满足索赔需要;

3) 买方应当在正回购交易期内及时向本基金支付售出证券产生的所有股息、利息和分红;

4) 参与逆回购交易, 应当对购入证券采取市值计价制度进行调整以确保已购入证券市值不低于支付现金的 102%。一旦卖方违约, 本基金根据协议和有关法律有权保留或处置已购入证券以满足索赔需要;

5) 基金管理人应当对基金参与证券正回购交易、逆回购交易中发生的任何损失负相应责任;

(10) 基金参与证券借贷交易、正回购交易, 所有已借出而未归还证券总市值或所有已售出而未回购证券总市值均不得超过基金总资产的 50%;

前项比例限制计算, 基金因参与证券借贷交易、正回购交易而持有的担保物、现金不得计入基金总资产。

若基金超过上述境外投资比例限制中的(1)——(5)条, 应当在超过比例后 30 个工作日内采用合理的商业措施减仓, 以符合投资比例限制要求。

C、本基金境内外投资均应遵循以下限制:

本基金投资于股票的比例不低于基金资产的 80%; 投资于标的指数成份股和备选成份股、跟踪同一标的指数的基金、期货期权等相关衍生工具的合约市值的比例不得低于基金资产净值的 90%, 且不低于非现金基金资产的 80%。

因证券/期货市场波动、证券发行人合并、基金规模变动、标的指数成份券调整、标的指数成份券流动性限制等基金管理人之外的因素致使基金投资比例不符合上述规定投资比例的, 基金管理人应当在 10 个交易日内进行调整, 但中国证监会规定的特殊情形除外。法律

法规另有规定的，从其规定。

基金管理人应当自基金合同生效之日起 6 个月内使基金的投资组合比例符合基金合同的有关约定。在上述期间内，本基金的投资范围、投资策略应当符合基金合同的约定。基金托管人对基金的投资的监督与检查自基金合同生效之日起开始。

法律法规或监管部门取消或调整上述限制，如适用于本基金，基金管理人在履行适当程序后，则本基金投资不再受相关限制或按照调整后的规定执行。

二) 基金托管人根据有关法律法规的规定及基金合同的约定，对本协议第 18 条第 (十一) 项基金投资禁止行为进行监督。

基金管理人运用基金财产买卖基金管理人、基金托管人及其控股股东、实际控制人或者与其有重大利害关系的公司发行的证券或者承销期内承销的证券，或者从事其他重大关联交易的，应当符合基金的投资目标和投资策略，遵循基金份额持有人利益优先原则，防范利益冲突，建立健全内部审批机制和评估机制，按照市场公平合理价格执行。相关交易必须事先得到基金托管人的同意，并按法律法规予以披露。重大关联交易应提交基金管理人董事会审议，并经过三分之二以上的独立董事通过。基金管理人董事会应至少每半年对关联交易事项进行审查。

法律、行政法规或监管部门取消或变更上述限制，如适用于本基金，基金管理人在履行适当程序后，则本基金投资不再受相关限制或以变更后的规定为准。

三) 基金托管人根据有关法律法规的规定及基金合同的约定，对基金管理人参与银行间债券市场进行监督。基金管理人应在基金投资运作之前向基金托管人提供经慎重选择的、本基金适用的银行间债券市场交易对手名单，并约定各交易对手所适用的交易结算方式。基金托管人监督基金管理人是否按事前提提供的银行间债券市场交易对手名单进行交易。基金管理人可以每半年对银行间债券市场交易对手名单进行更新，如基金管理人根据市场情况需要临时调整银行间债券市场交易对手名单，应向基金托管人说明理由，在与交易对手发生交易前 3 个工作日内与基金托管人协商解决。基金管理人收到基金托管人书面确认后，被确认调整的名单开始生效，新名单生效前已与本次剔除的交易对手所进行但尚未结算的交易，仍应按照协议进行结算。基金管理人负责对交易对手的资信控制，按银行间债券市场的交易规则进行交易，基金托管人则根据银行间债券市场成交单对合同履行情况进行监督，但不承担交易对手不履行合同造成的损失。如基金托管人事后发现基金管理人没有按照事先约定的交易对手或交易方式进行交易时，基金托管人应及时提醒基金管理人，基金托管人不承担由此造成的任何损失和责任。

四) 基金托管人根据有关法律法规的规定及基金合同的约定, 对基金管理人投资银行存款进行监督。

基金投资银行存款的, 基金管理人应根据法律法规的规定及基金合同的约定, 建立投资制度、审慎选择存款银行, 做好风险控制; 并按照基金托管人的要求配合基金托管人完成相关业务办理。

五) 基金托管人根据有关法律法规的规定及基金合同的约定, 对基金资产净值计算、基金份额净值计算、应收资金到账、基金费用开支及收入确定、基金收益分配、相关信息披露、基金宣传推介材料中登载基金业绩表现数据等进行监督和核查。

如果基金管理人未经基金托管人的审核擅自将不实的业绩表现数据印制在宣传推介材料上, 则基金托管人对此不承担任何责任, 并将在发现后立即报告中国证监会。

六) 基金托管人根据有关法律法规的规定及基金合同的约定, 对基金投资流通受限证券进行监督。

1、基金投资流通受限证券, 应遵守《关于基金投资非公开发行股票等流通受限证券有关问题的通知》等有关法律法规规定。

2、流通受限证券, 包括由《上市公司证券发行注册管理办法》规范的非公开发行股票、公开发行股票网下配售部分等在发行时明确一定期限锁定期的可交易证券, 不包括由于发布重大消息或其他原因而临时停牌的证券、已发行未上市证券、回购交易中的质押券等流通受限证券。

3、在首次投资流通受限证券之前, 基金管理人应当制定相关投资决策流程、风险控制制度、流动性风险控制预案等规章制度。基金管理人应当根据基金流动性的需要合理安排流通受限证券的投资比例, 并在风险控制制度中明确具体比例, 避免基金出现流动性风险。上述规章制度须经基金管理人董事会批准。上述规章制度经董事会通过之后, 基金管理人应当将上述规章制度以及董事会批准上述规章制度的决议提交给基金托管人。

4、在投资流通受限证券之前, 基金管理人应至少提前一个交易日内向基金托管人提供有关流通受限证券的相关信息, 具体应当包括但不限于如下文件 (如有):

拟发行数量、定价依据、监管机构的批准证明文件复印件、基金管理人与承销商签订的销售协议复印件、缴款通知书、基金拟认购的数量、价格、总成本、划款账号、划款金额、划款时间文件等。基金管理人应保证上述信息的真实、完整。

5、基金托管人在监督基金管理人投资流通受限证券的过程中, 如认为因市场出现剧烈变化导致基金管理人的具体投资行为可能对基金财产造成较大风险, 基金托管人有权要求基

金管理人对该风险的消除或防范措施进行补充和整改,并做出书面说明。否则,基金托管人经事先书面告知基金管理人,有权拒绝执行其有关指令。因拒绝执行该指令造成基金财产损失的,基金托管人不承担任何责任,并有权报告中国证监会。

6、基金管理人应保证基金投资的流通受限证券登记存管在本基金名下,并确保基金托管人能够正常查询。因基金管理人原因产生的流通受限证券登记存管问题,造成基金财产的损失或基金托管人无法安全保管基金财产的责任与损失,由基金管理人承担。

7、如果基金管理人未按照本协议的约定向基金托管人报送相关数据或者报送了虚假的数据,导致基金托管人不能履行基金托管人职责的,基金管理人应依法承担相应法律后果。除基金托管人未能依据基金合同及本协议履行职责外,因投资流通受限证券产生的损失,基金托管人按照本协议履行监督职责后不承担上述损失。

七)基金托管人发现基金管理人的上述事项及投资指令或实际投资运作中违反法律法规和基金合同的规定,应及时以书面形式通知基金管理人限期纠正。基金管理人应积极配合和协助基金托管人的监督和核查。基金管理人收到通知后应在下一工作日及时核对并以书面形式给基金托管人发出回函,就基金托管人的合理疑义进行解释或举证,说明违规原因及纠正期限,并保证在规定期限内及时改正。在上述规定期限内,基金托管人有权随时对通知事项进行复查,督促基金管理人改正。基金管理人对于基金托管人通知的违规事项未能在限期内纠正的,基金托管人应报告中国证监会。基金托管人发现基金管理人依据交易程序已经生效的投资指令违反法律、行政法规和其他有关规定,或者违反基金合同约定的,应当立即通知基金管理人,并报告中国证监会。

八)基金管理人应积极配合和协助基金托管人依照法律法规、基金合同和本托管协议对基金业务执行核查。对基金托管人发出的书面提示,基金管理人应在规定时间内答复并改正,或就基金托管人的合理疑义进行解释或举证;对基金托管人按照法规要求需向中国证监会报送基金监督报告的事项,基金管理人应积极配合提供相关数据资料和制度等。

九)基金托管人发现基金管理人存在重大违规行为,应及时报告中国证监会,同时通知基金管理人限期纠正,并将纠正结果报告中国证监会。基金管理人无正当理由,拒绝、阻挠对方根据本协议规定行使监督权,或采取拖延、欺诈等手段妨碍对方进行有效监督,情节严重或经基金托管人提出警告仍不改正的,基金托管人应报告中国证监会。

基金管理人对于基金托管人的业务核查

一)基金管理人对于基金托管人履行托管职责情况进行核查,核查事项包括但不限于基金托管人安全保管基金财产、开设和管理基金财产的资金账户和证券账户、复核基金管理人计

算的基金资产净值和基金份额净值、根据基金管理人指令办理清算交收、相关信息披露和监督基金投资运作等行为。

二) 基金管理人发现基金托管人擅自挪用基金财产、未对基金财产实行分账管理、未执行或无故延迟执行基金管理人资金划拨指令、泄露基金投资信息等违反《基金法》、《试行办法》、基金合同、本托管协议及其他有关规定时,应及时以书面形式通知基金托管人限期纠正。基金托管人收到通知后应及时核对并以书面形式对基金管理人发出回函。在限期内,基金管理人有权随时对通知事项进行复查,督促基金托管人改正。基金托管人对基金管理人通知的违规事项未能在限期内纠正的,基金管理人应报告中国证监会。

三) 基金托管人应积极配合基金管理人的核查行为,包括但不限于:提交相关资料以供基金管理人核查托管财产的完整性和真实性,在规定时间内答复基金管理人并改正。

(三) 基金财产的保管

一) 基金财产保管的原则

- 1、基金财产应独立于基金管理人、基金托管人、境外托管人的固有财产。
- 2、基金托管人应安全保管基金财产,未经基金管理人的合法合规指令或法律法规、基金合同及本托管协议另有规定,不得自行运用、处分、分配基金的任何财产。
- 3、基金托管人应按照规定开立或变更基金财产的资金账户和证券账户。
- 4、基金托管人对所托管的不同基金财产分别设置账户,确保基金财产的完整与独立。
- 5、基金托管人根据基金管理人和经基金管理人授权的境外投资顾问的指令,按照基金合同和本托管协议的约定保管基金财产,如有特殊情况双方可另行协商解决。

二) 基金募集期间及募集资金的验资

1、基金募集期间募集的资金应当存入登记结算机构的备付金账户;该账户由登记结算机构管理。

2、基金募集期满或基金停止募集时,募集的基金份额总额、基金募集金额、基金份额持有人人数符合基金合同及其他有关规定后,基金管理人应在规定时间内,聘请符合《中华人民共和国证券法》规定的会计师事务所进行验资,出具验资报告。出具的验资报告由参加验资的 2 名或 2 名以上中国注册会计师签字方为有效。验资完成后,基金管理人应将属于基金财产的全部资金划入基金托管账户中,并确保划入的资金与验资确认金额相一致。

3、若基金募集期限届满,未能达到基金备案的条件,由基金管理人按规定办理退款等事宜。

三) 基金资金账户的开立和管理

1、基金托管人以本基金、基金托管人或其境外托管人的名义(视当地法律或市场规则而定)在其营业机构或其境外托管人开立基金的资金账户,并根据基金管理人合法合规的指令办理资金收付。基金的银行预留印鉴由基金托管人保管和使用。

2、基金资金账户的开立和使用,限于满足开展基金业务的需要。基金托管人、基金管理人不得假借基金的名义开立任何其他银行账户;亦不得使用基金的任何账户进行基金业务以外的活动。

3、基金资金账户的开立和管理应符合账户所在国家或地区相关监管机构的有关规定。

四) 基金证券账户的开立和管理

1、基金托管人在基金所投资市场的证券交易所或登记结算机构处,按照该交易所或登记结算机构的业务规则以本基金、基金托管人或其境外托管人的名义为基金开立证券账户。基金托管人或其境外托管人负责办理与开立证券账户有关的手续。

2、基金证券账户的开立和使用,仅限于满足开展基金业务的需要。基金托管人和基金管理人以及境外托管人均不得出借或未经基金托管人、基金管理人双方同意擅自转让基金的任何证券账户,亦不得使用基金的任何账户进行基金业务以外的活动。

3、基金证券账户的开立和证券账户相关证明文件的保管由基金托管人负责,账户资产的管理和运用由基金管理人负责。

4、基金管理人投资于合法合规、符合基金合同的其他非交易所市场的投资品种时,在基金合同生效后,基金托管人或境外托管人根据投资所在市场以及国家或地区的相关规定,开立进行基金的投资活动所需要的各类证券和结算账户,并协助办理与各类证券和结算账户相关的投资资格。

5、基金证券账户的开立和管理应符合账户所在国家或地区有关法律的规定。

五) 其他账户的开立和管理

1、因业务发展需要而开立的其他账户,可以根据投资市场所在国家或地区法律法规和基金合同的规定,由基金托管人或其境外托管人负责开立。

2、投资市场所在国家或地区法律法规等有关规定对相关账户的开立和管理另有规定的,从其规定办理。

六) 基金财产投资的有关有价凭证等的保管

基金财产投资的境内有关实物证券由基金托管人存放于基金托管人的保管库,境外实物证券的保管另行约定。属于基金托管人及其境外托管人实际有效控制下的实物证券在基金托

管人保管期间的损坏、灭失，由此产生的责任应由基金托管人承担。基金托管人对基金托管人及其境外托管人以外机构实际有效控制的证券不承担保管责任。

七) 与基金财产有关的重大合同的保管

基金托管人按照法律法规保管由基金管理人代表基金签署的与基金有关的重大合同及有关凭证。基金管理人代表基金签署有关重大合同后应在收到合同正本后 30 日内将一份正本的原件提交给基金托管人。除另有规定外，基金管理人或其委托的第三方机构在代表基金签署与基金财产有关的重大合同时一般应保证有两份以上的正本，以便基金管理人和基金托管人至少各持有一份正本原件。重大合同的保管期限不低于法律法规规定的最低年限。

(四) 基金资产净值计算与复核

1、基金资产净值

基金资产净值是指基金资产总值减去负债（含各项有关税收）后的金额。基金份额净值是指基金资产净值除以基金份额总额所得的基金份额的价值，基金份额净值的计算精确到 0.0001 元，小数点后第五位四舍五入。基金管理人可以设立大额赎回情形下的净值精度应急调整机制。国家法律法规另有规定的，从其规定。

2、复核程序

基金管理人每个估值日对基金进行估值，估值原则应符合基金合同及其他法律法规的规定。基金管理人于每个估值日的约定时间之前将前一日的基金估值结果发送基金托管人经基金托管人复核无误后，由基金管理人依据基金合同和相关法律法规的规定对外公布。

3、在法律法规和中国证监会允许的情况下，基金管理人与基金托管人可以各自委托第三方机构进行基金资产估值，但不改变基金管理人与基金托管人对基金资产估值各自承担的责任，同时，须按照有关规定在基金定期报告中进行披露。

4、当相关法律法规或基金合同规定的估值方法不能客观反映基金财产公允价值时，基金管理人可根据具体情况，并与基金托管人商定后，按最能反映公允价值的价格估值。

5、基金管理人、基金托管人发现基金估值违反基金合同订明的估值方法、程序以及相关法律法规的规定或者未能充分维护基金份额持有人利益时，双方应及时进行协商和纠正。

6、当基金资产的估值导致基金份额净值小数点后 4 位内发生差错时，视为基金份额净值估值错误。基金管理人和基金托管人将采取必要、适当合理的措施确保基金资产估值的准确性、及时性。当基金估值出现影响基金份额净值的错误时，基金管理人应当立即纠正，并采取合理的措施防止损失进一步扩大；错误偏差达到基金份额净值的 0.25% 时，基金管理人应当通报基金托管人并报中国证监会备案；错误偏差达到基金份额净值 0.5% 时，基金管理

人应当公告、通报基金托管人并报中国证监会备案。如法律法规或监管机关对前述内容另有规定的，按其规定处理。

7、由于基金管理人对外公布的任何基金净值数据错误，导致该基金财产或基金份额持有人的实际损失，基金管理人应对此承担责任。若基金托管人计算的净值数据正确，则基金托管人对该损失不承担责任；若基金托管人计算的净值数据也不正确，则基金托管人也应承担部分未正确履行复核义务的责任。如果上述错误造成了基金财产或基金份额持有人的不当得利，且基金管理人及基金托管人已各自承担了赔偿责任，则基金管理人应负责向不当得利之主体主张返还不当得利。如果返还金额不足以弥补基金管理人已承担的赔偿金额，则双方按照各自赔偿金额的比例对返还金额进行分配。

8、如果基金托管人的复核结果与基金管理人的计算结果存在差异，且双方经协商未能达成一致，基金管理人可以按照其对基金份额净值的计算结果对外予以公布，基金托管人可以将相关情况报中国证监会备案。

9、由于不可抗力原因，或由于证券交易所、期货交易所、外汇市场、指数编制单位或登记机构等第三方发送的数据错误等原因，基金管理人和基金托管人虽然已经采取必要、适当、合理的措施进行检查，但未能发现错误的，由此造成的基金资产估值错误，基金管理人和基金托管人免除赔偿责任。但基金管理人、基金托管人应当积极采取必要的措施消除或减轻由此造成的影响。

（五）基金份额持有人名册的登记与保管

本基金的基金管理人和基金托管人须分别妥善保管的基金份额持有人名册，包括基金合同生效日、基金合同终止日、基金权益登记日、基金份额持有人大会权益登记日、每年 6 月 30 日、12 月 31 日的基金份额持有人名册。基金份额持有人名册的内容至少应包括持有人的名称和持有的基金份额。

基金份额持有人名册由登记机构编制，由基金管理人审核并提交基金托管人保管。基金托管人有权要求基金管理人提供任意一个交易日或全部交易日的基金份额持有人名册，基金管理人应及时提供，不得拖延或拒绝提供。

基金管理人应及时向基金托管人提交基金份额持有人名册。每年 6 月 30 日和 12 月 31 日的基金份额持有人名册应于下月前十个工作日内提交；基金合同生效日、基金合同终止日等涉及到基金重要事项日期的基金份额持有人名册应于发生日后十个工作日内提交。

基金管理人和基金托管人应妥善保管基金份额持有人名册，保存期限不低于法律法规要求的最低年限。基金托管人不得将所保管的基金份额持有人名册用于基金托管业务以外的其

他用途, 并应遵守保密义务。若基金管理人或基金托管人由于自身原因无法妥善保管基金份额持有人名册, 应按有关法规规定各自承担相应的责任。

(六) 争议解决方式

因本托管协议产生或与之相关的争议, 双方当事人应通过协商、调解解决, 协商、调解不能解决的, 任何一方均有权将争议提交中国国际经济贸易仲裁委员会, 仲裁地点为北京市, 按照中国国际经济贸易仲裁委员会届时有效的仲裁规则进行仲裁。仲裁裁决是终局的, 对当事人均有约束力, 除非仲裁裁决另有规定, 仲裁费由败诉方承担。

争议处理期间, 双方当事人应恪守基金管理人和基金托管人职责, 各自继续忠实、勤勉、尽责地履行基金合同和本托管协议规定的义务, 维护基金份额持有人的合法权益。

本托管协议受中国法律(为本协议之目的, 不包括香港特别行政区、澳门特别行政区和台湾地区法律)管辖并从其解释。

(七) 托管协议的修改与终止

一) 托管协议的变更程序

本托管协议双方当事人经协商一致, 可以对协议进行修改。修改后的新协议, 其内容不得与基金合同的规定有任何冲突。基金托管协议的变更报中国证监会备案。

二) 基金托管协议终止出现的情形

- 1、基金合同终止;
- 2、基金托管人解散、依法被撤销、破产或由其他基金托管人接管基金托管业务;
- 3、基金管理人解散、依法被撤销、破产或由其他基金管理人接管基金管理业务;
- 4、发生法律法规、中国证监会或基金合同规定的终止事项。

三) 基金财产的清算

1、基金财产清算小组: 自出现《基金合同》终止事由之日起 30 个工作日内成立基金财产清算小组, 基金管理人组织基金财产清算小组并在中国证监会的监督下进行基金财产清算。

2、基金财产清算小组组成: 基金财产清算小组成员由基金管理人、基金托管人、符合《中华人民共和国证券法》规定的注册会计师、律师以及中国证监会指定的人员组成。基金财产清算小组可以聘用必要的工作人员。

3、基金财产清算小组职责: 基金财产清算小组负责基金财产的保管、清理、估价、变现和分配。基金财产清算小组可以依法进行必要的民事活动。

4、基金财产清算程序:

- (1) 《基金合同》终止情形出现时, 由基金财产清算小组统一接管基金财产;
- (2) 对基金财产和债权债务进行清理和确认;
- (3) 对基金财产进行估值和变现;
- (4) 制作清算报告;
- (5) 聘请会计师事务所对清算报告进行外部审计, 聘请律师事务所对清算报告出具法律意见书;
- (6) 将清算报告报中国证监会备案并公告;
- (7) 对基金剩余财产进行分配。

5、基金财产清算的期限为 6 个月, 但因本基金所持证券的流动性受到限制而不能及时变现的, 清算期限相应顺延。

四) 清算费用

清算费用是指基金财产清算小组在进行基金清算过程中发生的所有合理费用, 清算费用由基金财产清算小组优先从基金财产中支付。

五) 基金财产的分配

基金财产按下列顺序清偿:

- (1) 支付清算费用;
- (2) 交纳所欠税款;
- (3) 清偿基金债务;
- (4) 按基金份额持有人持有的基金份额比例进行分配。

基金财产未按前款 (1)、(2)、(3) 小项规定清偿前, 不分配给基金份额持有人。

六) 基金财产清算的公告

清算过程中的有关重大事项须及时公告; 基金财产清算报告经符合《中华人民共和国证券法》规定的会计师事务所审计并由律师事务所出具法律意见书后报中国证监会备案并公告。基金财产清算公告于基金财产清算报告报中国证监会备案后 5 个工作日内由基金财产清算小组进行公告, 基金财产清算小组应当将清算报告登载在规定网站上, 并将清算报告提示性公告登载在规定报刊上。

七) 基金财产清算账册及文件的保存

基金财产清算账册及有关文件由基金托管人保存, 保存年限不低于法律法规规定的最低期限。

二十三、对基金份额持有人的服务

对于基金份额持有人基金管理人将根据具体情况提供一系列的服务。同时基金管理人依据基金份额持有人的需要和市场的变化, 有权增减或变更服务项目。主要服务内容如下:

(一) 客服中心电话服务

投资者拨打基金管理人客服热线 400-888-5558(国内免长途话费)可享有如下服务:A、自助语音服务:提供 7×24 小时电话自助语音的服务, 可进行账户查询、基金净值、基金产品等自助查询服务。B、人工坐席服务:提供每周五天,每天不少于 8 小时的人工坐席服务(法定节假日除外)。投资者可以通过该热线获得业务咨询、基金账户查询、交易情况查询、服务投诉及建议、信息定制、资料修改等专项服务。

(二) 综合对账服务

大成基金为持有人提供综合对账服务, 每年度以电子邮件、短信或其他方式向本公司直销持有人提供基金保有情况信息。本公司账单服务类型有月度、季度、年度对账单, 服务形式由持有人自主选择定制。具体包括: 电子邮件账单、手机短信账单、直销平台自助查询、客服热线查询等。为响应国家双碳战略, 倡导绿色环保对账方式, 本基金管理人欢迎持有人使用电子方式对账单, 同时为更好的服务老年持有人客户, 仍将保留自主订阅纸质对账单的服务措施(订阅纸质对账单的持有人需确保邮寄地址准确可送达)。

(三) 官方平台自助查询及资讯服务

基金管理人官方网站(www.dcfund.com.cn)和官方移动平台均可为投资者提供基金账户及交易情况查询、个人资料修改、手机短信和电子邮件信息定制等自助服务, 提供基金文件查阅、公司公告、热点问答、市场点评等信息资讯服务。同时, 也提供电子邮箱服务(客户服务邮箱: callcenter@dcfund.com.cn)和在线答疑服务。

(四) 网上交易服务

本基金管理人已开通个人投资者网上交易业务。个人投资者通过基金管理人官方网站以及官方移动平台办理基金认购、申购、赎回、转换、撤单、基金定投、分红方式修改、账户资料修改、交易密码修改、交易情况查询和账户信息查询等各类业务。其中, 基金定投、转换等业务的开通时间以另行公告为准。

(五) 定期定额投资计划

基金管理人通过非直销销售机构网点和本公司网上交易系统为投资者提供定期定额投资服务(本公司网上交易系统的定期定额投资服务目前仅对个人投资者开通)。通过定期定

额投资计划, 投资者可依托固定的渠道, 定期定额申购基金份额, 具体实施方法见有关公告或咨询客服热线。

(六) 客户投诉建议受理服务

投资者可以通过基金管理人或销售机构的柜台、投资理财中心、客服热线、网站在线栏目、电子邮件及信函等渠道进行投诉或提出建议。

二十四、其他应披露事项

- (一) 本基金管理人目前无重大诉讼事项。
- (二) 最近 3 年本基金管理人及高级管理人员没有受到任何处罚。
- (三) 2024 年 1 月 13 日至 2024 年 7 月 12 日发布的公告：
1. 2024 年 1 月 17 日《关于指定部分证券投资基金主流流动性服务商的公告》。
 2. 2024 年 1 月 19 日《大成纳斯达克 100 交易型开放式指数证券投资基金 (QDII) 2023 年第 4 季度报告》。
 3. 2024 年 1 月 31 日《关于大成纳斯达克 100 交易型开放式指数证券投资基金 (QDII) 新增华泰证券为申购赎回代办证券公司的公告》。
 4. 2024 年 2 月 7 日《大成纳斯达克 100 交易型开放式指数证券投资基金 (QDII) 暂停申购、赎回业务的公告》。
 5. 2024 年 3 月 8 日《关于大成纳斯达克 100 交易型开放式指数证券投资基金 (QDII) 新增中国国际金融股份有限公司为申购赎回代办证券公司的公告》。
 6. 2024 年 3 月 27 日《大成纳斯达克 100 交易型开放式指数证券投资基金 (QDII) 暂停申购、赎回业务的公告》。
 7. 2024 年 3 月 29 日《大成纳斯达克 100 交易型开放式指数证券投资基金 (QDII) 2023 年年度报告》。
 8. 2024 年 4 月 15 日《关于调整旗下部分基金基金份额净值的小数点保留位数并相应修订基金合同和托管协议的公告》。
 9. 2024 年 4 月 19 日《大成纳斯达克 100 交易型开放式指数证券投资基金 (QDII) 2024 年第 1 季度报告》。
 10. 2024 年 5 月 7 日《关于大成基金旗下部分交易型开放式指数证券投资基金新增中泰证券股份有限公司为申购赎回代办证券公司的公告》。
 11. 2024 年 5 月 23 日《大成纳斯达克 100 交易型开放式指数证券投资基金 (QDII) 暂停申购、赎回业务的公告》。
 12. 2024 年 6 月 17 日《大成纳斯达克 100 交易型开放式指数证券投资基金 (QDII) 暂停申购、赎回业务的公告》。
 13. 2024 年 6 月 17 日《大成纳斯达克 100 交易型开放式指数证券投资基金 (QDII) 暂停申购、赎回业务的公告》。

14. 2024 年 6 月 28 日《大成纳斯达克 100 交易型开放式指数证券投资基金 (QDII) 基金产品资料概要更新》。

15. 2024 年 7 月 2 日《大成纳斯达克 100 交易型开放式指数证券投资基金 (QDII) 暂停申购、赎回业务的公告》。

16. 2024 年 7 月 9 日《关于大成纳斯达克 100 交易型开放式指数证券投资基金增加部分券商为申购赎回代办证券公司的公告》。

(四) 在此之前公告的招募说明书及更新的招募说明书与本更新的招募说明书内容若有不一致之处, 以本更新的招募说明书为准。

二十五、招募说明书的存放及查阅方式

(一) 招募说明书的存放地点

本招募说明书存放在基金管理人、基金托管人、代销机构和注册登记机构的办公场所, 并刊登在基金管理人、基金托管人的网站上。

(二) 招募说明书的查阅方式

投资者可在办公时间免费查阅本基金的招募说明书, 也可按工本费购买本招募说明书的复印件, 但应以本基金招募说明书的正本为准。

二十六、备查文件

备查文件等文本存放在基金管理人、基金托管人和销售机构的办公场所和营业场所，在办公时间内可供免费查阅。

1、中国证监会准予大成纳斯达克 100 交易型开放式指数证券投资基金 (QDII) 募集注册的文件；

2、《大成纳斯达克 100 交易型开放式指数证券投资基金 (QDII) 基金合同》；

3、《大成纳斯达克 100 交易型开放式指数证券投资基金 (QDII) 托管协议》；

4、《大成基金管理有限公司开放式基金注册登记业务规则》；

5、法律意见书；

6、基金管理人业务资格批件和营业执照；

7、基金托管人业务资格批件和营业执照；

8、中国证监会要求的其他文件。

大成基金管理有限公司

2024 年 8 月 12 日