



百博生物

NEEQ: 830774

济南百博生物技术股份有限公司

JINAN BABIO BIOTECHNOLOGY CO.,LTD.

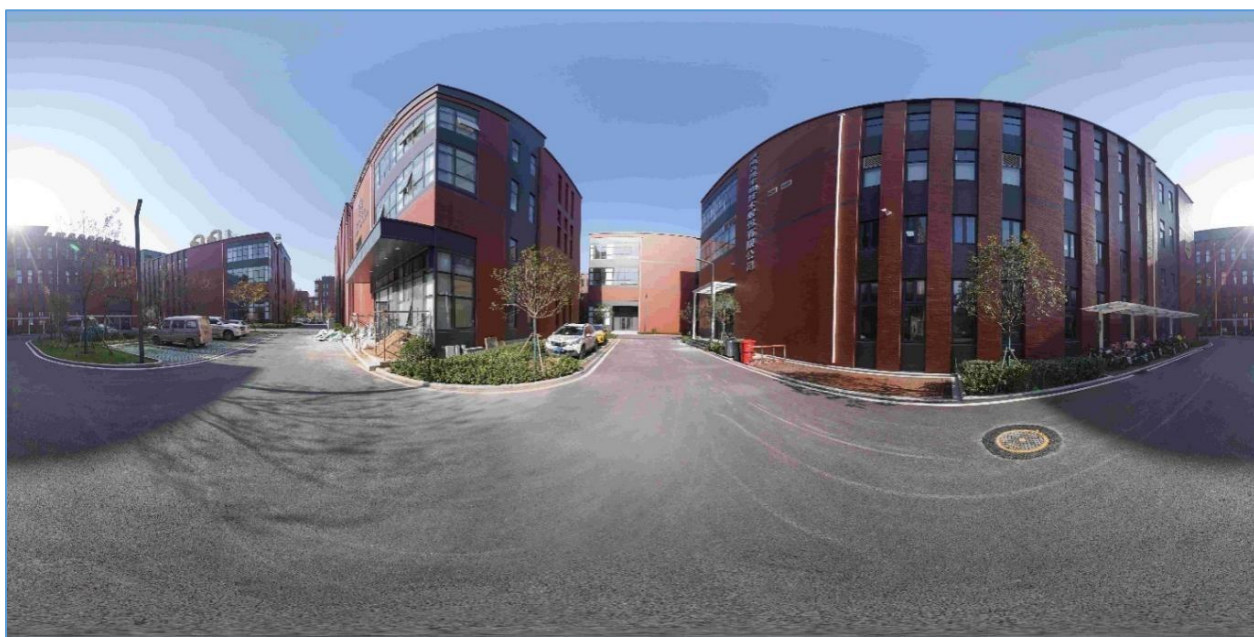

年度报告

— 2023 —

---

## 重要提示

- 一、公司控股股东、实际控制人、董事、监事、高级管理人员保证本报告所载资料不存在任何虚假记载、误导性陈述或者重大遗漏，并对其内容的真实性、准确性和完整性承担个别及连带责任。
- 二、公司负责人聂晖、主管会计工作负责人宋玉翠及会计机构负责人（会计主管人员）张晖保证年度报告中财务报告的真实、准确、完整。
- 三、本年度报告已经挂牌公司董事会审议通过，不存在未出席审议的董事。
- 四、中兴华会计师事务所（特殊普通合伙）对公司出具了标准无保留意见的审计报告。
- 五、本年度报告涉及未来计划等前瞻性陈述，不构成公司对投资者的实质承诺，投资者及相关人士均应当对此保持足够的风险认识，并且应当理解计划、预测与承诺之间的差异。
- 六、本年度报告已在“第二节会计数据、经营情况和管理层分析”之“九、公司面临的重大风险分析”对公司报告期内的重大风险因素进行分析，请投资者注意阅读。
- 七、未按要求披露的事项及原因

本报告不存在未按要求进行披露的事项。

## 目 录

第一节	公司概况 .....	5
第二节	会计数据、经营情况和管理层分析 .....	7
第三节	重大事件 .....	20
第四节	股份变动、融资和利润分配.....	23
第五节	公司治理 .....	36
第六节	财务会计报告 .....	41
附件	会计信息调整及差异情况.....	113

备查文件目录	载有公司负责人、主管会计工作负责人、会计机构负责人（会计主管人员）签名并盖章的财务报表
	载有会计师事务所盖章、注册会计师签名并盖章的审计报告原件（如有） 报告期内在指定信息披露平台上公开披露过的所有公司文件的正本及公告的原稿
文件备置地址	济南百博生物技术股份有限公司董事会秘书办公室

## 释义

释义项目		释义
公司、股份公司、本公司、百博生物、有限公司	指	济南百博生物技术股份有限公司
高级管理人员	指	公司总经理、副总经理、财务负责人、董事会秘书
管理层	指	董事、监事、高级管理人员的统称
三会	指	股东大会、董事会、监事会
公司章程	指	济南百博生物技术股份有限公司章程
主办券商、天风证券	指	天风证券股份有限公司
会计师事务所	指	中兴华会计师事务所(特殊普通合伙)
律所	指	北京市邦盛(济南)律师事务所
《公司法》	指	《中华人民共和国公司法》
《证券法》	指	《中华人民共和国证券法》
《公司章程》	指	《济南百博生物技术股份有限公司章程》
报告期、本期	指	2023年1月1日至2023年12月31日
元、万元	指	人民币、人民币万元

## 第一节 公司概况

企业情况			
公司中文全称	济南百博生物技术股份有限公司		
英文名称及缩写	JINAN BABIO BIOTECHNOLOGY CO., LTD.		
法定代表人	聂晖	成立时间	2003年11月5日
控股股东	控股股东为聂晖	实际控制人及其一致行动人	实际控制人为（聂晖），无一致行动人
行业（挂牌公司管理型行业分类）	C 制造业-27 医药制造业-276 生物药品制造-2762 基因工程药物和疫苗制造		
主要产品与服务项目	体外诊断试剂产品、医疗器械、自动化设备、电子产品等的研发、生产及销售		
挂牌情况			
股票交易场所	全国中小企业股份转让系统		
证券简称	百博生物	证券代码	830774
挂牌时间	2014年5月30日	分层情况	创新层
普通股股票交易方式	<input checked="" type="checkbox"/> 集合竞价交易 <input type="checkbox"/> 做市交易	普通股总股本（股）	60,580,622
主办券商（报告期内）	天风证券	报告期内主办券商是否发生变化	否
主办券商办公地址	湖北省武汉市武昌区中北路 217 号天风大厦 21 楼		
联系方式			
董事会秘书姓名	周晓彤	联系地址	山东省济南市高新区大正路 1777 号生物医药园中小企业产业化基地 5 号楼 303 厂房
电话	0531-67804876	电子邮箱	nie@jnbaibo.com
传真	0531-86420030		
公司办公地址	山东省济南市高新区大正路 1777 号生物医药园中小企业产业化基地 5 号楼 303 厂房	邮政编码	250100
公司网址	www.jnbaibo.com		
指定信息披露平台	www.neeq.com.cn		
注册情况			
统一社会信用代码	913701007563575874		

---

注册地址	山东省济南市高新区大正路 1777 号生物医药园中小企业产业化基地 5 号楼 303 厂房		
注册资本（元）	60,580,622	注册情况报告期内是否变更	是

## 第二节 会计数据、经营情况和管理层分析

### 一、 业务概要

#### (一) 商业模式与经营计划实现情况

##### 1、业务介绍

公司是一家专业从事医学体外诊断试剂研发、生产及销售的国家高新技术企业，产品主要涉及体外诊断行业项下的微生物诊断，生化诊断，POCT 及胶体金快速诊断，核酸诊断，以及前端样本采集、保存、提取等多个细分市场；公司销售产品涵盖微生物培养基类、病毒采样类、生化类、试剂盒和临检类以及其他类产品。

##### 2、关键资源

(1) 知识产权。医疗器械行业是全球典型的技术创新推动型行业，同时市场的需求呈现多元化趋势，因而行业须持续增加研发投入。公司作为“国家知识产权优势企业”，持续的创新能力是公司的关键资源之一。截止报告期末，公司共取得专利证书 48 项（其中国内发明专利 2 项、通过 PCT 渠道取得的海外发明专利 1 项）、软件著作权 8 项。

(2) 医疗器械注册证。截至报告期末，公司拥有 77 项医疗器械产品注册证及备案凭证。

(3) 质量管理体系。公司严格遵守医疗器械法律法规，建立了严格的质量管理体系。公司于 2020 年获得由北京国医械华光认证有限公司颁发的 ISO9001 和 ISO13485 质量管理体系证书，于 2021 年 4 月获得 Intertek 颁发的 ISO13485 质量管理体系证书，于 2021 年 12 月获得 SGS 颁发的 ISO13485 质量管理体系证书，三大机构的质量管理体系审核强化了公司产品在国内及国际注册中的体系支撑。公司的车间严格按照质量体系的标准进行设计，并达到万级净化标准。工作中严格执行质量方针目标，定期实施质量体系管理评审，帮助公司提供持续满足要求的数据和报告、提高竞争力、增强顾客满意度。

(4) 人才资源。经过多年的筛选与积淀，公司形成关键的多层次人才阶梯，具有一定的不可复制性。

##### 3、经营方式

“线上业务”与“线下业务”相结合：以线下为主，部分产品通过阿里巴巴、中国制造网等电商平台实现销售，部分产品通过销售人员电话推广、地面推广实现销售；

“国际业务”与“国内业务”相结合：按照产品线在国内、国际的市场情况，定位销售对象，布局销售渠道；

“经销渠道”与“直销渠道”相结合：以经销为主，直销为辅，部分产品直接销售给终端，但是大

部分产品通过经销商间接销售给终端。产品的终端用户主要为国内医疗机构、国外医疗机构、国内外各级疾病预防控制中心、海关及第三方检验中心等。

#### 4、收入来源：

公司拥有完整的采购、研发、生产及销售业务体系，主要是通过销售诊断试剂及服务实现盈利。

#### 5、商业模式：

报告期内及报告期后至报告披露日，公司的商业模式未发生明显变化。

## (二) 行业情况

### 1、行业发展概况

公司处于生物药品制造行业下的细分领域——体外诊断试剂行业。

#### (1) 体外诊断试剂

全球体外诊断市场现状为：根据美国 IQVIA 披露数据，2020-2021 年全球 IVD 市场的年复合增长率达到两位数，2021 年全球 IVD 市场规模为 1270 亿美元（其中新冠相关市场占比 43%），2020 年全球市场规模为 860 亿美元（其中新冠相关市场占比 26%），同比增长达到 44%（包含新冠相关市场）；不含新冠相关的市场增长率为 16%，远超 2020 年的增长速度。

中国体外诊断市场现状为：根据《CAIVD·中国体外诊断产业发展蓝皮书（2021-2022 年卷）》显示，汇总国内外有关中国体外诊断市场信息，以在中国市场销售的成品为主，生产企业出口价和外资企业第一手批发价为基础，去除非工业口径，且不计算原料和配件，2021 年中国体外诊断市场规模超过 1300 亿元人民币，增速 15%左右。

我国体外诊断经过上世纪 80 年代起步期，90 年代发展期，新世纪高速发展期三个阶段的跋涉，已成长为门类齐全，生产研发企业众多，流通企业布局全面，产业链日趋完善，产品品质不断提高，发展速度最快的生物药品制造行业细分领域之一。

#### (2) 微生物检测

微生物检测是体外诊断试剂行业的细分领域。微生物检测是指从患者的痰、尿、血液、穿刺液（胸腹水、关节液、心包液）、脑脊液、化脓及创伤口等处获取原液，扩大培养，鉴定菌种，最终确定临床用药方案的一整套流程。目前，体外诊断试剂行业如生化、免疫等各大领域已实现高度自动化，但无论是国内还是国外，微生物的检测一直是手工为主，究其原因，最主要是还是微生物检测在技术上无法完全用自动化仪器取代，尤其是标本处理和培养。



据《CAIVD·中国体外诊断行业年度报告（2021版）》显示，自动化、智能化是微生物检测未来发展的方向，由于新型传染病、院内感染和抗生素耐药性增加，未来五年将有对微生物学和病毒学的持续增加的需求。根据《CAIVD·中国体外诊断产业发展蓝皮书（2021-2022年卷）》显示，近年来，微生物检测技术不断趋于成熟，伴随着市场需求的增加，整个微生物检测行业也将迎来新的发展高峰。

由此看来，公司坚持长期深耕于微生物领域并不断研发相关新型智能化设备的方向是需要长期坚持的。

### （3）POCT

近年来中国 POCT 市场保持高速增长，但在国内体外诊断试剂中渗透率仍较低，是具有巨大发展潜力的蓝海市场。凭借检测快速、便捷、对于检测条件和人员适用性高、易于普及等特点，POCT 在新冠疫情防控中体现出独特的价值，并且对着分级诊疗和基层诊疗建设完善，POCT 获得关注日益增高。展望未来，我国 POCT 行业将朝着国产化、基层化、家庭化发展，这与公司的步进型项目发展战略具有高度一致性。

### 2、周期波动情况

由于公司产品涵盖病毒采样管及新冠检测试剂盒，因此 2022 年年底疫情的放开，对报告期内公司的业绩造成冲击。对此，公司积极做出战略调整，并构建了三大产品战略，从市场调研、产品开发、质量控制、市场推广、客户服务、持续创新等多个方面实施微生物深耕项目战略，并积极布局步进型项目战略和机会型项目战略的实施。

## （三）与创新属性相关的认定情况

√适用 □不适用

“专精特新”认定	<input type="checkbox"/> 国家级 <input checked="" type="checkbox"/> 省（市）级
“单项冠军”认定	<input type="checkbox"/> 国家级 <input type="checkbox"/> 省（市）级
“高新技术企业”认定	<input checked="" type="checkbox"/> 是
详细情况	<ol style="list-style-type: none"> <li>1. “高新技术企业”证书编号：GR202237003945，有效期：2022-12-12 至 2025-12-31；</li> <li>2. “科技型中小企业”入库编号：202337011200011530，有效期：2023-03-29 至 2023-12-31；</li> <li>3. “国家知识产权优势企业”有效期：2022 年 10 月 27 日至 2025 年 12 月 31 日；</li> <li>4. “山东省专精特新中小企业”有效期：2023 年 5 月 9 日至 2026 年 12 月 31 日；</li> <li>5. “山东省瞪羚企业”有效期：2021 年 10 月 27 日至 2024 年 12</li> </ol>

月 31 日。

## 二、主要会计数据和财务指标

单位：元

盈利能力	本期	上年同期	增减比例%
营业收入	34,203,640.33	128,554,741.80	-73.39%
毛利率%	37.26%	26.75%	-
归属于挂牌公司股东的净利润	-8,381,052.22	10,048,107.73	-183.41%
归属于挂牌公司股东的扣除非经常性损益后的净利润	-9,256,731.88	8,945,712.25	-203.48%
加权平均净资产收益率%（依据归属于挂牌公司股东的净利润计算）	-7.70%	12.55%	-
加权平均净资产收益率%（依归属于挂牌公司股东的扣除非经常性损益后的净利润计算）	-8.50%	11.17%	-
基本每股收益	-0.14	0.20	-170.00%
偿债能力	本期期末	上年期末	增减比例%
资产总计	119,344,989.47	135,447,070.98	-11.89%
负债总计	14,626,128.46	22,421,238.43	-34.77%
归属于挂牌公司股东的净资产	104,718,861.01	113,025,832.55	-7.35%
归属于挂牌公司股东的每股净资产	1.73	2.25	-23.11%
资产负债率%（母公司）	12.26%	16.55%	-
资产负债率%（合并）	12.26%	16.55%	-
流动比率	10.82	8.71	-
利息保障倍数	-13.91	16.19	-
营运情况	本期	上年同期	增减比例%
经营活动产生的现金流量净额	4,358,635.68	11,899,568.88	-63.37%
应收账款周转率	6.23	17.62	-
存货周转率	2.05	6	-
成长情况	本期	上年同期	增减比例%
总资产增长率%	-11.89%	39.59%	-
营业收入增长率%	-73.39%	66.67%	-
净利润增长率%	-183.41%	-28.33%	-

## 三、财务状况分析

### （一）资产及负债状况分析

单位：元

项目	本期期末		上年期末		变动比例%
	金额	占总资产的	金额	占总资产的	

		比重%		比重%	
货币资金	31,111,005.8	26.07%	44,228,705.46	32.65%	-29.66%
应收票据					
应收账款	3,664,892.89	3.07%	7,307,533.32	5.40%	-49.85%
交易性金融资产	35,834,009.95	30.03%	22,991,306.25	16.97%	55.86%
应收款项融资			150,000	0.11%	-100.00%
预付款项	2,056,416.03	1.72%	4,609,105.88	3.40%	-55.38%
存货	7,560,989.86	6.34%	13,384,674.51	9.88%	-43.51%
其他流动资产	707,018.78	0.59%	523,128.32	0.39%	35.15%
投资性房地产	6,726,651.84	5.64%	1,928,769.84	1.42%	248.75%
无形资产	22,694.4	0.02%	45,048.02	0.03%	-49.62%
其他非流动资产			13,760,952	10.16%	-100.00%
合同负债	1,707,688.35	1.43%	2,892,524.74	2.14%	-40.96%
应付职工薪酬	533,039.6	0.45%	73,188.92	0.05%	628.31%
应交税费	75,964.17	0.06%	1,837,148.3	1.36%	-95.87%
一年内到期的非流动负债	977,640.48	0.82%			100.00%
其他流动负债	221,999.49	0.19%	1,828,624.97	1.35%	-87.86%
长期借款	6,576,039.24	5.51%	11,097,499.94	8.19%	-40.74%
未分配利润	17,709,613.83	14.84%	26,016,585.37	19.21%	-31.93%

#### 项目重大变动原因:

- 1、 应收账款减少 49.85%，主要原因为报告期内收回货款所致；
- 2、 交易性金融资产增加 55.86%，主要原因为报告期内购买理财产品所致；
- 3、 应收款项融资减少 100%，原因为报告期内银行承兑汇票到期入账；
- 4、 预付款项减少 55.38%，主要原因为以前年度预付货款收到货物所致；
- 5、 存货减少 43.51%，主要原因为报告期内，由于公司库存还有大量与疫情相关的产品，价值约 570 万元，结合 2023 年该品类产品的销售情况，预计该品类产品的可变现净值远低于成本，因此对该品类产品的库存商品、半成品和原材料全额计提了存货跌价准备；
- 6、 其他流动资产增加 35.15%，原因为报告期末有增值税留抵，及调整不满 1 年的长期待摊费用所致；
- 7、 投资性房地产增加 248.75%，原因为报告期内以前年度购入厂房交付并转为投资性房地产所致；
- 8、 无形资产降低了 49.62%，主要原因为报告期内计提摊销所致；
- 9、 其他非流动资产降低 100%，主要原因为报告期内以前年度预付款购买的厂房交付所致；
- 10、 合同负债降低 40.96%，主要原因为报告期内病毒类产品销售减少，预收货款减少；
- 11、 应付职工薪酬增加 628.31%，主要原因为 2023 年末，订单显著增加，为了满足发货需求，全体员工将工作重心集中在如何高效完成发货任务上。鉴于当前紧张的工作节奏，公司决定将管理层的考核奖金延期核算并延期发放，以确保所有资源能够最大限度地用于满足当前的发货需求，因此该部分奖金在 2023 年计提，2024 年发放，导致应付职工薪酬增加；
- 12、 应交税费减少 95.87%，主要原因为 2022 年度由于国家税费缓缴政策影响，期末存在延期缴纳的税金，因此期末余额较多，本年度税费正常缴纳，余额减少；
- 13、 一年内到期的非流动负债增加 100%，主要原因为报告期计提一年内到期的长期借款；

- 14、其他流动负债减少 87.86%，主要原因为上一年度一年内到期的长期借款金额在此科目核算，本年度该金额调整到一年内到期的非流动负债科目核算；
- 15、长期借款减少 40.74%，主要原因为报告期内偿还贷款及提前偿还部分贷款；
- 16、未分配利润减少 31.93%，主要原因为报告期内销售收入大幅下降，且由于处置疫情相关资产及计提存货跌价准备等导致亏损所致。

## (二) 经营情况分析

### 1、利润构成

单位：元

项目	本期		上年同期		本期与上年同期 金额变动比例%
	金额	占营业收入 的比重%	金额	占营业收入 的比重%	
营业收入	34,203,640.33	-	128,554,741.80	-	-73.39%
营业成本	21,459,437.29	62.74%	94,163,061.78	73.25%	-77.21%
毛利率%	37.26%	-	26.75%	-	-
税金及附加	282,099.21	0.82%	883,038.27	0.69%	-68.05%
销售费用	5,942,431.86	17.37%	8,879,354.36	6.91%	-33.08%
研发费用	4,063,925.50	11.88%	7,221,900.49	5.62%	-43.73%
其他收益	183,292.39	0.54%	322,359.28	0.25%	-43.14%
投资收益	328,353.65	0.96%	592,309.17	0.46%	-44.56%
公允价值变动 收益	522,703.70	1.53%	-81,851.83	-0.06%	-738.60%
信用减值损失	-794,937.89	-2.32%	-129,598.81	-0.10%	513.38%
资产减值损失	-5,701,132.18	-16.67%	-2,962,574.78	-2.30%	92.44%
资产处置收益	-788,970.59	-2.31%			-100.00%
营业外收入	856,470.90	2.50%	644,130.06	0.50%	32.97%
所得税费用	-24,378.25	-0.07%	791,369.54	0.62%	-103.08%
净利润	-8,381,052.22	-24.50%	10,048,107.73	7.82%	-183.41%

#### 项目重大变动原因：

- 1、营业收入 3420.36 万元，较去年同期下降 73.39%，主要原因为：报告期内由于国家疫情调控政策变化，疫情全面放开，公司病毒采样类产品由 2022 年度的 1.03 亿元断崖式下滑至 437.94 万元，即同比降低 95.77%，同时去年病毒采样类产品的收入占比高达 80.99%；若不考虑疫情产品因素，报告期内公司实施的微生物深耕战略初见成效，公司微生物产品营业收入 2352.34 万元，与去年相比，实现了 26.45%的同比增长。
- 2、营业成本 2145.94 万元，较去年同期下降 77.21%，主要原因为：销售收入下降，成本下降，且由于疫情相关产品毛利较低，其他类别产品毛利尚可，因此营业成本下降比例大于营业收入下降比例；
- 3、税金及附加 28.21 万元，较去年同期下降 68.05%，主要原因为：报告期内营业收入大幅下降，缴纳

的相关税金减少；

4、销售费用 594.24 万元，较去年同期下降 33.08%，主要原因为：报告期内营业收入大幅下降，支付的销售提成等费用减少所致；

5、研发费用 406.39 万元，较去年同期下降 43.73%，主要原因为：报告期内由于国家疫情调控政策变化，疫情全面放开，疫情相关产品销售大幅下降，公司调整研发策略，减少了对疫情相关类产品的研发投入；

6、其他收益 18.33 万元，较去年同期下降 43.14%，主要原因为：报告期内政府与企业日常活动相关的补助政策的变化所致；

7、投资收益 32.84 万元，较去年同期下降 44.56%，主要原因为报告期内银行理财产品收益率大幅降低所致；

8、公允价值变动收益 52.27 万元，较去年同期上涨 738.6%，主要原因为：报告期内，理财产品产生的公允价值变动收益变化所致；

9、信用减值损失 79.49 万元，较去年同期增加 513.38%，主要原因为：报告期内，由于与立林（广州）生物工程有限公司存在合同纠纷，已进入司法程序，为了体现谨慎性原则，将该公司的预付货款全额提取坏账准备所致；

10、资产减值损失 570.11 万元，较去年同期增加 92.44%，主要原因为：报告期内由于国家疫情调控政策变化，且公司疫情相关产品销售大幅减少，为体现谨慎性原则，公司将现有库存疫情相关产品全额提取存货跌价准备所致；

11、资产处置收益-78.90 万元，较去年减少 100%，主要原因为：报告期内由于国家疫情调控政策变化，且公司疫情相关产品销售大幅减少，公司为节约生产空间，优化设备使用效率，处置了部分闲置的疫情相关产品生产设备；

12、营业外收入 85.65 万元，较去年同期增加 32.97%，主要原因为收到政府补贴资金所致；

13、所得税费用-2.44 万，较去年同期下降 103.08%，主要原因为由于报告期内营业利润为负数，需缴纳的所得税为负；

14、净利润-838.11 万元，较去年同期下降 183.41%，主要原因为报告期内由于国家疫情调整政策变化，公司病毒采样类产品销售收入断崖式下滑且去年同期病毒采样类产品占总营业收入的 80.99%，导致公司营业收入同比下降 74.09%；同时，为体现谨慎性原则，公司在报告期内进行计提坏账导致信用减值损失 79.49 万元，计提存货跌价准备导致资产减值损失 570.11 万元，处置闲置资产收益-78.90 万元，这些共同原因导致本年度亏损。

## 2、收入构成

单位：元

项目	本期金额	上期金额	变动比例%
主营业务收入	33,113,001.86	127,781,929.77	-74.09%
其他业务收入	1,090,638.47	772,812.03	41.13%
主营业务成本	20,949,067.44	93,217,312.84	-77.53%
其他业务成本	510,369.85	945,748.94	-46.04%

### 按产品分类分析：

√适用 □不适用

单位：元

类别/项目	营业收入	营业成本	毛利率%	营业收入比上年同期增减%	营业成本比上年同期增减%	毛利率比上年同期增减百分比
微生物培养基类	23,523,351.21	14,209,204.45	39.60%	26.45%	31.31%	-2.24%
病毒采样类	4,379,399.81	3,635,610.67	16.98%	-95.77%	-95.40%	-6.58%
试剂盒和临检类	1,938,962.40	1,116,850.80	42.40%	-6.40%	2.09%	-4.79%
生化类	1,774,760.97	787,023.81	55.65%	-16.35%	-24.32%	4.67%
其他类	1,496,527.47	1,200,377.71	19.79%	-0.10%	3.06%	-2.46%
合计	33,113,001.86	20,949,067.44	36.73%	-74.09%	-77.53%	9.68%

### 按地区分类分析：

□适用 √不适用

### 收入构成变动的的原因：

- 1、微生物培养基类销售收入较上年同期增加 26.45%，主要原因为公司从市场调研、产品开发、质量控制、市场推广、客户服务、持续创新等多个方面实施微生物深耕战略，同时通过分析和优化生产流程、合理安排和管理生产资源等提高微生物培养基类产品的产能；
- 2、微生物培养基类销售成本较上年同期增加 31.31%，主要原因为：一方面该产品销售收入较上年同期增加 26.45%，另一方面本期原材料上涨、生产厂房租金上涨，两个原因共同叠加导致成本较去年同期增加 31.31%；
- 3、病毒采样类产品销售收入较上年同期下降 95.77%，销售成本较上年同期下降 95.4%，毛利率较上年同期下降 6.58%，主要原因为报告期内受国家防疫政策变化影响，疫情相关产品销售收入断崖式下降。



## 主要客户情况

单位：元

序号	客户	销售金额	年度销售占比%	是否存在关联关系
1	济南天岭生物技术有限公司	4,316,844.20	12.62%	否
2	国药控股医学检验（天津）有限公司	3,449,744.96	10.09%	否
3	U. A. C. S. A. R. L （ MICORP TRADING LLC）	1,636,016.05	4.78%	否
4	博奥赛斯（重庆）生物科技有限公司	1,184,070.80	3.46%	否
5	山东海王医药集团有限公司	1,115,063.66	3.26%	否
合计		11,701,739.67	34.21%	-

## 主要供应商情况

单位：元

序号	供应商	采购金额	年度采购占比%	是否存在关联关系
1	江苏华夏瑞泰医疗器械有限公司	1,917,361.88	12.16%	否
2	浙江友孚医疗器械有限公司	1,534,513.12	9.73%	否
3	上海汉尼生物技术有限公司	1,407,521.45	8.93%	否
4	郑州九龙生物制品有限公司	1,341,608.48	8.51%	否
5	威海威高医疗国际贸易有限公司	1,286,724.74	8.16%	否
合计		7,487,729.67	47.49%	-

## （三） 现金流量分析

单位：元

项目	本期金额	上期金额	变动比例%
经营活动产生的现金流量净额	4,358,635.68	11,899,568.88	-63.37%
投资活动产生的现金流量净额	-11,883,491.35	-7,662,712.83	-55.08%
筹资活动产生的现金流量净额	-5,597,457.12	28,076,461.57	-119.94%

### 现金流量分析：

- 1、经营活动产生的现金流量金额较去年下降 63.37%，主要原因为报告期内销售收入大幅下降，销售商品提供劳务收到的现金大幅减少；且由于处置疫情相关资产及计提存货跌价准备等原因产生较大亏损，因此经营活动产生现金流量净额和净利润之间的差异较大；
- 2、投资活动产生的现金流量净额较上期减少 55.08%，主要原因为报告期内购买银行理财产品较上期增长所致；
- 3、筹资活动产生的现金流量净额减少 119.94%，主要原因为上一年度公司向山东山科创新股权投资有限公司定向发行股票 10,380,622 股，取得募集资金 29,999,997.58 元；同时，报告期内公司用自有资金

金偿还贷款，且提前偿还购买厂房贷款 380 万所致。

#### 四、 投资状况分析

##### (一) 主要控股子公司、参股公司情况

适用 不适用

##### 主要参股公司业务分析

适用 不适用

##### 报告期内取得和处置子公司的情况

适用 不适用

##### (二) 理财产品投资情况

适用 不适用

单位：元

理财产品类型	资金来源	未到期余额	逾期未收回金额	预期无法收回本金或存在其他可能导致减值的情形对公司的影响说明
银行理财产品	自有资金	26,100,000	0	不存在
银行理财产品	募集资金	9,250,000.00	0	不存在
合计	-	35,350,000.00	0	-

##### 非金融机构委托理财、高风险委托理财或单项金额重大的委托理财

适用 不适用

##### (三) 公司控制的结构化主体情况

适用 不适用

##### (四) 合并范围内包含私募基金管理人的情况

适用 不适用

#### 五、 研发情况

##### (一) 研发支出情况

单位：元

项目	本期金额/比例	上期金额/比例
----	---------	---------



研发支出金额	4,063,925.50	7,221,900.49
研发支出占营业收入的比例%	11.88%	5.62%
研发支出中资本化的比例%	0.00%	0.00%

## (二) 研发人员情况

教育程度	期初人数	期末人数
博士	0	0
硕士	4	5
本科以下	15	12
研发人员合计	19	17
研发人员占员工总量的比例%	19.79%	22.08%

## (三) 专利情况

项目	本期数量	上期数量
公司拥有的专利数量	48	70
公司拥有的发明专利数量	3	3

## (四) 研发项目情况

加大技术投入力度是公司增强发展能力、应对市场竞争的必然选择。报告期内，公司以市场为导向，针对客户需求实施公司的研发战略，加快对 POCT 产品市场调研和产品研发，同时实施微生物深耕战略，加大对微生物产品的研发力度，以丰富和扩大公司的微生物培养基产品的生产线，利于提升公司的核心竞争力，促进企业的持续健康发展。

## 六、 对关键审计事项说明

√适用 □不适用

关键审计事项是我们根据职业判断，认为对本期财务报表审计最为重要的事项。这些事项的应对以对财务报表整体进行审计并形成审计意见为背景，我们不对这些事项单独发表意见。

### (一) 收入确认

#### 1、事项描述

相关信息披露详见财务报表附注五、26。

百博生物公司收入主要来源于体外诊断试剂产品的销售，2023 年度百博生物公司确认的营业收入总额为人民币 34,203,640.33 元。百博生物公司对于收入是在履行了合同中的履约义务，即在客户取得

相关商品或服务控制权时确认的。由于营业收入是百博生物公司关键业绩指标，营业收入确认是否恰当对百博生物公司经营成果产生较大影响，我们将百博生物公司收入确认识别为关键审计事项。

## 2、审计应对

针对上述收入确认问题，我们实施的审计程序主要包括：

(1) 了解和评价管理层与收入确认相关的关键内部控制的设计和运行有效性；选取样本检查销售合同，识别客户取得相关商品或服务控制权相关的合同条款与条件，评价收入按照时点确认是否符合企业会计准则的要求；

(2) 对本年度记录的收入交易选取样本，核对发票、销售合同及出库单、发货记录、结算单、现金流等资料，并对应收账款余额进行函证，评价相关收入确认是否符合百博生物公司收入确认的会计政策；

(3) 就资产负债表日前后记录的收入交易，选取样本，核对出库单及其他支持性文件，以评价收入是否被记录于恰当的会计期间；

(4) 检查本年度重大或满足其他特定风险标准的与收入确认相关的会计处理的相关支持性文件。

## 七、 企业社会责任

适用  不适用

公司诚信经营、照章纳税，始终把社会责任放在公司发展的重要位置，尽力做到对社会负责、对全体股东和员工负责。

## 八、 未来展望

是否自愿披露

是  否

## 九、 公司面临的重大风险分析

重大风险事项名称	重大风险事项简要描述
公司资产规模相对较小，营业收入相对较少	<p>风险： 2022年12月、2023年6月、2023年12月，公司资产总额分别为： 13544.71万元、12827.29万元、11934.50万元，资产规模及营业收入与同行业内主板上市公司相比，依然相对较小。同时，自疫情放开对公司收入尤其是病毒采样类产品收入产生较大影响。</p> <p>对策：</p> <p>(1) 审视和评估公司目前的资源配置情况，优化资源的使用效率，减少非核心业务或项目的投入，集中精力和资源在核心产品战略上。</p>

	<p>(2) 加大公司现有微生物检测平台的研发投入，在着力做精做好现有产品的基础上，储备新产品、新技术，拓宽现有产品平台的长度及宽度，加强科研创新，巩固企业核心竞争力。同时，通过改进工艺、提高管理水平等措施，降低生产成本，抢占市场。</p> <p>(3) 加快新品注册，利用现有销售渠道迅速铺开市场，从而为公司带来新的增长点。</p>
人员储备不足的风险	<p>风险：未来企业的竞争说到底就是人才的竞争，好的战略方针和项目需要“人”去实现。而近年来，医疗、生物行业的快速发展，使得行业内对专业人才的需求急剧增加，人力资源竞争日益激烈，人才需求得不到有效满足。</p> <p>对策：</p> <p>(1) 公司将进一步优化、完善公司的绩效考核方案和长效激励机制，减少人员流动性；</p> <p>(2) 搭建完善的人才晋升通道，注重内部人才培养和股权激励；</p> <p>(3) 以高速发展吸引人才，以企业文化感召人才；</p> <p>(4) 与体外诊断试剂专业领域的猎头公司开展合作，提高招聘精准度及成功率。</p>
行业风险	<p>风险：近年，体外诊断行业的监管愈发严格，不同省份城市所属药监局都开展着频繁的飞检、暗访、抽检行动。同时，随着政府越来越多地对试剂采用统一招标方式、实行两票制，以及医保局的强势介入，必然会对试剂价格、品质、质量体系规范性提出更高的要求。</p> <p>对策：由于公司早期挂牌新三板，多年来，公司治理日趋规范和完善，因此这种高监管、高要求、高壁垒的行业危机对于一个强调运营规范的公司来讲正是千载难逢的机会；公司将进一步深化实施既定的产品战略，拓宽公司产品线、拓宽产品应用渠道、提高公司管理水平、深化公司内部改入，实现良性循环。</p>
技术替代风险	<p>风险：公司在微生物诊断领域通过长期积淀，打下了坚实的基础，目前处于领先地位。面对未来快速多变的市場，公司产品开发必须着眼于国内外前沿，从而促进公司营收和利润的快速提升，以进一步加大研发投入技术，快速反应，高效创新。</p> <p>对策：目前，微生物检测领域方兴未艾，公司在该领域将持续深耕，一方面打通现有产品上游产业链、拓宽下游应用渠道，另一方面在该领域内探索多元化发展的可能性，寻找该领域内新的增长点和商机，同时结合公司在该领域的资源和优势，扩大产品线，进入新兴市场。</p>
本期重大风险是否发生重大变化：	本期重大风险未发生重大变化

是否存在被调出创新层的风险

是 否

### 第三节 重大事件

#### 一、 重大事件索引

事项	是或否	索引
是否存在诉讼、仲裁事项	<input checked="" type="checkbox"/> 是 <input type="checkbox"/> 否	三.二.(一)
是否存在提供担保事项	<input type="checkbox"/> 是 <input checked="" type="checkbox"/> 否	
是否对外提供借款	<input type="checkbox"/> 是 <input checked="" type="checkbox"/> 否	
是否存在股东及其关联方占用或转移公司资金、资产及其他资源的情况	<input type="checkbox"/> 是 <input checked="" type="checkbox"/> 否	三.二.(二)
是否存在关联交易事项	<input type="checkbox"/> 是 <input checked="" type="checkbox"/> 否	
是否存在经股东大会审议通过的收购及出售资产、对外投资以及报告期内发生的企业合并事项	<input checked="" type="checkbox"/> 是 <input type="checkbox"/> 否	三.二.(三)
是否存在股权激励计划、员工持股计划或其他员工激励措施	<input type="checkbox"/> 是 <input checked="" type="checkbox"/> 否	
是否存在股份回购事项	<input type="checkbox"/> 是 <input checked="" type="checkbox"/> 否	
是否存在已披露的承诺事项	<input checked="" type="checkbox"/> 是 <input type="checkbox"/> 否	三.二.(四)
是否存在资产被查封、扣押、冻结或者被抵押、质押的情况	<input checked="" type="checkbox"/> 是 <input type="checkbox"/> 否	三.二.(五)
是否存在被调查处罚的事项	<input type="checkbox"/> 是 <input checked="" type="checkbox"/> 否	
是否存在失信情况	<input type="checkbox"/> 是 <input checked="" type="checkbox"/> 否	
是否存在应当披露的其他重大事项	<input type="checkbox"/> 是 <input checked="" type="checkbox"/> 否	

#### 二、 重大事件详情（如事项存在选择以下表格填列）

##### （一）诉讼、仲裁事项

##### 1、 报告期内发生的诉讼、仲裁事项

适用 不适用

单位：元

性质	累计金额	占期末净资产比例%
作为原告/申请人	816,392.55	0.78%
作为被告/被申请人		
作为第三人		
合计	816,392.55	0.78%

##### 2、 以临时公告形式披露的重大诉讼、仲裁事项

本报告期公司无重大诉讼、仲裁事项

报告期公司无股东及其关联方占用或转移公司资金、资产及其他资源的情况

(二)经股东大会审议通过的收购、出售资产、对外投资事项以及报告期内发生的企业合并事项

单位：元

临时公告索引	类型	交易/投资/合并标的	对价金额	是否构成关联交易	是否构成重大资产重组
2023-021	对外投资	闲置募集资金 现金管理	2500 万元	否	否
2023-039	对外投资	闲置募集资金 现金管理	2500 万元	否	否

事项详情及对公司业务连续性、管理层稳定性及其他方面的影响：

对外投资理财产品对公司业务连续性、管理层稳定性及其他方面无影响。

承诺主体	承诺开始日期	承诺结束日期	承诺来源	承诺类型	承诺具体内容	承诺履行情况
实际控制人或控股股东	2014 年 5 月 21 日	-	挂牌	同业竞争承诺	承诺不构成同业竞争	正在履行中
董监高	2014 年 5 月 21 日	-	挂牌	同业竞争承诺	承诺不构成同业竞争	正在履行中

超期未履行完毕的承诺事项详细情况

不存在超期未履行完毕的承诺事项。

(三)被查封、扣押、冻结或者被抵押、质押的资产情况

单位：元

资产名称	资产类别	权利受限类型	账面价值	占总资产的比例%	发生原因
银丰生物城三地块 17#	固定资产	抵押	13,491,163.84	11.30%	购房按揭贷款
生物城七块地 7#-1	投资性房地产	抵押	4,995,184.49	4.19%	购房按揭贷款
生物城七块地 7#-2	固定资产	抵押	4,864,883.81	4.08%	购房按揭贷款
总计	-	-	23,351,232.14	19.57%	-

资产权利受限事项对公司的影响：

无影响，上述资产抵押是为了公司按揭贷款提供担保，节省的资金流以满足公司日常经营的实际需要，不会对公司造成不利影响，不存在损害公司和其他股东利益的情形。



## 第四节 股份变动、融资和利润分配

### 一、普通股股本情况

#### (一) 普通股股本结构

单位：股

股份性质		期初		本期变动	期末		
		数量	比例%		数量	比例%	
无限售 条件股 份	无限售股份总数	26,560,766	52.91%	11,921,872	38,482,638	63.52%	
	其中：控股股东、实际控制人	5,264,801	10.49%	0	5,264,801	8.69%	
	董事、监事、高管	7,310,994	14.56%	-24,000	7,286,994	12.03%	
	核心员工	67,738	0.13%	0	67,738	0.11%	
有限售 条件股 份	有限售股份总数	23,639,234	47.09%	-1,541,250	22,097,984	36.48%	
	其中：控股股东、实际控制人	15,899,405	31.67%	0	15,899,405	26.25%	
	董事、监事、高管	23,639,234	47.09%	-1,541,250	22,097,984	36.48%	
	核心员工	203,214	0.40%	0	203,214	0.34%	
总股本		50,200,000	-	10,380,622	60,580,622	-	
普通股股东人数						405	

#### 股本结构变动情况：

√适用 □不适用

报告期内，公司向山东山科创新股权投资有限公司定向发行的股票 10,380,622 股在全国中小企业股份转让系统挂牌并公开转让。

#### (二) 普通股前十名股东情况

单位：股

序号	股东名称	期初持股数	持股变动	期末持股数	期末持股比例%	期末持有限售股份数量	期末持有无限售股份数量	期末持有的质押股份数量	期末持有的司法冻结股份数量
1	聂晖	21,164,206	0	21,164,206	34.94%	15,899,405	5,264,801	0	0
2	山东山科创新股权投资有限公司	0	10,380,622	10,380,622	17.14%	0	10,380,622	0	0
3	宁春华	4,597,600	0	4,597,600	7.59%	3,463,200	1,134,400	0	0
4	聂环	3,268,220	0	3,268,220	5.39%	2,451,165	817,055	0	0
5	高蜀卉	1,770,034	0	1,770,034	2.92%	0	1,770,034	0	0
6	洪助泉	1,128,888	60,000	1,188,888	1.96%	0	1,188,888	0	0
7	周英顶	1,097,134	0	1,097,134	1.81%	0	1,097,134	0	0
8	梁庆伟	625,976	334,791	960,767	1.59%	0	960,767	0	0
9	朱海波	1,541,250	-639,582	901,668	1.49%	0	901,668	0	0
10	聂炯	912,699	-23,500	889,199	1.47%	0	889,199	0	0
合计		36,106,007	10,112,331	46,218,338	76.30%	21,813,770	24,404,568	0	0

普通股前十名股东间相互关系说明：  
公司前十名股东中，聂晖与聂环系兄弟关系，聂晖、聂环与聂炯系叔侄关系。除此以外，公司前十名股东不存在其他关联关系

## 二、 控股股东、实际控制人情况

是否合并披露：

√是 □否

控股股东及实际控制人基本情况：

聂晖，男，中国国籍，无境外永久居留权，大专学历，未取得其他国家或地区居留权，经济师、



助理工程师。聂晖职业经历为：1990年7月至1992年9月，在郑州奥克啤酒厂工作；1992年10月至1998年7月，历任郑州博赛生物技术股份有限公司山东区销售经理、华东大区销售总监；1998年7月至1999年8月，任郑州安图生物工程股份有限公司济南分公司总经理；1999年8月至2008年3月，任济南博赛德商贸有限公司总经理；2008年3月至2013年10月，任济南百博广联医疗器械有限公司总经理；2003年11月，创办济南百博生物技术有限责任公司，现任股份公司董事长，任期自2023年1月17日至2026年1月16日。聂晖直接持有百博生物34.94%的股份。

报告期内，公司的控股股东及实际控制人未发生变化。

### 三、 报告期内的普通股股票发行及募集资金使用情况

#### (一) 报告期内的股票发行情况

适用 不适用

#### (二) 存续至报告期的募集资金使用情况

适用 不适用

单位：元

发行次数	发行情况报告书披露时间	募集金额	报告期内使用金额	是否变更募集资金用途	变更用途情况	变更用途的募集资金金额	变更用途是否履行必要决策程序
1	2022年12月28日	29,999,997.58	1,710,256.57	是	项目名称变更	29,999,997.58	已事前及时履行

#### 募集资金使用详细情况：

##### 1. 募集资金实际使用情况

截至2023年12月31日，公司募集资金账户余额为19,328,249.52元，公司2023年年度募集资金实际使用情况如下：

项目	金额（元）
一、募集资金总额	29,999,997.58
减：银行账户服务费及手续费	347.04
加：活期存款利息收入	50,558.77
加：理财产品利息收入	238,296.78
二、实际使用募集资金金额	1,710,256.57

POCT 快检产品的研发、注册、临床试验、车间扩建及 产业化生产、营销渠道建设与宣传推广	1,593,288.54
微生物培养基产品的提升、扩品、注册、临床试验、 整体车间扩建及产能扩大、营销渠道建设与宣传推广	116,968.03
干细胞技术（细胞培养、细胞治疗及以外泌体为核心的医美产品）的研发、注册、临床试验、车间扩建及 产业化生产、营销渠道建设与宣传推广	
三、截至 2023 年 12 月 31 日募集资金购买保本理财产品余额	9,250,000.00
四、截至 2023 年 12 月 31 日募集资金账户余额	19,328,249.52

## 2. 募集资金用途变更情况

### （1）原募集资金使用计划：

序号	项目名称	拟投入金额 (万元)	拟使用本次募集资金金额 (万元)
1	基因核酸分子诊断技术的研发	1,000.00	1,000.00
2	高致病性传染系列 POCT 快检产品的研发、注册、临床试验、车间扩建及产业化生产	2,000.00	2,000.00
	合计	3,000.00	3,000.00 注

注：3000 万元为本次发行募集资金 29,999,997.58 元四舍五入的结果，下同。

### （2）募集资金变更情况：

根据全国中小企业股份转让系统股票发行及募集资金管理的相关规定，公司于 2023 年 2 月 14 日召开第四届董事会第二次会议、第四届监事会第二次会议，审议通过了《关于变更公司募集资金用途的议案》，监事会出具了《监事会关于变更募集资金用途的书面审核意见》。2023 年 3 月 2 日，公司召开 2023 年第二次临时股东大会，审议通过了上述变更募集资金用途的议案。本次调整前后公司募集资金用途如下：

序号	原项目名称	变更后项目名称	金额（万元）
1	基因核酸分子诊断技术的研发	基因核酸分子诊断技术的研发、注册、临床试验、车间扩建及产业化生产	1,000.00

2	高致病性传染系列 POCT 快检产品的研发、注册、临床试验、车间扩建及产业化生产	POCT 快检产品的研发、注册、临床试验、车间扩建及产业化生产	2,000.00
合计			<b>3,000.00</b>

根据全国中小企业股份转让系统股票发行及募集资金管理的相关规定，公司于 2023 年 9 月 21 日召开第四届董事会第五次会议、第四届监事会第五次会议，审议通过了《关于变更公司募集资金用途的议案》，监事会出具了《监事会关于变更募集资金用途的书面审核意见》。2023 年 10 月 9 日，公司召开 2023 年第三次临时股东大会，审议通过了上述变更募集资金用途的议案。变更后的公司募集资金用途如下：

序号	变更后项目名称	拟投入金额（万元）
1	POCT 快检产品的研发、注册、临床试验、车间扩建及产业化生产、营销渠道建设与宣传推广	1,000.00
2	微生物培养基产品的提升、扩品、注册、临床试验、整体车间扩建及产能扩大、营销渠道建设与宣传推广	1,000.00
3	干细胞技术（细胞培养、细胞治疗及以外泌体为核心的医美产品）的研发、注册、临床试验、车间扩建及产业化生产、营销渠道建设与宣传推广	1,000.00
合计		3,000.00

#### 四、 存续至本期的优先股股票相关情况

适用 不适用

#### 五、 存续至本期的债券融资情况

适用 不适用

#### 六、 存续至本期的可转换债券情况

适用 不适用

---

## 七、 权益分派情况

### (一) 报告期内的利润分配与公积金转增股本情况

适用 不适用

利润分配与公积金转增股本的执行情况：

适用 不适用

### (二) 权益分派预案

适用 不适用

## 第五节 行业信息

### 一、 宏观政策

（一）微生物体外诊断检测得到政府层面的有力支持。2022年10月，国家卫健委等部门发布《遏制微生物耐药国家行动计划（2022-2025年）》（以下简称《行动计划》），旨在推动耐药菌感染发生率持续下降。文中强调，加强二级以上综合医院感染病科建设，规范诊治细菌真菌感染；强化临床微生物室建设，通过参加实验室空间质评、推广耐药菌快速诊断技术等，提升病原学诊断能力。《行动计划》要求完善抗微生物药物临床检测系统。该项行动计划的推出有助于提高临床端对于药敏问题的关注，推动我国未来三年内国产微生物体外试剂检测的发展。

（二）行业监管越趋严格。近年来，体外诊断行业的监管愈发严格，不同省份城市所属药监局都开展着频繁的飞检、暗访、抽检行动，同时，早前，国家药监局制定发布医疗器械唯一标识系统UDI，促进各方积极应用医疗器械唯一标识进行管理，实现数据互联互通，意味着医疗器械唯一标识数据库是要向全国公示，所有环节、信息都有据可循、可查。医疗器械行业将会迎来史上最严的监管，对公司来讲既是机遇也是挑战。公司一方面充分发挥规范治理的基础优势，并进一步提高管理水平，同时，公司与医疗器械认证机构——北京国医械华光认证有限公司济南分公司签署了《技术服务协议》，坚持定期自查、模拟飞行检查，及时发现问题并解决问题，确保公司合规运营；另一方面，公司已经加强产品医疗器械唯一标识数据库维护的有关工作，引入UDI维护平台、UDI打印设备，相关工作正在有条不紊的进行。

（三）招投标模式。目前，我国体外目前我国体外诊断试剂产品市场已普遍实行招投标模式，只有在产品中标后方可向该地区或该医疗机构供货。随着国家对体外诊断产品价格的管理日趋严格，公司产品价格及利润空间可能会受政策因素的影响。为此，如果公司未来不能持续加大研发投入，推出新产品，或者受到政府物价部门调整收费以及招投标政策等因素的影响，公司将面临着产品定价下降的相关风险。对此，公司一方面加强对招投标团队的建设，并扩大市场推广，同时加强研发以不断推出新的产品；另一方面站在企业经营与全价值链的角度进行成本管控，在投入与产出的对比关系中寻求总体效益最优，以加强全过程的战略成本管理。

### 二、 业务资质

公司所属行业为生物医药制造业下的细分领域体外诊断试剂行业，公司合法经营，拥有《第一类

医疗器械生产备案凭证》、《医疗器械生产许可证》、《第二类医疗器械经营备案凭证》、《医疗器械经营许可证》、《对外贸易经营者备案登记表》、《互联网药品信息服务资格证书》、《医疗器械网络销售信息备案》等基本资质，并先后获得由北京国医械华光认证有限公司、Intertek Testing Services NA Ltd.（简称“ITS”）、SGS United Kingdom Ltd.（简称“SGS”）分别颁发的 ISO13485 质量体系证书。截至报告期末，公司拥有 77 项医疗器械产品注册证及备案凭证；同时，针对销售至海外的产品，公司均持有相应国家的出口资质。

### 三、 主要药（产）品

#### （一） 在销药（产）品基本情况

适用 不适用

#### （二） 药（产）品生产、销售情况

适用 不适用

##### 1. 药（产）品收入、成本的分类分析

治疗领域/主要药（产）品/其他（请列明）	营业收入	营业成本	毛利率	营业收入 同比增 减%	营业成本 同比增 减%	毛利率 同比增 减%
微生物培养基类	23,523,351.21	14,209,204.45	39.60%	26.45%	31.31%	-2.24%
病毒采样类	4,379,399.81	3,635,610.67	16.98%	-95.77%	-95.40%	-6.58%
试剂盒和临检类	1,938,962.40	1,116,850.80	42.40%	-6.40%	2.09%	-4.79%
生化类	1,774,760.97	787,023.81	55.65%	-16.35%	-24.32%	4.67%
其他类	1,496,527.47	1,200,377.71	19.79%	-0.10%	3.06%	-2.46%
合计	33,113,001.86	20,949,067.44	-	-	-	-

1、微生物培养基类销售收入较上年同期增加26.45%，主要原因为公司从市场调研、产品开发、质量控制、市场推广、客户服务、持续创新等多个方面实施微生物深耕战略，同时通过分析和优化生产流程、合理安排和管理生产资源等提高微生物培养基类产品的产能；

2、微生物培养基类销售成本较上年同期增加 31.31%，主要原因为：一方面该产品销售收入较上年同期增加 26.45%，另一方面本期原材料上涨、生产厂房租金上涨，两个原因共同叠加导致成本较去年同期增加 31.31%；

3、病毒采样类产品销售收入较上年同期下降 95.77%，销售成本较上年同期下降 95.4%，毛利率较上年同期下降 6.58%，主要原因为报告期内受国家防疫政策变化影响，疫情相关产品销售收入断崖式下降。

## 2. 销售模式分析

“线上业务”与“线下业务”相结合：以线下为主，部分产品通过阿里巴巴、中国制造网等电商平台实现销售，部分产品通过销售人员电话推广、地面推广实现销售；

“国际业务”与“国内业务”相结合：按照产品线在国内、国际的市场情况，定位销售对象，布局销售渠道；

“经销渠道”与“直销渠道”相结合：以经销为主，直销为辅，部分产品直接销售给终端，但是大部分产品通过经销商间接销售给终端。产品的终端用户主要为国内医疗机构、国外医疗机构、国内外各级疾病预防控制中心、海关及第三方检验中心等。

## 3. 主要药（产）品集中招标采购中标情况

适用 不适用

(三) 已纳入、新进入和退出国家基药目录、国家级医保目录的主要药（产）品情况

适用 不适用

## 四、 知识产权

(一) 主要药（产）品核心技术情况

序号	专利名称	专利号	授权日	专利类型
1	一种改良淋球菌培养基	CN201210476104.0	2015/5/13	发明专利
2	一种可自动识别培养皿的微生物接种装置及识别方法	CN201510568596.X	2017/4/19	发明专利
3	一种自测的手持式新型冠状病毒抗原检测卡及其试剂盒	2021/09644	2022/12/21	PCT 海外发明/南非
4	一种阴道炎联合检测工作站	CN201520787728.3	2016/2/24	实用新型
5	培养皿标签自动粘贴装置	CN2017201976636	2017/12/22	实用新型
6	微生物样本处理系统装置	CN2017201976640	2017/10/24	实用新型
7	样本试管开盖上盖装置	CN2017201972866	2018/1/2	实用新型
8	一种基于长效少残留技术的生化试剂包装瓶	CN201821203901.0	2019/4/12	实用新型
9	妇科分泌物样本处理装置	CN201821613350.5	2019/6/7	实用新型
10	一种吉姆萨染色液试剂盒	CN201821423804.2	2019/10/1	实用新型
11	一种培养基生产工序用紫外杀菌装置	CN201821546394.0	2020/1/24	实用新型
12	一种用于六孔生化试剂瓶的封口机	CN201920958055.1	2020/3/31	实用新型
13	阴道分泌物检测仪	CN201920741829.5	2020/6/2	实用新型



14	一种带有固定装置的可计量套筒式平板过滤器	CN201920781435.2	2020/6/2	实用新型
15	一种运送、增菌和分离培养基装置	CN201920796114.X	2020/6/2	实用新型
16	一种灭菌分装为一体的培养基制备器	CN201920800022.4	2020/6/2	实用新型
17	一种可拆卸的六孔生化试剂瓶	CN201920958062.1	2020/6/2	实用新型
18	一种实验型冻干机用托盘隔板	CN201921062797.2	2020/7/10	实用新型
19	一种高效微生物样本前处理系统	CN201921330813.1	2020/9/29	实用新型
20	一种微生物样本前处理系统的新型贴标装置	CN201922147510.2	2020/9/29	实用新型
21	一种微生物样本前处理系统划线机构	CN201922098599.8	2020/9/29	实用新型
22	一种培养皿出仓装置	CN201922103975.8	2020/9/29	实用新型
23	一种微生物样本前处理系统的培养皿仓	CN201922098600.7	2020/10/23	实用新型
24	一种微生物样本前处理系统平皿翻转机构	CN201921993887.3	2020/10/23	实用新型
25	一种用于痰液唾液一次性使用的取样器	CN202023309877.9	2021/9/17	实用新型
26	一种微生物样本前处理系统	CN202120362160.6	2021/11/12	实用新型
27	一种砂芯过滤装置	CN202023309867.5	2021/11/12	实用新型
28	一种便捷式细胞裂解采样管	CN202023292541.6	2021/11/12	实用新型
29	一种微生物样本前处理系统用自动划线装置	CN202120362171.4	2021/11/16	实用新型
30	一种用于病毒抗原检测的保存试管	CN202023309845.9	2021/11/16	实用新型
31	一种病毒运送培养基试剂盒	CN202023292508.3	2021/11/16	实用新型
32	一种采集鼻咽样本、抗原检测为一体的装置	CN202023312826.1	2021/11/16	实用新型
33	一种便于出仓的便携式微生物样本前处理系统培养皿仓	CN202120350185.4	2021/11/16	实用新型
34	一种痰液唾液收集装置	CN202023291756.6	2021/12/17	实用新型
35	一种新型植绒拭子	CN202120807672.9	2021/12/21	实用新型
36	一种密封试剂瓶	CN202121571475.8	2021/12/21	实用新型
37	一种新冠病毒抗原检测试剂盒	CN202122349017.6	2022/2/25	实用新型
38	一种过滤式盖子	CN202121108315.X	2022/2/25	实用新型
39	微生物前处理系统的样品识别后回收装置	CN202120363165.0	2022/4/1	实用新型
40	一种双相血培养基的灌装模具	CN202122267944.3	2022/4/1	实用新型
41	一种多功能 PH 计探头保护装置	CN202122496146.8	2022/4/5	实用新型
42	一种新型拭子植绒箱	CN202122451257.7	2022/4/26	实用新型
43	一种核酸检测采样用拭子植绒机	CN202122845028.3	2022/4/26	实用新型 (双报)
44	适用于新型冠状病毒抗原自测的唾液采集及裂解系统	CN202122632068.X	2022/6/7	实用新型
45	一种关于新型冠状病毒抗体检测试剂盒	CN202122846060.3	2022/6/7	实用新型 (双报)
46	全自动生化仪用底座辅助调节水平装置	CN202023309018.X	2022/6/14	实用新型



47	一种可调节斜面试管架	CN202121296058.7	2022/7/26	实用新型
48	一种防止过滤用软管进液口摆动的过滤装置	CN202121139524.0	2022/11/18	实用新型

(二) 驰名或著名商标情况

适用 不适用

(三) 重大知识产权法律纠纷或争议事项

适用 不适用

五、 研发情况

(一) 研发总体情况

公司以市场需求为导向，结合自身技术优势，主要采取自主研发和技术引进后再消化吸收相结合的研发方式。同时，公司针对研发人员设立激励机制，充分调动全体研发人员的积极性，不断优化现有产品的工艺技术，加快推动新产品开发，不断丰富公司产品线。公司的新项目研发主要有以下几个阶段：项目立项、原材料筛选及工艺确定、小试、中试、设计开发确认、试生产。

公司对项目申请了知识产权保护，截止报告期末，公司共取得专利证书48项（其中发明专利3项）、软件著作权8项。

(二) 主要研发项目情况

1. 研发投入前五名的研发项目

单位：元

序号	研发项目	本期研发投入金额	累计研发投入金额	研发（注册）所处阶段
1	基于双抗体夹心原理的量子点荧光检测技术平台的建设及产业化	1,852,265.10	1,852,265.10	研发阶段
2	一种指示剂病毒采样管的研发	424,604.92	1,247,554.20	研发阶段
3	超敏新型冠状病毒抗原抗体快速检测关键技术研究及产品开发	422,735.00	4,439,879.91	研发阶段
4	一次性使用无菌采样拭子的研发及产业化	344,888.89	2,838,273.68	研发阶段
5	胶体金产品的研发及产业化	270,494.68	1,379,258.76	研发阶段

合计	3,314,988.59	11,757,231.65	-
----	--------------	---------------	---

报告期内，公司以市场为导向，加快对 POCT 产品的市场调研和产品研发，后续效果将以渐进的方式陆续释放。与此同时，公司加强产品国内注册及全球注册，强化国内及国际的质量体系认证。

## 2. 被纳入优先审评审批品种的研发项目

适用 不适用

## 3. 其他对核心竞争能力具有重大影响的研发项目

适用 不适用

## 4. 停止或取消的重大研发项目

适用 不适用

## 5. 呈交监管部门审批、完成注册或取得生产批文的药（产）品情况

适用 不适用

## 6. 重大政府研发补助、资助、补贴及税收优惠

适用 不适用

2022 年 12 月 12 日，公司取得山东省科学技术厅、山东省财政厅、国家税务总局山东省税务局联合颁发《高新技术企业证书》，证书编号为 GR202237003945。根据《中华人民共和国企业所得税法（2017 年修订版）》的规定，对国家需要重点扶持的高新技术企业，减按 15%征收企业所得税，公司自 2023 年 1 月 1 日至 2025 年 12 月 31 日享受该项企业所得税税收优惠政策。

## 7. 自愿披露的其他研发情况

适用 不适用

## 六、药（产）品委托生产

适用 不适用

## 七、质量管理

### （一）基本情况

公司严格遵守医疗器械法律法规，建立了严格的质量管理体系。公司的车间严格按照质量体系的标准进行设计，并达到万级净化标准。工作中严格执行质量方针目标，定期实施质量体系管理评审，帮助公司提供持续满足要求的数据和报告、提高竞争力、增强顾客满意度。目前，公司已经先后获得由北京国医械华光认证有限公司、Intertek Testing Services NA Ltd.（简称“ITS”）、SGS United Kingdom Ltd.（简称“SGS”）分别颁发的 ISO13485 质量体系证书。

(二) 重大质量问题

适用 不适用

八、 安全生产与环境保护

(一) 基本情况

公司慎始如终抓牢安全、环保红线不放松，确保安全、环保“零事故”。公司始终以落实企业主体责任为主线，防范各类事故为目标，狠抓安全、环保基础建设，加大安全、环保资金投入，加大隐患整改步伐，强化现场安全、环保管理，开展安全、环保文化活动，坚持推行“一岗双责”实行岗位监督制，不断提高企业本质安全度，持续改进安全、环保生产状况，保障公司安全、环保生产。

(二) 涉及危险废物、危险化学品的情况

适用 不适用

公司产品涉及危险废物处置均取得了相关部门批准，并取得了相关备案。报告期内，公司严格按照危险废物、危险化学品管理相关法律法规要求，进行危险废物处置。

(三) 涉及生物制品的情况

适用 不适用

(四) 重大环境污染事件或处罚事项

适用 不适用

九、 细分业务

(一) 中药饮片加工、中成药生产

适用 不适用

(二) 仿制药一致性评价

适用 不适用

(三) 生物类似药生产研发

适用 不适用

## 第六节 公司治理

### 一、 董事、监事、高级管理人员情况

#### (一) 基本情况

单位：股

姓名	职务	性别	出生年月	任职起止日期		期初持普通股股数	数量变动	期末持普通股股数	期末普通股持股比例%
				起始日期	终止日期				
聂晖	董事长	男	1967年7月	2023年1月17日	2026年1月16日	21,164,206	0	21,164,206	34.94%
宁春华	董事、总经理	女	1982年2月	2023年1月17日	2026年1月16日	4,597,600	0	4,597,600	7.59%
聂环	董事、副总经理	男	1970年6月	2023年1月17日	2026年1月16日	3,268,220	0	3,268,220	5.39%
郭记超	董事	男	1989年6月	2023年1月17日	2026年1月16日	0	0	0	0%
周晓彤	董事、董事会秘书	女	1992年5月	2023年1月17日	2026年1月16日	270,952	0	270,952	0.45%
宋玉翠	财务负责人	女	1982年9月	2023年1月17日	2026年1月16日	0	0	0	0%
李标	副总经理	男	1985年12月	2023年1月17日	2026年1月16日	12,000	0	12,000	0.02%
宁辉	监事会主席	男	1983年1月	2023年1月17日	2026年1月16日	96,000	-24,000	72,000	0.12%
朱广省	职工监事	男	1991年1月	2023年1月17日	2026年1月16日	0	0	0	0%
王培	职工	女	1988年	2023年	2026年	0	0	0	0%

	监事		8月	1月17日	1月16日				
--	----	--	----	-------	-------	--	--	--	--

**董事、监事、高级管理人员与股东之间的关系：**

公司控股股东、实际控制人、董事长聂晖与董事聂环系兄弟关系，宁春华与宁辉系姐弟关系，其他董事、监事、高级管理人员相互间无关联关系。

**(二) 变动情况**

√适用 □不适用

姓名	期初职务	变动类型	期末职务	变动原因
郭记超	无	新任	董事	换届选举
朱海波	董事	离任	无	换届选举

**报告期内新任董事、监事、高级管理人员专业背景、主要工作经历等情况**

√适用 □不适用

郭记超，男，1989年6月出生，中国国籍，无境外永久居住权。特许金融分析师CFA，毕业于得克萨斯州大学达拉斯分校，创新与创业学专业，硕士研究生学历。2017年11月至2020年11月，历任济南财金立达股权投资管理有限公司市场营销部经理、投资部经理；2020年11月至今，历任山东山科创新股权投资有限公司科技股权投资部投资储备、投资总监、总经理助理。同时兼任山东亿云信息技术有限公司监事会监事、山东北成环境工程有限公司董事会董事、山东成武易信环保科技有限公司董事会董事、诸城航大新材料技术有限公司董事会董事、潍坊星泰克微电子材料有限公司董事会董事、德州鲲鹏程电子科技有限公司董事、济南磐升生物技术有限公司监事会监事、山东雷石智能制造股份有限公司董事会董事、山东华科半导体研究院有限公司监事会监事、济南蓝剑钧新信息科技有限公司董事会董事、山东海吉雅环保设备有限公司监事会监事等职务。

**(三) 董事、高级管理人员的股权激励情况**

□适用 √不适用

**二、 员工情况**

**(一) 在职员工（公司及控股子公司）情况**

按工作性质分类	期初人数	本期新增	本期减少	期末人数
行政管理人员	11	2	5	8

生产人员	31	1	11	21
销售人员	30	5	8	27
技术人员	19	5	7	17
财务人员	5	0	1	4
员工总计	96	13	32	77

按教育程度分类	期初人数	期末人数
博士	0	0
硕士	4	5
本科	26	24
专科	41	30
专科以下	25	18
员工总计	96	77

员工薪酬政策、培训计划以及需公司承担费用的离退休职工人数等情况

无

## (二) 核心员工（公司及控股子公司）情况

√适用 □不适用

单位：股

姓名	变动情况	职务	期初持普通股股数	持股数量变动	期末持普通股股数
周晓彤	无变动	董事、董事会秘书	270,952	0	270,952

核心员工的变动情况

无

## 三、 公司治理及内部控制

事项	是或否
投资机构是否派驻董事	√是 □否
监事会对本年监督事项是否存在异议	□是 √否
管理层是否引入职业经理人	□是 √否
报告期内是否新增关联方	√是 □否

### (一) 公司治理基本情况

公司严格按照《公司法》、《证券法》及国家有关法律法规的要求，建立规范的法人治理结构和三会议事规则，明确决策、执行、监督等方面的职责权限，形成有效的职责分工和制衡机制，并不断推

动公司规范运作水平，维护了投资者和公司利益。

报告期内，公司能够严格按照法律、法规、《公司章程》的规定，真实、准确、完整、及时地披露有关信息。同时严格依据公司管理制度做好信息管理，尤其是内幕信息的规范管理，切实避免了内幕信息泄露和内幕交易行为的发生。

公司忠诚于公司与股东的利益，股东大会的会议提案、议事程序、会议表决严格按照相关规定要求执行，尤其是在审议有关关联交易的议案时，关联股东回避表决权，确保所有股东特别是中小股东的合法及平等权利不受侵害。公司设立以来，股东大会、董事会、监事会的召开、重大决策等行为合法、合规、真实、有效，保证股东充分行使知情权、参与权、质询权和表决权等权利。

## (二) 监事会对监督事项的意见

监事会在本年度的监督活动中未发现公司存在风险，对本年度的监督事项无异议。

## (三) 公司保持独立性、自主经营能力的说明

公司法人治理结构健全，与控股股东在业务、人员、资产、机构、财务等方面做到完全分开，公司具有独立完整的业务及自主经营能力。

## (四) 对重大内部管理制度的评价

报告期内，公司对经营范围内的业务与事项均已建立了内部控制，并得以有效执行，达到了公司内部控制的目标，不存在重大缺陷。

# 四、 投资者保护

## (一) 实行累积投票制的情况

适用 不适用

## (二) 提供网络投票的情况

适用 不适用

2023 年共召开 5 次股东大会，其中 2023 年第一次临时股东大会、2023 年第二次临时股东大会、2023 年第三次临时股东大会提供现场投票和网络投票两种方式。

---

(三) 表决权差异安排

适用 不适用



## 第七节 财务会计报告

### 一、 审计报告

是否审计	是	
审计意见	无保留意见	
审计报告中的特别段落	<input checked="" type="checkbox"/> 无 <input type="checkbox"/> 强调事项段 <input type="checkbox"/> 其他事项段 <input type="checkbox"/> 持续经营重大不确定性段落 <input type="checkbox"/> 其他信息段落中包含其他信息存在未更正重大错报说明	
审计报告编号	中兴华审字（2024）第 110006 号	
审计机构名称	中兴华会计师事务所（特殊普通合伙）	
审计机构地址	北京市丰台区丽泽路 20 号丽泽 SOHO B 座 20 层	
审计报告日期	2024 年 4 月 12 日	
签字注册会计师姓名及连续签字年限	郑国庆	贝仁良
	3 年	3 年
会计师事务所是否变更	否	
会计师事务所连续服务年限	5 年	
会计师事务所审计报酬（万元）	11 万元	
审计报告正文：		
<h2>审 计 报 告</h2>		
中兴华审字（2024）第 110006 号		
济南百博生物技术股份有限公司全体股东：		
一、 审计意见		
我们审计了济南百博生物技术股份有限公司（以下简称“百博生物公司”）财务报表，包括 2023 年 12 月 31 日的资产负债表，2023 年度的利润表、现金流量表、股东权益变动表以及相关财务报表附注。		
我们认为，后附的财务报表在所有重大方面按照企业会计准则的规定编制，公允反映了百博生物公司 2023 年 12 月 31 日的财务状况以及 2023 年度的经营成果和现金流量。		
二、 形成审计意见的基础		
我们按照中国注册会计师审计准则的规定执行了审计工作。审计报告的“注册会计师对财务报表审计的责任”部分进一步阐述了我们在这些准则下的责任。按照中国注册会计		

师职业道德守则，我们独立于百博生物公司，并履行了职业道德方面的其他责任。我们相信，我们获取的审计证据是充分、适当的，为发表审计意见提供了基础。

### 三、关键审计事项

关键审计事项是我们根据职业判断，认为对本期财务报表审计最为重要的事项。这些事项的应对以对财务报表整体进行审计并形成审计意见为背景，我们不对这些事项单独发表意见。

#### （一）收入确认

##### 1、事项描述

相关信息披露详见财务报表附注五、26。

百博生物公司收入主要来源于体外诊断试剂产品的销售，2023 年度百博生物公司确认的营业收入总额为人民币 34,203,640.33 元。百博生物公司对于收入是在履行了合同中的履约义务，即在客户取得相关商品或服务控制权时确认的。由于营业收入是百博生物公司关键业绩指标，营业收入确认是否恰当对百博生物公司经营成果产生较大影响，我们将百博生物公司收入确认识别为关键审计事项。

##### 2、审计应对

针对上述收入确认问题，我们实施的审计程序主要包括：

（1）了解和评价管理层与收入确认相关的关键内部控制的设计和运行有效性；选取样本检查销售合同，识别客户取得相关商品或服务控制权相关的合同条款与条件，评价收入按照时点确认是否符合企业会计准则的要求；

（2）对本年度记录的收入交易选取样本，核对发票、销售合同及出库单、发货记录、结算单、现金流等资料，并对应收账款余额进行函证，评价相关收入确认是否符合百博生物公司收入确认的会计政策；

（3）就资产负债表日前后记录的收入交易，选取样本，核对出库单及其他支持性文件，以评价收入是否被记录于恰当的会计期间；

（4）检查本年度重大或满足其他特定风险标准的与收入确认相关的会计处理的相关支持性文件。

### 四、其他信息

百博生物公司管理层对其他信息负责。其他信息包括百博生物公司 2023 年度报告中涵盖的信息，但不包括财务报表和我们的审计报告。

我们对财务报表发表的审计意见不涵盖其他信息，我们也不对其他信息发表任何形式的鉴证结论。

结合我们对财务报表的审计，我们的责任是阅读其他信息，在此过程中，考虑其他信息是否与财务报表或我们在审计过程中了解到的情况存在重大不一致或者似乎存在重大错报。

基于我们已执行的工作，如果我们确定其他信息存在重大错报，我们应当报告该事实。在这方面，我们无任何事项需要报告。

## **五、管理层和治理层对财务报表的责任**

管理层负责按照企业会计准则的规定编制财务报表，使其实现公允反映，并设计、执行和维护必要的内部控制，以使财务报表不存在由于舞弊或错误导致的重大错报。

在编制财务报表时，管理层负责评估百博生物公司的持续经营能力，披露与持续经营相关的事项（如适用），并运用持续经营假设，除非管理层计划清算百博生物公司、终止运营或别无其他现实的选择。

治理层负责监督百博生物公司的财务报告过程。

## **六、注册会计师对财务报表审计的责任**

我们的目标是对财务报表整体是否不存在由于舞弊或错误导致的重大错报获取合理保证，并出具包含审计意见的审计报告。合理保证是高水平的保证，但并不能保证按照审计准则执行的审计在某一重大错报存在时总能发现。错报可能由舞弊或错误导致，如果合理预期错报单独或汇总起来可能影响财务报表使用者依据财务报表作出的经济决策，则通常认为错报是重大的。

在按照审计准则执行审计的过程中，我们运用了职业判断，保持了职业怀疑。同时，我们也执行以下工作：

（1）识别和评估由于舞弊或错误导致的财务报表重大错报风险，设计和实施审计程序以应对这些风险，并获取充分、适当的审计证据，作为发表审计意见的基础。由于舞弊可能涉及串通、伪造、故意遗漏、虚假陈述或凌驾于内部控制之上，未能发现由于舞弊导致的重大错报的风险高于未能发现由于错误导致的重大错报的风险。

（2）了解与审计相关的内部控制，以设计恰当的审计程序，但目的并非对内部控制的有效性发表意见。

（3）评价管理层选用会计政策的恰当性和作出会计估计及相关披露的合理性。

(4) 对管理层使用持续经营假设的恰当性得出结论。同时，根据获取的审计证据，就可能导致对百博生物公司持续经营能力产生重大疑虑的事项或情况是否存在重大不确定性得出结论。如果我们得出结论认为存在重大不确定性，审计准则要求我们在审计报告中提请报表使用者注意财务报表中的相关披露；如果披露不充分，我们应当发表非无保留意见。我们的结论基于截至审计报告日可获得的信息。然而，未来的事项或情况可能导致百博生物公司不能持续经营。

(5) 评价财务报表的总体列报、结构和内容，并评价财务报表是否公允反映相关交易和事项。

我们与治理层就计划的审计范围、时间安排和重大审计发现等事项进行沟通，包括沟通我们在审计中识别出的值得关注的内部控制缺陷。

我们还就已遵守与独立性相关的职业道德要求向治理层提供声明，并与治理层沟通可能被合理认为影响我们独立性的所有关系和其他事项，以及相关的防范措施（如适用）。

从与治理层沟通过的事项中，我们确定哪些事项对本期财务报表审计最为重要，因而构成关键审计事项。我们在审计报告中描述这些事项，除非法律法规禁止公开披露这些事项，或在极少数情形下，如果合理预期在审计报告中沟通某事项造成的负面后果超过在公众利益方面产生的益处，我们确定不应在审计报告中沟通该事项。

中兴华会计师事务所（特殊普通合伙）

中国注册会计师：郑国庆  
（项目合伙人）

中国·北京

中国注册会计师：贝仁良

2024年04月12日

## 二、 财务报表

### (一) 资产负债表

单位：元

项目	附注	2023年12月31日	2022年12月31日
<b>流动资产：</b>			
货币资金	五、1	31,111,005.8	44,228,705.46
结算备付金			
拆出资金			
交易性金融资产	五、2	35,834,009.95	22,991,306.25
衍生金融资产			
应收票据			
应收账款	五、3	3,664,892.89	7,307,533.32
应收款项融资	五、4		150,000.00
预付款项	五、5	2,056,416.03	4,609,105.88
应收保费			
应收分保账款			
应收分保合同准备金			
其他应收款	五、6	191,338.36	265,504.09
其中：应收利息			
应收股利			
买入返售金融资产			
存货	五、7	7,560,989.86	13,384,674.51
合同资产			
持有待售资产			
一年内到期的非流动资产			
其他流动资产	五、8	707,018.78	523,128.32
<b>流动资产合计</b>		<b>81,125,671.67</b>	<b>93,459,957.83</b>
<b>非流动资产：</b>			
发放贷款及垫款			
债权投资			
其他债权投资			
长期应收款			
长期股权投资			
其他权益工具投资			
其他非流动金融资产			
投资性房地产	五、9	6,726,651.84	1,928,769.84
固定资产	五、10	30,421,882.68	25,084,599.40
在建工程			
生产性生物资产			
油气资产			
使用权资产			

无形资产	五、11	22,694.40	45,048.02
开发支出			
商誉			
长期待摊费用	五、12	960,641.63	1,063,225.91
递延所得税资产	五、13	87,447.25	104,517.98
其他非流动资产	五、14		13,760,952.00
<b>非流动资产合计</b>		<b>38,219,317.80</b>	<b>41,987,113.15</b>
<b>资产总计</b>		<b>119,344,989.47</b>	<b>135,447,070.98</b>
<b>流动负债：</b>			
短期借款			
向中央银行借款			
拆入资金			
交易性金融负债			
衍生金融负债			
应付票据			
应付账款	五、16	3,394,281.46	3,428,174.55
预收款项			
合同负债	五、17	1,707,688.35	2,892,524.74
卖出回购金融资产款			
吸收存款及同业存放			
代理买卖证券款			
代理承销证券款			
应付职工薪酬	五、18	533,039.60	73,188.92
应交税费	五、19	75,964.17	1,837,148.30
其他应付款	五、20	590,314.13	673,466.49
其中：应付利息			
应付股利			
应付手续费及佣金			
应付分保账款			
持有待售负债			
一年内到期的非流动负债		977,640.48	
其他流动负债		221,999.49	1,828,624.97
<b>流动负债合计</b>		<b>7,500,927.68</b>	<b>10,733,127.97</b>
<b>非流动负债：</b>			
保险合同准备金			
长期借款	五、21	6,576,039.24	11,097,499.94
应付债券			
其中：优先股			
永续债			
租赁负债			
长期应付款			
长期应付职工薪酬			
预计负债			

递延收益			
递延所得税负债	五、13	549,161.54	590,610.52
其他非流动负债			
<b>非流动负债合计</b>		<b>7,125,200.78</b>	<b>11,688,110.46</b>
<b>负债合计</b>		<b>14,626,128.46</b>	<b>22,421,238.43</b>
<b>所有者权益（或股东权益）：</b>			
股本	五、22	60,580,622	60,580,622.00
其他权益工具			
其中：优先股			
永续债			
资本公积	五、23	20,191,226.80	20,191,226.80
减：库存股			
其他综合收益			
专项储备			
盈余公积	五、24	6,237,398.38	6,237,398.38
一般风险准备			
未分配利润	五、25	17,709,613.83	26,016,585.37
归属于母公司所有者权益（或股东权益）合计		104,718,861.01	113,025,832.55
少数股东权益			
<b>所有者权益（或股东权益）合计</b>		<b>104,718,861.01</b>	<b>113,025,832.55</b>
<b>负债和所有者权益（或股东权益）总计</b>		<b>119,344,989.47</b>	<b>135,447,070.98</b>

法定代表人：聂晖

主管会计工作负责人：宋玉翠

会计机构负责人：张晖

## （二） 利润表

单位：元

项目	附注	2023 年	2022 年
<b>一、营业总收入</b>	五、26	<b>34,203,640.33</b>	<b>128,554,741.80</b>
其中：营业收入	五、26	34,203,640.33	128,554,741.80
利息收入			
已赚保费			
手续费及佣金收入			
<b>二、营业总成本</b>		<b>37,143,212.09</b>	<b>116,007,178.08</b>
其中：营业成本	五、26	21,459,437.29	94,163,061.78
利息支出			
手续费及佣金支出			
退保金			
赔付支出净额			
提取保险责任准备金净额			

保单红利支出			
分保费用			
税金及附加	五、27	282,099.21	883,038.27
销售费用	五、28	5,942,431.86	8,879,354.36
管理费用	五、29	5,005,027.75	4,324,778.48
研发费用	五、30	4,063,925.50	7,221,900.49
财务费用	五、31	390,290.48	535,044.70
其中：利息费用		563,636.86	713,391.95
利息收入		86,041.77	108,592.58
加：其他收益	五、32	183,292.39	322,359.28
投资收益（损失以“-”号填列）	五、33	328,353.65	592,309.17
其中：对联营企业和合营企业的投资收益（损失以“-”号填列）			
以摊余成本计量的金融资产终止确认收益（损失以“-”号填列）			
汇兑收益（损失以“-”号填列）			
净敞口套期收益（损失以“-”号填列）			
公允价值变动收益（损失以“-”号填列）	五、34	522,703.70	-81,851.83
信用减值损失（损失以“-”号填列）	五、35	-794,937.89	-129,598.81
资产减值损失（损失以“-”号填列）	五、36	-5,701,132.18	-2,962,574.78
资产处置收益（损失以“-”号填列）	五、37	-788,970.59	
<b>三、营业利润（亏损以“-”号填列）</b>		<b>-9,190,262.68</b>	<b>10,288,206.75</b>
加：营业外收入	五、38	856,470.90	644,130.06
减：营业外支出	五、39	71,638.69	92,859.54
<b>四、利润总额（亏损总额以“-”号填列）</b>		<b>-8,405,430.47</b>	<b>10,839,477.27</b>
减：所得税费用	五、40	-24,378.25	791,369.54
<b>五、净利润（净亏损以“-”号填列）</b>		<b>-8,381,052.22</b>	<b>10,048,107.73</b>
其中：被合并方在合并前实现的净利润			
（一）按经营持续性分类：	-	-	-
1. 持续经营净利润（净亏损以“-”号填列）		-8,381,052.22	10,048,107.73
2. 终止经营净利润（净亏损以“-”号填列）			
（二）按所有权归属分类：	-	-	-
1. 少数股东损益（净亏损以“-”号填列）			
2. 归属于母公司所有者的净利润（净亏损以“-”号填列）		-8,381,052.22	10,048,107.73
<b>六、其他综合收益的税后净额</b>			
（一）归属于母公司所有者的其他综合收益的税后净额			
1. 不能重分类进损益的其他综合收益			
（1）重新计量设定受益计划变动额			
（2）权益法下不能转损益的其他综合收益			
（3）其他权益工具投资公允价值变动			



(4) 企业自身信用风险公允价值变动			
(5) 其他			
<b>2. 将重分类进损益的其他综合收益</b>			
(1) 权益法下可转损益的其他综合收益			
(2) 其他债权投资公允价值变动			
(3) 金融资产重分类计入其他综合收益的金额			
(4) 其他债权投资信用减值准备			
(5) 现金流量套期储备			
(6) 外币财务报表折算差额			
(7) 其他			
(二) 归属于少数股东的其他综合收益的税后净额			
<b>七、综合收益总额</b>		-8,381,052.22	10,048,107.73
(一) 归属于母公司所有者的综合收益总额		-8,381,052.22	10,048,107.73
(二) 归属于少数股东的综合收益总额			
<b>八、每股收益：</b>			
(一) 基本每股收益（元/股）		-0.14	0.20
(二) 稀释每股收益（元/股）		-0.14	0.20

法定代表人：聂晖      主管会计工作负责人：宋玉翠      会计机构负责人：张晖

### (三) 现金流量表

单位：元

项目	附注	2023 年	2022 年
<b>一、经营活动产生的现金流量：</b>			
销售商品、提供劳务收到的现金		40,847,504.87	151,342,871.20
客户存款和同业存放款项净增加额			
向中央银行借款净增加额			
向其他金融机构拆入资金净增加额			
收到原保险合同保费取得的现金			
收到再保险业务现金净额			
保户储金及投资款净增加额			
收取利息、手续费及佣金的现金			
拆入资金净增加额			
回购业务资金净增加额			
代理买卖证券收到的现金净额			
收到的税费返还		1,600,189.33	
收到其他与经营活动有关的现金	五、41	1,629,418.77	2,241,319.44
<b>经营活动现金流入小计</b>		<b>44,077,112.97</b>	<b>153,584,190.64</b>
购买商品、接受劳务支付的现金		24,707,591.26	114,476,499.55
客户贷款及垫款净增加额			

存放中央银行和同业款项净增加额			
支付原保险合同赔付款项的现金			
为交易目的而持有的金融资产净增加额			
拆出资金净增加额			
支付利息、手续费及佣金的现金			
支付保单红利的现金			
支付给职工以及为职工支付的现金		9,050,286.51	14,408,368.77
支付的各项税费		4,242,410.97	6,122,470.33
支付其他与经营活动有关的现金	五、41	1,718,188.55	6,677,283.11
<b>经营活动现金流出小计</b>		<b>39,718,477.29</b>	<b>141,684,621.76</b>
<b>经营活动产生的现金流量净额</b>		<b>4,358,635.68</b>	<b>11,899,568.88</b>
<b>二、投资活动产生的现金流量：</b>			
收回投资收到的现金		109,930,000.00	28,000,000.00
取得投资收益收到的现金		328,353.65	592,309.17
处置固定资产、无形资产和其他长期资产收回的现金净额		108,155.00	
处置子公司及其他营业单位收到的现金净额			
收到其他与投资活动有关的现金			
<b>投资活动现金流入小计</b>		<b>110,366,508.65</b>	<b>28,592,309.17</b>
购建固定资产、无形资产和其他长期资产支付的现金			13,225,022.00
投资支付的现金		122,250,000.00	23,030,000.00
质押贷款净增加额			
取得子公司及其他营业单位支付的现金净额			
支付其他与投资活动有关的现金			
<b>投资活动现金流出小计</b>		<b>122,250,000.00</b>	<b>36,255,022.00</b>
<b>投资活动产生的现金流量净额</b>		<b>-11,883,491.35</b>	<b>-7,662,712.83</b>
<b>三、筹资活动产生的现金流量：</b>			
吸收投资收到的现金			29,999,997.58
其中：子公司吸收少数股东投资收到的现金			
取得借款收到的现金			5,000,000.00
发行债券收到的现金			
收到其他与筹资活动有关的现金			
<b>筹资活动现金流入小计</b>			<b>34,999,997.58</b>
偿还债务支付的现金		5,033,820.26	1,240,000.02
分配股利、利润或偿付利息支付的现金		563,636.86	5,683,535.99
其中：子公司支付给少数股东的股利、利润			
支付其他与筹资活动有关的现金			
<b>筹资活动现金流出小计</b>		<b>5,597,457.12</b>	<b>6,923,536.01</b>
<b>筹资活动产生的现金流量净额</b>		<b>-5,597,457.12</b>	<b>28,076,461.57</b>
<b>四、汇率变动对现金及现金等价物的影响</b>			
<b>五、现金及现金等价物净增加额</b>		<b>-13,122,312.79</b>	<b>32,313,317.62</b>
加：期初现金及现金等价物余额		44,228,705.46	11,915,387.84

---

六、期末现金及现金等价物余额		31,106,392.67	44,228,705.46
----------------	--	---------------	---------------

法定代表人：聂晖      主管会计工作负责人：宋玉翠      会计机构负责人：张晖

(四) 股东权益变动表

单位：元

项目	2023 年												
	归属于母公司所有者权益											少数 股 东 权 益	所有者权益合 计
	股本	其他权益工具			资本 公积	减： 库存 股	其他 综合 收益	专项 储备	盈余 公积	一 般 风 险 准 备	未分配利润		
	优 先 股	永 续 债	其 他										
一、上年期末余额	60,580,622.00				20,191,226.80				6,237,398.38		26,016,585.37		113,025,832.55
加：会计政策变更													
前期差错更正													
同一控制下企业合并													
其他													
二、本年期初余额	60,580,622.00				20,191,226.80				6,237,398.38		26,016,585.37		113,025,832.55
三、本期增减变动金额(减少以“－”号填列)											-8,306,971.54		-8,306,971.54
(一) 综合收益总额											-8,381,052.22		-8,381,052.22
(二) 所有者投入和减少资本													
1. 股东投入的普通股													
2. 其他权益工具持有者投入资本													

3. 股份支付计入所有者权益的金额												
4. 其他												
(三) 利润分配												
1. 提取盈余公积												
2. 提取一般风险准备												
3. 对所有者(或股东)的分配												
4. 其他												
(四) 所有者权益内部结转												
1. 资本公积转增资本(或股本)												
2. 盈余公积转增资本(或股本)												
3. 盈余公积弥补亏损												
4. 设定受益计划变动额结转留存收益												
5. 其他综合收益结转留存收益												
6. 其他												
(五) 专项储备												
1. 本期提取												
2. 本期使用												
(六) 其他										74,080.68		74,080.68
<b>四、本期末余额</b>	60,580,622.00				20,191,226.80					6,237,398.38	17,709,613.83	104,718,861.01

项目	2022年												
	归属于母公司所有者权益											少数 股东 权益	所有者 权益合 计
	股本	其他权益工具			资本 公积	减： 库存 股	其他 综合 收益	专项 储备	盈余 公积	一 般 风 险 准 备	未分配利润		
优 先 股		永 续 债	其 他										
一、上年期末余额	50,200,000.00				571,851.22				5,232,587.61		21,993,288.41		77,997,727.24
加：会计政策变更													
前期差错更正													
同一控制下企业合并													
其他													
二、本年期初余额	50,200,000.00				571,851.22				5,232,587.61		21,993,288.41		77,997,727.24
三、本期增减变动金额(减少以“－”号填列)	10,380,622.00				19,619,375.58				1,004,810.77		4,023,296.96		35,028,105.31
(一) 综合收益总额											10,048,107.73		10,048,107.73
(二) 所有者投入和减少资本	10,380,622.00				19,619,375.58								29,999,997.58
1. 股东投入的普通股	10,380,622.00				19,619,375.58								29,999,997.58
2. 其他权益工具持有者投入资本													
3. 股份支付计入所有者权益													

的金额												
4. 其他												
(三) 利润分配								1,004,810.77	-6,024,810.77		-5,020,000.00	
1. 提取盈余公积								1,004,810.77	-1,004,810.77			
2. 提取一般风险准备												
3. 对所有者(或股东)的分配									-5,020,000.00		-5,020,000.00	
4. 其他												
(四) 所有者权益内部结转												
1. 资本公积转增资本(或股本)												
2. 盈余公积转增资本(或股本)												
3. 盈余公积弥补亏损												
4. 设定受益计划变动额结转留存收益												
5. 其他综合收益结转留存收益												
6. 其他												
(五) 专项储备												
1. 本期提取												
2. 本期使用												
(六) 其他												
<b>四、本年期末余额</b>	60,580,622.00				20,191,226.80			6,237,398.38	26,016,585.37		113,025,832.55	

法定代表人：聂晖

主管会计工作负责人：宋玉翠

会计机构负责人：张晖

# 济南百博生物技术股份有限公司

## 2023 年度财务报表附注

(除特别说明外, 金额单位为人民币元)

### 一、公司基本情况

#### 1、公司注册地、组织形式和总部地址

济南百博生物技术股份有限公司(以下简称“本公司”或“公司”)系在原济南百博生物技术有限责任公司基础上整体变更设立的股份有限公司,由自然人聂晖、宁春华、聂环和聂炯作为发起人。

公司于 2014 年 4 月 28 日取得济南市工商行政管理局核发的 370102200021518 号《企业法人营业执照》,公司成立时注册资本为人民币 780.00 万元(每股面值人民币 1 元)。

截至 2023 年 12 月 31 日,本公司累计发行股本总数 60,580,622.00 股,注册资本为 60,580,622.00 元,公司注册地址为山东省济南市高新区大正路 1777 号生物医药园中小企业产业化基地 5 号楼 303 厂房,总部地址为山东省济南市高新区大正路 1777 号生物医药园中小企业产业化基地 5 号楼 303 厂房。

#### 2、公司实际从事的主要经营活动

公司所处行业: 生物医药。

公司主要业务为体外诊断试剂及相关仪器设备的研发、生产及销售。

公司经营范围: 生物及生物制品的技术开发、技术服务、技术转让、技术咨询;医疗器械、体外诊断试剂、自动化设备及配件、实验室设备及配件、净化设备、电子产品、家用电器、仪器仪表、计算机软硬件的研发、生产、销售及维修;实验室耗材、生物制剂(不含疫苗)、化工产品(不含危险化学品)、卫生材料及敷料、宠物用品、公共卫生防护用品、口罩、消杀用品、中药材、保健食品、预包装食品的研发、生产、销售及网上销售;货物及技术进出口(国家禁止或涉及行政审批的货物和技术进出口除外)(依法须经批准的项目,经相关部门批准后方可开展经营活动)。

#### 3、财务报告的批准报出

本财务报表业经本公司董事会于 2024 年 4 月 12 日决议批准报出。

### 二、财务报表的编制基础

#### 1、编制基础

根据企业会计准则的相关规定,本公司会计核算以权责发生制为基础。除某些金融工具外,本财务报表均以历史成本为计量基础。资产如果发生减值,则按照相关规定计提相应的减值准备。

本公司财务报表以持续经营假设为基础,根据实际发生的交易和事项,按照财政部发布的《企业会计准则——基本准则》和各项具体会计准则、企业会计准则应用指南、企业会计准则解释及其他相关规定(以下合称“企业会计准则”),以及中国证券监督管理委员会《公



---

开发行证券的公司信息披露编报规则第 15 号——财务报告的一般规定》（2023 年修订）的规定编制。

根据企业会计准则的相关规定，本公司会计核算以权责发生制为基础。除某些金融工具外，本财务报表均以历史成本为计量基础。资产如果发生减值，则按照相关规定计提相应的减值准备。

## **2、持续经营**

本财务报表以持续经营为基础列报，本公司自报告期末起至少 12 个月具有持续经营能力。

## **三、重要会计政策和会计估计**

### **1、遵循企业会计准则的声明**

本公司编制的财务报表符合企业会计准则的要求，真实、完整地反映了本公司 2023 年 12 月 31 日的财务状况及 2023 年度的经营成果和现金流量等有关信息。

### **2、会计期间**

本公司的会计期间分为年度和中期，会计中期指短于一个完整的会计年度的报告期间。本公司会计年度采用公历年度，即每年自 1 月 1 日起至 12 月 31 日止。

### **3、营业周期**

本公司以 12 个月作为一个营业周期，并以其作为资产和负债的流动性划分标准。

### **4、记账本位币**

人民币为本公司及境内子公司经营所处的主要经济环境中的货币，本公司以人民币为记账本位币。本公司编制本财务报表时所采用的货币为人民币。

### **5、同一控制下和非同一控制下企业合并的会计处理方法**

企业合并，是指将两个或两个以上单独的企业合并形成一个报告主体的交易或事项。企业合并分为同一控制下企业合并和非同一控制下企业合并。

#### **（1）同一控制下企业合并**

参与合并的企业在合并前后均受同一方或相同的多方最终控制，且该控制并非暂时性的，为同一控制下的企业合并。同一控制下的企业合并，在合并日取得对其他参与合并企业控制权的一方为合并方，参与合并的其他企业为被合并方。合并日，是指合并方实际取得对被合并方控制权的日期。

公司在企业合并中取得的资产和负债，按照合并日被合并方资产、负债（包括最终控制方收购被合并方形成的商誉）在最终控制方合并财务报表中的账面价值计量；取得的净资产账面价值与支付的合并对价账面价值（或发行股份面值总额）的差额，调整资本公积中的股本溢价，资本公积中股本溢价不足冲减的，调整留存收益。

合并方为进行企业合并发生的各项直接费用，于发生时计入当期损益。

#### **（2）非同一控制下企业合并**

---

参与合并的企业在合并前后不受同一方或相同的多方最终控制的,为非同一控制下的企业合并。非同一控制下的企业合并,在购买日取得对其他参与合并企业控制权的一方为购买方,参与合并的其他企业为被购买方。购买日,是指为购买方实际取得对被购买方控制权的日期。

对于非同一控制下的企业合并,合并成本包含购买日购买方为取得对被购买方的控制权而付出的资产、发生或承担的负债以及发行的权益性证券的公允价值,为企业合并发生的审计、法律服务、评估咨询等中介费用以及其他管理费用于发生时计入当期损益。购买方作为合并对价发行的权益性证券或债务性证券的交易费用,计入权益性证券或债务性证券的初始确认金额。所涉及的或有对价按其在购买日的公允价值计入合并成本,购买日后 12 个月内出现对购买日已存在情况的新的或进一步证据而需要调整或有对价的,相应调整合并商誉。购买方发生的合并成本及在合并中取得的可辨认净资产按购买日的公允价值计量。合并成本大于合并中取得的被购买方于购买日可辨认净资产公允价值份额的差额,确认为商誉。合并成本小于合并中取得的被购买方可辨认净资产公允价值份额的,首先对取得的被购买方各项可辨认资产、负债及或有负债的公允价值以及合并成本的计量进行复核,复核后合并成本仍小于合并中取得的被购买方可辨认净资产公允价值份额的,其差额计入当期损益。

购买方取得被购买方的可抵扣暂时性差异,在购买日因不符合递延所得税资产确认条件而未予确认的,在购买日后 12 个月内,如取得新的或进一步的信息表明购买日的相关情况已经存在,预期被购买方在购买日可抵扣暂时性差异带来的经济利益能够实现的,则确认相关的递延所得税资产,同时减少商誉,商誉不足冲减的,差额部分确认为当期损益;除上述情况以外,确认与企业合并相关的递延所得税资产的,计入当期损益。

通过多次交易分步实现的非同一控制下企业合并,属于“一揽子交易”的,参考本部分前面各段描述及本附注三、14“长期股权投资”进行会计处理;不属于“一揽子交易”的,区分个别财务报表和合并财务报表进行相关会计处理:

在个别财务报表中,以购买日之前所持被购买方的股权投资的账面价值与购买日新增投资成本之和,作为该项投资的初始投资成本;购买日之前持有的被购买方的股权涉及其他综合收益的,在处置该项投资时将与其相关的其他综合收益采用与被购买方直接处置相关资产或负债相同的基础进行会计处理(即,除了按照权益法核算的在被购买方重新计量设定受益计划净负债或净资产导致的变动中的相应份额以外,其余转入当期投资收益)。

在合并财务报表中,对于购买日之前持有的被购买方的股权,按照该股权在购买日的公允价值进行重新计量,公允价值与其账面价值的差额计入当期投资收益;购买日之前持有的被购买方的股权涉及其他综合收益的,与其相关的其他综合收益应当采用与被购买方直接处置相关资产或负债相同的基础进行会计处理(即,除了按照权益法核算的在被购买方重新计量设定受益计划净负债或净资产导致的变动中的相应份额以外,其余转为购买日所属当期投资收益)。

## 6、控制的判断标准和合并财务报表的编制方法

### （1）控制的判断标准

合并财务报表的合并范围以控制为基础予以确定。控制是指本公司拥有对被投资方的权力，通过参与被投资方的相关活动而享有可变回报，并且有能力运用对被投资方的权力影响该回报金额。通常包括母公司拥有其半数以上的表决权的被投资单位和公司虽拥有其半数以下的表决权但通过与被投资单位其他投资者之间的协议，拥有被投资单位半数以上表决权；根据公司章程或协议，有权决定被投资单位的财务和经营决策；有权任免被投资单位的董事会的多数成员；在被投资单位董事会占多数表决权。

### （2）合并财务报表编制的方法

从取得子公司的净资产和生产经营决策的实际控制权之日起，本公司开始将其纳入合并范围；从丧失实际控制权之日起停止纳入合并范围。对于处置的子公司，处置日前的经营成果和现金流量已经适当地包括在合并利润表和合并现金流量表中；当期处置的子公司，不调整合并资产负债表的期初数。非同一控制下企业合并增加的子公司，其购买日后的经营成果及现金流量已经适当地包括在合并利润表和合并现金流量表中，且不调整合并财务报表的期初数和对比数。同一控制下企业合并增加的子公司，其自合并当期期初至合并日的经营成果和现金流量已经适当地包括在合并利润表和合并现金流量表中，并且同时调整合并财务报表的对比数。

在编制合并财务报表时，子公司与本公司采用的会计政策或会计期间不一致的，按照本公司的会计政策和会计期间对子公司财务报表进行必要的调整。对于非同一控制下企业合并取得的子公司，以购买日可辨认净资产公允价值为基础对其财务报表进行调整。

公司内所有重大往来余额、交易及未实现利润在合并财务报表编制时予以抵销。

子公司的股东权益及当期净损益中不属于本公司所拥有的部分分别作为少数股东权益及少数股东损益在合并财务报表中股东权益及净利润项下单独列示。子公司当期净损益中属于少数股东权益的份额，在合并利润表中净利润项目下以“少数股东损益”项目列示。少数股东分担的子公司的亏损超过了少数股东在该子公司期初股东权益中所享有的份额，仍冲减少数股东权益。

当因处置部分股权投资或其他原因丧失了对原有子公司的控制权时，对于剩余股权，按照其在丧失控制权日的公允价值进行重新计量。处置股权取得的对价与剩余股权公允价值之和，减去按原持股比例计算应享有原有子公司自购买日开始持续计算的净资产的份额之间的差额，计入丧失控制权当期的投资收益。与原有子公司股权投资相关的其他综合收益，在丧失控制权时采用与被购买方直接处置相关资产或负债相同的基础进行会计处理

（即，除了在该原有子公司重新计量设定受益计划净负债或净资产导致的变动以外，其余一并转为当期投资收益）。其后，对该部分剩余股权按照《企业会计准则第2号——长期股

股权投资》或《企业会计准则第 22 号——金融工具确认和计量》等相关规定进行后续计量，详见本附注三、14 “长期股权投资” 或本附注三、10 “金融工具”。

本公司通过多次交易分步处置对子公司股权投资直至丧失控制权的，需区分处置对子公司股权投资直至丧失控制权的各项交易是否属于一揽子交易。处置对子公司股权投资的各项交易的条款、条件以及经济影响符合以下一种或多种情况，通常表明应将多次交易事项作为一揽子交易进行会计处理：①这些交易是同时或者在考虑了彼此影响的情况下订立的；②这些交易整体才能达成一项完整的商业结果；③一项交易的发生取决于其他至少一项交易的发生；④一项交易单独看是不经济的，但是和其他交易一并考虑时是经济的。不属于一揽子交易的，对其中的每一项交易视情况分别按照“不丧失控制权的情况下部分处置对子公司的长期股权投资”和“因处置部分股权投资或其他原因丧失了对原有子公司的控制权”适用的原则进行会计处理。处置对子公司股权投资直至丧失控制权的各项交易属于一揽子交易的，将各项交易作为一项处置子公司并丧失控制权的交易进行会计处理；但是，在丧失控制权之前每一次处置价款与处置投资对应的享有该子公司净资产份额的差额，在合并财务报表中确认为其他综合收益，在丧失控制权时一并转入丧失控制权当期的损益。

#### **7、合营安排分类及共同经营会计处理方法**

合营安排，是指一项由两个或两个以上的参与方共同控制的安排。本公司根据在合营安排中享有的权利和承担的义务，将合营安排分为共同经营和合营企业。共同经营，是指本公司享有该安排相关资产且承担该安排相关负债的合营安排。合营企业，是指本公司仅对该安排的净资产享有权利的合营安排。

本公司对合营企业的投资采用权益法核算，按照本附注三、14（2）②“权益法核算的长期股权投资”中所述的会计政策处理。

本公司作为合营方对共同经营，确认本公司单独持有的资产、单独所承担的负债，以及按本公司份额确认共同持有的资产和共同承担的负债；确认出售本公司享有的共同经营产出份额所产生的收入；按本公司份额确认共同经营因出售产出所产生的收入；确认本公司单独所发生的费用，以及按本公司份额确认共同经营发生的费用。

当本公司作为合营方向共同经营投出或出售资产（该资产不构成业务，下同）、或者自共同经营购买资产时，在该等资产出售给第三方之前，本公司仅确认因该交易产生的损益中归属于共同经营其他参与方的部分。该等资产发生符合《企业会计准则第 8 号——资产减值》等规定的资产减值损失的，对于由本公司向共同经营投出或出售资产的情况，本公司全额确认该损失；对于本公司自共同经营购买资产的情况，本公司按承担的份额确认该损失。

#### **8、现金及现金等价物的确定标准**

本公司现金及现金等价物包括库存现金、可以随时用于支付的存款以及本公司持有的期

---

限短（一般为从购买日起三个月内到期）、流动性强、易于转换为已知金额现金、价值变动风险很小的投资。

## 9、外币业务和外币报表折算

### （1）外币交易的折算方法

本公司发生的外币交易在初始确认时，按交易日的即期汇率（通常指中国人民银行公布的当日外汇牌价的中间价，下同）折算为记账本位币金额，但公司发生的外币兑换业务或涉及外币兑换的交易事项，按照实际采用的汇率折算为记账本位币金额。

### （2）对于外币货币性项目和外币非货币性项目的折算方法

资产负债表日，对于外币货币性项目采用资产负债表日即期汇率折算，由此产生的汇兑差额，除：①属于与购建符合资本化条件的资产相关的外币专门借款产生的汇兑差额按照借款费用资本化的原则处理；以及②可供出售的外币货币性项目除摊余成本之外的其他账面余额变动产生的汇兑差额计入其他综合收益之外，均计入当期损益。

以历史成本计量的外币非货币性项目，仍采用交易发生日的即期汇率折算的记账本位币金额计量。以公允价值计量的外币非货币性项目，采用公允价值确定日的即期汇率折算，折算后的记账本位币金额与原记账本位币金额的差额，作为公允价值变动（含汇率变动）处理，计入当期损益或确认为其他综合收益。

### （3）外币财务报表的折算方法

编制合并财务报表涉及境外经营的，如有实质上构成对境外经营净投资的外币货币性项目，因汇率变动而产生的汇兑差额，作为“外币报表折算差额”确认为其他综合收益；处置境外经营时，计入处置当期损益。

境外经营的外币财务报表按以下方法折算为人民币报表：资产负债表中的资产和负债项目，采用资产负债表日的即期汇率折算；股东权益类项目除“未分配利润”项目外，其他项目采用发生时的即期汇率折算。利润表中的收入和费用项目，采用交易发生日的即期汇率折算。年初未分配利润为上一年折算后的年末未分配利润；期末未分配利润按折算后的利润分配各项目计算列示；折算后资产类项目与负债类项目和股东权益类项目合计数的差额，作为外币报表折算差额，确认为其他综合收益。处置境外经营并丧失控制权时，将资产负债表中股东权益项目下列示的、与该境外经营相关的外币报表折算差额，全部或按处置该境外经营的比例转入处置当期损益。

外币现金流量以及境外子公司的现金流量，采用现金流量发生日的即期汇率折算。汇率变动对现金的影响额作为调节项目，在现金流量表中单独列报。

年初数和上年实际数按照上年财务报表折算后的数额列示。

在处置本公司在境外经营的全部所有者权益或因处置部分股权投资或其他原因丧失了对境外经营控制权时，将资产负债表中股东权益项目下列示的、与该境外经营相关的归属于母公司所有者权益的外币报表折算差额，全部转入处置当期损益。

---

在处置部分股权投资或其他原因导致持有境外经营权益比例降低但不丧失对境外经营控制权时，与该境外经营处置部分相关的外币报表折算差额将归属于少数股东权益，不转入当期损益。在处置境外经营为联营企业或合营企业的部分股权时，与该境外经营相关的外币报表折算差额，按处置该境外经营的比例转入处置当期损益。

## 10、金融工具

在本公司成为金融工具合同的一方时确认一项金融资产或金融负债。

### (1) 金融资产的分类、确认和计量

本公司根据管理金融资产的业务模式和金融资产的合同现金流量特征，将金融资产划分为：以摊余成本计量的金融资产；以公允价值计量且其变动计入其他综合收益的金融资产；以公允价值计量且其变动计入当期损益的金融资产。

金融资产在初始确认时以公允价值计量。对于以公允价值计量且其变动计入当期损益的金融资产，相关交易费用直接计入当期损益；对于其他类别的金融资产，相关交易费用计入初始确认金额。因销售产品或提供劳务而产生的、未包含或不考虑重大融资成分的应收账款或应收票据，本公司按照预期有权收取的对价金额作为初始确认金额。

#### ①以摊余成本计量的金融资产

本公司管理以摊余成本计量的金融资产的业务模式为以收取合同现金流量为目标，且此类金融资产的合同现金流量特征与基本借贷安排相一致，即在特定日期产生的现金流量，仅为对本金和以未偿付本金金额为基础的利息的支付。本公司对于此类金融资产，采用实际利率法，按照摊余成本进行后续计量，其摊销或减值产生的利得或损失，计入当期损益。

#### ②以公允价值计量且其变动计入其他综合收益的金融资产

本公司管理此类金融资产的业务模式为既以收取合同现金流量为目标又以出售为目标，且此类金融资产的合同现金流量特征与基本借贷安排相一致。本公司对此类金融资产按照公允价值计量且其变动计入其他综合收益，但减值损失或利得、汇兑损益和按照实际利率法计算的利息收入计入当期损益。

此外，本公司将部分非交易性权益工具投资指定为以公允价值计量且其变动计入其他综合收益的金融资产。本公司将该类金融资产的相关股利收入计入当期损益，公允价值变动计入其他综合收益。当该金融资产终止确认时，之前计入其他综合收益的累计利得或损失将从其他综合收益转入留存收益，不计入当期损益。

#### ③以公允价值计量且其变动计入当期损益的金融资产

本公司将上述以摊余成本计量的金融资产和以公允价值计量且其变动计入其他综合收益的金融资产之外的金融资产，分类为以公允价值计量且其变动计入当期损益的金融资产。此外，在初始确认时，本公司为了消除或显著减少会计错配，将部分金融资产指定为以公允价值计量且其变动计入当期损益的金融资产。对于此类金融资产，本公司采用公允价值进行后续计量，公允价值变动计入当期损益。

## (2) 金融负债的分类、确认和计量

金融负债于初始确认时分类为以公允价值计量且其变动计入当期损益的金融负债和其他金融负债。对于以公允价值计量且其变动计入当期损益的金融负债，相关交易费用直接计入当期损益，其他金融负债的相关交易费用计入其初始确认金额。

### ①以公允价值计量且其变动计入当期损益的金融负债

以公允价值计量且其变动计入当期损益的金融负债，包括交易性金融负债（含属于金融负债的衍生工具）和初始确认时指定为以公允价值计量且其变动计入当期损益的金融负债。

交易性金融负债（含属于金融负债的衍生工具），按照公允价值进行后续计量，除与套期会计有关外，公允价值变动计入当期损益。

被指定为以公允价值计量且其变动计入当期损益的金融负债，该负债由本公司自身信用风险变动引起的公允价值变动计入其他综合收益，且终止确认该负债时，计入其他综合收益的自身信用风险变动引起的其公允价值累计变动额转入留存收益。其余公允价值变动计入当期损益。若按上述方式对该等金融负债的自身信用风险变动的影响进行处理会造成或扩大损益中的会计错配的，本公司将该金融负债的全部利得或损失（包括企业自身信用风险变动的影响金额）计入当期损益。

### ②其他金融负债

除金融资产转移不符合终止确认条件或继续涉入被转移金融资产所形成的金融负债、财务担保合同外的其他金融负债分类为以摊余成本计量的金融负债，按摊余成本进行后续计量，终止确认或摊销产生的利得或损失计入当期损益。

## (3) 金融资产转移的确认依据和计量方法

满足下列条件之一的金融资产，予以终止确认：① 收取该金融资产现金流量的合同权利终止；② 该金融资产已转移，且将金融资产所有权上几乎所有的风险和报酬转移给转入方；③ 该金融资产已转移，虽然企业既没有转移也没有保留金融资产所有权上几乎所有的风险和报酬，但是放弃了对该金融资产的控制。

若企业既没有转移也没有保留金融资产所有权上几乎所有的风险和报酬，且未放弃对该金融资产的控制的，则按照继续涉入所转移金融资产的程度确认有关金融资产，并相应确认有关负债。继续涉入所转移金融资产的程度，是指该金融资产价值变动使企业面临的风险水平。

金融资产整体转移满足终止确认条件的，将所转移金融资产的账面价值及因转移而收到的对价与原计入其他综合收益的公允价值变动累计额之和的差额计入当期损益。

金融资产部分转移满足终止确认条件的，将所转移金融资产的账面价值在终止确认及未终止确认部分之间按其相对的公允价值进行分摊，并将因转移而收到的对价与应分摊至终止确认部分的原计入其他综合收益的公允价值变动累计额之和与分摊的前述账面金额之差额计入当期损益。

---

本公司对采用附追索权方式出售的金融资产，或将持有的金融资产背书转让，需确定该金融资产所有权上几乎所有的风险和报酬是否已经转移。已将该金融资产所有权上几乎所有的风险和报酬转移给转入方的，终止确认该金融资产；保留了金融资产所有权上几乎所有的风险和报酬的，不终止确认该金融资产；既没有转移也没有保留金融资产所有权上几乎所有的风险和报酬的，则继续判断企业是否对该资产保留了控制，并根据前面各段所述的原则进行会计处理。

#### （4）金融负债的终止确认

金融负债（或其一部分）的现时义务已经解除的，本公司终止确认该金融负债（或该部分金融负债）。本公司（借入方）与借出方签订协议，以承担新金融负债的方式替换原金融负债，且新金融负债与原金融负债的合同条款实质上不同的，终止确认原金融负债，同时确认一项新金融负债。本公司对原金融负债（或其一部分）的合同条款作出实质性修改的，终止确认原金融负债，同时按照修改后的条款确认一项新金融负债。

金融负债（或其一部分）终止确认的，本公司将其账面价值与支付的对价（包括转出的非现金资产或承担的负债）之间的差额，计入当期损益。

#### （5）金融资产和金融负债的抵销

当本公司具有抵销已确认金额的金融资产和金融负债的法定权利，且该种法定权利是当前可执行的，同时本公司计划以净额结算或同时变现该金融资产和清偿该金融负债时，金融资产和金融负债以相互抵销后的净额在资产负债表内列示。除此以外，金融资产和金融负债在资产负债表内分别列示，不予相互抵销。

#### （6）金融资产和金融负债的公允价值确定方法

公允价值，是指市场参与者在计量日发生的有序交易中，出售一项资产所能收到或者转移一项负债所需支付的价格。金融工具存在活跃市场的，本公司采用活跃市场中的报价确定其公允价值。活跃市场中的报价是指易于定期从交易所、经纪商、行业协会、定价服务机构等获得的价格，且代表了在公平交易中实际发生的市场交易的价格。金融工具不存在活跃市场的，本公司采用估值技术确定其公允价值。估值技术包括参考熟悉情况并自愿交易的各方最近进行的市场交易中使用的价格、参照实质上相同的其他金融工具当前的公允价值、现金流量折现法和期权定价模型等。在估值时，公司采用在当前情况下适用并且有足够可利用数据和其他信息支持的估值技术，选择与市场参与者在相关资产或负债的交易中所考虑的资产或负债特征相一致的输入值，并尽可能优先使用相关可观察输入值。在相关可观察输入值无法取得或取得不切实可行的情况下，使用不可输入值。

### 11、金融资产减值

本公司需确认减值损失的金融资产系以摊余成本计量的金融资产、以公允价值计量且其变动计入其他综合收益的债务工具投资，主要包括应收票据、应收账款、其他应收款、债权投资、其他债权投资、长期应收款等。此外，对部分财务担保合同，也按照本部分所述会计



---

政策计提减值准备和确认信用减值损失。

#### （1）减值准备的确认方法

本公司以预期信用损失为基础，对上述各项目按照其适用的预期信用损失计量方法（一般方法或简化方法）计提减值准备并确认信用减值损失。

信用损失，是指本公司按照原实际利率折现的、根据合同应收的所有合同现金流量与预期收取的所有现金流量之间的差额，即全部现金短缺的现值。其中，对于购买或源生的已发生信用减值的金融资产，本公司按照该金融资产经信用调整的实际利率折现。

预期信用损失计量的一般方法是指，本公司在每个资产负债表日评估金融资产的信用风险自初始确认后是否已经显著增加，如果信用风险自初始确认后已显著增加，本公司按照相当于整个存续期内预期信用损失的金额计量损失准备；如果信用风险自初始确认后未显著增加，本公司按照相当于未来 12 个月内预期信用损失的金额计量损失准备。本公司在评估预期信用损失时，考虑所有合理且有依据的信息，包括前瞻性信息。

对于在资产负债表日具有较低信用风险的金融工具，本公司假设其信用风险自初始确认后并未显著增加，选择按照未来 12 个月内的预期信用损失计量损失准备。

#### （2）信用风险自初始确认后是否显著增加的判断标准

如果某项金融资产在资产负债表日确定的预计存续期内的违约概率显著高于在初始确认时确定的预计存续期内的违约概率，则表明该项金融资产的信用风险显著增加。除特殊情况外，本公司采用未来 12 个月内发生的违约风险的变化作为整个存续期内发生违约风险变化的合理估计，来确定自初始确认后信用风险是否显著增加。

通常逾期超过 30 日，本公司即认为该金融工具的信用风险已显著增加，除非有确凿证据证明该金融工具的信用风险自初始确认后并未显著增加。

本公司在评估信用风险是否显著增加时会考虑如下因素：

- 1) 债务人经营成果实际或预期是否发生显著变化；
- 2) 债务人所处的监管、经济或技术环境是否发生显著不利变化；
- 3) 作为债务抵押的担保物价值或第三方提供的担保或信用增级质量是否发生显著变化，这些变化预期将降低债务人按合同规定期限还款的经济动机或者影响违约概率；
- 4) 债务人预期表现和还款行为是否发生显著变化；
- 5) 本公司对金融工具信用管理方法是否发生变化等。

于资产负债表日，若本公司判断金融工具只具有较低的信用风险，则本公司假定该金融工具的信用风险自初始确认后并未显著增加。如果金融工具的违约风险较低，借款人在短期内履行其合同现金流量义务的能力很强，并且即使较长时期内经济形势和经营环境存在不利变化但未必一定降低借款人履行其合同现金义务，则该金融工具被视为具有较低的信用风险。

#### （3）已发生信用减值的金融资产的判断标准

当对金融资产预期未来现金流量具有不利影响的一项或多项事件发生时，该金融资产成

为已发生信用减值的金融资产。金融资产已发生信用减值的证据包括下列可观察信息：

- 1) 发行方或债务人发生重大财务困难；
- 2) 债务人违反合同，如偿付利息或本金违约或逾期等；
- 3) 债权人出于与债务人财务困难有关的经济或合同考虑，给予债务人在任何其他情况下都不会做出的让步；
- 4) 债务人很可能破产或进行其他财务重组；
- 5) 发行方或债务人财务困难导致该金融资产的活跃市场消失；
- 6) 以大幅折扣购买或源生一项金融资产，该折扣反映了发生信用损失的事实。

金融资产发生信用减值，有可能是多个事件的共同作用所致，未必是可单独识别的事件所致。

#### (4) 以组合为基础评估预期信用风险的组合方法

本公司对信用风险显著不同的金融资产单项评价信用风险，如：应收关联方款项；与对方存在争议或涉及诉讼、仲裁的应收款项；已有明显迹象表明债务人很可能无法履行还款义务的应收款项等。

除了单项评估信用风险的金融资产外，本公司基于共同风险特征将金融资产划分为不同的组别，本公司采用的共同信用风险特征包括：金融工具类型、信用风险评级、账龄组合等，在组合的基础上评估信用风险。

#### (5) 金融资产减值的会计处理方法

期末，本公司计算各类金融资产的预计信用损失，如果该预计信用损失大于其当前减值准备的账面金额，将其差额确认为减值损失；如果小于当前减值准备的账面金额，则将差额确认为减值利得。

#### (6) 各类金融资产信用损失的确定方法

##### ①应收账款

对于不含重大融资成分的应收款项，本公司按照相当于整个存续期内的预期信用损失金额计量损失准备。

对于包含重大融资成分的应收款项，本公司选择始终按照相当于存续期内预期信用损失的金额计量损失准备。

除了单项评估信用风险的应收账款外，基于其信用风险特征，将其划分为不同组合：

项 目	确定组合的依据	计提方法
关联方组合	合并范围内的关联方	合并范围内的各公司之间内部应收账款不计提坏账准备。如果有客观证据表明某项应收账款已经发生信用减值，则对该应收款单项计提坏账准备并确认预期信用损失。
账龄组合	本组合以应收款项的账龄	参考历史信用损失经验，结合当前状况以及对未来经济

项 目	确定组合的依据	计提方法
	作为信用风险特征。	状况的预测，编制应收账款账龄与整个存续期预期信用损失率对照表，计算预期信用损失

## ②其他应收款

本公司依据其他应收款信用风险自初始确认后是否已经显著增加，采用相当于未来 12 个月内、或整个存续期的预期信用损失的金额计量减值损失。除了单项评估信用风险的其他应收款外，基于其信用风险特征，将其划分为不同组合：

项 目	确定组合的依据	计提方法
关联方组合	合并范围内的关联方	合并范围内的各公司之间内部应收款项不计提坏账准备。如果有客观证据表明某项应收账款已经发生信用减值，则对该应收款单项计提坏账准备并确认预期信用损失。
账龄组合	本组合为日常经常活动中应收取的各类押金、代垫款、质保金等应收款项。	参照历史信用损失经验，结合当前状况以及对未来经济状况的预测，通过违约风险敞口和未来 12 个月内或整个存续期预期信用损失率，计算预期信用损失。

## 12、存货

### (1) 存货的分类

存货主要包括原材料、在产品、半成品、库存商品。

### (2) 发出的计价方法

存货在取得时按实际成本计价，存货成本包括采购成本、加工成本和其他成本。领用和发出时按先进先出法计价。

### (3) 存货的盘存制度为永续盘存制。

### (4) 低值易耗品和包装物的摊销方法

低值易耗品于领用时按一次摊销法摊销；包装物于领用时按一次摊销法摊销。

### (5) 存货跌价准备的确认标准和计提方法

可变现净值是指在日常活动中，存货的估计售价减去至完工时估计将要发生的成本、估计的销售费用以及相关税费后的金额。在确定存货的可变现净值时，以取得的确凿证据为基础，同时考虑持有存货的目的以及资产负债表日后事项的影响。

在资产负债表日，存货按照成本与可变现净值孰低计量。当其可变现净值低于成本时，提取存货跌价准备。存货跌价准备按单个存货项目的成本高于其可变现净值的差额提取。

计提存货跌价准备后，如果以前减记存货价值的影响因素已经消失，导致存货的可变现净值高于其账面价值的，在原已计提的存货跌价准备金额内予以转回，转回的金额计入当期损益。

## 13、持有待售和终止经营

#### (1) 持有待售的非流动资产和处置组

本公司若主要通过出售（包括具有商业实质的非货币性资产交换，下同）而非持续使用一项非流动资产或处置组收回其账面价值的，则将其划分为持有待售类别。具体标准为同时满足以下条件：某项非流动资产或处置组根据类似交易中出售此类资产或处置组的惯例，在当前状况下即可立即出售；本公司已经就出售计划作出决议且获得确定的购买承诺；预计出售将在一年内完成。其中，处置组是指在一项交易中作为整体通过出售或其他方式一并处置的一组资产，以及在该交易中转让的与这些资产直接相关的负债。处置组所属的资产组或资产组组合按照《企业会计准则第 8 号——资产减值》分摊了企业合并中取得的商誉的，该处置组应当包含分摊至处置组的商誉。

本公司初始计量或在资产负债表日重新计量划分为持有待售的非流动资产和处置组时，其账面价值高于公允价值减去出售费用后的净额的，将账面价值减记至公允价值减去出售费用后的净额，减记的金额确认为资产减值损失，计入当期损益，同时计提持有待售资产减值准备。对于处置组，所确认的资产减值损失先抵减处置组中商誉的账面价值，再按比例抵减该处置组内适用《企业会计准则第 42 号——持有待售的非流动资产、处置组和终止经营》（以下简称“持有待售准则”）的计量规定的各项非流动资产的账面价值。后续资产负债表日持有待售的处置组公允价值减去出售费用后的净额增加的，以前减记的金额应当予以恢复，并在划分为持有待售类别后适用持有待售准则计量规定的非流动资产确认的资产减值损失金额内转回，转回金额计入当期损益，并根据处置组中除商誉外适用持有待售准则计量规定的各项非流动资产账面价值所占比重按比例增加其账面价值；已抵减的商誉账面价值，以及适用持有待售准则计量规定的非流动资产在划分为持有待售类别前确认的资产减值损失不得转回。

持有待售的非流动资产或处置组中的非流动资产不计提折旧或摊销，持有待售的处置组中负债的利息和其他费用继续予以确认。

非流动资产或处置组不再满足持有待售类别的划分条件时，本公司不再将其继续划分为持有待售类别或将非流动资产从持有待售的处置组中移除，并按照以下两者孰低计量：

（1）划分为持有待售类别前的账面价值，按照假定不划分为持有待售类别情况下本应确认的折旧、摊销或减值等进行调整后的金额；（2）可收回金额。

#### (2) 终止经营的认定标准和列报方法

终止经营是指满足下列条件之一、能够单独区分的组成部分，且该组成部分已经处置或划分为持有待售类别：（1）该组成部分代表一项独立的主要业务或一个独立的主营经营地区；（2）该组成部分是拟对一项独立的主要业务或一个单独的主要经营地区进行处置的一项相关计划的一部分；（3）该组成部分是专为转售而取得的子公司。

公司在利润表中列报相关终止经营损益并在附注披露终止经营的影响。

### 14、长期股权投资

---

本部分所指的长期股权投资是指本公司对被投资单位具有控制、共同控制或重大影响的长期股权投资。本公司对被投资单位不具有控制、共同控制或重大影响的长期股权投资，作为以公允价值计量且其变动计入当期损益的金融资产核算，其中如果属于非交易性的，本公司在初始确认时可选择将其指定为以公允价值计量且其变动计入其他综合收益的金融资产核算，其会计政策详见附注四、10“金融工具”。

共同控制，是指本公司按照相关约定对某项安排所共有的控制，并且该安排的相关活动必须经过分享控制权的参与方一致同意后才能决策。重大影响，是指本公司对被投资单位的财务和经营政策有参与决策的权力，但并不能够控制或者与其他方一起共同控制这些政策的制定。

#### （1）投资成本的确定

对于同一控制下的企业合并取得的长期股权投资，在合并日按照被合并方股东权益在最终控制方合并财务报表中的账面价值的份额作为长期股权投资的初始投资成本。长期股权投资初始投资成本与支付的现金、转让的非现金资产以及所承担债务账面价值之间的差额，调整资本公积；资本公积不足冲减的，调整留存收益。以发行权益性证券作为合并对价的，在合并日按照被合并方股东权益在最终控制方合并财务报表中的账面价值的份额作为长期股权投资的初始投资成本，按照发行股份的面值总额作为股本，长期股权投资初始投资成本与所发行股份面值总额之间的差额，调整资本公积；资本公积不足冲减的，调整留存收益。通过多次交易分步取得同一控制下被合并方的股权，最终形成同一控制下企业合并的，应分别是否属于“一揽子交易”进行处理：属于“一揽子交易”的，将各项交易作为一项取得控制权的交易进行会计处理。不属于“一揽子交易”的，在合并日按照应享有被合并方股东权益在最终控制方合并财务报表中的账面价值的份额作为长期股权投资的初始投资成本，长期股权投资初始投资成本与达到合并前的长期股权投资账面价值加上合并日进一步取得股份新支付对价的账面价值之和的差额，调整资本公积；资本公积不足冲减的，调整留存收益。合并日之前持有的股权投资因采用权益法核算或作为以公允价值计量且其变动计入其他综合收益的金融资产而确认的其他综合收益，暂不进行会计处理。

对于非同一控制下的企业合并取得的长期股权投资，在购买日按照合并成本作为长期股权投资的初始投资成本，合并成本包括购买方付出的资产、发生或承担的负债、发行的权益性证券的公允价值之和。通过多次交易分步取得被购买方的股权，最终形成非同一控制下的企业合并的，应分别是否属于“一揽子交易”进行处理：属于“一揽子交易”的，将各项交易作为一项取得控制权的交易进行会计处理。不属于“一揽子交易”的，按照原持有被购买方的股权投资账面价值加上新增投资成本之和，作为改按成本法核算的长期股权投资的初始投资成本。原持有的股权采用权益法核算的，相关其他综合收益暂不进行会计处理。

---

合并方或购买方为企业合并发生的审计、法律服务、评估咨询等中介费用以及其他相关管理费用，于发生时计入当期损益。

除企业合并形成的长期股权投资外的其他股权投资，按成本进行初始计量，该成本视长期股权投资取得方式的不同，分别按照本公司实际支付的现金购买价款、本公司发行的权益性证券的公允价值、投资合同或协议约定的价值、非货币性资产交换交易中换出资产的公允价值或原账面价值、该项长期股权投资自身的公允价值等方式确定。与取得长期股权投资直接相关的费用、税金及其他必要支出也计入投资成本。对于因追加投资能够对被投资单位实施重大影响或实施共同控制但不构成控制的，长期股权投资成本为按照《企业会计准则第 22 号——金融工具确认和计量》确定的原持有股权投资的公允价值加上新增投资成本之和。

#### （2）后续计量及损益确认方法

对被投资单位具有共同控制（构成共同经营者除外）或重大影响的长期股权投资，采用权益法核算。此外，公司财务报表采用成本法核算能够对被投资单位实施控制的长期股权投资。

##### ① 成本法核算的长期股权投资

采用成本法核算时，长期股权投资按初始投资成本计价，追加或收回投资调整长期股权投资的成本。除取得投资时实际支付的价款或者对价中包含的已宣告但尚未发放的现金股利或者利润外，当期投资收益按照享有被投资单位宣告发放的现金股利或利润确认。

##### ② 权益法核算的长期股权投资

采用权益法核算时，长期股权投资的初始投资成本大于投资时应享有被投资单位可辨认净资产公允价值份额的，不调整长期股权投资的初始投资成本；初始投资成本小于投资时应享有被投资单位可辨认净资产公允价值份额的，其差额计入当期损益，同时调整长期股权投资的成本。

采用权益法核算时，按照应享有或应分担的被投资单位实现的净损益和其他综合收益的份额，分别确认投资收益和其他综合收益，同时调整长期股权投资的账面价值；按照被投资单位宣告分派的利润或现金股利计算应享有的部分，相应减少长期股权投资的账面价值；对于被投资单位除净损益、其他综合收益和利润分配以外所有者权益的其他变动，调整长期股权投资的账面价值并计入资本公积。在确认应享有被投资单位净损益的份额时，以取得投资时被投资单位各项可辨认资产等的公允价值为基础，对被投资单位的净利润进行调整后确认。被投资单位采用的会计政策及会计期间与本公司不一致的，按照本公司的会计政策及会计期间对被投资单位的财务报表进行调整，并据以确认投资收益和其他综合收益。对于本公司与联营企业及合营企业之间发生的交易，投出或出售的资产不构成业务的，未实现内部交易损益按照享有的比例计算归属于本公司的部分予以抵销，在此基础上确认投资损益。但本公司与被投资单位发生的未实现内部交易损失，属于所转让资产减值损失的，不予以抵销。本公司向合营企业或联营企业投出的资产构成业务的，投资方因此

---

取得长期股权投资但未取得控制权的，以投出业务的公允价值作为新增长期股权投资的初始投资成本，初始投资成本与投出业务的账面价值之差，全额计入当期损益。本公司向合营企业或联营企业出售的资产构成业务的，取得的对价与业务的账面价值之差，全额计入当期损益。本公司自联营企业及合营企业购入的资产构成业务的，按《企业会计准则第20号——企业合并》的规定进行会计处理，全额确认与交易相关的利得或损失。

在确认应分担被投资单位发生的净亏损时，以长期股权投资的账面价值和其他实质上构成对被投资单位净投资的长期权益减记至零为限。此外，如本公司对被投资单位负有承担额外损失的义务，则按预计承担的义务确认预计负债，计入当期投资损失。被投资单位以后期间实现净利润的，本公司在收益分享额弥补未确认的亏损分担额后，恢复确认收益分享额。

### ③ 收购少数股权

在编制合并财务报表时，因购买少数股权新增的长期股权投资与按照新增持股比例计算应享有子公司自购买日（或合并日）开始持续计算的净资产份额之间的差额，调整资本公积，资本公积不足冲减的，调整留存收益。

### ④ 处置长期股权投资

在合并财务报表中，母公司在不丧失控制权的情况下部分处置对子公司的长期股权投资，处置价款与处置长期股权投资相对应享有子公司净资产的差额计入股东权益；母公司部分处置对子公司的长期股权投资导致丧失对子公司控制权的，按本附注四、5、（2）“合并财务报表编制的方法”中所述的相关会计政策处理。

其他情形下的长期股权投资处置，对于处置的股权，其账面价值与实际取得价款的差额，计入当期损益。

采用权益法核算的长期股权投资，处置后的剩余股权仍采用权益法核算的，在处置时将原计入股东权益的其他综合收益部分按相应的比例采用与被投资单位直接处置相关资产或负债相同的基础进行会计处理。因被投资方除净损益、其他综合收益和利润分配以外的其他所有者权益变动而确认的所有者权益，按比例结转入当期损益。

采用成本法核算的长期股权投资，处置后剩余股权仍采用成本法核算的，其在取得对被投资单位的控制之前因采用权益法核算或金融工具确认和计量准则核算而确认的其他综合收益，采用与被投资单位直接处置相关资产或负债相同的基础进行会计处理，并按比例结转当期损益；因采用权益法核算而确认的被投资单位净资产中除净损益、其他综合收益和利润分配以外的其他所有者权益变动按比例结转当期损益。

本公司因处置部分股权投资丧失了对被投资单位的控制的，在编制个别财务报表时，处置后的剩余股权能够对被投资单位实施共同控制或施加重大影响的，改按权益法核算，并对该剩余股权视同自取得时即采用权益法核算进行调整；处置后的剩余股权不能对被投资单位实施共同控制或施加重大影响的，改按金融工具确认和计量准则的有关规定进行会

---

计处理，其在丧失控制之日的公允价值与账面价值之间的差额计入当期损益。对于本公司取得对被投资单位的控制之前，因采用权益法核算或金融工具确认和计量准则核算而确认的其他综合收益，在丧失对被投资单位控制时采用与被投资单位直接处置相关资产或负债相同的基础进行会计处理，因采用权益法核算而确认的被投资单位净资产中除净损益、其他综合收益和利润分配以外的其他所有者权益变动在丧失对被投资单位控制时结转入当期损益。其中，处置后的剩余股权采用权益法核算的，其他综合收益和其他所有者权益按比例结转；处置后的剩余股权改按金融工具确认和计量准则进行会计处理的，其他综合收益和其他所有者权益全部结转。

本公司因处置部分股权投资丧失了对被投资单位的共同控制或重大影响的，处置后的剩余股权改按金融工具确认和计量准则核算，其在丧失共同控制或重大影响之日的公允价值与账面价值之间的差额计入当期损益。原股权投资因采用权益法核算而确认的其他综合收益，在终止采用权益法核算时采用与被投资单位直接处置相关资产或负债相同的基础进行会计处理，因被投资方除净损益、其他综合收益和利润分配以外的其他所有者权益变动而确认的所有者权益，在终止采用权益法时全部转入当期投资收益。

本公司通过多次交易分步处置对子公司股权投资直至丧失控制权，如果上述交易属于一揽子交易的，将各项交易作为一项处置子公司股权投资并丧失控制权的交易进行会计处理，在丧失控制权之前每一次处置价款与所处置的股权对应的长期股权投资账面价值之间的差额，先确认为其他综合收益，到丧失控制权时再一并转入丧失控制权的当期损益。

## **15、投资性房地产**

投资性房地产是指为赚取租金或资本增值，或两者兼有而持有的房地产。包括已出租的土地使用权、持有并准备增值后转让的土地使用权、已出租的建筑物等。

投资性房地产按成本进行初始计量。与投资性房地产有关的后续支出，如果与该资产有关的经济利益很可能流入且其成本能可靠地计量，则计入投资性房地产成本。其他后续支出，在发生时计入当期损益。

本公司采用成本模式对投资性房地产进行后续计量，并按照与房屋建筑物或土地使用权一致的政策进行折旧或摊销。

投资性房地产的减值测试方法和减值准备计提方法详见附注四、20”长期资产减值”。

当投资性房地产被处置、或者永久退出使用且预计不能从其处置中取得经济利益时，终止确认该项投资性房地产。投资性房地产出售、转让、报废或毁损的处置收入扣除其账面价值和相关税费后计入当期损益。

## **16、固定资产**

### **(1) 固定资产确认条件**

固定资产是指为生产商品、提供劳务、出租或经营管理而持有的，使用寿命超过一个



会计年度的有形资产。固定资产仅在与其有关的经济利益很可能流入本公司，且其成本能够可靠地计量时才予以确认。固定资产按成本并考虑预计弃置费用因素的影响进行初始计量。

#### (2) 各类固定资产的折旧方法

固定资产从达到预定可使用状态的次月起，采用年限平均法在使用寿命内计提折旧。

各类固定资产的使用寿命、预计净残值和年折旧率如下：

类别	折旧年限（年）	残值率（%）	年折旧率（%）
房屋建筑物	20	5	4.75
机器设备	5-10	5	19.00-9.50
运输设备	5	5	19
电子设备	3-5	5	31.67-19.00
办公设备	5	5	19

预计净残值是指假定固定资产预计使用寿命已满并处于使用寿命终了时的预期状态，本公司目前从该项资产处置中获得的扣除预计处置费用后的金额。

#### (3) 固定资产的减值测试方法及减值准备计提方法

固定资产的减值测试方法和减值准备计提方法详见附注四、20“长期资产减值”。

#### (4) 其他说明

与固定资产有关的后续支出，如果与该固定资产有关的经济利益很可能流入且其成本能够可靠地计量，则计入固定资产成本，并终止确认被替换部分的账面价值。除此以外的其他后续支出，在发生时计入当期损益。

当固定资产处于处置状态或预期通过使用或处置不能产生经济利益时，终止确认该固定资产。固定资产出售、转让、报废或毁损的处置收入扣除其账面价值和相关税费后的差额计入当期损益。

本公司至少于年度终了对固定资产的使用寿命、预计净残值和折旧方法进行复核，如发生改变则作为会计估计变更处理。

### 17、在建工程

本公司在建工程分为自营方式建造和出包方式建造两种。在建工程在工程完工达到预定可使用状态时，结转固定资产。预定可使用状态的判断标准，应符合下列情况之一：固定资产的实体建造（包括安装）工作已经全部完成或实质上已经全部完成；已经试生产或试运行，并且其结果表明资产能够正常运行或能够稳定地生产出合格产品，或者试运行结果表明其能够正常运转或营业；该项建造的固定资产上的支出金额很少或者几乎不再发生；所购建的固定资产已经达到设计或合同要求，或与设计或合同要求基本相符。

在建工程达到预定可使用状态时，按工程实际成本转入固定资产。已达到预定可使用状态但尚未办理竣工决算的，先按估计价值转入固定资产，待办理竣工决算后再按实际成

本调整原暂估价值，但不再调整原已计提的折旧。

在建工程的减值测试方法和减值准备计提方法详见附注三、20“长期资产减值”。

## 18、借款费用

借款费用包括借款利息、折价或溢价的摊销、辅助费用以及因外币借款而发生的汇兑差额等。可直接归属于符合资本化条件的资产的购建或者生产的借款费用，在资产支出已经发生、借款费用已经发生、为使资产达到预定可使用或可销售状态所必要的购建或生产活动已经开始时，开始资本化；构建或者生产的符合资本化条件的资产达到预定可使用状态或者可销售状态时，停止资本化。其余借款费用在发生当期确认为费用。

专门借款当期实际发生的利息费用，减去尚未动用的借款资金存入银行取得的利息收入或进行暂时性投资取得的投资收益后的金额予以资本化；一般借款根据累计资产支出超过专门借款部分的资产支出加权平均数乘以所占用一般借款的资本化率，确定资本化金额。资本化率根据一般借款的加权平均利率计算确定。

资本化期间内，外币专门借款的汇兑差额全部予以资本化；外币一般借款的汇兑差额计入当期损益。

符合资本化条件的资产指需要经过相当长时间的购建或者生产活动才能达到预定可使用或可销售状态的固定资产、投资性房地产和存货等资产。

如果符合资本化条件的资产在购建或生产过程中发生非正常中断、并且中断时间连续超过3个月的，暂停借款费用的资本化，直至资产的购建或生产活动重新开始。

符合资本化条件的资产，是指需要经过相当长时间的购建或者生产活动才能达到预定可使用或者可销售状态的固定资产、投资性房地产和存货等资产。

## 19、无形资产

### (1) 无形资产

无形资产是指本公司拥有或者控制的没有实物形态的可辨认非货币性资产。

无形资产按成本进行初始计量。与无形资产有关的支出，如果相关的经济利益很可能流入本公司且其成本能可靠地计量，则计入无形资产成本。除此以外的其他项目的支出，在发生时计入当期损益。

取得的土地使用权通常作为无形资产核算。自行开发建造厂房等建筑物，相关的土地使用权支出和建筑物建造成本则分别作为无形资产和固定资产核算。如为外购的房屋及建筑物，则将有关价款在土地使用权和建筑物之间进行分配，难以合理分配的，全部作为固定资产处理。

使用寿命有限的无形资产自可供使用时起，对其原值减去预计净残值和已计提的减值准备累计金额在其预计使用寿命内采用直线法分期平均摊销。使用寿命不确定的无形资产不予摊销。

使用寿命有限的无形资产的使用寿命估计情况如下：

项 目	使用寿命（年）
专利权	10
商标权	10
软件	10

期末，对使用寿命有限的无形资产的使用寿命和摊销方法进行复核，如发生变更则作为会计估计变更处理。此外，还对使用寿命不确定的无形资产的使用寿命进行复核，如果有证据表明该无形资产为企业带来经济利益的期限是可预见的，则估计其使用寿命并按照使用寿命有限的无形资产的摊销政策进行摊销。

## （2）研究与开发支出

本公司内部研究开发项目的支出分为研究阶段支出与开发阶段支出。

研究阶段的支出，于发生时计入当期损益。

开发阶段的支出同时满足下列条件的，确认为无形资产，不能满足下述条件的开发阶段的支出计入当期损益：

- ① 完成该无形资产以使其能够使用或出售在技术上具有可行性；
- ② 具有完成该无形资产并使用或出售的意图；
- ③ 无形资产产生经济利益的方式，包括能够证明运用该无形资产生产的产品存在市场或无形资产自身存在市场，无形资产将在内部使用的，能够证明其有用性；
- ④ 有足够的技术、财务资源和其他资源支持，以完成该无形资产的开发，并有能力使用或出售该无形资产；
- ⑤ 归属于该无形资产开发阶段的支出能够可靠地计量。

无法区分研究阶段支出和开发阶段支出的，将发生的研发支出全部计入当期损益。

## （3）无形资产的减值测试方法及减值准备计提方法

无形资产的减值测试方法和减值准备计提方法详见附注四、21“长期资产减值”。

## 20、长期资产减值

对于固定资产、在建工程、使用寿命有限的无形资产、使用权资产、以成本模式计量的投资性房地产及对子公司、合营企业、联营企业的长期股权投资等非流动非金融资产，本公司于资产负债表日判断是否存在减值迹象。如存在减值迹象的，则估计其可收回金额，进行减值测试。商誉、使用寿命不确定的无形资产和尚未达到可使用状态的无形资产，无论是否存在减值迹象，每年均进行减值测试。

减值测试结果表明资产的可收回金额低于其账面价值的，按其差额计提减值准备并计入减值损失。可收回金额为资产的公允价值减去处置费用后的净额与资产预计未来现金流量的现值两者之间的较高者。资产的公允价值根据公平交易中销售协议价格确定；不存在销售协议但存在资产活跃市场的，公允价值按照该资产的买方出价确定；不存在销售协议和资产活跃市场的，则以可获取的最佳信息为基础估计资产的公允价值。处置费用包括与资产处置有

---

关的法律费用、相关税费、搬运费以及为使资产达到可销售状态所发生的直接费用。资产预计未来现金流量的现值，按照资产在持续使用过程中和最终处置时所产生的预计未来现金流量，选择恰当的折现率对其进行折现后的金额加以确定。资产减值准备按单项资产为基础计算并确认，如果难以对单项资产的可收回金额进行估计的，以该资产所属的资产组确定资产组的可收回金额。资产组是能够独立产生现金流入的最小资产组合。

在财务报表中单独列示的商誉，在进行减值测试时，将商誉的账面价值分摊至预期从企业合并的协同效应中受益的资产组或资产组组合。测试结果表明包含分摊的商誉的资产组或资产组组合的可收回金额低于其账面价值的，确认相应的减值损失。减值损失金额先抵减分摊至该资产组或资产组组合的商誉的账面价值，再根据资产组或资产组组合中除商誉以外的其他各项资产的账面价值所占比重，按比例抵减其他各项资产的账面价值。

上述资产减值损失一经确认，以后期间不予转回价值得以恢复的部分。

### **21、长期待摊费用**

长期待摊费用为已经发生但应由报告期和以后各期负担的分摊期限在一年以上的各项费用。本公司的长期待摊费用主要包括装修费。长期待摊费用在预计受益期间按直线法摊销。

### **22、合同负债**

合同负债，是指本公司已收或应收客户对价而应向客户转让商品的义务。如果在本公司向客户转让商品之前，客户已经支付了合同对价或本公司已经取得了无条件收款权，本公司在客户实际支付款项和到期应支付款项孰早时点，将该已收或应收款项列示为合同负债。同一合同下的合同资产和合同负债以净额列示，不同合同下的合同资产和合同负债不予抵销。

### **23、职工薪酬**

本公司职工薪酬主要包括短期职工薪酬、离职后福利、辞退福利以及其他长期职工福利。其中：

短期薪酬主要包括工资、奖金、津贴和补贴、职工福利费、医疗保险费、生育保险费、工伤保险费、住房公积金、工会经费和职工教育经费、非货币性福利等。本公司在职工为本公司提供服务的会计期间将实际发生的短期职工薪酬确认为负债，并计入当期损益或相关资产成本。其中非货币性福利按公允价值计量。

离职后福利主要包括基本养老保险、失业保险以及年金等。离职后福利计划包括设定提存计划及设定受益计划。采用设定提存计划的，相应的应缴存金额于发生时计入相关资产成本或当期损益。

在职工劳动合同到期之前解除与职工的劳动关系，或为鼓励职工自愿接受裁减而提出给予补偿的建议，在本公司不能单方面撤回因解除劳动关系计划或裁减建议所提供的辞退福利时，和本公司确认与涉及支付辞退福利的重组相关的成本两者孰早日，确认辞退福利产生的

---

职工薪酬负债，并计入当期损益。但辞退福利预期在年度报告期结束后十二个月不能完全支付的，按照其他长期职工薪酬处理。

职工内部退休计划采用与上述辞退福利相同的原则处理。本公司将自职工停止提供服务日至正常退休日的期间拟支付的内退人员工资和缴纳的社会保险费等，在符合预计负债确认条件时，计入当期损益（辞退福利）。

本公司向职工提供的其他长期职工福利，符合设定提存计划的，按照设定提存计划进行会计处理，除此之外按照设定受益计划进行会计处理。

#### **24、预计负债**

因对外提供担保、诉讼事项、产品质量保证、亏损合同等或有事项形成的义务成为本公司承担的现时义务，履行该义务很可能导致经济利益流出本公司，且该义务的金额能够可靠的计量时，本公司将该项义务确认为预计负债。

本公司按照履行相关现时义务所需支出的最佳估计数对预计负债进行初始计量，并在资产负债表日对预计负债的账面价值进行复核。

如果清偿预计负债所需支出全部或部分预期由第三方补偿的，补偿金额在基本确定能够收到时，作为资产单独确认，且确认的补偿金额不超过预计负债的账面价值。

#### **25、收入**

本公司与客户之间的合同同时满足下列条件时，在客户取得相关商品控制权时确认收入：合同各方已批准该合同并承诺将履行各自义务；合同明确了合同各方与所转让商品或提供劳务相关的权利和义务；合同有明确的与所转让商品相关的支付条款；合同具有商业实质，即履行该合同将改变本公司未来现金流量的风险、时间分布或金额；本公司因向客户转让商品而有权取得的对价很可能收回。

在合同开始日，本公司识别合同中存在的各单项履约义务，并将交易价格按照各单项履约义务所承诺商品的单独售价的相对比例分摊至各单项履约义务。在确定交易价格时考虑了可变对价、合同中存在的重大融资成分、非现金对价、应付客户对价等因素的影响。

对于合同中的每个单项履约义务，如果满足下列条件之一的，本公司在相关履约时段内按照履约进度将分摊至该单项履约义务的交易价格确认为收入：客户在本公司履约的同时即取得并消耗本公司履约所带来的经济利益；客户能够控制本公司履约过程中在建的商品；本公司履约过程中所产出的商品具有不可替代用途，且本公司在整个合同期间内有权就累计至今已完成的履约部分收取款项。履约进度根据所转让商品的性质采用投入法确定，当履约进度不能合理确定时，本公司已经发生的成本预计能够得到补偿的，按照已经发生的成本金额确认收入，直到履约进度能够合理确定为止。

如果不满足上述条件之一，则本公司在客户取得相关商品控制权的时点将分摊至该单项履约义务的交易价格确认收入。在判断客户是否已取得商品控制权时，本公司考虑下列迹象：企业就该商品享有现时收款权利，即客户就该商品负有现时付款义务；企业已将该

---

商品的法定所有权转移给客户，即客户已拥有该商品的法定所有权；企业已将该商品实物转移给客户，即客户已实物占有该商品；企业已将该商品所有权上的主要风险和报酬转移给客户，即客户已取得该商品所有权上的主要风险和报酬；客户已接受该商品；其他表明客户已取得商品控制权的迹象。

#### 1) 收入的确认

本公司的收入主要包括商品销售、租金收入等。

本公司在履行了合同中的履约义务，即在客户取得相关商品控制权时确认收入。取得相关商品

控制权是指能够主导该商品的使用并从中获得几乎全部的经济利益。

2) 本公司依据收入准则相关规定判断相关履约义务性质属于“在某一时段内履行的履约义务”或“某一时点履行的履约义务”，分别按以下原则进行收入确认。

①本公司满足下列条件之一的，属于在某一时段内履行履约义务：

a 客户在本公司履约的同时即取得并消耗本公司履约所带来的经济利益。

b 客户能够控制本公司履约过程中在建的资产。

c 本公司履约过程中所产出的资产具有不可替代用途，且本公司在整个合同期内有权就累计至今已完成的履约部分收取款项。

对于在某一时段内履行的履约义务，本公司在该段时间内按照履约进度确认收入，但是，履约进度不能合理确定的除外。本公司考虑商品的性质，采用产出法或投入法确定恰当的履约进度。

②对于不属于在某一时段内履行的履约义务，属于在某一时点履行的履约义务，本公司在客户取得相关商品控制权时点确认收入。

在判断客户是否已取得商品控制权时，本公司考虑下列迹象：

a 本公司就该商品享有现时收款权利，即客户就该商品负有现时付款义务。

b 本公司已将该商品的法定所有权转移给客户，即客户已拥有该商品的法定所有权。

c 本公司已将该商品实物转移给客户，即客户已实物占有该商品。

d 本公司已将该商品所有权上的主要风险和报酬转移给客户，即客户已取得该商品所有权上的主要风险和报酬。

e 客户已接受该商品。

f 其他表明客户已取得商品控制权的迹象。

本公司收入确认的具体政策：

公司产品销售均存在客户验收环节，公司对于销售收入的确认均以客户验收确认做为收入确认时点，客户验收单作为收入确认依据。

## 26、合同成本

---

合同成本分为合同履约成本与合同取得成本。

本公司为履行合同发生的成本同时满足下列条件的，作为合同履约成本确认为一项资产：

- （1）该成本与一份当前或预期取得的合同直接相关，包括直接人工、直接材料、制造费用（或类似费用）、明确由客户承担的成本以及仅因该合同而发生的其他成本；
- （2）该成本增加了企业未来用于履行履约义务的资源；
- （3）该成本预期能够收回。

本公司为取得合同发生的增量成本预期能够收回的，作为合同取得成本确认为一项资产；但是，该资产摊销不超过一年的可以在发生时计入当期损益。

与合同成本有关的资产采用与该资产相关的商品或服务收入确认相同的基础进行摊销。

与合同成本有关的资产，其账面价值高于下列两项的差额的，本公司将对于超出部分计提减值准备，并确认为资产减值损失：

- （1）因转让与该资产相关的商品或服务预期能够取得的剩余对价；
- （2）为转让该相关商品或服务估计将要发生的成本。

上述资产减值准备后续发生转回的，转回后的资产账面价值不超过假定不计提减值准备情况下该资产在转回日的账面价值。

## **27、政府补助**

政府补助是指本公司从政府无偿取得货币性资产和非货币性资产，不包括政府以投资者身份并享有相应所有者权益而投入的资本。政府补助分为与资产相关的政府补助和与收益相关的政府补助。政府补助为货币性资产的，按照收到或应收的金额计量。政府补助为非货币性资产的，按照公允价值计量；公允价值不能够可靠取得的，按照名义金额计量。按照名义金额计量的政府补助，直接计入当期损益。

与资产相关的政府补助，冲减相关资产的账面价值。与收益相关的政府补助，用于补偿以后期间的相关成本费用或损失的，确认为递延收益，并在确认相关成本费用或损失的期间计入当期损益；用于补偿已经发生的相关成本费用或损失的，直接计入当期损益。

同时包含与资产相关部分和与收益相关部分的政府补助，区分不同部分分别进行会计处理；难以区分的，将其整体归类为与收益相关的政府补助。

与本公司日常活动相关的政府补助，按照经济业务的实质，计入其他收益或冲减相关成本费用；与日常活动无关的政府补助，计入营业外收支。

已确认的政府补助需要退回时，对初始确认时冲减相关资产账面价值的与资产相关的政府补助调整资产账面价值，属于其他情况的，直接计入当期损益。

## **28、递延所得税资产/递延所得税负债**

根据资产、负债的账面价值与其计税基础之间的差额（未作为资产和负债确认的项目

按照税法规定可以确定其计税基础的，该计税基础与其账面数之间的差额），按照预期收回该资产或清偿该负债期间的适用税率计算确认递延所得税资产或递延所得税负债。

确认递延所得税资产以很可能取得用来抵扣可抵扣暂时性差异的应纳税所得额为限。资产负债表日，有确凿证据表明未来期间很可能获得足够的应纳税所得额用来抵扣可抵扣暂时性差异的，确认以前会计期间未确认的递延所得税资产。

资产负债表日，对递延所得税资产的账面价值进行复核，如果未来期间很可能无法获得足够的应纳税所得额用以抵扣递延所得税资产的利益，则减记递延所得税资产的账面价值。在很可能获得足够的应纳税所得额时，转回减记的金额。

本公司当期所得税和递延所得税作为所得税费用或收益计入当期损益，但不包括下列情况产生的所得税：企业合并；直接在所有者权益中确认的交易或者事项。

当拥有以净额结算的法定权利，且意图以净额结算或取得资产、清偿负债同时进行，本公司当期所得税资产及当期所得税负债以抵销后的净额列报。

## 29、租赁

### （1） 本公司作为承租人

本公司租赁资产的类别主要为房屋与建筑物。

在租赁期开始日，本公司对除短期租赁和低价值资产租赁以外的租赁确认使用权资产和租赁负债，并在租赁期内分别确认折旧费用和利息费用。

本公司在租赁期内各个期间采用直线法，将短期租赁和低价值资产租赁的租赁付款额计入当期费用。

使用权资产，是指承租人可在租赁期内使用租赁资产的权利。在租赁期开始日。使用权资产按照成本进行初始计量。该成本包括：①租赁负债的初始计量金额；②在租赁期开始日或之前支付的租赁付款额，存在租赁激励的，扣除已享受的租赁激励相关金额；③承租人发生的初始直接费用；④承租人为拆卸及移除租赁资产、复原租赁资产所在场地或将租赁资产恢复至租赁条款约定状态预计将发生的成本。

本公司使用权资产折旧采用年限平均法分类计提。对于能合理确定租赁期届满时将会取得租赁资产所有权的，在租赁资产预计剩余使用寿命内计提折旧；对于无法合理确定租赁期届满时将会取得租赁资产所有权的，在租赁期与租赁资产剩余使用寿命两者孰短的期间内计提折旧。

本公司按照《企业会计准则第8号——资产减值》的相关规定来确定使用权资产是否已发生减值并进行会计处理。

### ②租赁负债

租赁负债按照租赁期开始日尚未支付的租赁付款额的现值进行初始计量。租赁付款额



---

包括：①固定付款额（包括实质固定付款额），存在租赁激励的，扣除租赁激励相关金额；②取决于指数或比率的可变租赁付款额；③根据承租人提供的担保余值预计应支付的款项；④购买选择权的行权价格，前提是承租人合理确定将行使该选择权；⑤行使终止租赁选择权需支付的款项，前提是租赁期反映出承租人将行使终止租赁选择权；

本公司采用租赁内含利率作为折现率；如果无法合理确定租赁内含利率的，则采用本公司的增量借款利率作为折现率。本公司按照固定的周期性利率计算租赁负债在租赁期内各期间的利息费用，并计入财务费用。该周期性利率是指公司所采用的折现率或修订后的折现率。

未纳入租赁负债计量的可变租赁付款额在实际发生时计入当期损益。

当本公司对续租选择权、终止租赁选择权或者购买选择权的评估结果发生变化的，则按变动后的租赁付款额和修订后的折现率计算的现值重新计量租赁负债，并相应调整使用权资产的账面价值。当实质租赁付款额、担保余值预计的应付金额或者取决于指数或比率的可变租赁付款额发生变动的，则按变动后的租赁付款额和原折现率计算的现值重新计量租赁负债，并相应调整使用权资产的账面价值。

### ③短期租赁和低价值资产租赁

对于短期租赁（在租赁开始日租赁期不超过 12 个月的租赁）和低价值资产（价值低于 2000 元）租赁，本公司采取简化处理方法，不确认使用权资产和租赁负债，而在租赁期内各个期间按照直线法或其他系统合理的方法将租赁付款额计入相关资产成本或当期损益。

## （2） 本公司作为出租人

### ① 经营租赁

本公司采用直线法将经营租赁的租赁收款额确认为租赁期内各期间的租金收入。与经营租赁有关的未计入租赁收款额的可变租赁付款额，于实际发生时计入当期损益。

### ② 融资租赁

于租赁期开始日，本公司确认应收融资租赁款，并终止确认融资租赁资产。应收融资租赁款以租赁投资净额（未担保余值和租赁期开始日尚未收到的租赁收款额按照租赁内含利率折现的现值之和）进行初始计量，并按照固定的周期性利率计算确认租赁期内的利息收入。本公司取得的未纳入租赁投资净额计量的可变租赁付款额在实际发生时计入当期损益。

房屋出租为按月计租，故每月末确认当月租金收入。

## 30、其他重要的会计政策和会计估计

无

### 31、重要会计政策、会计估计的变更

#### (1) 会计政策变更

##### (一) 重要会计政策变更

本公司在本报告期内重要会计政策未发生变更。

##### (二) 重要会计估计变更

本公司在本报告期内重要会计估计未发生变更。

## 四、税项

### 1、主要税种及税率

税种	具体税率情况
增值税	应税收入按13%的税率计算销项税，并按扣除当期允许抵扣的进项税额后的差额计缴增值税。
城市维护建设税	按实际缴纳的流转税的7%计缴。
教育费附加	按实际缴纳的流转税的3%计缴。
地方教育费附加	按实际缴纳的流转税的2%计缴。
企业所得税	按应纳税所得额的15%计缴。

### 2、税收优惠及批文

2022年12月12日，公司取得山东省科学技术厅、山东省财政厅、国家税务总局山东省税务局联合颁发《高新技术企业证书》，证书编号为GR202237003945。根据《中华人民共和国企业所得税法（2017年修订版）》的规定，对国家需要重点扶持的高新技术企业，减按15%征收企业所得税，公司自2023年1月1日至2025年12月31日享受该项企业所得税税收优惠政策。

## 五、财务报表项目注释

以下注释项目（含公司财务报表主要项目注释）除非特别指出，“期末”指2023年12月31日，“上年年末”指2022年12月31日，“本期”指2023年度，“上期”指2022年度。

### 1、货币资金

项 目	期末余额	上年年末余额
库存现金	44,629.70	84,838.90
银行存款	31,061,762.97	44,143,866.56
其他货币资金	4,613.13	
存放财务公司款项		
合 计	31,111,005.80	44,228,705.46
其中：存放在境外的款项总额		

## 2、交易性金融资产

项 目	期末余额	上年年末余额
以公允价值计量且其变动计入当期损益的金融资产	35,834,009.95	22,991,306.25
其中：其他-理财产品-成本	35,350,000.00	23,030,000.00
其他-理财产品-公允价值变动	484,009.95	-38,693.75
指定为以公允价值计量且其变动计入当期损益的金融资产		
其中：其他		
合 计	35,834,009.95	22,991,306.25
其中：重分类至其他非流动金融资产的部分		

## 3、应收账款

### (1) 按账龄披露

账 龄	期末余额	上年年末余额
1 年以内	3,406,906.37	7,525,816.29
1 至 2 年	456,659.68	98,259.46
2 至 3 年	14,555.82	54,492.50
3 至 4 年	8,428.50	27,313.00
4 至 5 年	14,674.00	88,865.40
5 年以上	121,566.40	34,725.00
小 计	4,022,790.77	7,829,471.65
减：坏账准备	357,897.88	521,938.33
合 计	3,664,892.89	7,307,533.32

### (2) 按坏账计提方法分类列示

类 别	期末余额				账面价值
	账面余额		坏账准备		
	金额	比例 (%)	金额	计提比例 (%)	
单项计提坏账准备的应收账款					
按组合计提坏账准备的应收账款	4,022,790.77	100	357,897.88	6.67	3,664,892.89

类别	期末余额				账面价值
	账面余额		坏账准备		
	金额	比例 (%)	金额	计提比例 (%)	
其中：按信用风险特征组合计提坏账准备的应收账款	4,022,790.77	100	357,897.88	6.67	3,664,892.89
合计	4,022,790.77	100	357,897.88	6.67	3,664,892.89

(续)

类别	上年年末余额				账面价值
	账面余额		坏账准备		
	金额	比例 (%)	金额	计提比例 (%)	
单项计提坏账准备的应收账款					
按组合计提坏账准备的应收账款	7,829,471.65	100.00	521,938.33	6.67	7,307,533.32
其中：按信用风险特征组合计提坏账准备的应收账款	7,829,471.65	100.00	521,938.33	6.67	7,307,533.32
合计	7,829,471.65	100.00	521,938.33	6.67	7,307,533.32

组合中，按信用风险特征组合计提坏账准备的应收账款

账龄	期末余额		
	应收账款	坏账准备	计提比例 (%)
1年以内	3,406,906.37	170,345.32	5
1至2年	456,659.68	45,665.97	10
2至3年	14,555.82	4,366.75	30
3至4年	8,428.50	4,214.25	50
4至5年	14,674.00	11,739.20	80
5年以上	121,566.40	121,566.40	100
合计	4,022,790.77	357,897.88	

(3) 坏账准备的情况

类别	年初余额	本期变动金额			期末余额
		计提	收回或转回	转销或核销	
坏账准备	521,938.33	-164,040.45			357,897.88
合计	521,938.33	-164,040.45			357,897.88

(4) 按欠款方归集的期末余额前五名的应收账款情况

债务人名称	应收账款期末余额	占应收账款期末余额合计数的比例 (%)	坏账准备期末余额
山东海王医药集团有限公司	948,815.18	23.59	47,440.76
国药控股医学检验(天津)有限公司	439,850.30	10.93	21,992.52
瑞康医药集团股份有限公司	254,038.80	6.31	12,701.94
德州市德城区疾病预防控制中心	210,308.00	5.23	21,030.80
国药器械山东医学检验有限公司	163,897.00	4.07	8,194.85
合计	2,016,909.28	50.14	111,360.87

#### 4、应收款项融资

##### (1) 应收款项融资情况

项目	期末余额	上年年末余额
应收票据		150,000.00
应收账款		
合计		150,000.00

##### (2) 期末已背书或贴现且在资产负债表日尚未到期的应收款项融资

项目	期末终止确认金额	期末未终止确认金额
银行承兑汇票	-	-
商业承兑汇票	-	-
合计	-	-

#### 5、预付款项

##### (1) 预付款项按账龄列示

账龄	期末余额		上年年末余额	
	金额	比例 (%)	金额	比例 (%)
1年以内	1,592,545.32	77.44	4,088,607.14	88.71
1至2年	438,847.33	21.34	483,953.86	10.5
2至3年	7,930.00	0.39	19,451.50	0.42
3年以上	17,093.38	0.83	17,093.38	0.37
小计	2,056,416.03	100.00	4,609,105.88	100
减：坏账准备				
合计	2,056,416.03	100.00	4,609,105.88	100

##### (2) 按坏账计提方法分类列示

类 别	期末余额				账面价值
	账面余额		坏账准备		
	金额	比例 (%)	金额	计提比例 (%)	
单项计提坏账准备的预付账款					
按组合计提坏账准备的预付账款	2,056,416.03	100.00			2,056,416.03
其中：按信用风险特征组合计提坏账准备的预付账款	2,056,416.03	100.00			2,056,416.03
合 计	2,056,416.03	100.00			2,056,416.03

(续)

类 别	上年年末余额				账面价值
	账面余额		坏账准备		
	金额	比例 (%)	金额	计提比例 (%)	
单项计提坏账准备的预付账款					
按组合计提坏账准备的预付账款	4,609,105.88	100.00			4,609,105.88
其中：按信用风险特征组合计提坏账准备的预付账款	4,609,105.88	100.00			4,609,105.88
合 计	4,609,105.88	100.00			4,609,105.88

(3) 按预付对象归集的期末余额前五名的预付款情况

单位名称	期末余额	占预付账款期末余额合计数的比例 (%)
珠海市慧康生物科技有限公司	450,000.00	21.88
济南翼菲智能科技股份有限公司	207,000.00	10.07
欧必美(上海)企业管理咨询有限公司	192,200.00	9.35
青岛华晶生物技术有限公司	60,000.00	2.92
沧州盛丰塑胶制品有限公司	48,000.00	2.33
合 计	957,200.00	46.55

## 6、其他应收款

项 目	期末余额	上年年末余额
应收利息		
应收股利		

项 目	期末余额	上年年末余额
其他应收款	191,338.36	265,504.09
合 计	191,338.36	265,504.09

(1) 其他应收款

①按账龄披露

账 龄	期末余额	上年年末余额
1 年以内	55,441.37	40,677.76
1 至 2 年	870,049.00	140,955.80
2 至 3 年	140,955.80	-
3 至 4 年		200,000.00
4 至 5 年	200,000.00	-
5 年以上	20,025.00	20,025.00
小 计	1,286,471.17	401,658.56
减：坏账准备	1,095,132.81	136,154.47
合 计	191,338.36	265,504.09

②按款项性质分类情况

款项性质	期末账面余额	上年年末账面余额
保证金及押金	160,960.80	164,980.80
代垫社保款	37,549.32	36,677.76
股权转让款	200,000.00	200,000.00
其他	887,961.05	
小 计	1,286,471.17	401,658.56
减：坏账准备	1,095,132.81	136,154.47
合 计	191,338.36	265,504.09

③坏账准备计提情况

坏账准备	第一阶段	第二阶段	第三阶段	合计
	未来 12 个月预期信用损失	整个存续期预期信用损失 (未发生信用减值)	整个存续期预期信用损失 (已发生信用减值)	
年初余额	136,154.47			136,154.47
年初其他应收款账面余额在本期：				
——转入第二阶段				

坏账准备	第一阶段	第二阶段	第三阶段	合计
	未来 12 个月预期信用损失	整个存续期预期信用损失 (未发生信用减值)	整个存续期预期信用损失 (已发生信用减值)	
——转入第三阶段				
——转回第二阶段				
——转回第一阶段				
本期计提	958,978.34			958,978.34
本期转回				
本期转销				
本期核销				
其他变动				
期末余额	1,095,132.81			1,095,132.81

按单项计提坏账准备的预付账款

单位名称	期末余额	账龄	坏账准备余额	全额计提坏账的原因
立林(广州)生物工程有限公司	870,049.00	1至2年	870,049.00	已涉诉,预计回收可能性较小
合计	870,049.00			

④坏账准备的情况

类别	年初余额	本期变动金额			期末余额
		计提	收回或转回	转销或核销	
坏账准备	136,154.47	958,978.34			1,095,132.81
合计	136,154.47	958,978.34			1,095,132.81

⑤按欠款方归集的期末余额前五名的其他应收款情况

单位名称	款项性质	期末余额	账龄	占其他应收款期末余额合计数的比例(%)	坏账准备
					期末余额
立林(广州)生物工程有限公司	货款	870,049.00	1至2年	67.63	870,049.00
于志凯	股权转让款	200,000.00	4至5年	15.55	160,000.00
瑞康医药集团股份有限公司	保证金	140,455.80	2至3年	10.92	42,136.74
代垫社保和公积金	代垫社保和公积金	37,549.32	1年以内	2.92	1,877.47
滨州医学院附属医	押金	20,000.00	5年以上	1.55	20,000.00



院					
合计		1,268,054.12		98.57	1,094,063.21

## 7、存货

### (1) 存货分类

项目	期末余额		
	账面余额	跌价准备	账面价值
原材料	6,008,370.19	1,266,437.35	4,741,932.84
在产品	430,515.50		430,515.50
半成品	44,359.83	41,474.71	2,885.12
库存商品	6,778,876.52	4,393,220.12	2,385,656.40
合计	13,262,122.04	5,701,132.18	7,560,989.86

(续)

项目	上年年末余额		
	账面余额	存货跌价准备	账面价值
原材料	8,964,276.83	458,987.42	8,505,289.41
在产品	453,621.50		453,621.50
半成品	236,900.07		236,900.07
库存商品	6,692,450.89	2,503,587.36	4,188,863.53
合计	16,347,249.29	2,962,574.78	13,384,674.51

### (2) 存货跌价准备

项目	上年年末余额	本期增加金额		本期减少金额		期末余额
		计提	其他	转回或转销	其他	
原材料	458,987.42	1,266,437.35		458,987.42		1,266,437.35
在产品						
半成品		41,474.71				41,474.71
库存商品	2,503,587.36	4,393,220.12		2,503,587.36		4,393,220.12
合计	2,962,574.78	5,701,132.18		2,962,574.78		5,701,132.18

## 8、其他流动资产

项目	期末余额	上年年末余额
房租、物业费	118,731.48	122,499.01
待抵扣进项税	588,287.30	31,624.00
预交企业所得税		369,005.31

合 计

707,018.78

523,128.32

**9、投资性房地产**

## (1) 采用成本计量模式的投资性房地产

项目	房屋、建筑物	合计
一、账面原值		
1、年初余额	2,772,286.77	2,772,286.77
2、本期增加金额	5,058,414.68	5,058,414.68
(1) 外购		
(2) 存货\固定资产\在建工程转入	5,058,414.68	5,058,414.68
(3) 企业合并增加		
3、本期减少金额		
(1) 处置		
(2) 其他转出		
4、期末余额	7,830,701.45	7,830,701.45
二、累计折旧和累计摊销		
1、年初余额	843,516.93	843,516.93
2、本期增加金额	260,532.68	260,532.68
(1) 计提或摊销	260,532.68	260,532.68
3、本期减少金额		
(1) 处置		
(2) 其他转出		
4、期末余额	1,104,049.61	1,104,049.61
三、减值准备		
1、年初余额		
2、本期增加金额		
(1) 计提		
3、本期减少金额		
(1) 处置		
(2) 其他转出		
4、期末余额		
四、账面价值		
1、期末账面价值	6,726,651.84	6,726,651.84
2、年初账面价值	1,928,769.84	1,928,769.84

注：(1) 未办证情况：

公司由固定资产转入的银丰国际生物城7号地块7号楼101厂房，地址为山东省济南市历城区春兰路1177号银丰国际生物城，截至2023年12月31日，该房屋建筑物暂未办理不动产权证。

(2) 抵押情况：

2022年5月，百博生物与济南农村商业银行签订购房借款及担保合同，借款金额200万元，借款期限2022年05月30日至2032年05月23日，按照等额本金的方式规划贷款本息。

借款合同约定百博生物同意将购入的工业厂房抵押给济南农村商业银行，抵押范围为借款合同下的贷款本金、利息、罚息、违约金及贷款人实现债权的费用等，抵押期间为抵押权设立之日起至借款合同下贷款本息及其他费用债权诉讼时效届满止。

抵押物为：工业厂房，住所为济南市高新区孙村片区西巨野河以东、飞跃大道以南、生物医药园以西银丰生物城七块地7#-1。

## 10、固定资产

项 目	期末余额	上年年末余额
固定资产	30,421,882.68	25,084,599.40
固定资产清理		
减：减值准备		
合 计	30,421,882.68	25,084,599.40

### (1) 固定资产

#### ①固定资产情况

项目	房屋建筑物	机器设备	电子设备	运输工具	办公设备	合计
一、账面原值						
1、年初余额	15,999,172.28	15,783,684.38	505,613.65	2,478,990.52	249,192.95	35,016,653.78
2、本期增加金额	11,767,698.70	2,573,408.81	5,599.00	62,300.89	77,453.29	14,486,460.69
(1) 购置	11,767,698.70	2,573,408.81	5,599.00	62,300.89	77,453.29	14,486,460.69
(2) 在建工程转入						
(3) 企业合并增加						
3、本期减少金额	5,058,414.68	1,469,183.68		134,936.28		6,662,534.64
(1) 处置或报废		1469183.68		134,936.28		1,604,119.96
(2) 转入投资性房地产	5,058,414.68					5,058,414.68
4、期末余额	22,708,456.30	16,887,909.51	511,212.65	2,406,355.13	326,646.24	42,840,579.83
二、累计折旧						
1、年初余额	1,430,186.01	6,733,728.75	286,055.74	1,364,528.63	117,555.25	9,932,054.38
2、本期增加金额	999,503.61	1,859,115.00	58,087.02	272,262.87	37,062.28	3,226,030.78

(1) 计提	999,503.61	1,859,115.00	58,087.02	272,262.87	37,062.28	3,226,030.78
3、本期减少金额	21,076.73	590,121.51		128,189.77		739,388.01
(1) 处置或报废		590,121.51		128,189.77		718,311.28
(2) 转入投资性房地产	21,076.73					21,076.73
4、期末余额	2,408,612.89	8,002,722.24	344,142.76	1,508,601.73	154,617.53	12,418,697.15
三、减值准备						
1、年初余额						
2、本期增加金额						
(1) 计提						
3、本期减少金额						
(1) 处置或报废						
4、期末余额						
四、账面价值						
1、期末账面价值	20,299,843.41	8,885,187.27	167,069.89	897,753.40	172,028.71	30,421,882.68
2、年初账面价值	14,568,986.27	9,049,955.63	219,557.91	1,114,461.89	131,637.70	25,084,599.40

注：（1）未办证情况：

公司购入的银丰国际生物城7号地块102厂房，地址为山东省济南市历城区春兰路1177号银丰国际生物城，截至2023年12月31日，该房屋建筑物暂未办理不动产权证，资产原值4,947,339.45元。

（2）抵押情况：

2020年11月16日，百博生物与济南农村商业银行签订购房借款及担保合同，借款金额990万元，借款期限2020年11月16日至2030年11月15日，按照等额本金的方式规划贷款本息；2022年5月，百博生物与济南农村商业银行签订购房借款及担保合同，借款金额300万元，借款期限2022年05月30日至2032年05月23日，按照等额本金的方式规划贷款本息。

借款合同约定百博生物同意将购入的工业厂房抵押给济南农村商业银行，抵押范围为借款合同下的贷款本金、利息、罚息、违约金及贷款人实现债权的费用等，抵押期间为抵押权设立之日起至借款合同下贷款本息及其他费用债权诉讼时效届满止。

抵押物为：①工业厂房，住所为济南市高新区孙村片区西巨野河以东、飞跃大道以南、生物医药园以西银丰生物城三地块17#。

②工业厂房，住所为济南市高新区孙村片区西巨野河以东、飞跃大道以南、生物医药园以西银丰生物城七块地7#-2。

## 11、无形资产

项目	专利权	非专利技术	合计
----	-----	-------	----

<b>一、账面原值</b>			
1、年初余额	17,690.00	208,491.24	226,181.24
2、本期增加金额			
(1) 购置			
(2) 内部研发			
(3) 企业合并增加			
3、本期减少金额			
(1) 处置			
(2) 失效且终止确认的部分			
4、期末余额	17,690.00	208,491.24	226,181.24
<b>二、累计摊销</b>			
1、年初余额	17,690.00	163,443.22	181,133.22
2、本期增加金额		22,353.62	22,353.62
(1) 计提		22,353.62	22,353.62
3、本期减少金额			
(1) 处置			
(2) 失效且终止确认的部分			
4、期末余额	17,690.00	185,796.84	203,486.84
<b>三、减值准备</b>			
1、年初余额			
2、本期增加金额			
(1) 计提			
3、本期减少金额			
(1) 处置			
4、期末余额			
<b>四、账面价值</b>			
1、期末账面价值		22,694.40	22,694.40
2、年初账面价值		45,048.02	45,048.02

#### 12、长期待摊费用

项 目	年初余额	本期增加金 额	本期摊销金 额	其他减少 金额	期末余额
装修费	296,569.54		61,359.24		235,210.30

项 目	年初余额	本期增加金 额	本期摊销金 额	其他减少 金额	期末余额
银丰生物城维修基 金	348,917.61		18,945.72		329,971.89
银丰生物城装修费	417,738.76		22,279.32		395,459.44
合 计	1,063,225.91		102,584.28		960,641.63

### 13、递延所得税资产/递延所得税负债

#### (1) 未经抵销的递延所得税资产明细

项 目	期末余额		上年年末余额	
	可抵扣暂时性差异	递延所得税资产	可抵扣暂时性差 异	递延所得税资 产
资产减值准备				
信用减值准备	582,981.69	87,447.25	658,092.80	98,713.92
公允价值变动			38,693.75	5,804.06
合 计	582,981.69	87,447.25	696,786.55	104,517.98

#### (2) 未经抵销的递延所得税负债明细

项 目	期末余额		上年年末余额	
	应纳税暂时性差异	递延所得税负债	应纳税暂时性差异	递延所得税负债
固定资产加速折旧	3,177,067.00	476,560.05	3,937,403.47	590,610.52
公允价值变动	484,009.95	72,601.49		
合 计	3,661,076.95	549,161.54	3,937,403.47	590,610.52

### 14、其他非流动资产

#### (1) 项目分类

项 目	期末余额	上年年末余额
购房款		10,906,272.00
预付非流动资产款项		2,854,680.00
合 计		13,760,952.00

### 15、所有权或使用权受限制的资产

项 目	期末账面价值	受限原因
货币资金	4,613.13	存放在中金证券公司账户余额
投资性房地产	4,995,184.49	资产已抵押至银行
固定资产	18,356,047.65	资产已抵押至银行
合 计	23,355,845.27	

### 16、应付账款

## (1) 应付账款列示

项 目	期末余额	上年年末余额
货款	2,084,640.65	2,509,927.19
房租	1,112,299.21	383,001.80
设备款	149,710.00	512,613.96
保证金、押金	47,631.60	22,631.60
合 计	3,394,281.46	3,428,174.55

## (2) 账龄超过1年的重要应付账款

项 目	期末余额	未偿还或未结转的原因
济南泉城专利商标事务所	32,000.00	未结算
济宁亨达超声设备有限公司	25,000.00	未结算
济南高新技术创业服务中心	10,031.60	未结算

## 17、合同负债

## (1) 合同负债情况

项 目	期末余额	上年年末余额
预收货款	1,929,687.84	3,231,149.67
减：计入其他流动负债	221,999.49	338,624.93
合 计	1,707,688.35	2,892,524.74

## (2) 按预收对象归集的期末余额前五名情况

单位名称	款项性质	期末余额	账龄
山东恒脉康卓医疗器械销售有限责任公司	货款	265,486.73	1-2年
无锡百瑞特科技有限公司	货款	264,371.68	1年以内
天津横渠医疗器械有限公司	货款	264,571.68	1年以内
山东兄弟医疗科技有限公司	货款	132,752.21	1年以内
甘肃迈瑞通医疗器械有限公司	货款	57,522.12	1年以内
合 计		984,704.42	

## 18、应付职工薪酬

## (1) 应付职工薪酬列示

项目	年初余额	本期增加	本期减少	期末余额
一、短期薪酬	73,188.92	9,162,929.49	8,703,078.81	533,039.60
二、离职后福利-设定提存计划		636,197.07	636,197.07	
三、辞退福利				
四、一年内到期的其他福利				

合计	73,188.92	9,799,126.56	9,339,275.88	533,039.60
----	-----------	--------------	--------------	------------

(2) 短期薪酬列示

项目	年初余额	本期增加	本期减少	期末余额
1、工资、奖金、津贴和补贴	73,188.92	8,600,351.89	8,140,501.21	533,039.60
2、职工福利费		135,223.60	135,223.60	
3、社会保险费				
其中：医疗保险费		297,030.24	297,030.24	
工伤保险费		9,200.01	9,200.01	
生育保险费				
4、住房公积金		118,605.00	118,605.00	
5、工会经费和职工教育经费		2,518.75	2,518.75	
6、短期带薪缺勤				
7、短期利润分享计划				
合计	73,188.92	9,162,929.49	8,703,078.81	533,039.60

(3) 设定提存计划列示

项目	年初余额	本期增加	本期减少	期末余额
1、基本养老保险		609,528.96	609,528.96	
2、失业保险费		26,668.11	26,668.11	
合计		636,197.07	636,197.07	

19、应交税费

项目	期末余额	上年年末余额
增值税		1,541,927.64
城建税	4,192.85	122,810.62
个人所得税	22,457.86	46,704.09
房产税	44,747.73	36,918.04
土地使用税	1,570.83	1,066.06
教育费附加	1,796.94	52,633.13
地方教育费附加	1,197.96	35,088.72
合计	75,964.17	1,837,148.30

20、其他应付款

项目	期末余额	上年年末余额
应付利息		



项 目	期末余额	上年年末余额
应付股利		
其他应付款	590,314.13	673,466.49
合 计	590,314.13	673,466.49

(1) 其他应付款

①按款项性质列示

项 目	期末余额	上年年末余额
保证金	144,200.00	144,200.00
代垫国际运保费	444,277.91	461,930.27
货款		20,000.00
其他	1,836.22	47,336.22
合 计	590,314.13	673,466.49

②账龄超过1年的重要其他应付款

项目	期末余额	未偿还或结转的原因
济南长兴医疗器械有限公司	50,000.00	保证金
江西昂奈雅实业有限公司	20,000.00	保证金
陕西华远医药集团西安医疗器械药品有限公司	20,000.00	保证金
山东益晟医疗科技有限公司	20,000.00	保证金
邹平鑫浩澜医疗器械有限公司	10,000.00	保证金
合 计	120,000.00	

21、长期借款

项 目	期末余额	上年年末余额
质押借款		
抵押借款		
保证借款	7,553,679.72	12,587,499.98
信用借款		
减：一年内到期的长期借款	977,640.48	1,490,000.04
合 计	6,576,039.24	11,097,499.94

(续)

出借人名称	借款期限	担保方式
济南农村商业银行股份有限公司	2020年11月16日-2030年11月15日	抵押、保证
济南农村商业银行股份有限公司	2022年05月30日-2032年05月23日	抵押、保证
济南农村商业银行股份有限公司	2022年05月30日-2032年05月23日	抵押、保证

注：该借款担保方式为抵押与保证两种。

(1) 抵押人为济南百博生物技术股份有限公司，抵押物为：

①工业厂房，住所为济南市高新区孙村片区西巨野河以东、飞跃大道以南、生物医药园以西银丰生物城三地块17#。

②工业厂房，住所为济南市高新区孙村片区西巨野河以东、飞跃大道以南、生物医药园以西银丰生物城七块地7#-1；

③工业厂房，住所为济南市高新区孙村片区西巨野河以东、飞跃大道以南、生物医药园以西银丰生物城七块地7#-2。

(2) 保证人为山东银丰国际生物城建设有限公司。

## 22、股本

项目	年初余额	本期增减变动（+、-）			期末余额
		发行新股	送股	资本公积转股	
股份总数	60,580,622.00				60,580,622.00

## 23、资本公积

项目	年初余额	本期增加	本期减少	期末余额
股本溢价	20,191,226.80			20,191,226.80
其他资本公积				
合计	20,191,226.80			20,191,226.80

## 24、盈余公积

项目	年初余额	本期增加	本期减少	期末余额
法定盈余公积	6,237,398.38			6,237,398.38
任意盈余公积				
储备基金				
企业发展基金				
合计	6,237,398.38			6,237,398.38

注：根据《公司法》、公司章程的规定，本公司按净利润的10%提取法定盈余公积。法定盈余公积累计额达到本公司注册资本50%以上的，不再提取。

## 25、未分配利润

项目	本期	上期
调整前上年末未分配利润	26,016,585.37	21,993,288.41
调整年初未分配利润合计数（调增+，调减-）		
调整后年初未分配利润	26,016,585.37	21,993,288.41
加：本期归属于母公司股东的净利润	-8,381,052.22	10,048,107.73
减：提取法定盈余公积		1,004,810.77

提取任意盈余公积		
提取一般风险准备		
应付普通股股利		5,020,000.00
转作股本的普通股股利		
其他	-74,080.68	
期末未分配利润	17,709,613.83	26,016,585.37

## 26、营业收入和营业成本

### (1) 营业收入和营业成本情况

项 目	本期金额		上期金额	
	收入	成本	收入	成本
主营业务	33,113,001.86	20,949,067.44	127,781,929.77	93,217,312.84
其他业务	1,090,638.47	510,369.85	772,812.03	945,748.94
合 计	34,203,640.33	21,459,437.29	128,554,741.80	94,163,061.78

### (2) 主营业务（分产品）

产品名称	本期金额		上期金额	
	收入	成本	收入	成本
微生物培养基类	23,523,351.21	14,209,204.45	18,603,043.97	10,821,229.62
病毒采样类	4,379,399.81	3,635,610.67	103,487,758.20	79,097,434.74
试剂盒和临检类	1,938,962.40	1,116,850.80	2,071,451.51	1,093,973.18
生化类	1,774,760.97	787,023.81	2,121,707.72	1,039,966.26
其他类	1,496,527.47	1,200,377.71	1,497,968.37	1,164,709.04
合计	33,113,001.86	20,949,067.44	127,781,929.77	93,217,312.84

### (3) 其他业务

类别	本期金额		上期金额	
	收入	成本	收入	成本
废品销售	19,935.66		49,454.63	
技术服务收入	379,009.43	16,981.13		
租金收入	408,654.59	264,146.34	196,085.59	374,891.53
原材料销售	283,038.79	229,242.38	527,271.81	570,857.41
合计	1,090,638.47	510,369.85	772,812.03	945,748.94

## 27、税金及附加

项目	本期金额	上期金额
城市维护建设税	54,215.59	410,200.79
教育费附加	26,005.34	175,800.32

地方教育费附加	12,777.27	117,200.19
房产税	161,576.21	147,673.24
城镇土地使用税	2,973.41	6,396.36
车船使用税	3,586.80	6,120.00
印花税	20,964.59	19,647.37
合计	282,099.21	883,038.27

注：各项税金及附加的计缴标准详见附注四、税项。

#### 28、销售费用

项目	本期金额	上期金额
职工薪酬	3,256,771.92	5,149,964.91
汽车费	42,508.10	38,081.36
折旧费	603,796.04	774,250.53
差旅费	280,294.41	338,428.63
租赁物业费	797,031.69	853,391.57
业务宣传费	282,711.59	485,962.25
服务费	470,905.86	869,703.96
办公费	201,862.87	320,408.03
其他	6,549.38	49,163.12
合计	5,942,431.86	8,879,354.36

#### 29、管理费用

项目	本期金额	上期金额
交通差旅费	52,791.74	27,828.29
汽车费	30,757.96	51,127.69
办公费	124,601.55	119,372.25
存货报废损失	287,912.89	
职工薪酬	2,785,499.24	2,325,203.77
租赁费	327,216.54	121,861.39
服务费	525,483.77	842,098.29
折旧费	609,084.02	421,631.74
其他	261,680.04	415,655.06
合计	5,005,027.75	4,324,778.48

#### 30、研发费用

项目	本期金额	上期金额
----	------	------

人员人工	1,656,002.49	2,537,168.71
直接投入	1,034,541.32	3,038,007.45
折旧费用	867,500.91	889,841.29
相关费用	505,880.78	756,883.04
合 计	4,063,925.50	7,221,900.49

### 31、财务费用

项目	本期金额	上期金额
利息费用	563,636.86	713,391.95
减：利息收入	86,041.77	108,592.58
利息净支出	477,595.09	604,799.37
手续费支出	5,718.95	11,694.52
账户管理费	400.00	568.27
汇兑损益	-93,423.56	-82,017.46
合计	390,290.48	535,044.70

### 32、其他收益

项目	本期金额	上期金额	计入当期非经常性损益的金额
与企业日常活动相关的政府补助	174,200.00	316,000.00	174,200.00
代扣个人所得税手续费返还	9,092.39	6,359.28	9,092.39
合计	183,292.39	322,359.28	183,292.39

其中，政府补助明细如下：

补助项目	本期金额	上期金额	与资产相关 /与收益相关
2021年度企业研究开发财政补助	174,200.00		与收益相关
济南高新技术产业开发区管理委员会发展改革和科技经济部（技改补贴）		11,000.00	与收益相关
2023年上半年济南高新区工业企业助企纾困政策扶持资金		100,000.00	与收益相关
2023年度促外贸稳增长20条政策资金扶持项目 服务业扶持资金		35,000.00	与收益相关
2023年度研发补助		170,000.00	与收益相关
合计	174,200.00	316,000.00	

### 33、投资收益

项 目	本期金额	上期金额
处置长期股权投资产生的投资收益		
银行理财产品收益	328,353.65	592,309.17

合 计	328,353.65	592,309.17
-----	------------	------------

### 34、公允价值变动收益

产生公允价值变动收益的来源	本期金额	上期金额
交易性金融资产	522,703.70	-81,851.83
其中：其他-理财产品产生的公允价值变动收益	522,703.70	-81,851.83
合 计	522,703.70	-81,851.83

### 35、信用减值损失

项 目	本期金额	上期金额
应收账款坏账损失	-164,040.45	82,385.06
其他应收款坏账损失	958,978.34	47,213.76
合 计	794,937.89	129,598.82

### 36、资产减值损失

项 目	本期金额	上期金额
存货跌价损失	5,701,132.18	2,962,574.78
合 计	5,701,132.18	2,962,574.78

### 37、资产处置收益

项 目	本期金额	上期金额	计入本期非经常性损益的金额
持有待售处置利得或损失			
固定资产处置利得或损失	-788,970.59		-788,970.59
在建工程处置利得或损失			
生物资产处置利得或损失			
无形资产处置利得或损失			
合 计	-788,970.59		-788,970.59

### 38、营业外收入

项目	本期金额	上期金额	计入当期非经常性损益的金额
与企业日常活动无关的政府补助	850,000.00	641,300.00	850,000.00
无需支付的应付款			
其他	6,470.90	2,830.06	6,470.90
合计	856,470.90	644,130.06	856,470.90

其中，政府补助明细如下：

补助项目	本期金额	上期金额	与资产相关
------	------	------	-------

			/与收益相关
2023 年度技术创新引导计划 (科技型企业培育财政补助)	150,000.00		与收益相关
兑现 2020 年度加快创新创业发展助力新旧动能 转换若干政策资金	700,000.00		与收益相关
济南高新技术产业开发区管理委员会发展改革 和科技经济部(2021 年度工业扶持发展专项(第 二批))		300,000. 00	与收益相关
收到 2023 年度工业扶持发展专项(“两化融合” 奖励资金、软件企业做大做优) 资金预算指标		300,000. 00	与收益相关
收到 2021 年度济南市开放型经济发展引导资金		41,300.0 0	与收益相关
合计	850,000.00	641,300. 00	

### 39、营业外支出

项目	本期金额	上期金额	计入当期非经常 性损益的金额
公益性捐赠支出		11,765.02	
固定资产报废损失		102.56	
赔偿金及罚款支出	18,000.00	30,000.00	18,000.00
其他	53,638.69	50,991.96	53,638.69
合计	71,638.69	92,859.54	71,638.69

### 40、所得税费用

#### (1) 所得税费用表

项 目	本期金额	上期金额
当期所得税费用		505,012.63
递延所得税费用	-24,378.25	286,356.91
合 计	-24,378.25	791,369.54

#### (2) 会计利润与所得税费用调整过程

项 目	本期金额
利润总额	-8,405,430.47
按法定/适用税率计算的所得税费用	-1,260,814.57
子公司适用不同税率的影响	
调整以前期间所得税的影响	
非应税收入的影响	
不可抵扣的成本、费用和损失的影响	8,273.27
资产减值准备的影响	974,410.51
本年未确认递延所得税资产的可抵扣暂时性差异或可	749,290.96

抵扣亏损的影响	
税率调整导致年初递延所得税资产/负债余额的变化	
研发费用加计扣除的影响	-609,588.89
固定资产加计扣除的影响	114,050.47
所得税费用	-24,378.25

#### 41、现金流量表项目

##### (1) 收到其他与经营活动有关的现金

项 目	本期金额	上期金额
汇兑损益及利息收入	308,042.72	108,592.58
除税费返还外的其他政府补助收入	1,024,200.00	957,300.00
保证金	80,037.28	
收到的其他经营性往来	217,138.77	1,175,426.86
合 计	1,629,418.77	2,241,319.44

##### (2) 支付其他与经营活动有关的现金

项 目	本期金额	上期金额
费用化支出	1,141,177.22	6,173,277.19
营业外支出	17,362.07	52,649.35
手续费支出	212,149.26	11,694.52
支付的其它经营性往来	347,500.00	439,662.05
合 计	1,718,188.55	6,677,283.11

#### 42、现金流量表补充资料

##### (1) 现金流量表补充资料

补充资料	本期金额	上期金额
<b>1、将净利润调节为经营活动现金流量：</b>		
净利润	-8,381,052.22	10,048,107.73
加：资产减值准备	5,701,132.18	2,962,574.78
信用减值损失	794,937.89	129,598.81
固定资产折旧、油气资产折耗、生产性生物资产折旧	2,747,175.45	3,881,764.44
无形资产摊销	22,353.62	23,299.12
长期待摊费用摊销	102,584.28	102,584.28
处置固定资产、无形资产和其他长期资产的损失（收益以“-”号填列）	788,970.59	
固定资产报废损失（收益以“-”号填列）		102.56
公允价值变动损失（收益以“-”号填列）	-522,703.70	82,978.38



财务费用（收益以“-”号填列）	390,290.48	663,535.99
投资损失（收益以“-”号填列）	-328,353.65	-592,309.17
递延所得税资产减少（增加以“-”号填列）	17,070.73	-25,243.88
递延所得税负债增加（减少以“-”号填列）	-41,448.98	311,600.79
存货的减少（增加以“-”号填列）	3,085,127.25	-1,312,087.77
经营性应收项目的减少（增加以“-”号填列）	4,192,392.53	-3,690,598.74
经营性应付项目的增加（减少以“-”号填列）	-4,209,840.77	-686,338.44
其他		
经营活动产生的现金流量净额	4,358,635.68	11,899,568.88
<b>2、不涉及现金收支的重大投资和筹资活动：</b>		
债务转为资本		
一年内到期的可转换公司债券		
融资租入固定资产		
<b>3、现金及现金等价物净变动情况：</b>		
现金的期末余额	31,106,392.67	44,228,705.46
减：现金的年初余额	44,228,705.46	11,915,387.84
加：现金等价物的期末余额		
减：现金等价物的年初余额		
现金及现金等价物净增加额	-13,122,312.79	32,313,317.62
<b>(2) 现金及现金等价物的构成</b>		
项 目	期末余额	年初余额
一、现金	31,106,392.67	44,228,705.46
其中：库存现金	44,629.70	84,838.90
可随时用于支付的银行存款	31,061,762.97	44,143,866.56
可随时用于支付的其他货币资金		
可用于支付的存放中央银行款项		
存放同业款项		
拆放同业款项		
二、现金等价物		
其中：三个月内到期的债券投资		
三、期末现金及现金等价物余额	31,106,392.67	44,228,705.46

其中：母公司或集团内子公司使用受限制的现金和现金等价物

(3) 分类列示筹资活动产生的各项负债从期初余额到期末余额所发生的变动情况，包括因现金和非现金变动产生的负债的变动。

项目	期初余额	本期增加	本期减少	期末余额
筹资活动产生的各项负债	33,759,997.56	0.00	5,033,820.26	28,726,177.30
其中：现金变动产生的负债	33,759,997.56	0.00	5,033,820.26	28,726,177.30
非现金变动产生的负债	0.00	0.00	0.00	0.00
合计	33,759,997.56	0.00	5,033,820.26	28,726,177.30

#### 43、外币货币性项目

项目	期末外币余额	折算汇率	期末折算人民币余额
货币资金	307,203.00	7.0827	2,175,826.69
其中：美元	307,203.00	7.0827	2,175,826.69
合同负债	15,120.00	7.0827	107,090.42
其中：美元	15,120.00	7.0827	107,090.42

#### 44、政府补助

补助项目	金额	与资产相关		与收益相关			是否实际收到
		递延收益	冲减资产账面价值	递延收益	其他收益	营业外收入	
2021 年度企业研究开发财政补助	174,200.00				174,200.00		是
2023 年度技术创新引导计划(科技型企业培育财政补助)	150,000.00					150,000.00	是
兑现 2020 年度加快创新创业发展助力新旧动能转换若干政策资金	700,000.00					700,000.00	是
合计	1,024,200.00				174,200.00	850,000.00	

#### 六、研发支出

##### 1、研发支出本期发生额情况

项目	本期金额	上期金额
费用化研发支出	4,063,925.50	7,221,900.49
资本化研发支出	0.00	0.00
合计	4,063,925.50	7,221,900.49

##### (1) 费用化研发支出

项 目	本期金额	上期金额
人员人工	1,656,002.49	2,537,168.71
直接投入	1,034,541.32	3,038,007.45
折旧费用	867,500.91	889,841.29
相关费用	505,880.78	756,883.04
合 计	4,063,925.50	7,221,900.49

(2) 资本化研发支出

无

2、资本化开发项目情况

无

3、重要外购在研项目情况

无

七、在其他主体中的权益

本公司期末无子公司、合营企业、联营企业，在其他公司中无权益。

八、与金融工具相关的风险

(一) 风险管理目标和政策

本公司从事风险管理的目标是在风险和收益之间取得适当的平衡，将风险对本公司经营业绩的负面影响降低到最低水平，使股东及其其他权益投资者的利益最大化。基于该风险管理目标，本公司风险管理的基本策略是确定和分析本公司所面临的各种风险，建立适当的风险承受底线和进行风险管理，并及时可靠地对各种风险进行监督，将风险控制在限定的范围之内。

本公司在日常活动中面临各种与金融工具相关的风险，主要包括市场风险、信用风险、流动风险。

1、市场风险

(1) 外汇风险

外汇风险，是指金融工具的公允价值或未来现金流量因外汇汇率变动而发生波动的风险。本公司面临的汇率变动的风险主要与本公司外币货币性资产和负债有关。本公司于中国内地经营，主要活动以人民币计价。因此，本公司所承担的外汇变动市场风险不重大。

(2) 利率风险

利率风险，是指金融工具的公允价值或未来现金流量因市场利率变动而发生波动的风险。固定利率的带息金融工具使本公司面临公允价值利率风险，浮动利率的带息金融工具使本公司面临现金流量利率风险。本公司根据市场环境

来决定固定利率与浮动利率金融工具的比例，并通过定期审阅与监控维持适当的金融工具组合。

## 2、信用风险

本公司的信用风险主要来自货币资金和应收款项。为控制相关风险，本公司分别采取了以下措施。

### (1) 货币资金

本公司将银行存款和其他货币资金存放于信用评级较高的金融机构，故其信用风险较低。

### (2) 应收款项

本公司定期对采用信用方式交易的客户进行信用评估。根据信用评估结果，本公司选择与经认可的且信用良好的客户进行交易，并对其应收款项余额进行监控，以确保本公司不会面临重大坏账风险。

由于本公司仅与经认可的且信用良好的第三方进行交易，所以无需担保物。信用风险集中按照客户进行管理。截至 2023 年 12 月 31 日，本公司应收账款的 50.14%源于余额前五名客户。本公司对应收账款余额未持有任何担保物或其他信用增级。

## 3、流动风险

管理流动风险时，本公司保持管理层认为充分的现金及现金等价物并对其进行监控，以满足本公司经营需要，并降低现金流量波动的影响。本公司管理层对银行借款的使用情况进行监控并确保遵守借款协议。金融负债按剩余到期日分类：

项 目	期末余额		
	1 年以内	1-3 年	3 年以上
应付账款	3,286,966.17	41,180.00	66,135.29
其他应付款	446,114.13		144,200.00
长期借款			6,576,039.24
一年内到期的非流动负债	977,640.48		
合计	4,710,720.78	41,180.00	6,786,374.53

## 九、公允价值的披露

### 1、以公允价值计量的资产和负债的期末公允价值

项 目	期末公允价值			合计
	第一层次公允价值计量	第二层次公允价值计量	第三层次公允价值计量	
一、持续的公允价值计量				
（一）交易性金融资产				
1、以公允价值计量且其变动计入当期损益的金融资产				
（1）债务工具投资				
（2）权益工具投资				
（3）理财产品	35,834,009.95			35,834,009.95
持续以公允价值计量的资产总额	35,834,009.95			35,834,009.95

## 2、持续和非持续第一层次公允价值计量项目市价的确定依据

对于持有的理财产品投资，具有公开市场报价，采用第一层次公允价值计量。

## 十、关联方及关联交易

### 1、本公司的控股股东情况

控股股东	年初余额		本期增减变动	期末余额	
	金额	股权比例 (%)		金额	股权比例 (%)
聂晖	21,164,206.00	34.94		21,164,206.00	34.94
合 计	21,164,206.00	34.94		21,164,206.00	34.94

### 2、其他关联方情况

其他关联方名称	其他关联方与本公司关系
山东山科创新股权投资有限公司	期末持股 17.14% 的股东
宁春华	董事、总经理
聂环	董事、副总经理
郭记超	董事
周晓彤	董事、董事会秘书
宁辉	监事会主席
朱广省	监事
王培	监事
宋玉翠	财务总监
李标	副总经理

### 3、关联方交易情况

(1) 关联租赁情况

本公司作为承租方

出租方名称	租赁资产种类	本期确认的租赁费	上期确认的租赁费
聂晖		54,000.00	54,000.00
合计		54,000.00	54,000.00

注：本期关联方交易金额为承租聂晖房产所支付的租金。

(2) 关键管理人员报酬

项 目	本期金额	上期金额
关键管理人员报酬	1,295,566.70	1,554,956.10

4、关联方应收应付款项

项 目	期末余额		年初余额	
	金额	所占余额比例 (%)	金额	所占余额比例 (%)
一、预付账款				
聂晖			35,000.00	0.76
合 计			35,000.00	0.76
二、应付账款				
聂晖	43,428.57	0.81	35,000.00	0.76
合 计	43,428.57	0.81	35,000.00	0.76

十一、承诺及或有事项

1、重大承诺事项

截至2023年12月31日，本公司无需要披露的重大承诺事项。

2、或有事项

截至2023年12月31日，本公司无需要披露的重大或有事项。

十二、资产负债表日后事项

截至财务报表批准报出日，本公司无需要披露的资产负债表日后事项。

十三、补充资料

1、本期非经常性损益明细表

项 目	金额	说明
1、非流动性资产处置损益，包括已计提资产减值准备的冲销部分；	-788,970.59	

项 目	金额	说明
2、计入当期损益的政府补助，但与公司正常经营业务密切相关、符合国家政策规定、按照确定的标准享有、对公司损益产生持续影响的政府补助除外；	1,033,292.39	
3、除同公司正常经营业务相关的有效套期保值业务外，非金融企业持有金融资产和金融负债产生的公允价值变动损益以及处置金融资产和金融负债产生的损益；	851,057.35	
4、计入当期损益的对非金融企业收取的资金占用费；		
5、委托他人投资或管理资产的损益；		
6、对外委托贷款取得的损益		
7、因不可抗力因素，如遭受自然灾害而产生的各项财产损失；		
8、单独进行减值测试的应收款项减值准备转回；		
9、企业取得子公司、联营企业及合营企业的投资成本小于取得投资时应享有被投资单位可辨认净资产公允价值产生的收益		
10、同一控制下企业合并产生的子公司期初至合并日的当期净损益；		
11、非货币性资产交换损益；		
12、债务重组损益；		
13、企业因相关经营活动不再持续而发生的一次性费用，如安置职工的支出等；		
14、因税收、会计等法律、法规的调整对当期损益产生的一次性影响；		
15、因取消、修改股权激励计划一次性确认的股份支付费；		
16、对于现金结算的股份支付，在可行权日之后，应付职工薪酬的公允价值变动产生的损益；		
17、采用公允价值模式进行后续计量的投资性房地产公允价值变动产生的损益；		
18、交易价格显失公允的交易产生的收益；		
19、与公司正常经营业务无关的或有事项产生的损益；		
20、受托经营取得的托管费收入；		
21、除上述各项之外的其他营业外收入和支出。	-65,167.79	
22、其他符合非经常性损益定义的损益项目		
扣除所得税前非经常性损益合计	1,030,211.36	
减：所得税影响金额	154,531.70	
扣除所得税后非经常性损益合计	875,679.66	
少数股东损益影响数（亏损以“-”表示）		

项 目	金额	说明
归属于母公司所有者的非经常性损益净利润额	875,679.66	

## 2、净资产收益率及每股收益

报告期利润	加权平均净资产 收益率（%）	每股收益	
		基本每股收 益	稀释每股 收益
归属于公司普通股股东的净利润	-7.70	-0.14	-0.14
扣除非经常损益后归属于普通股股东的净利润	-8.50	-0.15	-0.15

济南百博生物技术股份有限公司

2024年04月12日

法定代表人： 聂晖

主管会计工作负责人：宋玉翠

会计机构负责人：张晖



## 附件 会计信息调整及差异情况

### 一、 会计政策变更、会计估计变更或重大差错更正等情况

#### (一) 会计数据追溯调整或重述情况

会计政策变更 会计差错更正 其他原因 不适用

#### (二) 会计政策、会计估计变更或重大会计差错更正的原因及影响

适用 不适用

### 二、 非经常性损益项目及金额

单位：元

项目	金额
1、非流动性资产处置损益，包括已计提资产减值准备的冲销部分；	-788,970.59
2、计入当期损益的政府补助，但与公司正常经营业务密切相关、符合国家政策规定、按照确定的标准享有、对公司损益产生持续影响的政府补助除外；	1,033,292.39
3、除同公司正常经营业务相关的有效套期保值业务外，非金融企业持有金融资产和金融负债产生的公允价值变动损益以及处置金融资产和金融负债产生的损益；	851,057.35
4、除上述各项之外的其他营业外收入和支出。	-65,167.79
<b>非经常性损益合计</b>	<b>1,030,211.36</b>
减：所得税影响数	154,531.70
少数股东权益影响额（税后）	
<b>非经常性损益净额</b>	<b>875,679.66</b>

### 三、 境内外会计准则下会计数据差异

适用 不适用