



康捷医疗

NEEQ : 430521

苏州康捷医疗股份有限公司

SUZHOU KANGJIE MEDICAL INC. CO.,LTD

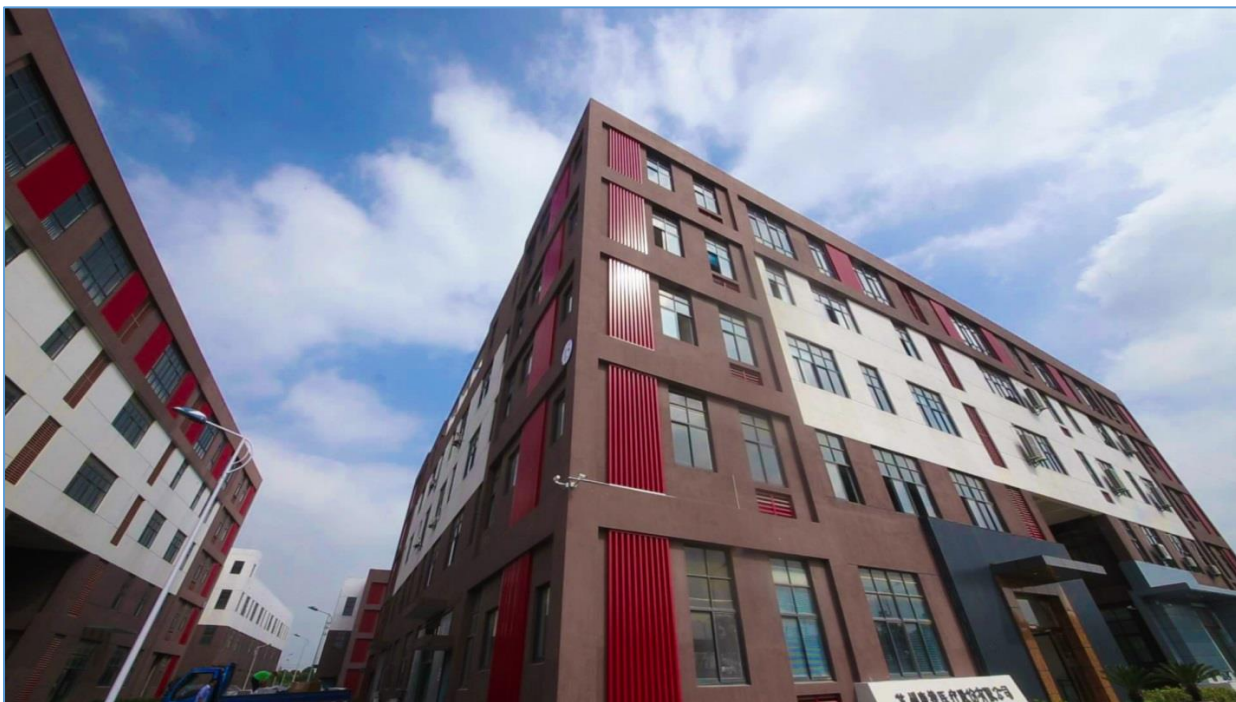

半年度报告

2024

重要提示

- 一、公司控股股东、实际控制人、董事、监事、高级管理人员保证本报告所载资料不存在任何虚假记载、误导性陈述或者重大遗漏，并对其内容的真实性、准确性和完整性承担个别及连带责任。
- 二、公司负责人朱永林、主管会计工作负责人张志英及会计机构负责人（会计主管人员）张志英保证半年度报告中财务报告的真实、准确、完整。
- 三、本半年度报告已经挂牌公司董事会审议通过，不存在未出席审议的董事。
- 四、本半年度报告未经会计师事务所审计。
- 五、本半年度报告涉及未来计划等前瞻性陈述，不构成公司对投资者的实质承诺，投资者及相关人士均应当对此保持足够的风险认识，并且应当理解计划、预测与承诺之间的差异。
- 六、本半年度报告已在“第二节 会计数据和经营情况”之“六、 公司面临的重大风险分析”对公司报告期内的重大风险因素进行分析，请投资者注意阅读。
- 七、未按要求披露的事项及原因

由于经销客户信息及产品供应商信息属于我公司重大商业机密，出于对客户资源的保护及确保公司正常运营，需对涉密信息进行脱密处理，公司申请对前五名客户及公司产品供应商名称豁免披露。

目录

第一节	公司概况	5
第二节	会计数据和经营情况	6
第三节	重大事件	12
第四节	股份变动及股东情况	15
第五节	董事、监事、高级管理人员及核心员工变动情况	19
第六节	财务会计报告	21
附件 I	会计信息调整及差异情况	85
附件 II	融资情况	85

备查文件目录	载有公司负责人、主管会计工作负责人、会计机构负责人（会计主管人员）签名并盖章的财务报表。
	载有会计师事务所盖章、注册会计师签名并盖章的审计报告原件（如有）。
	报告期内在指定信息披露平台上公开披露过的所有公司文件的正本及公告的原稿。
文件备置地址	董秘办公室

释义

释义项目		释义
公司、股份公司、康捷医疗	指	苏州康捷医疗股份有限公司
股东大会	指	苏州康捷医疗股份有限公司股东大会
董事会	指	苏州康捷医疗股份有限公司董事会
监事会	指	苏州康捷医疗股份有限公司监事会
高管	指	苏州康捷医疗股份有限公司高级管理人员
全国股份转让系统	指	全国中小企业股份转让系统有限责任公司
三会	指	股东大会、董事会、监事会
中国证监会、证监会	指	中国证券监督管理委员会
挂牌	指	公司在全国中小企业股份转让系统挂牌进行股份公开转让行为
公司法	指	中华人民共和国公司法
公司章程	指	苏州康捷医疗股份有限公司公司章程
主办券商、渤海证券	指	渤海证券股份有限公司
元、万元	指	人民币元、人民币万元
报告期	指	2024年1月1日至2024年6月30日
上年同期	指	2023年1月1日至2023年6月30日

第一节 公司概况

企业情况			
公司中文全称	苏州康捷医疗股份有限公司		
英文名称及缩写	Suzhou Kangjie Medical Inc. Co.,Ltd SZKJYL		
法定代表人	朱永林	成立时间	1998年12月24日
控股股东	控股股东为（朱永林）	实际控制人及其一致行动人	实际控制人为（朱永林、缪纯芬），一致行动人为（朱虹）
行业（挂牌公司管理型行业分类）	C 制造业-C35 专用设备制造业-C358 医疗仪器设备及器材制造-C3581 医疗诊断、监护及治疗设备制造		
主要产品与服务项目	裂隙灯显微镜、角膜地形图仪、眼底照相机、检影镜、检眼镜等眼科医疗器械及相关配套软件的研发、生产、销售		
挂牌情况			
股票交易场所	全国中小企业股份转让系统		
证券简称	康捷医疗	证券代码	430521
挂牌时间	2014年1月24日	分层情况	基础层
普通股股票交易方式	做市交易	普通股总股本（股）	77,594,370
主办券商（报告期内）	渤海证券	报告期内主办券商是否发生变化	是
主办券商办公地址	天津市南开区水上公园东路宁汇大厦 A 座		
联系方式			
董事会秘书姓名	缪纯芬	联系地址	江苏省苏州市工业园区唯亭镇双马街2号15号厂房
电话	0512-62620288	电子邮箱	miaochunfen@126.com
传真	0512-62749663		
公司办公地址	江苏省苏州市工业园区唯亭镇双马街2号15号厂房	邮政编码	215121
公司网址	www.szkjyl.com		
指定信息披露平台	www.neeq.com.cn		
注册情况			
统一社会信用代码	91320000714023714L		
注册地址	江苏省苏州市工业园区唯亭镇双马街2号15号厂房		
注册资本（元）	77,594,370	注册情况报告期内是否变更	是

第二节 会计数据和经营情况

一、 业务概要

(一) 商业模式

公司是一家专业从事眼科及眼视光诊断设备的研发、生产与销售的国家高新技术企业，主要为客户提供优质数字化一体的眼科诊断设备、平台和信息数据库管理系统等产品与服务。

公司的主要产品包括裂隙灯显微镜、带状光检影镜、智能眼底相机、智能角膜地形图仪、眼科生物测量仪、智能相干断层扫描仪（OCT）、近视激光治疗仪、智能验光仪等眼科诊断设备，并针对化地提供数字化一体的远程诊断平台和信息数据库管理系统与服务。目前，公司的上述产品已在眼科医院、眼科门诊、视光中心、妇幼医院等机构的日常医疗检查活动中全面推广使用。

公司坚持贯彻高标准的质量管理体系。截至本报告期末，公司已通过 ISO9001: 2015 质量管理体系和 ISO13485: 2016 质量体系认证，部分产品已获得 CE、FDA 等国际认证证书。作为江苏省眼视光技术工程技术研究中心及江苏省企业技术中心，公司不断进行技术攻关和创新，并荣获江苏省专精特新中小企业和苏州工业园区第一批专精特新“小巨人”企业。截至本报告期末，公司已获得多项自主研发专利，其中发明专利 11 项，软件著作权 16 项。

在未来发展方向上，公司依靠目前深厚的智能眼视光设备研发制造实力、平台和数据库的研发技术优势以及优质的眼科医疗机构合作伙伴资源，积极抢占“智能眼科”战略风口，加快推进智能化的数字眼视光服务的商业化落地，将大数据、人工智能与眼视光业务深度融合，在持续推进产品制造优化升级的基础上，加快推动向数字眼视光诊断方向的应用拓展，并将在不久的将来立足青少年近视诊断等多种业务场景，通过数字化与公司现有业务的深度融合，打造集数据的采集与上报、远程诊察、医疗质量分析等全流程的智能眼视光生态闭环。

截至本报告期末，公司商业模式未发生重大变化。

(二) 与创新属性相关的认定情况

√适用 □不适用

“专精特新”认定	<input type="checkbox"/> 国家级 <input checked="" type="checkbox"/> 省（市）级
“单项冠军”认定	<input type="checkbox"/> 国家级 <input type="checkbox"/> 省（市）级
“高新技术企业”认定	<input checked="" type="checkbox"/> 是
详细情况	2022 年 4 月，根据《苏州工业园区关于推进制造业高质量发展的若干措施》（苏园管【2021】3 号）及《2022 年度苏州工业园区制造业高质量发展专项资金项目（第四批）申报指南》的规定，公司获得“苏州工业园区第一批专精特新‘小巨人’企业”。 2021 年 11 月，公司取得江苏省科学技术厅、江苏省财政厅、国家税务总局江苏省税务局颁发的《高新技术企业证书》，既提升了公司的竞争力，也激发了企业的自主创新和科技创新的能力。

二、 主要会计数据和财务指标

单位：元

盈利能力	本期	上年同期	增减比例%
营业收入	40,953,191.26	41,152,961.29	-0.49%

毛利率%	46.05%	45.46%	-
归属于挂牌公司股东的净利润	8,589,063.68	8,113,588.59	5.86%
归属于挂牌公司股东的扣除非经常性损益后的净利润	8,587,063.46	7,880,863.95	8.96%
加权平均净资产收益率%（依据归属于挂牌公司股东的净利润计算）	8.97%	10.16%	-
加权平均净资产收益率%（依据归属于挂牌公司股东的扣除非经常性损益后的净利润计算）	8.96%	9.86%	-
基本每股收益	0.11	0.13	-15.38%
偿债能力	本期期末	上年期末	增减比例%
资产总计	180,421,145.23	162,572,660.18	10.98%
负债总计	80,323,330.80	71,063,909.43	13.03%
归属于挂牌公司股东的净资产	100,097,814.43	91,508,750.75	9.39%
归属于挂牌公司股东的每股净资产	1.29	1.42	-8.84%
资产负债率%（母公司）	44.48%	43.67%	-
资产负债率%（合并）	44.52%	43.71%	-
流动比率	2.12	2.17	-
利息保障倍数	8.47	8.14	-
营运情况	本期	上年同期	增减比例%
经营活动产生的现金流量净额	-5,698,093.30	-6,393,848.79	10.88%
应收账款周转率	0.32	0.37	-
存货周转率	1.06	1.23	-
成长情况	本期	上年同期	增减比例%
总资产增长率%	10.98%	10.22%	-
营业收入增长率%	-0.49%	27.74%	-
净利润增长率%	5.86%	15.10%	-

三、 财务状况分析

（一） 资产及负债状况分析

单位：元

项目	本期期末		上年期末		变动比例%
	金额	占总资产的比重%	金额	占总资产的比重%	
货币资金	12,183,906.20	6.75%	9,529,112.23	5.86%	27.86%
应收票据					
应收账款	123,992,075.99	68.72%	114,770,827.73	70.60%	8.03%
预付款项	7,914,193.28	4.39%	6,284,056.85	3.87%	25.94%
存货	22,920,978.90	12.70%	18,598,938.57	11.44%	23.24%
投资性房地产					

长期股权投资					
固定资产	7,412,947.47	4.11%	7,674,271.06	4.72%	-3.41%
在建工程					
无形资产	122,665.63	0.07%	176,186.36	0.11%	-30.38%
使用权资产	2,072,245.65	1.15%	2,756,562.73	1.70%	-24.83%
长期待摊费用	1,200,000.00	0.67%	220,353.86	0.14%	444.58%
短期借款	66,000,000.00	36.58%	53,561,989.58	32.95%	23.22%
长期借款					
预收账款					
应付账款	4,169,022.22	2.31%	5,201,457.64	3.20%	-19.85%
一年内到期的非流动负债	1,630,500.31	0.90%	2,671,577.97	1.64%	-38.97%
租赁负债	753,345.75	0.42%	1,492,773.39	0.92%	-49.53%
长期应付款					

项目重大变动原因

- 1、货币资金期末余额1,218.39万元，较期初增加27.86%，发生变动的的原因：本期新增银行借款；
- 2、应收账款期末余额12,399.21万元，较期初增加8.03%，发生变动的的原因：客户及经销商货款回款较慢所致；
- 3、存货期末余额2,292.10万元，较期初增加23.24%，发生变动的的原因：本期新产品试产提前备货；
- 4、长期待摊费用期末余额120.00万元，较期初增加444.58%，发生变动的的原因：本期新签订的两年期的售后维修服务合同；
- 5、无形资产期末余额12.27万元，较期初减少30.38%，发生变动的的原因：本期无形资产的摊销；
- 6、短期借款期末余额6,600.00万元，较期初增加23.22%，发生变动的的原因：本期新增银行借款；
- 7、应付账款期末余额416.90万元，较期初减少19.85%，发生变动的的原因：本期按账期支付货款；
- 8、一年内到期的非流动负债期末余额163.05万元，较期初减少38.97%，发生变动的的原因：公司2022年5月6日与永赢金融租赁有限公司签订融资租赁合同于2024年4月16日到期；
- 9、租赁负债期末余额75.33万元，较期初减少49.53%，发生变动的的原因：本期三年期的房屋租赁合同（2023.1.1-2025.12.31）已列示在一年内到期的非流动负债中。

（二） 营业情况与现金流量分析

单位：元

项目	本期		上年同期		变动比例%
	金额	占营业收入的比重%	金额	占营业收入的比重%	
营业收入	40,953,191.26	-	41,152,961.29	-	-0.49%
营业成本	22,092,407.44	53.95%	22,443,305.50	54.54%	-1.56%
毛利率	46.05%	-	45.46%	-	-
销售费用	2,755,974.25	6.73%	2,090,367.84	5.08%	31.84%
管理费用	1,779,413.99	4.34%	2,133,344.78	5.18%	-16.59%
研发费用	3,322,991.32	8.11%	3,576,689.21	8.69%	-7.09%
财务费用	1,287,863.40	3.14%	1,293,099.00	3.14%	-0.40%
其他收益	691,315.58	1.69%	2,228,145.90	5.41%	-68.97%

信用减值损失	-975,009.28	-2.38%	-2,710,767.13	-6.59%	64.03%
营业利润	9,349,111.66	22.83%	8,902,719.90	21.63%	5.01%
营业外收入	0.60	0.00%	12,760.93	0.03%	-100.00%
净利润	8,589,063.68	20.97%	8,113,588.59	19.72%	5.86%
经营活动产生的现金流量净额	-5,698,093.30	-	-6,393,848.79	-	10.88%
投资活动产生的现金流量净额	-603,374.40	-	-149,592.82	-	-303.34%
筹资活动产生的现金流量净额	8,956,261.67	-	-755,550.36	-	1,285.40%

项目重大变动原因

- 1、销售费用本期发生额 275.60 万元，较上年同期增加 31.84%，发生变动的的原因：公司扩大销售，导致工资，差旅费及展会费，样品费增加；
- 2、其他收益本期发生额 69.13 万元，较上年同期减少 68.97%，发生变动的的原因：本期软件税退税金额减少；
- 3、信用减值损失本期发生额 97.50 万元，较上年同期增加 64.03%，发生变动的的原因：本期收回前期账龄过长的应收账款；
- 4、经营活动产生的现金流量净额-569.81 万元，较上年同期增加 10.88%，发生变动的的原因：本期收回前期账龄过长的应收账款；
- 5、投资活动产生的现金流量净额-60.34 万元，较上年同期减少 303.34%，发生变动的的原因：本期投入两台生产设备；
- 6、筹资活动产生的现金流量净额 895.63 万元，较上年同期增加 1285.40%，发生变动的的原因：本期新增银行借款所致。

四、 投资状况分析

（一） 主要控股子公司、参股公司情况

√适用 □不适用

单位：元

公司名称	公司类型	主要业务	注册资本	总资产	净资产	营业收入	净利润
苏州未来眼健康管理有限公司	子公司	许可项目：第三类医疗器械生产；第三类医疗器械经营；第三类医疗器械租赁；一般项目：健康咨询服务（不含诊疗服务）；企业管理咨询；信息技术咨询服务；第一类医疗器械销售；第二类医疗器械销售；第二类医疗器械租赁；眼镜销售（不含隐形眼镜）；医护人员防护用品	5,000,000	144,077.34	9,192.39	0	-838.00

		生产（I类医疗器械）；软件销售；远程健康管理服务；医院管理；企业管理；技术服务、技术开发、技术咨询、技术交流、技术转让、技术推广。					
--	--	---	--	--	--	--	--

主要参股公司业务分析

适用 不适用

（二） 公司控制的结构化主体情况

适用 不适用

五、 企业社会责任

适用 不适用

报告期内，公司诚信经营、依法纳税、积极吸纳就业和保障员工合法权益，认真做好每一项对社会有益的工作，尽全力做到对社会负责、对公司全体股东和每一位员工负责。作为一家公众公司，我们始终将社会责任放在公司发展的重要位置，积极承担社会责任，与社会共享企业发展成果。

六、 公司面临的重大风险分析

重大风险事项名称	重大风险事项简要描述
控股股东不当控制风险	朱永林、缪纯芬、朱虹作为公司的实际控制人及一致行动人，分别持有公司 61.43%、7.4%、2.87%的股份。虽然公司股东承诺将严格遵守《公司章程》和其他内部控制制度，但在公司重大事项决策、监督、日常经营管理上可施予重大影响。若公司实际控制人利用其控制地位对公司施加不当影响，有可能使公司中小股东的利益受到损害。
应收账款不能收回的风险	公司 2024 年 6 月 30 日应收账款净额为 123,992,075.99 元，占总资产比例为 68.72%。虽然公司应收账款客户均为长期合作的经销商及公立医院，具有较高的企业信誉，且目前坏账准备计提比例合理，应收款项收回的可能性较大，但公司仍面临应收账款不能及时收回的风险，可能对公司现金流产生影响。若未来应收账款催收不力或客户资信和经营状况恶化导致应收账款不能及时回收，将可能给公司带来较大的坏账风险，对公司业绩和生产经营造成不利影响。
公司内部管理风险	股份公司设立后，虽然逐步建立健全了法人治理结构，制定了适应公司现阶段发展的内部控制体系，但是各项管理控制制度的执行需要经过一个完整经营周期的实践检验，公司内部管理和内部控制体系也需要在公司经营过程中逐渐完善。同时，随着公司的快速发展，经营规模不断扩大，业务范围不断扩展，人员不断增加，对公司内部管理将会提出更高的要求。因此，公司未来经营中存在因内部管理不适应发展需要而影响公司

	持续、稳定、健康发展的风险。
税收优惠丧失的风险	2021年11月,公司取得江苏省科学技术厅、江苏省财政厅、国家税务总局江苏省税务局颁发的《高新技术企业证书》,证书编号:GR202132008400,有效期三年,有效期内按15%的税率计缴企业所得税。公司自2012年起企业所得税税率为15%。虽目前已通过高新技术企业复评,但是如果国家关于企业所得税税收优惠政策发生变化,或公司未来不能持续被认定为高新技术企业,则公司未来的经营业绩将会受到一定的影响。
本期重大风险是否发生重大变化	本期重大风险未发生重大变化

第三节 重大事件

一、 重大事件索引

事项	是或否	索引
是否存在诉讼、仲裁事项	<input type="checkbox"/> 是 <input checked="" type="checkbox"/> 否	三.二.(一)
是否存在提供担保事项	<input type="checkbox"/> 是 <input checked="" type="checkbox"/> 否	
是否对外提供借款	<input type="checkbox"/> 是 <input checked="" type="checkbox"/> 否	
是否存在股东及其关联方占用或转移公司资金、资产及其他资源的情况	<input type="checkbox"/> 是 <input checked="" type="checkbox"/> 否	三.二.(二)
是否存在关联交易事项	<input checked="" type="checkbox"/> 是 <input type="checkbox"/> 否	三.二.(三)
是否存在经股东会审议通过的收购、出售资产、对外投资事项以及报告期内发生的企业合并事项	<input type="checkbox"/> 是 <input checked="" type="checkbox"/> 否	
是否存在股权激励计划、员工持股计划或其他员工激励措施	<input type="checkbox"/> 是 <input checked="" type="checkbox"/> 否	
是否存在股份回购事项	<input type="checkbox"/> 是 <input checked="" type="checkbox"/> 否	
是否存在已披露的承诺事项	<input checked="" type="checkbox"/> 是 <input type="checkbox"/> 否	三.二.(四)
是否存在资产被查封、扣押、冻结或者被抵押、质押的情况	<input checked="" type="checkbox"/> 是 <input type="checkbox"/> 否	三.二.(五)
是否存在被调查处罚的事项	<input type="checkbox"/> 是 <input checked="" type="checkbox"/> 否	
是否存在失信情况	<input type="checkbox"/> 是 <input checked="" type="checkbox"/> 否	
是否存在破产重整事项	<input type="checkbox"/> 是 <input checked="" type="checkbox"/> 否	

二、 重大事件详情

(一) 诉讼、仲裁事项

本报告期公司无重大诉讼、仲裁事项

(二) 股东及其关联方占用或转移公司资金、资产及其他资源的情况

本报告期公司无股东及其关联方占用或转移公司资金、资产及其他资源的情况

(三) 报告期内公司发生的关联交易情况

单位：元

日常性关联交易情况	预计金额	发生金额
购买原材料、燃料、动力,接受劳务		
销售产品、商品,提供劳务		
公司章程中约定适用于本公司的日常关联交易类型	70,000,000	44,000,000
其他		
其他重大关联交易情况	审议金额	交易金额
收购、出售资产或股权		
与关联方共同对外投资		
提供财务资助		
提供担保		

委托理财		
企业集团财务公司关联交易情况	预计金额	发生金额
存款		
贷款		

重大关联交易的必要性、持续性以及对公司生产经营的影响

无

(四) 承诺事项的履行情况

临时公告索引	承诺主体	承诺类型	承诺开始日期	承诺结束日期	承诺履行情况
-	实际控制人或控股股东	同业竞争承诺	2013年9月16日	-	正在履行中
-	董监高	同业竞争承诺	2013年9月16日	-	正在履行中
-	实际控制人或控股股东	资金占用承诺	2014年1月24日	-	正在履行中

超期未履行完毕的承诺事项详细情况

无

(五) 被查封、扣押、冻结或者被抵押、质押的资产情况

单位：元

资产名称	资产类别	权利受限类型	账面价值	占总资产的比例%	发生原因
运输设备	小型越野客车	抵押	365,804.19	0.20%	抵押保证
机器设备	立式CNC加工中心	抵押	19,230.77	0.01%	抵押保证
机器设备	加工中心	抵押	4,700.85	0.00%	抵押保证
机器设备	天达净化车间	抵押	281,637.18	0.16%	抵押保证
总计	-	-	671,373.00	0.37%	-

资产权利受限事项对公司的影响

苏州康捷医疗股份有限公司与仲利国际融资租赁有限公司签订融资租赁合同，金额400万元，自2022年5月31日至2024年11月20日分期付款，以加工中心、立式CNC加工中心、天达净化车间作为抵押。

为购买小型越野客车苏EF56077，苏州康捷医疗股份有限公司法人朱永林2021年11月26日与中国银行股份有限公司苏州姑苏支行签订分期借款合同，取得借款610,000.00元，借款日期自2021年11月26日至2024年11月27日，以该车辆为抵押，同时朱永林与公司签订反担保合同。

第四节 股份变动及股东情况

一、普通股股本情况

(一) 普通股股本结构

单位：股

股份性质		期初		本期变动	期末		
		数量	比例%		数量	比例%	
无限售 条件股 份	无限售股份总数	29,856,200	46.17%	5,971,240	35,827,440	46.17%	
	其中：控股股东、实际控制人	11,126,942	17.21%	2,225,388	13,352,330	17.21%	
	董事、监事、高管	428,282	0.66%	85,656	513,938	0.66%	
	核心员工	-	-	-	-	-	
有限售 条件股 份	有限售股份总数	34,805,775	53.83%	6,961,155	41,766,930	53.83%	
	其中：控股股东、实际控制人	33,380,828	51.62%	6,676,166	40,056,994	51.62%	
	董事、监事、高管	1,424,947	2.2%	284,989	1,709,936	2.2%	
	核心员工	-	-	-	-	-	
总股本		64,661,975	-	12,932,395	77,594,370	-	
普通股股东人数							164

股本结构变动情况

√适用 □不适用

公司 2023 年年度权益分派方案已获 2024 年 5 月 14 日召开的股东大会审议通过，以公司现有总股本 64,661,975 股为基数，向全体股东每 10 股送红股 2 股。分红前本公司总股本为 64,661,975 股，分红后总股本增至 77,594,370 股。

(二) 普通股前十名股东情况

单位：股

序号	股东名称	期初持股数	持股变动	期末持股数	期末持股比例%	期末持有 限售股份 数量	期末持有 无限售股 份数量	期末持有的 质押股 份数量	期末持有的 司法冻 结股 份数量
1	朱永林	39,720,160	7,944,032	47,664,192	61.4274	35,748,144	11,916,048	0	0
2	曹桂根	5,236,069	1,047,214	6,283,283	8.0976	0	6,283,283	0	0

3	缪纯芬	4,787,610	957,522	5,745,132	7.4041	4,308,850	1,436,282	0	0
4	马晓萍	1,926,199	981,688	2,907,887	3.7475	0	2,907,887	0	0
5	朱虹	1,853,229	370,645	2,223,874	2.8660	1,709,936	513,938	0	0
6	渤海证券股份有限公司做市专用证券账户	1,052,978	569,992	1,622,970	2.0916	0	1,622,970	0	0
7	国泰君安证券股份有限公司	800,000	160,000	960,000	1.2372	0	960,000	0	0
8	海通证券股份有限公司	650,564	167,993	818,557	1.0549	0	818,557	0	0

	有限公司做市专用证券账户								
9	张刘芹	644,600	81,320	725,920	0.9355	0	725,920	0	0
10	江海证券有限公司做市专用证券账户	437,685	107,573	545,258	0.7027	0	545,258	0	0
	合计	57,109,094	-	69,497,073	90%	41,766,930	27,730,143	0	0

普通股前十名股东情况说明

√适用 □不适用

股东朱永林与股东缪纯芬为夫妻关系，股东朱永林与股东朱虹为父女关系。

二、 控股股东、实际控制人变化情况

报告期内控股股东、实际控制人未发生变化

三、 特别表决权安排情况

适用 不适用

第五节 董事、监事、高级管理人员及核心员工变动情况

一、董事、监事、高级管理人员情况

(一) 基本情况

单位：股

姓名	职务	性别	出生年月	任职起止日期		期初持普通股股数	数量变动	期末持普通股股数	期末普通股持股比例%
				起始日期	终止日期				
朱永林	董事长、总经理	男	1961年8月	2023年9月12日	2026年9月12日	39,720,160	7,944,032	47,664,192	61.4274%
朱永林	董事	男	1961年8月	2023年9月11日	2026年9月11日	39,720,160	7,944,032	47,664,192	61.4274%
缪纯芬	董事	女	1974年7月	2023年9月11日	2026年9月11日	4,787,610	957,522	5,745,132	7.4041%
缪纯芬	董秘	女	1974年7月	2023年9月12日	2026年9月12日	4,787,610	957,522	5,745,132	7.4041%
张志英	董事	女	1982年2月	2023年11月3日	2026年9月11日	-	-	-	-
张志英	财务负责人	女	1982年2月	2023年9月12日	2026年9月12日	-	-	-	-
朱虹	董事	女	1991年10月	2023年9月11日	2026年9月11日	1,853,229	370,645	2,223,874	2.866%
朱平	董事	男	1989年1月	2023年9月11日	2026年9月11日	-	-	-	-
刘文新	监事会主席	男	1980年4月	2023年9月11日	2026年9月11日	-	-	-	-
聂芳	监事	女	1995年4月	2023年9月11日	2026年9月11日	-	-	-	-
沈旻	职工监事	女	1982年7月	2023年9月11日	2026年9月11日	-	-	-	-

董事、监事、高级管理人员与股东之间的关系

公司实际控制人朱永林与缪纯芬为夫妻关系，朱虹与朱永林为父女关系，其它人员无关联关系。

(二) 变动情况

适用 不适用

报告期内新任董事、监事、高级管理人员专业背景、主要工作经历等情况

适用 不适用

(三) 董事、高级管理人员的股权激励情况

适用 不适用

二、 员工情况

(一) 在职员工（公司及控股子公司）基本情况

按工作性质分类	期初人数	期末人数
管理人员	2	2
生产人员	29	30
销售人员	17	17
技术人员	18	20
财务人员	2	3
行政人员	6	5
员工总计	74	77

(二) 核心员工（公司及控股子公司）基本情况及变动情况

适用 不适用

第六节 财务会计报告

一、 审计报告

是否审计	否
------	---

二、 财务报表

(一) 合并资产负债表

单位：元

项目	附注	2024年6月30日	2023年12月31日
流动资产：			
货币资金	注释 1	12,183,906.20	9,529,112.23
结算备付金			
拆出资金			
交易性金融资产			
衍生金融资产			
应收票据			
应收账款	注释 2	123,992,075.99	114,770,827.73
应收款项融资			
预付款项	注释 3	7,914,193.28	6,284,056.85
应收保费			
应收分保账款			
应收分保合同准备金			
其他应收款	注释 4	685,189.12	687,333.49
其中：应收利息			
应收股利			
买入返售金融资产			
存货	注释 5	22,920,978.90	18,598,938.57
其中：数据资源			
合同资产			
持有待售资产			
一年内到期的非流动资产			
其他流动资产			
流动资产合计		167,696,343.49	149,870,268.87
非流动资产：			
发放贷款及垫款			
债权投资			
其他债权投资			
长期应收款			
长期股权投资			
其他权益工具投资			
其他非流动金融资产			

投资性房地产			
固定资产	注释 6	7,412,947.47	7,674,271.06
在建工程			
生产性生物资产			
油气资产			
使用权资产	注释 7	2,072,245.65	2,756,562.73
无形资产	注释 8	122,665.63	176,186.36
其中：数据资源			
开发支出			
其中：数据资源			
商誉			
长期待摊费用	注释 9	1,200,000.00	220,353.86
递延所得税资产	注释 10	1,916,942.99	1,875,017.30
其他非流动资产			
非流动资产合计		12,724,801.74	12,702,391.31
资产总计		180,421,145.23	162,572,660.18
流动负债：			
短期借款	注释 11	66,000,000.00	53,561,989.58
向中央银行借款			
拆入资金			
交易性金融负债			
衍生金融负债			
应付票据			
应付账款	注释 12	4,169,022.22	5,201,457.64
预收款项			
合同负债	注释 13	243,097.35	282,490.79
卖出回购金融资产款			
吸收存款及同业存放			
代理买卖证券款			
代理承销证券款			
应付职工薪酬	注释 14	784,959.00	530,000.00
应交税费	注释 15	6,205,948.64	6,755,038.00
其他应付款	注释 16	194,018.03	118,373.85
其中：应付利息			
应付股利			
应付手续费及佣金			
应付分保账款			
持有待售负债			
一年内到期的非流动负债	注释 17	1,630,500.31	2,671,577.97
其他流动负债	注释 18	31,602.65	36,723.80
流动负债合计		79,259,148.20	69,157,651.63
非流动负债：			
保险合同准备金			

长期借款			
应付债券			
其中：优先股			
永续债			
租赁负债	注释 19	753,345.75	1,492,773.39
长期应付款	注释 20		
长期应付职工薪酬			
预计负债			
递延收益			
递延所得税负债		310,836.85	413,484.41
其他非流动负债			
非流动负债合计		1,064,182.60	1,906,257.80
负债合计		80,323,330.80	71,063,909.43
所有者权益：			
股本	注释 21	77,594,370.00	64,661,975.00
其他权益工具			
其中：优先股			
永续债			
资本公积	注释 22	1,210,311.90	1,210,311.90
减：库存股			
其他综合收益			
专项储备			
盈余公积	注释 23	5,887,078.39	5,887,078.39
一般风险准备			
未分配利润	注释 24	15,406,054.14	19,749,385.46
归属于母公司所有者权益合计		100,097,814.43	91,508,750.75
少数股东权益			
所有者权益合计		100,097,814.43	91,508,750.75
负债和所有者权益总计		180,421,145.23	162,572,660.18

法定代表人：朱永林

主管会计工作负责人：张志英

会计机构负责人：张志英

（二） 母公司资产负债表

单位：元

项目	附注	2024年6月30日	2023年12月31日
流动资产：			
货币资金		12,039,828.86	9,383,553.92
交易性金融资产			
衍生金融资产			
应收票据			
应收账款		123,992,075.99	114,770,827.73
应收款项融资			

预付款项		7,914,193.28	6,284,056.85
其他应收款		685,189.12	687,333.49
其中：应收利息			
应收股利			
买入返售金融资产			
存货		22,920,978.90	18,598,938.57
其中：数据资源			
合同资产			
持有待售资产			
一年内到期的非流动资产			
其他流动资产			
流动资产合计		167,552,266.15	149,724,710.56
非流动资产：			
债权投资			
其他债权投资			
长期应收款			
长期股权投资			
其他权益工具投资			
其他非流动金融资产			
投资性房地产			
固定资产		7,412,947.47	7,674,271.06
在建工程			
生产性生物资产			
油气资产			
使用权资产		2,072,245.65	2,756,562.73
无形资产		122,665.63	176,186.36
其中：数据资源			
开发支出			
其中：数据资源			
商誉			
长期待摊费用		1,200,000.00	220,353.86
递延所得税资产		1,916,942.99	1,875,017.30
其他非流动资产			
非流动资产合计		12,724,801.74	12,702,391.31
资产总计		180,277,067.89	162,427,101.87
流动负债：			
短期借款		66,000,000.00	53,561,989.58
交易性金融负债			
衍生金融负债			
应付票据			
应付账款		4,034,022.22	5,066,457.64
预收款项			
合同负债		243,097.35	282,490.79

卖出回购金融资产款			
应付职工薪酬		784,959.00	530,000.00
应交税费		6,206,063.69	6,754,510.08
其他应付款		194,018.03	118,373.85
其中：应付利息			
应付股利			
持有待售负债			
一年内到期的非流动负债		1,630,500.31	2,671,577.97
其他流动负债		31,602.65	36,723.80
流动负债合计		79,124,263.25	69,022,123.71
非流动负债：			
长期借款			
应付债券			
其中：优先股			
永续债			
租赁负债		753,345.75	1,492,773.39
长期应付款			0.00
长期应付职工薪酬			
预计负债			
递延收益			
递延所得税负债		310,836.85	413,484.41
其他非流动负债			
非流动负债合计		1,064,182.60	1,906,257.80
负债合计		80,188,445.85	70,928,381.51
所有者权益：			
股本		77,594,370.00	64,661,975.00
其他权益工具			
其中：优先股			
永续债			
资本公积		1,210,311.90	1,210,311.90
减：库存股			
其他综合收益			
专项储备			
盈余公积		5,887,078.39	5,887,078.39
一般风险准备			
未分配利润		15,396,861.75	19,739,355.07
所有者权益合计		100,088,622.04	91,498,720.36
负债和所有者权益合计		180,277,067.89	162,427,101.87

(三) 合并利润表

单位：元

项目	附注	2024年1-6月	2023年1-6月
一、营业总收入	注释 25	40,953,191.26	41,152,961.29
其中：营业收入	注释 25	40,953,191.26	41,152,961.29
利息收入			
已赚保费			
手续费及佣金收入			
二、营业总成本		31,320,385.90	31,771,716.94
其中：营业成本	注释 25	22,092,407.44	22,443,305.50
利息支出			
手续费及佣金支出			
退保金			
赔付支出净额			
提取保险责任准备金净额			
保单红利支出			
分保费用			
税金及附加	注释 26	81,735.50	234,910.61
销售费用	注释 27	2,755,974.25	2,090,367.84
管理费用	注释 28	1,779,413.99	2,133,344.78
研发费用	注释 29	3,322,991.32	3,576,689.21
财务费用	注释 30	1,287,863.40	1,293,099.00
其中：利息费用		1,250,901.67	1,289,414.74
利息收入		24,329.16	52,560.46
加：其他收益	注释 31	691,315.58	2,228,145.90
投资收益（损失以“-”号填列）	注释 32		4,096.78
其中：对联营企业和合营企业的投资收益			
以摊余成本计量的金融资产终止确认收益（损失以“-”号填列）			
汇兑收益（损失以“-”号填列）			
净敞口套期收益（损失以“-”号填列）			
公允价值变动收益（损失以“-”号填列）			
信用减值损失（损失以“-”号填列）	注释 33	-975,009.28	-2,710,767.13
资产减值损失（损失以“-”号填列）			
资产处置收益（损失以“-”号填列）			
三、营业利润（亏损以“-”号填列）		9,349,111.66	8,902,719.90
加：营业外收入	注释 34	0.60	12,760.93
减：营业外支出	注释 35	680.00	558.79
四、利润总额（亏损总额以“-”号填列）		9,348,432.26	8,914,922.04
减：所得税费用	注释 36	759,368.58	801,333.45
五、净利润（净亏损以“-”号填列）		8,589,063.68	8,113,588.59

其中：被合并方在合并前实现的净利润			
（一）按经营持续性分类：	-	-	-
1. 持续经营净利润（净亏损以“-”号填列）		8,589,063.68	8,113,588.59
2. 终止经营净利润（净亏损以“-”号填列）			
（二）按所有权归属分类：	-	-	-
1. 少数股东损益（净亏损以“-”号填列）			
2. 归属于母公司所有者的净利润（净亏损以“-”号填列）		8,589,063.68	8,113,588.59
六、其他综合收益的税后净额			
（一）归属于母公司所有者的其他综合收益的税后净额			
1. 不能重分类进损益的其他综合收益			
（1）重新计量设定受益计划变动额			
（2）权益法下不能转损益的其他综合收益			
（3）其他权益工具投资公允价值变动			
（4）企业自身信用风险公允价值变动			
（5）其他			
2. 将重分类进损益的其他综合收益			
（1）权益法下可转损益的其他综合收益			
（2）其他债权投资公允价值变动			
（3）金融资产重分类计入其他综合收益的金额			
（4）其他债权投资信用减值准备			
（5）现金流量套期储备			
（6）外币财务报表折算差额			
（7）其他			
（二）归属于少数股东的其他综合收益的税后净额			
七、综合收益总额		8,589,063.68	8,113,588.59
（一）归属于母公司所有者的综合收益总额		8,589,063.68	8,113,588.59
（二）归属于少数股东的综合收益总额			
八、每股收益：			
（一）基本每股收益（元/股）		0.11	0.13
（二）稀释每股收益（元/股）		0.11	0.12

法定代表人：朱永林

主管会计工作负责人：张志英

会计机构负责人：张志英

（四） 母公司利润表

单位：元

项目	附注	2024年1-6月	2023年1-6月
一、营业收入		40,953,191.26	40,885,704.66

减：营业成本		22,092,407.44	22,323,836.47
税金及附加		81,735.50	233,717.79
销售费用		2,755,974.25	2,090,367.84
管理费用		1,778,529.04	1,983,344.78
研发费用		3,322,991.32	3,576,689.21
财务费用		1,287,910.35	1,292,514.07
其中：利息费用		1,250,801.67	1,289,414.74
利息收入		24,182.21	52,445.39
加：其他收益		691,315.58	2,228,145.90
投资收益（损失以“-”号填列）			4,096.78
其中：对联营企业和合营企业的投资收益			
以摊余成本计量的金融资产终止确认收益（损失以“-”号填列）			
汇兑收益（损失以“-”号填列）			
净敞口套期收益（损失以“-”号填列）			
公允价值变动收益（损失以“-”号填列）			
信用减值损失（损失以“-”号填列）		-975,009.28	-2,710,767.13
资产减值损失（损失以“-”号填列）			
资产处置收益（损失以“-”号填列）			
二、营业利润（亏损以“-”号填列）		9,349,949.66	8,906,710.05
加：营业外收入		0.60	12,760.93
减：营业外支出		680.00	558.79
三、利润总额（亏损总额以“-”号填列）		9,349,270.26	8,918,912.19
减：所得税费用		759,368.58	801,333.45
四、净利润（净亏损以“-”号填列）		8,589,901.68	8,117,578.74
（一）持续经营净利润（净亏损以“-”号填列）			
（二）终止经营净利润（净亏损以“-”号填列）			
五、其他综合收益的税后净额			
（一）不能重分类进损益的其他综合收益			
1. 重新计量设定受益计划变动额			
2. 权益法下不能转损益的其他综合收益			
3. 其他权益工具投资公允价值变动			
4. 企业自身信用风险公允价值变动			
5. 其他			
（二）将重分类进损益的其他综合收益			
1. 权益法下可转损益的其他综合收益			
2. 其他债权投资公允价值变动			
3. 金融资产重分类计入其他综合收益的金额			
4. 其他债权投资信用减值准备	-	-	-

5. 现金流量套期储备			
6. 外币财务报表折算差额			
7. 其他	-	-	-
六、综合收益总额		8,589,901.68	8,117,578.74
七、每股收益：			
（一）基本每股收益（元/股）		0.11	0.13
（二）稀释每股收益（元/股）		0.11	0.12

（五）合并现金流量表

单位：元

项目	附注	2024年1-6月	2023年1-6月
一、经营活动产生的现金流量：			
销售商品、提供劳务收到的现金		25,484,257.90	16,957,437.08
客户存款和同业存放款项净增加额			
向中央银行借款净增加额			
向其他金融机构拆入资金净增加额			
收到原保险合同保费取得的现金			
收到再保险业务现金净额			
保户储金及投资款净增加额			
收取利息、手续费及佣金的现金			
拆入资金净增加额			
回购业务资金净增加额			
代理买卖证券收到的现金净额			
收到的税费返还		688,282.98	1,985,617.42
收到其他与经营活动有关的现金	注释 37	27,362.36	427,901.56
经营活动现金流入小计		26,199,903.24	19,370,956.06
购买商品、接受劳务支付的现金		21,981,328.35	13,112,495.62
客户贷款及垫款净增加额			
存放中央银行和同业款项净增加额			
支付原保险合同赔付款项的现金			
为交易目的而持有的金融资产净增加额			
拆出资金净增加额			
支付利息、手续费及佣金的现金			
支付保单红利的现金			
支付给职工以及为职工支付的现金		4,204,349.58	3,762,462.06
支付的各项税费		2,749,094.00	5,315,300.20
支付其他与经营活动有关的现金	注释 37	2,963,224.61	3,574,546.97
经营活动现金流出小计		31,897,996.54	25,764,804.85
经营活动产生的现金流量净额		-5,698,093.30	-6,393,848.79
二、投资活动产生的现金流量：			
收回投资收到的现金			

取得投资收益收到的现金			
处置固定资产、无形资产和其他长期资产收回的现金净额			
处置子公司及其他营业单位收到的现金净额			
收到其他与投资活动有关的现金			4,096.78
投资活动现金流入小计			4,096.78
购建固定资产、无形资产和其他长期资产支付的现金		603,374.40	153,689.60
投资支付的现金			
质押贷款净增加额			
取得子公司及其他营业单位支付的现金净额			
支付其他与投资活动有关的现金			
投资活动现金流出小计		603,374.40	153,689.60
投资活动产生的现金流量净额		-603,374.40	-149,592.82
三、筹资活动产生的现金流量：			
吸收投资收到的现金			
其中：子公司吸收少数股东投资收到的现金			
取得借款收到的现金		44,000,000.00	31,500,000.00
发行债券收到的现金			
收到其他与筹资活动有关的现金			
筹资活动现金流入小计		44,000,000.00	31,500,000.00
偿还债务支付的现金		33,792,836.66	30,966,135.62
分配股利、利润或偿付利息支付的现金		1,250,901.67	1,289,414.74
其中：子公司支付给少数股东的股利、利润			
支付其他与筹资活动有关的现金			
筹资活动现金流出小计		35,043,738.33	32,255,550.36
筹资活动产生的现金流量净额		8,956,261.67	-755,550.36
四、汇率变动对现金及现金等价物的影响			
五、现金及现金等价物净增加额		2,654,793.97	-7,298,991.97
加：期初现金及现金等价物余额		9,529,112.23	20,568,758.70
六、期末现金及现金等价物余额		12,183,906.20	13,269,766.73

法定代表人：朱永林

主管会计工作负责人：张志英

会计机构负责人：张志英

（六） 母公司现金流量表

单位：元

项目	附注	2024年1-6月	2023年1-6月
一、经营活动产生的现金流量：			
销售商品、提供劳务收到的现金		25,484,257.90	16,655,437.09
收到的税费返还		688,282.98	1,985,617.42
收到其他与经营活动有关的现金		27,215.41	427,786.49

经营活动现金流入小计		26,199,756.29	19,068,841.00
购买商品、接受劳务支付的现金		21,980,685.38	13,127,495.62
支付给职工以及为职工支付的现金		4,204,349.58	3,762,462.06
支付的各项税费		2,749,094.00	5,294,894.99
支付其他与经营活动有关的现金		2,962,339.66	3,423,846.97
经营活动现金流出小计		31,896,468.62	25,608,699.64
经营活动产生的现金流量净额		-5,696,712.33	-6,539,858.64
二、投资活动产生的现金流量：			
收回投资收到的现金			
取得投资收益收到的现金			
处置固定资产、无形资产和其他长期资产收回的现金净额			
处置子公司及其他营业单位收到的现金净额			
收到其他与投资活动有关的现金			4,096.78
投资活动现金流入小计			4,096.78
购建固定资产、无形资产和其他长期资产支付的现金		603,374.40	153,689.60
投资支付的现金			
取得子公司及其他营业单位支付的现金净额			
支付其他与投资活动有关的现金			
投资活动现金流出小计		603,374.40	153,689.60
投资活动产生的现金流量净额		-603,374.40	-149,592.82
三、筹资活动产生的现金流量：			
吸收投资收到的现金			
取得借款收到的现金		44,000,000.00	31,500,000.00
发行债券收到的现金			
收到其他与筹资活动有关的现金			0.00
筹资活动现金流入小计		44,000,000.00	31,500,000.00
偿还债务支付的现金		33,792,836.66	30,966,135.62
分配股利、利润或偿付利息支付的现金		1,250,801.67	1,289,414.74
支付其他与筹资活动有关的现金			
筹资活动现金流出小计		35,043,638.33	32,255,550.36
筹资活动产生的现金流量净额		8,956,361.67	-755,550.36
四、汇率变动对现金及现金等价物的影响			
五、现金及现金等价物净增加额		2,656,274.94	-7,445,001.82
加：期初现金及现金等价物余额		9,383,553.92	20,568,758.70
六、期末现金及现金等价物余额		12,039,828.86	13,123,756.88

三、 财务报表附注

(一) 附注事项索引

事项	是或否	索引
1. 半年度报告所采用的会计政策与上年度财务报表是否变化	<input type="checkbox"/> 是 <input checked="" type="checkbox"/> 否	
2. 半年度报告所采用的会计估计与上年度财务报表是否变化	<input type="checkbox"/> 是 <input checked="" type="checkbox"/> 否	
3. 是否存在前期差错更正	<input type="checkbox"/> 是 <input checked="" type="checkbox"/> 否	
4. 企业经营是否存在季节性或者周期性特征	<input type="checkbox"/> 是 <input checked="" type="checkbox"/> 否	
5. 存在控制关系的关联方是否发生变化	<input type="checkbox"/> 是 <input checked="" type="checkbox"/> 否	
6. 合并财务报表的合并范围是否发生变化	<input type="checkbox"/> 是 <input checked="" type="checkbox"/> 否	
7. 是否存在证券发行、回购和偿还情况	<input type="checkbox"/> 是 <input checked="" type="checkbox"/> 否	
8. 是否存在向所有者分配利润的情况	<input checked="" type="checkbox"/> 是 <input type="checkbox"/> 否	(1)
9. 是否根据会计准则的相关规定披露分部报告	<input type="checkbox"/> 是 <input checked="" type="checkbox"/> 否	
10. 是否存在半年度资产负债表日至半年度财务报告批准报出日之间的非调整事项	<input type="checkbox"/> 是 <input checked="" type="checkbox"/> 否	
11. 是否存在上年度资产负债表日以后所发生的或有负债和或有资产变化情况	<input type="checkbox"/> 是 <input checked="" type="checkbox"/> 否	
12. 是否存在企业结构变化情况	<input type="checkbox"/> 是 <input checked="" type="checkbox"/> 否	
13. 重大的长期资产是否转让或者出售	<input type="checkbox"/> 是 <input checked="" type="checkbox"/> 否	
14. 重大的固定资产和无形资产是否发生变化	<input type="checkbox"/> 是 <input checked="" type="checkbox"/> 否	
15. 是否存在重大的研究和开发支出	<input type="checkbox"/> 是 <input checked="" type="checkbox"/> 否	
16. 是否存在重大的资产减值损失	<input type="checkbox"/> 是 <input checked="" type="checkbox"/> 否	
17. 是否存在预计负债	<input type="checkbox"/> 是 <input checked="" type="checkbox"/> 否	

附注事项索引说明

(1) 公司 2023 年年度权益分派方案已获 2024 年 5 月 14 日召开的股东大会审议通过，以公司现有总股本 64,661,975 股为基数，向全体股东每 10 股送红股 2 股。分红前本公司总股本为 64,661,975 股，分红后总股本增至 77,594,370 股。

(二) 财务报表项目附注

苏州康捷医疗股份有限公司

2024 年 1-6 月财务报表附注

一、 公司基本情况

苏州康捷医疗股份有限公司（以下简称“本公司”或“公司”）成立于 1998 年 12 月 24 日，由苏州工业园区康捷医疗器械有限公司于 2011 年 7 月 11 日整体变更为股份有限公司，公司注册资本为人民币 7759.4370 万元，持有统一社会信用代码为 91320000714023714L 的《营业执照》。

公司注册地：江苏省苏州市苏州工业园区。

公司住所：苏州工业园区唯亭双马街2号15号厂房。

法定代表人姓名：朱永林。

注册资本：人民币 7759.4370 万元。

股本：人民币 7759.4370 万元。

公司类型：股份有限公司(非上市、自然人投资或控股)。

营业期限：1998年12月24日至无固定期限

挂牌情况：全国中小企业股份转让系统

证券代码：430521

挂牌时间：2014年1月24日

公司主要生产销售数字化裂隙灯显微镜、角膜地形图仪、全自动电脑验光仪、眼底照相机、检影镜、检眼镜等眼科医疗器械及相关配套软件。

实际控制人及一致行动人：实际控制人为（朱永林、缪纯芬），一致行动人为（朱虹）

本公司纳入合并范围的子公司共1户，子公司名称：苏州未来眼健康管理有限公司。

财务报告批准报出日：本公司董事会于2024年8月26日批准报出本财务报表。

二、财务报表的编制基础

1、编制基础

本公司财务报表以持续经营假设为基础，根据实际发生的交易和事项，按照财政部于2006年2月15日及以后颁布的《企业会计准则——基本准则》和各项具体会计准则、企业会计准则应用指南、企业会计准则解释及其他相关规定（以下合称“企业会计准则”），并参照中国证券监督管理委员会《公开发行证券的公司信息披露编报规则第15号——财务报告的一般规定（2023年修订）》的披露规定编制。

根据企业会计准则的相关规定，本公司会计核算以权责发生制为基础。除某些金融工具外，本财务报表均以历史成本为计量基础。资产如果发生减值，则按照相关规定计提相应的减值准备。

2、持续经营

公司自本报告期末起至少12个月具备持续经营能力，无影响持续经营能力的重大事项。

三、公司主要会计政策、会计估计

1、遵循企业会计准则的声明

本财务报表符合企业会计准则的要求，真实、完整地反映了本公司 2024 年 6 月 30 日的合并及公司财务状况以及 2024 年上半年的合并及公司经营成果和现金流量。

2、会计期间

本公司的会计期间分为年度和中期，会计中期指短于一个完整的会计年度的报告期间。本公司会计年度采用公历年度，即每年自 1 月 1 日起至 12 月 31 日止。

3、营业周期

正常营业周期是指本公司从购买用于加工的资产起至实现现金或现金等价物的期间。本公司以 12 个月作为一个营业周期，并以其作为资产和负债的流动性划分标准。

4、记账本位币

本公司以人民币为记账本位币。

5、重要性标准确定方法和选择依据

项 目	重要性标准
重大的应收账款	金额 \geq 100 万元
重要的对外投资	金额 \geq 100 万元
重大的其他应收款、预付款项	金额 \geq 50 万元

6、同一控制下和非同一控制下企业合并的会计处理方法

企业合并，是指将两个或两个以上单独的企业合并形成一个报告主体的交易或事项。企业合并分为同一控制下企业合并和非同一控制下企业合并。

(1) 同一控制下企业合并

参与合并的企业在合并前后均受同一方或相同的多方最终控制，且该控制并非暂时性的，为同一控制下的企业合并。同一控制下的企业合并，在合并日取得对其他参与合并企业控制权的一方为合并方，参与合并的其他企业为被合并方。合并日，是指合并方实际取得对被合并方控制权的日期。

合并方取得的资产和负债均按合并日在被合并方的账面价值计量。合并方取得的净资产账面价值与支付的合并对价账面价值（或发行股份面值总额）的差额，调整资本公积（股本溢价）；资本公积（股本溢价）不足以冲减的，调整留存收益。

合并方为进行企业合并发生的各项直接费用，于发生时计入当期损益。

(2) 非同一控制下企业合并

参与合并的企业在合并前后不受同一方或相同的多方最终控制的，为非同一控制下的企业合并。非同一控制下的企业合并，在购买日取得对其他参与合并企业控制权的一方为购买方，参与合并的其他企业为被购买方。购买日，是指为购买方实际取得对被购买方控制权的日期。

对于非同一控制下的企业合并，合并成本包含购买日购买方为取得对被购买方的控制权而付出的资产、发生或承担的负债以及发行的权益性证券的公允价值，为企业合并发生的审计、法律服务、评估咨询等中介费用以及其他管理费用于发生时计入当期损益。购买方作为合并对价发行的权益性证券或债务性证券的交易费用，计入权益性证券或债务性证券的初始确认金额。所涉及的或有对价按其在购买日的公允价值计入合并成本，购买日后 12 个月内出现对购买日已存在情况的新的或进一步证据而需要调整或有对价的，相应调整合并商誉。购买方发生的合并成本及在合并中取得的可辨认净资产按购买日的公允价值计量。合并成本大于合并中取得的被购买方于购买日可辨认净资产公允价值份额的差额，确认为商誉。合并成本小于合并中取得的被购买方可辨认净资产公允价值份额的，首先对取得的被购买方各项可辨认资产、负债及或有负债的公允价值以及合并成本的计量进行复核，复核后合并成本仍小于合并中取得的被购买方可辨认净资产公允价值份额的，其差额计入当期损益。

购买方取得被购买方的可抵扣暂时性差异，在购买日因不符合递延所得税资产确认条件而未予确认的，在购买日后 12 个月内，如取得新的或进一步的信息表明购买日的相关情况已经存在，预期被购买方在购买日可抵扣暂时性差异带来的经济利益能够实现的，则确认相关的递延所得税资产，同时减少商誉，商誉不足冲减的，差额部分确认为当期损益；除上述情况以外，确认与企业合并相关的递延所得税资产的，计入当期损益。

通过多次交易分步实现的非同一控制下企业合并，根据《财政部关于印发企业会计准则解释第 5 号的通知》（财会〔2012〕19 号）和《企业会计准则第 33 号——合并财务报表》第五十一条关于“一揽子交易”的判断标准（参见本附注三、7（2）），判断该多次交易是否属于“一揽子交易”。属于“一揽子交易”的，参考本部分前面各段描述及本附注三、16“长期股权投资”进行会计处理；不属于“一揽子交易”的，区分个别财务报表和合并财务报表进行相关会计处理：

在个别财务报表中，以购买日之前所持被购买方的股权投资的账面价值与购买日新增投资成本之和，作为该项投资的初始投资成本；购买日之前持有的被购买方的股权涉及其他综合收益的，在处置该项投资时将与其相关的其他综合收益采用与被购买方直接处置相关资产或负债相同的基础进行会计处理（即，除了按照权益法核算的在被购买方重新计量设定受益计划净负债或净资产导致的变动中的相应份额以外，其余转入当期投资收益）。

在合并财务报表中，对于购买日之前持有的被购买方的股权，按照该股权在购买日的公允价值进行重新计量，公允价值与其账面价值的差额计入当期投资收益；购买日之前持有的被购买方的股权涉及其他综合收益的，与其相关的其他综合收益应当采用与被购买方直接处置相关资产或负债相同的基础进行会计处理（即，除了按照权益法核算的在被购买方重新计量设定受益计划净负债或净资产导致的变动中的相应份额以外，其余转为购买日所属当期投资收益）。

7、控制的判断标准和合并财务报表的编制方法

（1）合并财务报表范围的确定原则

合并财务报表的合并范围以控制为基础予以确定。控制是指本公司拥有对被投资方的权力，通过参与被投资方的相关活动而享有可变回报，并且有能力运用对被投资方的权力影响该回报金额。合并范围包括本公司及全部子公司。子公司，是指被本公司控制的主体。

一旦相关事实和情况的变化导致上述控制定义涉及的相关要素发生了变化，本公司将进行重新评估。

(2) 合并财务报表编制的方法

从取得子公司的净资产和生产经营决策的实际控制权之日起，本公司开始将其纳入合并范围；从丧失实际控制权之日起停止纳入合并范围。对于处置的子公司，处置日前的经营成果和现金流量已经适当地包括在合并利润表和合并现金流量表中；当期处置的子公司，不调整合并资产负债表的期初数。非同一控制下企业合并增加的子公司，其购买日后的经营成果及现金流量已经适当地包括在合并利润表和合并现金流量表中，且不调整合并财务报表的期初数和对比数。同一控制下企业合并增加的子公司及吸收合并下的被合并方，其自合并当期期初至合并日的经营成果和现金流量已经适当地包括在合并利润表和合并现金流量表中，并且同时调整合并财务报表的对比数。

在编制合并财务报表时，子公司与本公司采用的会计政策或会计期间不一致的，按照本公司的会计政策和会计期间对子公司财务报表进行必要的调整。对于非同一控制下企业合并取得的子公司，以购买日可辨认净资产公允价值为基础对其财务报表进行调整。

公司内所有重大往来余额、交易及未实现利润在合并财务报表编制时予以抵销。

子公司的股东权益及当期净损益中不属于本公司所拥有的部分分别作为少数股东权益及少数股东损益在合并财务报表中股东权益及净利润项下单独列示。子公司当期净损益中属于少数股东权益的份额，在合并利润表中净利润项目下以“少数股东损益”项目列示。少数股东分担的子公司的亏损超过了少数股东在该子公司期初股东权益中所享有的份额，仍冲减少数股东权益。

当因处置部分股权投资或其他原因丧失了对原有子公司的控制权时，对于剩余股权，按照其在丧失控制权日的公允价值进行重新计量。处置股权取得的对价与剩余股权公允价值之和，减去按原持股比例计算应享有原有子公司自购买日开始持续计算的净资产的份额之间的差额，计入丧失控制权当期的投资收益。与原有子公司股权投资相关的其他综合收益，在丧失控制权时采用与被购买方直接处置相关资产或负债相同的基础进行会计处理（即，除了在该原有子公司重新计量设定受益计划净负债或净资产导致的变动以外，其余一并转为当期投资收益）。其后，对该部分剩余股权按照《企业会计准则第 2 号——长期股权投资》或《企业会计准则第 22 号——金融工具确认和计量》等相关规定进行后续计量。

本公司通过多次交易分步处置对子公司股权投资直至丧失控制权的，需区分处置对子公司股权投资直至丧失控制权的各项交易是否属于一揽子交易。处置对子公司股权投资的各项交易的条款、条件以及经济影响符合以下一种或多种情况，通常表明应将多次交易事项作为一揽子交易进行会计处理：①这些交易是同时或者在考虑了彼此影响的情况下订立的；②这些交易整体才能达成一项完整的商业结果；③一项交易的发生取决于其他至少一项交易的发生；④一项交易单独看是不经济的，但是和其他交易一并考虑时是经济的。不属于一揽子交易的，对其中的每一项交易视情况分别按照“不丧失控制权的情况下部分处置对子公司的长期股权投资”（详见本附注三、16、(2)④）和“因处置部分股权投资或其他原因丧失了对原有子公司的控制权”（详见前段）适用的原则进行会计处理。处置对子公司股权投资直至丧失控制权的各项交易属于一揽子交易的，将各项交易作为一项处置子公司

并丧失控制权的交易进行会计处理；但是，在丧失控制权之前每一次处置价款与处置投资对应的享有该子公司净资产份额的差额，在合并财务报表中确认为其他综合收益，在丧失控制权时一并转入丧失控制权当期的损益。

8、合营安排分类及共同经营会计处理方法

合营安排，是指一项由两个或两个以上的参与方共同控制的安排。本公司根据在合营安排中享有的权利和承担的义务，将合营安排分为共同经营和合营企业。共同经营，是指本公司享有该安排相关资产且承担该安排相关负债的合营安排。合营企业，是指本公司仅对该安排的净资产享有权利的合营安排。

本公司对合营企业的投资采用权益法核算，按照本附注三、16（2）②“权益法核算的长期股权投资”中所述的会计政策处理。

本公司作为合营方对共同经营，确认本公司单独持有的资产、单独所承担的负债，以及按本公司份额确认共同持有的资产和共同承担的负债；确认出售本公司享有的共同经营产出份额所产生的收入；按本公司份额确认共同经营因出售产出所产生的收入；确认本公司单独所发生的费用，以及按本公司份额确认共同经营发生的费用。

当本公司作为合营方向共同经营投出或出售资产（该资产不构成业务，下同）、或者自共同经营购买资产时，在该等资产出售给第三方之前，本公司仅确认因该交易产生的损益中归属于共同经营其他参与方的部分。该等资产发生符合《企业会计准则第8号——资产减值》等规定的资产减值损失的，对于由本公司向共同经营投出或出售资产的情况，本公司全额确认该损失；对于本公司自共同经营购买资产的情况，本公司按承担的份额确认该损失。

9、现金及现金等价物的确定标准

本公司现金及现金等价物包括库存现金、可以随时用于支付的存款以及本公司持有的期限短（一般为从购买日起，三个月内到期）、流动性强、易于转换为已知金额的现金、价值变动风险很小的投资。

10、外币业务和外币报表折算

（1）外币交易的折算方法

本公司发生的外币交易在初始确认时，按交易日的即期汇率（通常指中国人民银行公布的当日外汇牌价的中间价，下同）折算为记账本位币金额，但公司发生的外币兑换业务或涉及外币兑换的交易事项，按照实际采用的汇率折算为记账本位币金额。

（2）对于外币货币性项目和外币非货币性项目的折算方法

资产负债表日，对于外币货币性项目采用资产负债表日即期汇率折算，由此产生的汇兑差额，除：①属于与购建符合资本化条件的资产相关的外币专门借款产生的汇兑差额按照借款费用资本化的原则处理；②用于境外经营净投资有效套期的套期工具的汇兑差额（该差额计入其他综合收益，直至净投资被处置才被确认为当期损益）以及③可供出售的外币货币性项目除摊余成本之外的其他账面余额变动产生的汇兑差额计入其他综合收益之外，均计入当期损益。

编制合并财务报表涉及境外经营的，如有实质上构成对境外经营净投资的外币货币性项目，因汇率变动而产生的汇兑差额，计入其他综合收益；处置境外经营时，转入处置当期损益。

以历史成本计量的外币非货币性项目，仍采用交易发生日的即期汇率折算的记账本位币金额计量。以公允价值计量的外币非货币性项目，采用公允价值确定日的即期汇率折算，折算后的记账本位币金额与原记账本位币金额的差额，作为公允价值变动(含汇率变动)处理，计入当期损益或确认为其他综合收益。

(3) 外币财务报表的折算方法

编制合并财务报表涉及境外经营的，如有实质上构成对境外经营净投资的外币货币性项目，因汇率变动而产生的汇兑差额，作为“外币报表折算差额”确认为其他综合收益；处置境外经营时，计入处置当期损益。

境外经营的外币财务报表按以下方法折算为人民币报表：资产负债表中的资产和负债项目，采用资产负债表日的即期汇率折算；股东权益类项目除“未分配利润”项目外，其他项目采用发生时的即期汇率折算。利润表中的收入和费用项目，采用交易发生日的即期汇率折算。年初未分配利润为上一年折算后的年末未分配利润；年末未分配利润按折算后的利润分配各项目计算列示；折算后资产类项目与负债类项目和股东权益类项目合计数的差额，作为外币报表折算差额，确认为其他综合收益。处置境外经营并丧失控制权时，将资产负债表中股东权益项目下列示的、与该境外经营相关的外币报表折算差额，全部或按处置该境外经营的比例转入处置当期损益。

外币现金流量，采用现金流量发生日的即期汇率折算。汇率变动对现金的影响额作为调节项目，在现金流量表中单独列报。

年初数和上年实际数按照上年财务报表折算后的数额列示。

在处置本公司在境外经营的全部所有者权益或因处置部分股权投资或其他原因丧失了对外经营控制权时，将资产负债表中股东权益项目下列示的、与该境外经营相关的归属于母公司所有者权益的外币报表折算差额，全部转入处置当期损益。

在处置部分股权投资或其他原因导致持有境外经营权益比例降低但不丧失对境外经营控制权时，与该境外经营处置部分相关的外币报表折算差额将归属于少数股东权益，不转入当期损益。在处置境外经营为联营企业或合营企业的部分股权时，与该境外经营相关的外币报表折算差额，按处置该境外经营的比例转入处置当期损益。

11、金融工具

金融工具，是指形成一方的金融资产并形成其他方的金融负债或权益工具的合同。当本公司成为金融工具合同的一方时，确认相关的金融资产或金融负债。

金融资产和金融负债在初始确认时以公允价值计量：①对于以公允价值计量且其变动计入当期损益的金融资产和金融负债，相关交易费用直接计入当期损益；②对于其他类别的金融资产和金融负债，相关交易费用计入初始确认金额。金融资产和金融负债的后续计量取决于其分类。

金融资产或金融负债满足下列条件之一的，表明持有目的是交易性的：①取得相关金融资产或承担相关金融负债的目的，主要是为了近期内出售或回购；②初始确认时属于集中管理的可辨认金融工具组合的一部分，且有客观证据表明近期实际存在短期获利模式；③属于衍生工具，但符合财务担保合同定义的衍生工具以及被指定为有效套期工具的衍生工具除外。

（1）债务工具

债务工具是指从发行方角度分析符合金融负债定义的工具。债务工具的分类和后续计量取决于本公司管理金融资产的业务模式，以及金融资产的合同现金流量特征。不能通过现金流量特征测试的，直接分类为以公允价值计量且其变动计入当期损益的金融资产；能够通过现金流量特征测试的，其分类取决于管理金融资产的业务模式，以及是否将其指定为以公允价值计量且其变动计入当期损益的金融资产。

①以摊余成本计量。本公司管理此类金融资产的业务模式为以收取合同现金流量为目标，且此类金融资产的合同现金流量特征与基本借贷安排相一致，即在特定日期产生的现金流量，仅为对本金和以未偿付本金金额为基础的利息的支付，同时并未指定此类金融资产为以公允价值计量且其变动计入当期损益。本公司对于此类金融资产按照实际利率法确认利息收入。此类金融资产因终止确认产生的利得或损失以及因减值导致的损失直接计入当期损益。

②以公允价值计量且其变动计入其他综合收益。本公司管理此类金融资产的业务模式为既以收取合同现金流量为目标又以出售为目标，且此类金融资产的合同现金流量特征与基本借贷安排相一致，即在特定日期产生的现金流量，仅为对本金和以未偿付本金金额为基础的利息的支付，同时并未指定此类金融资产为以公允价值计量且其变动计入当期损益。此类金融资产按照公允价值计量且其变动计入其他综合收益，但减值损失或利得、汇兑损益和按照实际利率法计算的利息收入计入当期损益。此类金融资产终止确认时，累计计入其他综合收益的公允价值变动将结转计入当期损益。此类金融资产列示为其他债权投资。

③以公允价值计量且其变动计入当期损益。本公司将持有的未划分为以摊余成本计量和以公允价值计量且其变动计入其他综合收益的债务工具，以公允价值计量且其变动计入当期损益，分类为以公允价值计量且其变动计入当期损益的金融资产，列示为交易性金融资产或其他非流动金融资产。

（2）权益工具

权益工具是指从发行方角度分析符合权益工具定义的工具。权益工具投资以公允价值计量且其变动计入当期损益，列示为交易性金融资产，但本公司管理层指定为以公允价值计量且其变动计入其他综合收益除外。指定为以公允价值计量且其变动计入综合收益的，列示为其他权益工具投资，相关公允价值变动不得结转至当期损益，且该指定一经作出不得撤销。相关股利收入计入当期损益。其他权益工具投资不计提减值准备，终止确认时，之前计入其他综合收益的累计利得或损失从其他综合收益转出，计入留存收益。

（3）金融负债

金融负债于初始确认时分类为以公允价值计量且其变动计入当期损益的金融负债及其他金融负债。

以公允价值计量且其变动计入当期损益的金融负债，包括交易性金融负债和指定为以公允价值计量且其变动计入当期损益的金融负债。满足以下条件之一时，金融负债可在初始计量时指定为以公允价值计量且其变动计入当期损益的金融负债：①该项指定能够消除或显著减少会计错配；②根据正式书面文件载明的风险管理或投资策略，以公允价值为基础对金融负债组合或金融资产和金融负债组合进行管理和业绩评价，并在公司内部以此为基础向关键管理人员报告。该指定一经作出，不得撤销。

指定为以公允价值计量且变动计入当期损益的金融负债，由公司自身信用风险变动引起的公允价值的变动金额，计入其他综合收益；其他公允价值变动，计入当期损益。该金融负债终止确认时，之前计入其他综合收益的累计利得或损失从其他综合收益转出，计入留存收益。

本公司其他金融负债主要包括短期借款、长期借款、应付债券等。对于此类金融负债，采用实际利率法，按照摊余成本进行后续计量。

财务担保合同，是指当特定债务人到期不能按照最初或修改后的债务工具条款偿付债务时，要求发行方向蒙受损失的合同持有人赔付特定金额的合同。贷款承诺，是指按照预先规定的条款和条件提供信用的确定性承诺。不属于以公允价值计量且其变动计入当期损益的金融负债的财务担保合同，以及以低于市场利率贷款的贷款承诺，本公司作为发行方的，在初始确认后按照以下二者孰高进行计量：①损失准备金额；②初始确认金额扣除依据《企业会计准则第14号——收入》确定的累计摊销额后的余额。（按照公司实际情况描述）

（4）金融资产和金融负债的终止确认

金融资产满足下列条件之一的，予以终止确认：

- ①收取该金融资产现金流量的合同权利终止；
- ②该金融资产已转移，且本公司将金融资产所有权上几乎所有的风险和报酬转移给转入方；
- ③该金融资产已转移，虽然本公司既没有转移也没有保留金融资产所有权上几乎所有的风险和报酬，但是放弃了对该金融资产的控制。

金融负债（或其一部分）的现时义务已经解除的，本公司终止确认该金融负债（或该部分金融负债）。

（5）金融工具的减值

本公司以预期信用损失为基础进行金融工具减值会计处理并确认损失准备。预期信用损失，是指以发生违约的风险为权重的金融工具信用损失的加权平均值。信用损失，是指按照原实际利率折现的、根据合同应收的所有合同现金流量与预期收取的所有现金流量之间的差额，即全部现金短缺的现值。

本公司计量金融工具预期信用损失的方法反映的因素包括：通过评价一系列可能的结果而确定的无偏概率加权平均金额；货币时间价值；在资产负债表日无须付出不必要的额外成本或努力即可获得有关过去事项、当前状况以及未来经济状况预测的合理且有依据

的信息。本公司按照下列方法确定相关金融工具的预期信用损失：

①对于金融资产，信用损失为本公司应收取的合同现金流量与预期收取的现金流量之间差额的现值；

②对于租赁应收款项，信用损失为本公司应收取的合同现金流量与预期收取的现金流量之间差额的现值；

③对于未提用的贷款承诺，信用损失为在贷款承诺持有人提用相应贷款的情况下，本公司应收取的合同现金流量与预期收取的现金流量之间差额的现值。本公司对贷款承诺预期信用损失的估计，与其对该贷款承诺提用情况的预期保持一致；

④对于财务担保合同，信用损失为本公司就该合同持有人发生的信用损失向其做出赔付的预计付款额，减去本公司预期向该合同持有人、债务人或任何其他方收取的金额之间差额的现值；

⑤对于资产负债表日已发生信用减值但并非购买或源生已发生信用减值的金融资产，信用损失为该金融资产账面余额与按原实际利率折现的估计未来现金流量的现值之间的差额。

对于购买或源生的未发生信用减值的金融工具，每个资产负债表日，考虑合理且有依据的信息（包括前瞻性信息），评估其信用风险自初始确认后是否显著增加，按照三阶段分别确认预期信用损失。信用风险自初始确认后未显著增加的，处于第一阶段，按照该金融工具未来 12 个月内的预期信用损失计量损失准备；信用风险自初始确认后已显著增加但尚未发生信用减值的，处于第二阶段，按照该金融工具整个存续期的预期信用损失计量损失准备；自初始确认后已经发生信用减值的，处于第三阶段，按照该金融工具整个存续期的预期信用损失计量损失准备。处于第一阶段和第二阶段的金融工具，按照其账面余额和实际利率计算利息收入；处于第三阶段的金融工具，按照其摊余成本和实际利率计算确定利息收入。

对于购买或源生的已发生信用减值的金融资产，在资产负债表日仅将自初始确认后整个存续期内预期信用损失的累计变动确认为损失准备，其利息收入按照金融资产的摊余成本和经信用调整的实际利率计算确定。

损失准备的增加或转回，作为减值损失或利得，计入当期损益。对于持有的以公允价值计量且其变动计入其他综合收益的债务工具，减值损失或利得计入当期损益的同时调整其他综合收益。

（6）衍生工具及嵌入衍生工具

本公司衍生工具主要包括远期合同、期货合同、互换合同。衍生工具初始以衍生交易合同签订当日的公允价值进行计量，并以其公允价值进行后续计量。本公司衍生工具公允价值变动而产生的利得或损失，直接计入当期损益。

嵌入衍生工具是指嵌入到非衍生工具（即主合同）中的衍生工具，与主合同构成混合合同。混合合同包含的主合同属于金融工具准则规范的资产的，本公司不从该混合合同中分拆嵌入衍生工具，而是将该混合合同作为一个整体适用金融工具准则关于金融资产分类的相关规定。

混合合同包含的主合同不属于金融工具准则规范的资产，且同时符合下列条件的，本公司从主合同中分拆嵌入衍生工具，将其作为单独存在的衍生工具进行处理：

- ①嵌入衍生工具的经济特征和风险与主合同的经济特征和风险不紧密相关；
- ②与嵌入衍生工具具有相关条款的单独工具符合衍生工具的定义；
- ③该混合合同不是以公允价值计量且其变动计入当期损益进行会计处理。

(7) 金融资产和金融负债的抵销

当本公司具有抵销已确认金融资产和金融负债的法定权利，且目前可执行该种法定权利，同时本公司计划以净额结算或同时变现该金融资产和清偿该金融负债时，金融资产和金融负债以相互抵销后的金额在资产负债表内列示。除此以外，金融资产和金融负债在资产负债表内分别列示，不予相互抵销。

(8) 金融工具的公允价值确定

存在活跃市场的金融工具，以市场参与者在计量日发生的有序交易中，出售一项资产所能收到或者转移一项负债所需支付的价格确定其公允价值。不存在活跃市场的金融工具，采用估值技术确定其公允价值。在估值时，本公司采用在当前情况下适用并且有足够可利用数据和其他信息支持的估值技术，选择与市场参与者在相关资产或负债的交易中所考虑的资产或负债特征相一致的输入值，并尽可能优先使用相关可观察输入值。在相关可观察输入值无法取得或取得不切实可行时，使用不可观察输入值。

12、应收款项坏账准备的确认标准和计提方法

(1) 对于因销售商品、提供劳务等日常经营活动形成的应收票据、应收账款、应收款项融资和合同资产，无论是否存在重大融资成分，本公司均按照整个存续期的预期信用损失计量损失准备。

对于已发生信用减值的以及其他适用于单项评估的应收账款及合同资产，单项计提减值准备。对于未发生信用减值的应收账款及合同资产，根据以前年度具有类似信用风险特征的应收账款、合同资产组合的历史信用损失率为基础，结合当前状况以及对未来经济状况的前瞻性预测对历史数据进行调整，编制应收账款账龄天数与整个存续期预期信用损失率对照模型，计算预期信用损失。

本公司依据信用风险特征将应收款项划分为若干组合，在组合基础上计算预期信用损失，确定组合的依据如下：

(1) 应收票据组合

应收票据组合 1 商业承兑汇票

应收票据组合 2 银行承兑汇票

(2) 应收账款组合

应收账款组合 1 以应收款项的账龄为信用风险特征划分组合

应收账款组合 2 以应收款项的交易对象和款项性质为信用风险特征划分组合，包括应收关联方款项

(3) 其他应收款组合

其他应收款组合 1 以账龄为信用风险特征划分组合

其他应收款组合 2 特殊性质款项组合（应收押金、保证金）

(4) 应收款项融资组合

应收款项融资组合 1 商业承兑汇票

应收款项融资组合 2 银行承兑汇票 13、存货

(1) 存货的分类

本公司存货分为原材料、在产品、库存商品、低值易耗品、发出商品等。

(2) 存货取得和发出的计价方法

本公司存货盘存制度采用永续盘存制，存货取得时按实际成本计价。原材料、在产品、库存商品、发出商品等发出时采用加权平均法计价；低值易耗品领用时采用一次转销法摊销；周转用包装物按照预计的使用次数分次计入成本费用。

(3) 存货跌价准备计提方法

本公司期末存货成本高于其可变现净值的，计提存货跌价准备。期末按照单个存货项目计提存货跌价准备；但对于数量繁多、单价较低的存货，按照存货类别计提存货跌价准备；与在同一地区生产和销售的产品系列相关、具有相同或类似最终用途或目的，且难以与其他项目分开计量的存货，则合并计提存货跌价准备。

期末，以前减记存货价值的影响因素已经消失的，存货跌价准备在原已计提的金额内转回。

(4) 存货可变现净值的确认方法

存货可变现净值是按存货的估计售价减去至完工时估计将要发生的成本、估计的销售费用以及相关税费后的金额。

14、合同资产和合同负债

本公司根据履行履约义务与客户付款之间的关系在资产负债表中列示合同资产或合同负债。合同资产是本公司已向客户转让商品而有权收取对价的权利，且该权利取决于时间流逝之外的其他因素。合同负债是本公司已收或应收客户对价而应向客户转让商品的义务。

合同资产按照预期信用损失法计提减值准备。无论是否包含重大融资成分，本公司在资产负债表日均按照整个存续期内预期信用损失的金额计量其损失准备，如果该预期信用损失大于当前合同资产减值准备的账面金额，将其差额确认为减值损失，反之则确认为减值利得。实际发生减值损失，认定相关合同资产无法收回，经批准予以核销。

资产负债表日，对于不同合同下的合同资产、合同负债，分别列示。对于同一合同下的合同资产、合同负债，以净额列示，净额为借方余额的，根据其流动性分别列示为合同资产或其他非流动资产，已计提减值准备的，减去合同资产减值准备的期末余额后列示；净额为贷方余额的，根据其流动性列示为合同负债或其他非流动负债。

15、持有待售的非流动资产或处置组

本公司将通过出售（包括具有商业实质的非货币性资产交换，下同）而非持续使用一项非流动资产或处置组收回其账面价值，并同时满足以下两个条件的，划分为持有待售类别：**(1)**某项非流动资产或处置组根据类似交易中出售此类资产或处置组的惯例，在当前状况下即可立即出售；**(2)**本公司已经就出售计划作出决议且获得确定的购买承诺，预计出售将在一年内完成。（有关规定要求相关权力机构或者监管部门批准后方可出售的，已经获得批准。）

终止经营，是指本公司满足下列条件之一的、能够单独区分的组成部分，且该组成部分

已经处置或划分为持有待售类别：①该组成部分代表一项独立的主要业务或一个单独的主要经营地区；②该组成部分是拟对一项独立的主要业务或一个单独的主要经营地区进行处置的一项相关联计划的一部分；③该组成部分是专为转售而取得的子公司。

本公司将专为转售而取得的非流动资产或处置组，在取得日满足“预计出售将在一年内完成”的规定条件，且短期（通常为 3 个月）内很可能满足持有待售类别的其他划分条件的，在取得日划分为持有待售类别。

本公司初始计量或在资产负债表日重新计量划分为持有待售的非流动资产和处置组时，其账面价值高于公允价值减去出售费用后的净额的，将账面价值减记至公允价值减去出售费用后的净额，减记的金额确认为资产减值损失，计入当期损益，同时计提持有待售资产减值准备。对于持有待售的处置组确认的资产减值损失金额，先抵减处置组中商誉的账面价值，再根据处置组中适用《企业会计准则第 42 号——持有待售的非流动资产、处置组和终止经营》计量规定的各项非流动资产账面价值所占比重，按比例抵减其账面价值。

后续资产负债表日持有待售的非流动资产公允价值减去出售费用后的净额增加的，以前减记的金额予以恢复，并在划分为持有待售类别后确认的资产减值损失金额内转回，转回金额计入当期损益。划分为持有待售类别前确认的资产减值损失不转回。持有待售的处置组以前减记的金额应当予以恢复，并在划分为持有待售类别后适用《企业会计准则第 42 号——持有待售的非流动资产、处置组和终止经营》计量规定的非流动资产确认的资产减值损失金额内转回，转回金额计入当期损益。已抵减的商誉账面价值，以及适用本准则计量规定的非流动资产在划分为持有待售类别前确认的资产减值损失不得转回。

持有待售的非流动资产或处置组中的非流动资产不计提折旧或摊销，持有待售的处置组中负债的利息和其他费用继续予以确认。

非流动资产或处置组因不再满足持有待售类别的划分条件时，本公司不再将其继续划分为持有待售类别或非流动资产从持有待售的处置组中移除，并按照以下两者孰低计量：

（1）划分为持有待售类别前的账面价值，按照假定不划分为持有待售类别情况下本应确认的折旧、摊销或减值等进行调整后的金额；（2）可收回金额。

终止确认持有待售的非流动资产或处置组时，本公司将尚未确认的利得或损失计入当期损益。

16、长期股权投资

本部分所指的长期股权投资是指本公司对被投资单位具有控制、共同控制或重大影响的长期股权投资。本公司对被投资单位不具有控制、共同控制或重大影响的长期股权投资，作为交易性金融资产或其他权益工具投资核算，其会计政策详见附注三、11“金融工具”。

共同控制，是指本公司按照相关约定对某项安排所共有的控制，并且该安排的相关活动必须经过分享控制权的参与方一致同意后才能决策。重大影响，是指本公司对被投资单位的财务和经营政策有参与决策的权力，但并不能够控制或者与其他方一起共同控制这些政策的制定。

（1）投资成本的确定

对于同一控制下的企业合并取得的长期股权投资，在合并日按照被合并方所有者权益在最终控制方合并财务报表中的账面价值的份额作为长期股权投资的初始投资成本。长期

股权投资初始投资成本与支付的现金、转让的非现金资产以及所承担债务账面价值之间的差额，调整资本公积；资本公积不足冲减的，调整留存收益。以发行权益性证券作为合并对价的，在合并日按照被合并方所有者权益在最终控制方合并财务报表中的账面价值的份额作为长期股权投资的初始投资成本，按照发行股份的面值总额作为股本，长期股权投资初始投资成本与所发行股份面值总额之间的差额，调整资本公积；资本公积不足冲减的，调整留存收益。通过多次交易分步取得同一控制下被合并方的股权，最终形成同一控制下企业合并的，应分别是否属于“一揽子交易”进行处理：属于“一揽子交易”的，将各项交易作为一项取得控制权的交易进行会计处理。不属于“一揽子交易”的，在合并日按照应享有被合并方所有者权益在最终控制方合并财务报表中的账面价值的份额作为长期股权投资的初始投资成本，长期股权投资初始投资成本与达到合并前的长期股权投资账面价值加上合并日进一步取得股份新支付对价的账面价值之和的差额，调整资本公积；资本公积不足冲减的，调整留存收益。合并日之前持有的股权投资因采用权益法核算或为可供出售金融资产而确认的其他综合收益，暂不进行会计处理。

对于非同一控制下的企业合并取得的长期股权投资，在购买日按照合并成本作为长期股权投资的初始投资成本，合并成本包括购买方付出的资产、发生或承担的负债、发行的权益性证券的公允价值之和。通过多次交易分步取得被购买方的股权，最终形成非同一控制下的企业合并的，应分别是否属于“一揽子交易”进行处理：属于“一揽子交易”的，将各项交易作为一项取得控制权的交易进行会计处理。不属于“一揽子交易”的，按照原持有被购买方的股权投资账面价值加上新增投资成本之和，作为改按成本法核算的长期股权投资的初始投资成本。原持有的股权采用权益法核算的，相关其他综合收益暂不进行会计处理。原持有股权投资为可供出售金融资产的，其公允价值与账面价值之间的差额，以及原计入其他综合收益的累计公允价值变动转入当期损益。

合并方或购买方为企业合并发生的审计、法律服务、评估咨询等中介费用以及其他相关管理费用，于发生时计入当期损益。

除企业合并形成的长期股权投资外的其他股权投资，按成本进行初始计量，该成本视长期股权投资取得方式的不同，分别按照本公司实际支付的现金购买价款、本公司发行的权益性证券的公允价值、投资合同或协议约定的价值、非货币性资产交换交易中换出资产的公允价值或原账面价值、该项长期股权投资自身的公允价值等方式确定。与取得长期股权投资直接相关的费用、税金及其他必要支出也计入投资成本。对于因追加投资能够对被投资单位实施重大影响或实施共同控制但不构成控制的，长期股权投资成本为按照《企业会计准则第 22 号——金融工具确认和计量》确定的原持有股权投资的公允价值加上新增投资成本之和。

（2）后续计量及损益确认方法

对被投资单位具有共同控制（构成共同经营者除外）或重大影响的长期股权投资，采用权益法核算。此外，公司财务报表采用成本法核算能够对被投资单位实施控制的长期股权投资。

①成本法核算的长期股权投资

采用成本法核算时，长期股权投资按初始投资成本计价，追加或收回投资调整长期股权投资的成本。除取得投资时实际支付的价款或者对价中包含的已宣告但尚未发放的现金股利或者利润外，当期投资收益按照享有被投资单位宣告发放的现金股利或利润确认。

②权益法核算的长期股权投资

采用权益法核算时，长期股权投资的初始投资成本大于投资时应享有被投资单位可辨认净资产公允价值份额的，不调整长期股权投资的初始投资成本；初始投资成本小于投资时应享有被投资单位可辨认净资产公允价值份额的，其差额计入当期损益，同时调整长期股权投资的成本。

采用权益法核算时，按照应享有或应分担的被投资单位实现的净损益和其他综合收益的份额，分别确认投资收益和其他综合收益，同时调整长期股权投资的账面价值；按照被投资单位宣告分派的利润或现金股利计算应享有的部分，相应减少长期股权投资的账面价值；对于被投资单位除净损益、其他综合收益和利润分配以外所有者权益的其他变动，调整长期股权投资的账面价值并计入资本公积。在确认应享有被投资单位净损益的份额时，以取得投资时被投资单位各项可辨认资产等的公允价值为基础，对被投资单位的净利润进行调整后确认。被投资单位采用的会计政策及会计期间与本公司不一致的，按照本公司的会计政策及会计期间对被投资单位的财务报表进行调整，并据以确认投资收益和其他综合收益。对于本公司与联营企业及合营企业之间发生的交易，投出或出售的资产不构成业务的，未实现内部交易损益按照享有的比例计算归属于本公司的部分予以抵销，在此基础上确认投资损益。但本公司与被投资单位发生的未实现内部交易损失，属于所转让资产减值损失的，不予以抵销。本公司向合营企业或联营企业投出的资产构成业务的，投资方因此取得长期股权投资但未取得控制权的，以投出业务的公允价值作为新增长期股权投资的初始投资成本，初始投资成本与投出业务的账面价值之差，全额计入当期损益。本公司向合营企业或联营企业出售的资产构成业务的，取得的对价与业务的账面价值之差，全额计入当期损益。本公司自联营企业及合营企业购入的资产构成业务的，按《企业会计准则第 20 号——企业合并》的规定进行会计处理，全额确认与交易相关的利得或损失。

在确认应分担被投资单位发生的净亏损时，以长期股权投资的账面价值和其他实质上构成对被投资单位净投资的长期权益减记至零为限。此外，如本公司对被投资单位负有承担额外损失的义务，则按预计承担的义务确认预计负债，计入当期投资损失。被投资单位以后期间实现净利润的，本公司在收益分享额弥补未确认的亏损分担额后，恢复确认收益分享额。

③收购少数股权

在编制合并财务报表时，因购买少数股权新增的长期股权投资与按照新增持股比例计算应享有子公司自购买日（或合并日）开始持续计算的净资产份额之间的差额，调整资本公积，资本公积不足冲减的，调整留存收益。

④处置长期股权投资

在合并财务报表中，母公司在不丧失控制权的情况下部分处置对子公司的长期股权投资，处置价款与处置长期股权投资相对应享有子公司净资产的差额计入股东权益；母公司部分处置对子公司的长期股权投资导致丧失对子公司控制权的，按本附注三、7（2）“合并财务报表编制的方法”中所述的相关会计政策处理。

其他情形下的长期股权投资处置，对于处置的股权，其账面价值与实际取得价款的差额，计入当期损益。

采用权益法核算的长期股权投资，处置后的剩余股权仍采用权益法核算的，在处置时将原计入股东权益的其他综合收益部分按相应的比例采用与被投资单位直接处置相关资产或负债相同的基础进行会计处理。因被投资方除净损益、其他综合收益和利润分配以外的其他所有者权益变动而确认的所有者权益，按比例结转入当期损益。

采用成本法核算的长期股权投资，处置后剩余股权仍采用成本法核算的，其在取得对被投资单位的控制之前因采用权益法核算或金融工具确认和计量准则核算而确认的其他综合收益，采用与被投资单位直接处置相关资产或负债相同的基础进行会计处理，并按比例结转当期损益；因采用权益法核算而确认的被投资单位净资产中除净损益、其他综合收益和利润分配以外的其他所有者权益变动按比例结转当期损益。

本公司因处置部分股权投资丧失了对被投资单位的控制的，在编制个别财务报表时，处置后的剩余股权能够对被投资单位实施共同控制或施加重大影响的，改按权益法核算，并对该剩余股权视同自取得时即采用权益法核算进行调整；处置后的剩余股权不能对被投资单位实施共同控制或施加重大影响的，改按金融工具确认和计量准则的有关规定进行会计处理，其在丧失控制之日的公允价值与账面价值之间的差额计入当期损益。对于本公司取得对被投资单位的控制之前，因采用权益法核算或金融工具确认和计量准则核算而确认的其他综合收益，在丧失对被投资单位控制时采用与被投资单位直接处置相关资产或负债相同的基础进行会计处理，因采用权益法核算而确认的被投资单位净资产中除净损益、其他综合收益和利润分配以外的其他所有者权益变动在丧失对被投资单位控制时结转入当期损益。其中，处置后的剩余股权采用权益法核算的，其他综合收益和其他所有者权益按比例结转；处置后的剩余股权改按金融工具确认和计量准则进行会计处理的，其他综合收益和其他所有者权益全部结转。

本公司因处置部分股权投资丧失了对被投资单位的共同控制或重大影响的，处置后的剩余股权改按金融工具确认和计量准则核算，其在丧失共同控制或重大影响之日的公允价值与账面价值之间的差额计入当期损益。原股权投资因采用权益法核算而确认的其他综合收益，在终止采用权益法核算时采用与被投资单位直接处置相关资产或负债相同的基础进行会计处理，因被投资方除净损益、其他综合收益和利润分配以外的其他所有者权益变动而确认的所有者权益，在终止采用权益法时全部转入当期投资收益。

本公司通过多次交易分步处置对子公司股权投资直至丧失控制权，如果上述交易属于一揽子交易的，将各项交易作为一项处置子公司股权投资并丧失控制权的交易进行会计处理，在丧失控制权之前每一次处置价款与所处置的股权对应的长期股权投资账面价值之间的差额，先确认为其他综合收益，到丧失控制权时再一并转入丧失控制权的当期损益。

17、投资性房地产

投资性房地产是指为赚取租金或资本增值，或两者兼有而持有的房地产。本公司投资性房地产包括已出租的土地使用权、持有并准备增值后转让的土地使用权、已出租的建筑物。

本公司投资性房地产按照取得时的成本进行初始计量，与投资性房地产有关的后续支出，如果与该资产有关的经济利益很可能流入且其成本能可靠地计量，则计入投资性房地产成本，其他后续支出，在发生时计入当期损益。

本公司投资性房地产采用成本模式进行后续计量，并按照固定资产或无形资产的有关规定，按期计提折旧或摊销。

18、固定资产及其累计折旧

(1) 固定资产的确认条件

本公司固定资产是指为生产商品、提供劳务、出租或经营管理而持有的，使用寿命超过一个会计年度的有形资产。

与该固定资产有关的经济利益很可能流入企业，并且该固定资产的成本能够可靠地计量时，固定资产才能予以确认。

本公司固定资产按照取得时的实际成本进行初始计量。

(2) 固定资产分类及折旧政策

本公司采用年限平均法计提折旧。固定资产自达到预定可使用状态时开始计提折旧，终止确认时或划分为持有待售非流动资产时停止计提折旧。在不考虑减值准备的情况下，按固定资产类别、预计使用寿命和预计残值，本公司确定各类固定资产的年折旧率如下：

类别	折旧方法	使用年限（年）	残值率%	年折旧率%
机器设备	年限平均法	5-10	5.00	9.50-19.00
运输设备	年限平均法	5	5.00	19.00
电子及办公设备	年限平均法	5-10	5.00	9.50-19.00
工装模具	年限平均法	5-10	5.00	9.50-19.00

其中，已计提减值准备的固定资产，还应扣除已计提的固定资产减值准备累计金额计算确定折旧率。

每年年度终了，本公司对固定资产的使用寿命、预计净残值和折旧方法进行复核。使用寿命预计数与原先估计数有差异的，调整固定资产使用寿命；预计净残值预计数与原先估计数有差异的，调整预计净残值。

(3) 大修理费用

本公司对固定资产进行定期检查发生的大修理费用，有确凿证据表明符合固定资产确认条件的部分，计入固定资产成本，不符合固定资产确认条件的计入当期损益。固定资产在定期大修理间隔期间，照提折旧。

19、在建工程

本公司在建工程成本按实际工程支出确定，包括在建期间发生的各项必要工程支出、工程达到预定可使用状态前的应予资本化的借款费用以及其他相关费用等。

在建工程在达到预定可使用状态时转入固定资产。

20、借款费用

借款费用包括借款利息、折价或溢价的摊销、辅助费用以及因外币借款而发生的汇兑差额等。可直接归属于符合资本化条件的资产的购建或者生产的借款费用，在资产支出已经

发生、借款费用已经发生、为使资产达到预定可使用或可销售状态所必要的购建或生产活动已经开始时，开始资本化；构建或者生产的符合资本化条件的资产达到预定可使用状态或者可销售状态时，停止资本化。其余借款费用在发生当期确认为费用。

专门借款当期实际发生的利息费用，减去尚未动用的借款资金存入银行取得的利息收入或进行暂时性投资取得的投资收益后的金额予以资本化；一般借款根据累计资产支出超过专门借款部分的资产支出加权平均数乘以所占用一般借款的资本化率，确定资本化金额。资本化率根据一般借款的加权平均利率计算确定。

资本化期间内，外币专门借款的汇兑差额全部予以资本化；外币一般借款的汇兑差额计入当期损益。

符合资本化条件的资产指需要经过相当长时间的购建或者生产活动才能达到预定可使用或可销售状态的固定资产、投资性房地产和存货等资产。

如果符合资本化条件的资产在购建或生产过程中发生非正常中断、并且中断时间连续超过 3 个月的，暂停借款费用的资本化，直至资产的购建或生产活动重新开始。

21、租赁

租赁，是指在一定期间内，出租人将资产的使用权让与承租人以获取对价的合同。在合同开始日，本公司评估合同是否为租赁或者包含租赁，如果合同中一方让渡了在一定期间内控制一项或多项已识别资产使用的权利以换取对价，则该合同为租赁或者包含租赁。除非合同条款和条件发生变化，本公司不重新评估合同是否为租赁或者包含租赁。

（1）本公司作为承租人

合同中同时包含多项单独租赁的，将合同予以分拆，分别各项单独租赁进行会计处理。合同中同时包含租赁和非租赁部分的，将租赁和非租赁部分进行分拆，按照各租赁部分单独价格及非租赁部分的单独价格之和的相对比例分摊合同对价。租赁期是本公司有权使用租赁资产且不可撤销的期间。

①使用权资产

使用权资产是指本公司可在租赁期内使用租赁资产的权利。本公司租赁资产的类别主要包括房屋建筑物、运输工具、其他设备。

在租赁期开始日，本公司按照成本对使用权资产进行初始计量，包括：**A. 租赁负债的初始计量金额；B. 在租赁期开始日或之前支付的租赁付款额，存在租赁激励的，扣除已享受的租赁激励相关金额；C. 发生的初始直接费用；D. 为拆卸及移除租赁资产、复原租赁资产所在场地或将租赁资产恢复至租赁条款约定状态预计将发生的成本，但属于为生产存货而发生的，适用《企业会计准则第 1 号——存货》。**

在租赁期开始日后，本公司采用成本模式对使用权资产进行后续计量，根据与使用权资产有关的经济利益的预期实现方式作出决定，以直线法对使用权资产计提折旧，并对已识别的减值损失进行会计处理。本公司按照租赁准则有关规定重新计量租赁负债的，相应调整使用权资产的账面价值。

②租赁负债

租赁负债反映本公司尚未支付的租赁付款额的现值。本公司按照租赁期开始日尚未支付的租赁付款额的现值对租赁负债进行初始计量。

租赁付款额，是指本公司向出租人支付的与在租赁期内使用租赁资产的权利相关的款项，包括：**A.**固定付款额及实质固定付款额，存在租赁激励的，扣除租赁激励相关金额；**B.**取决于指数或比率的可变租赁付款额，该款项在初始计量时根据租赁期开始日的指数或比率确定；**C.**本公司合理确定将行使购买选择权时，购买选择权的行权价格；**D.**租赁期反映出本公司将行使终止租赁选择权时，行使终止租赁选择权需支付的款项；**E.**根据本公司提供的担保余值预计应支付的款项。

在计算租赁付款额的现值时，本公司采用租赁内含利率作为折现率；无法确定租赁内含利率时，采用增量借款利率作为折现率，以同期银行贷款利率为基础，考虑相关因素调整得出增量借款利率。

本公司按照固定的周期性利率计算租赁负债在租赁期内各期间的利息费用，并计入当期损益，但应当资本化的计入相关资产成本。

当购买选择权、续租选择权、终止租赁选择权的评估结果发生变化，续租选择权、终止租赁选择权实际行使情况与原评估结果不一致，根据担保余值预计的应付金额发生变动，用于确定租赁付款额的指数或比率发生变动，或者实质固定付款额发生变动时，重新计量租赁负债。

③租赁的变更

当租赁变更通过增加一项或多项租赁资产的使用权而扩大了租赁范围，且增加的对价与租赁范围扩大部分的单独价格按该合同情况调整后的金额相当时，该租赁变更作为一项单独租赁进行会计处理。未作为单独租赁进行会计处理的，分摊变更后合同的对价，重新确定租赁期，重新计量租赁负债。

④短期租赁和低价值资产租赁

本公司将在租赁期开始日租赁期不超过 12 个月，且不包含购买选择权的租赁认定为短期租赁；将单项租赁资产为全新资产时价值不超过 40000 元的租赁认定为低价值资产租赁。本公司转租或预期转租租赁资产的，原租赁不认定为低价值资产租赁。本公司对短期租赁和低价值资产租赁选择不确认使用权资产和租赁负债，将租赁付款额在租赁期内各个期间按照直线法或其他系统合理的方法计入相关的资产成本或当期损益。

⑤售后租回交易

对于售后租回交易，本公司按照《企业会计准则第 14 号——收入》的规定，评估确定售后租回交易中的资产转让是否属于销售，属于销售的，按原资产账面价值中与租回获得的使用权有关的部分，计量售后租回所形成的使用权资产，并仅就转让至出租人的权利确认相关利得或损失；不属于销售的，继续确认被转让资产，同时确认一项与转让收入等额的金融负债。

(2) 本公司作为出租人

本公司在租赁开始日将租赁分为融资租赁和经营租赁，实质上转移了与租赁资产所有权有关的几乎全部风险和报酬的租赁为融资租赁，此外为经营租赁。本公司作为转租出租人时，基于原租赁产生的使用权资产对转租赁进行分类。

①融资租赁

在租赁期开始日，本公司对融资租赁确认应收融资租赁款，并终止确认融资租赁资产。对应收融资租赁款进行初始计量时，以租赁投资净额作为应收融资租赁款的入账价值。租赁投资净额为未担保余值和租赁期开始日尚未收到的租赁收款额按照租赁内含利率折现的现值之和。

租赁收款额，是指本公司因让渡在租赁期内使用租赁资产的权利而应向承租人收取的款项，包括：**A.**承租人需支付的固定付款额及实质固定付款额，存在租赁激励的，扣除租赁激励相关金额；**B.**取决于指数或比率的可变租赁付款额；**C.**购买选择权的行权价格，前提是合理确定承租人将行使该选择权；**D.**承租人行使终止租赁选择权需支付的款项，前提是租赁期反映出承租人将行使终止租赁选择权；**E.**由承租人、与承租人有关的一方以及有经济能力履行担保义务的独立第三方向本公司提供的担保余值。

本公司按照固定的周期性利率计算并确认租赁期内各个期间的利息收入。本公司取得的未纳入租赁投资净额计量的可变租赁付款额在实际发生时计入当期损益。

②经营租赁

租赁期内各个期间，本公司采用直线法，将经营租赁的租赁收款额确认为租金收入。未计入租赁收款额的可变租赁付款额在实际发生时计入当期损益。

经营租赁发生变更的，本公司自变更生效日起将其作为一项新租赁进行会计处理，与变更前租赁有关的预收或应收租赁收款额视为新租赁的收款额。

(3) 售后租回交易

对于售后租回交易，本公司按照《企业会计准则第 14 号——收入》的规定，评估确定售后租回交易中的资产转让是否属于销售，属于销售的，根据适用的会计准则对资产购买和资产处置进行会计处理；不属于销售的，不确认被转让资产，但确认一项与转让收入等额的金融资产。

22、无形资产

本公司无形资产按照成本进行初始计量，并于取得无形资产时分析判断其使用寿命。使用寿命为有限的，自无形资产可供使用时起，采用能反映与该资产有关的经济利益的预期实现方式的摊销方法，在预计使用年限内摊销；无法可靠确定预期实现方式的，采用直线法摊销；使用寿命不确定的无形资产，不作摊销。

本公司于每年年度终了，对使用寿命有限的无形资产的使用寿命及摊销方法进行复核，与以前估计不同的，调整原先估计数，并按会计估计变更处理。

本公司期末预计某项无形资产已经不能给企业带来未来经济利益的，将该项无形资产的账面价值全部转入当期损益。

23、研究开发支出

本公司将内部研究开发项目的支出，区分为研究阶段支出和开发阶段支出。

研究阶段的支出，于发生时计入当期损益。

开发阶段的支出，同时满足下列条件的，才能予以资本化，即：完成该无形资产以使其能够使用或出售在技术上具有可行性；具有完成该无形资产并使用或出售的意图；无形资产产生经济利益的方式，包括能够证明运用该无形资产生产的产品存在市场或无形资产自身存在市场，无形资产将在内部使用的，能够证明其有用性；有足够的技术、财务资源和其他资源支持，以完成该无形资产的开发，并有能力使用或出售该无形资产；归属于该无形资产开发阶段的支出能够可靠地计量。不满足上述条件的开发支出计入当期损益。

本公司相应项目在满足上述条件，通过技术可行性及经济可行性研究，形成项目立项后，进入开发阶段。

24、长期待摊费用摊销方法

本公司发生的长期待摊费用按实际成本计价，并按预计受益期限平均摊销。对不能使以后会计期间受益的长期待摊费用项目，其摊余价值全部计入当期损益。

25、长期资产减值

对于固定资产、在建工程、使用寿命有限的无形资产、以成本模式计量的投资性房地产及对子公司、合营企业、联营企业的长期股权投资等非流动非金融资产，本公司于资产负债表日判断是否存在减值迹象。如存在减值迹象的，则估计其可收回金额，进行减值测试。商誉、使用寿命不确定的无形资产和尚未达到可使用状态的无形资产，无论是否存在减值迹象，每年均进行减值测试。

减值测试结果表明资产的可收回金额低于其账面价值的，按其差额计提减值准备并计入减值损失。可收回金额为资产的公允价值减去处置费用后的净额与资产预计未来现金流量的现值两者之间的较高者。资产的公允价值根据公平交易中销售协议价格确定；不存在销售协议但存在资产活跃市场的，公允价值按照该资产的买方出价确定；不存在销售协议和资产活跃市场的，则以可获取的最佳信息为基础估计资产的公允价值。处置费用包括与资产处置有关的法律费用、相关税费、搬运费以及为使资产达到可销售状态所发生的直接费用。资产预计未来现金流量的现值，按照资产在持续使用过程中和最终处置时所产生的预计未来现金流量，选择恰当的折现率对其进行折现后的金额加以确定。资产减值准备按单项资产为基础计算并确认，如果难以对单项资产的可收回金额进行估计的，以该资产所属的资产组确定资产组的可收回金额。资产组是能够独立产生现金流入的最小资产组合。

在财务报表中单独列示的商誉，在进行减值测试时，将商誉的账面价值分摊至预期从企业合并的协同效应中受益的资产组或资产组组合。测试结果表明包含分摊的商誉的资产组或资产组组合的可收回金额低于其账面价值的，确认相应的减值损失。减值损失金额先抵减分摊至该资产组或资产组组合的商誉的账面价值，再根据资产组或资产组组合中除商誉以外的其他各项资产的账面价值所占比重，按比例抵减其他各项资产的账面价值。

上述资产减值损失一经确认，以后期间不予转回价值得以恢复的部分。

26、职工薪酬

本公司职工薪酬主要包括短期职工薪酬、离职后福利、辞退福利以及其他长期职工福利。其中：

短期薪酬主要包括工资、奖金、津贴和补贴、职工福利费、医疗保险费、生育保险费、工伤保险费、住房公积金、工会经费和职工教育经费、非货币性福利等。本公司在职工为本公司提供服务的会计期间将实际发生的短期职工薪酬确认为负债，并计入当期损益或相关资产成本。其中非货币性福利按公允价值计量。

离职后福利主要包括设定提存计划。其中设定提存计划主要包括基本养老保险、失业保险以及年金等，相应的应缴存金额于发生时计入相关资产成本或当期损益。

在职工劳动合同到期之前解除与职工的劳动关系，或为鼓励职工自愿接受裁减而提出给予补偿的建议，在本公司不能单方面撤回因解除劳动关系计划或裁减建议所提供的辞退福利时，和本公司确认与涉及支付辞退福利的重组相关的成本两者孰早日，确认辞退福利产生的职工薪酬负债，并计入当期损益。但辞退福利预期在年度报告期结束后十二个月不能完全支付的，按照其他长期职工薪酬处理。

职工内部退休计划采用上述辞退福利相同的原则处理。本公司将自职工停止提供服务日至正常退休日的期间拟支付的内退人员工资和缴纳的社会保险费等，在符合预计负债确认条件时，计入当期损益（辞退福利）。

本公司向职工提供的其他长期职工福利，符合设定提存计划的，按照设定提存计划进行会计处理，除此之外按照设定收益计划进行会计处理。

27、预计负债

如果与或有事项相关的义务同时符合以下条件，本公司将其确认为预计负债：

- A、该义务是本公司承担的现时义务；
- B、该义务的履行很可能导致经济利益流出本公司；
- C、该义务的金额能够可靠地计量。

如果清偿已确认预计负债所需支出全部或部分预期由第三方或其他方补偿，则补偿金额只能在基本确定能收到时，作为资产单独确认。确认的补偿金额不超过所确认负债的账面价值。

28、股份支付

（1）股份支付的种类

本公司股份支付分为以权益结算的股份支付和以现金结算的股份支付。

（2）权益工具公允价值的确定方法

本公司对于授予的存在活跃市场的期权等权益工具，按照活跃市场中的报价确定其公允价值。对于授予的不存在活跃市场的期权等权益工具，采用期权定价模型等确定其公允

价值。

(3) 确认可行权权益工具最佳估计的依据

等待期内每个资产负债表日，本公司根据最新取得的可行权职工人数变动等后续信息作出最佳估计，修正预计可行权的权益工具数量。在可行权日，最终预计可行权权益工具的数量应当与实际可行权数量一致。

29、优先股、永续债等其他金融工具

(1) 永续债和优先股等的区分

本公司发行的永续债和优先股等金融工具，同时符合以下条件的，作为权益工具：

①该金融工具不包括交付现金或其他金融资产给其他方，或在潜在不利条件下与其他方交换金融资产或金融负债的合同义务；

②如将来须用或可用企业自身权益工具结算该金融工具的，如该金融工具为非衍生工具，则不包括交付可变数量的自身权益工具进行结算的合同义务；如为衍生工具，则本公司只能通过以固定数量的自身权益工具交换固定金额的现金或其他金融资产结算该金融工具。

除按上述条件可归类为权益工具的金融工具以外，本公司发行的其他金融工具应归类为金融负债。

本公司发行的金融工具为复合金融工具的，按照负债成分的公允价值确认为一项负债，按实际收到的金额扣除负债成分的公允价值后的金额，确认为“其他权益工具”。发行复合金融工具发生的交易费用，在负债成分和权益成分之间按照各自占总发行价款的比例进行分摊。

(2) 永续债和优先股等的会计处理方法

归类为金融负债的永续债和优先股等金融工具，其相关利息、股利（或股息）、利得或损失，以及赎回或再融资产生的利得或损失等，除符合资本化条件的借款费用（参见本附注四“借款费用”）以外，均计入当期损益。

归类为权益工具的永续债和优先股等金融工具，其发行（含再融资）、回购、出售或注销时，本公司作为权益的变动处理，相关交易费用亦从权益中扣减。本公司对权益工具持有方的分配作为利润分配处理。

本公司不确认权益工具的公允价值变动。

30、收入确认

收入是本公司在日常活动中形成的、会导致股东权益增加且与股东投入资本无关的经济利益的总流入。本公司在履行了合同中的履约义务，即在客户取得相关商品或服务（简称商品）的控制权时确认收入。

合同中包含两项或多项履约义务的，本公司在合同开始日，按照各单项履约义务所承诺商品的单独售价的相对比例，将交易价格分摊至各单项履约义务，按照分摊至各单项履约

义务的交易价格计量收入。

交易价格是指本公司因向客户转让商品而预期有权收取的对价金额，不包括代第三方收取的款项。本公司确认的交易价格不超过在相关不确定性消除时累计已确认收入极可能不会发生重大转回的金额。合同中存在重大融资成分的，本公司按照假定客户在取得商品控制权时即以现金支付的应付金额确定交易价格，该交易价格与合同承诺的对价之间的差额，在合同期间内采用实际利率法摊销。

满足下列条件之一时，属于在某一时段内履行履约义务，否则，属于在某一时点履行履约义务：①客户在本公司履约的同时即取得并消耗本公司履约所带来的经济利益；②客户能够控制本公司履约过程中在建的商品；③本公司履约过程中所产出的商品具有不可替代用途，且本公司在整个合同期间内有权就累计至今已完成的履约部分收取款项。

对于在某一时段内履行的履约义务，本公司在该时段内按照履约进度确认收入。履约进度不能合理确定时，本公司已经发生的成本预计能够得到补偿的，按照已经发生的成本金额确认收入，直至履约进度能够合理确定。对于在某一时点履行的履约义务，本公司在客户取得相关商品控制权时点确认收入。

本公司在向客户转让商品前能够控制该商品的，为主要责任人，按照已收或应收对价总额确认收入；否则为代理人，按照预期有权收取的佣金或手续费的金额确认收入。

本公司经营的业务主要包括检眼镜、角膜地形图、裂隙灯显微镜以及眼科仪器配件等产品的生产和销售，相关收入确认原则如下：

检眼镜、角膜地形图、裂隙灯显微镜等产品的销售属于在某一时点履行的履约义务，本公司将相关产品发货给客户，经客户签收确认，产品控制权转移给客户，由对方在签收确认单上盖章或签字，本公司于收到签收确认单时确认收入。

31、政府补助

政府补助是指本公司从政府无偿取得货币性资产或非货币性资产，不包括政府以投资者身份并享有相应所有者权益而投入的资本。政府补助分为与资产相关的政府补助和与收益相关的政府补助。政府补助为货币性资产的，按照收到或应收的金额计量。政府补助为非货币性资产的，应当按照公允价值计量；公允价值不能可靠取得的，按照名义金额计量。按照名义金额计量的政府补助，直接计入当期损益。

与资产相关的政府补助，确认为递延收益，在相关资产使用寿命内按照合理、系统的方法分期计入损益，相关资产在使用寿命结束前被出售、转让、报废或发生毁损的，将尚未分配的相关递延收益余额转入资产处置当期的损益，已确认的政府补助需要退回的，冲减相关递延收益账面余额，超出部分计入当期损益或冲减相关资产的账面价值，已确认的政府补助需要退回的，调整资产账面价值。与收益相关的政府补助，用于补偿企业以后期间的相关成本费用或损失的，确认为递延收益，并在确认相关成本费用或损失的期间，计入当期损益或冲减相关成本；用于补偿企业已发生的相关成本费用或损失的，直接计入当期损益或冲减相关成本。

对于同时包含与资产相关部分和与收益相关部分的政府补助，区分不同部分分别进行会计处理；难以区分的，整体归类为与收益相关的政府补助。

与公司日常活动相关的政府补助，按照经济业务实质，计入其他收益或冲减相关成本费用。与公司日常活动无关的政府补助，计入营业外收支。

32、递延所得税资产/递延所得税负债

某些资产、负债项目的账面价值与其计税基础之间的差额，以及未作为资产和负债确认但按照税法规定可以确定其计税基础的项目的账面价值与计税基础之间的差额产生的暂时性差异，采用资产负债表债务法确认递延所得税资产及递延所得税负债。

与商誉的初始确认有关，以及与既不是企业合并、发生时也不影响会计利润和应纳税所得额（或可抵扣亏损）的交易中产生的资产或负债的初始确认有关的应纳税暂时性差异，不予确认有关的递延所得税负债。此外，对与子公司、联营企业及合营企业投资相关的应纳税暂时性差异，如果本公司能够控制暂时性差异转回的时间，而且该暂时性差异在可预见的未来很可能不会转回，也不予确认有关的递延所得税负债。除上述例外情况，本公司确认其他所有应纳税暂时性差异产生的递延所得税负债。

与既不是企业合并、发生时也不影响会计利润和应纳税所得额（或可抵扣亏损）的交易中产生的资产或负债的初始确认有关的可抵扣暂时性差异，不予确认有关的递延所得税资产。此外，对与子公司、联营企业及合营企业投资相关的可抵扣暂时性差异，如果暂时性差异在可预见的未来不是很可能转回，或者未来不是很可能获得用来抵扣可抵扣暂时性差异的应纳税所得额，不予确认有关的递延所得税资产。除上述例外情况，本公司以很可能取得用来抵扣可抵扣暂时性差异的应纳税所得额为限，确认其他可抵扣暂时性差异产生的递延所得税资产。

对于不是企业合并、交易发生时既不影响会计利润也不影响应纳税所得额（或可抵扣亏损）、且初始确认的资产和负债导致产生等额应纳税暂时性差异和可抵扣暂时性差异的单项交易，对该交易因资产和负债的初始确认所产生的应纳税暂时性差异和可抵扣暂时性差异，在交易发生时分别确认相应的递延所得税负债和递延所得税资产。

对于能够结转以后年度的可抵扣亏损和税款抵减，以很可能获得用来抵扣可抵扣亏损和税款抵减的未来应纳税所得额为限，确认相应的递延所得税资产。

资产负债表日，对于递延所得税资产和递延所得税负债，根据税法规定，按照预期收回相关资产或清偿相关负债期间的适用税率计量。

于资产负债表日，对递延所得税资产的账面价值进行复核，如果未来很可能无法获得足够的应纳税所得额用以抵扣递延所得税资产的利益，则减记递延所得税资产的账面价值。在很可能获得足够的应纳税所得额时，减记的金额予以转回。

33、所得税

所得税包括当期所得税和递延所得税。除由于企业合并产生的调整商誉，或与直接计入所有者权益的交易或者事项相关的递延所得税计入所有者权益外，均作为所得税费用计入当期损益。

当期所得税是按照当期应纳税所得额计算的当期应交所得税金额。应纳税所得额系根

据有关税法规定对本年度税前会计利润作相应调整后得出。

本公司根据资产、负债于资产负债表日的账面价值与计税基础之间的暂时性差异，采用资产负债表债务法确认递延所得税。

各项应纳税暂时性差异均确认相关的递延所得税负债，除非该应纳税暂时性差异是在以下交易中产生的：

A、商誉的初始确认，或者具有以下特征的交易中产生的资产或负债的初始确认：该交易不是企业合并，并且交易发生时既不影响会计利润也不影响应纳税所得额；

B、对于与子公司、合营企业及联营企业投资相关的应纳税暂时性差异，该暂时性差异转回的时间能够控制并且该暂时性差异在可预见的未来很可能不会转回。

对于可抵扣暂时性差异、能够结转以后年度的可抵扣亏损和税款抵减，本公司以很可能取得用来抵扣可抵扣暂时性差异、可抵扣亏损和税款抵减的未来应纳税所得额为限，确认由此产生的递延所得税资产，除非该可抵扣暂时性差异是在以下交易中产生的：

A、该交易不是企业合并，并且交易发生时既不影响会计利润也不影响应纳税所得额；

B、对于与子公司、合营企业及联营企业投资相关的可抵扣暂时性差异，同时满足下列条件的，确认相应的递延所得税资产：暂时性差异在可预见的未来很可能转回，且未来很可能获得用来抵扣可抵扣暂时性差异的应纳税所得额。

于资产负债表日，本公司对递延所得税资产和递延所得税负债，按照预期收回该资产或清偿该负债期间的适用税率计量，并反映资产负债表日预期收回资产或清偿负债方式的所得税影响。

于资产负债表日，本公司对递延所得税资产的账面价值进行复核。如果未来期间很可能无法获得足够的应纳税所得额用以抵扣递延所得税资产的利益，减记递延所得税资产的账面价值。在很可能获得足够的应纳税所得额时，减记的金额予以转回。

34、重要会计政策和会计估计变更

(1) 会计政策变更

无

(2) 会计估计变更

无。

四、税项

(一) 主要税种及税率

税种	计税依据	税率%
增值税	应税收入	13.00、6.00
城市维护建设税	应纳流转税额	7.00

教育费附加	应纳流转税额	3.00
地方教育费附加	应纳流转税额	2.00
企业所得税	应纳税所得额	15.00

(二) 税收优惠及依据

1. 增值税

依据国务院下发的《国务院关于印发进一步鼓励软件产业和集成电路产业发展若干政策的通知》(国发[2011]4号)的规定,以及财政部、国家税务总局联合下发的《财政部、国家税务总局关于软件产品增值税政策的通知》(财税[2011]100号)的规定,自2011年1月1日起,公司销售自行开发生生产的软件产品,2019年4月1日起按13%的法定税率征收增值税后,享受增值税实际税负超过3%的部分实行即征即退的优惠政策。

2. 企业所得税

2012年8月本公司被江苏省科技厅、江苏省财政厅、江苏省国家税务局、江苏省地方税务局认定为高新技术企业,2021年5月经过三次复审,复审通过后取得高新技术企业证书,证书编号为:GR202132008400,有效期为三年。根据《中华人民共和国企业所得税法》、《国家税务总局关于实施高新技术企业所得税优惠有关问题的通知》(国税函(2009)203号)规定,本公司本期按照高新技术企业所得税优惠税率15%计缴企业所得税。

五、合并财务报表主要项目注释

以下注释项目除非特别指出,期初余额指2024年1月1日,期末余额指2024年6月30日。

注释1. 货币资金

项目	期末余额	期初余额
库存现金	5,662.14	22,149.15
银行存款	12,178,244.06	9,506,963.08
其他货币资金		
合计	12,183,906.20	9,529,112.23

截至2024年6月30日,本公司不存在抵押、质押或冻结等对使用有限制、存放在境外且资金汇回受到限制的款项。

注释2. 应收账款

1. 按账龄披露应收账款

账龄	期末余额	期初余额
1年以内	71,313,076.39	68,577,556.51
1—2年	49,759,357.04	41,065,435.92

2—3年	5,953,343.66	8,128,450.20
3—4年	2,368,505.00	2,193,771.67
4—5年	911,542.99	323,335.66
5年以上	3,760,088.47	3,581,271.88
小计	134,065,913.55	123,869,821.84
减：坏账准备	10,073,837.56	9,098,994.11
合计	123,992,075.99	114,770,827.73

2. 按坏账准备计提方法分类披露

类别	期末余额				账面价值
	账面余额		坏账准备		
	金额	比例 (%)	金额	计提比例 (%)	
单项计提预期信用损失的应收账款	954,347.16	0.71	954,347.16	100.00	0.00
按组合计提预期信用损失的应收账款	133,111,566.39	99.29	9,119,490.40	6.85	123,992,075.99
其中：组合 1	133,111,566.39	99.29	9,119,490.40	6.85	123,992,075.99
合计	134,065,913.55	100.00	10,073,837.56		123,992,075.99

续：

类别	期初余额				账面价值
	账面余额		坏账准备		
	金额	比例 (%)	金额	计提比例 (%)	
单项计提预期信用损失的应收账款	954,347.16	0.77	954,347.16	100.00	0.00
按组合计提预期信用损失的应收账款	122,915,474.68	99.23	8,144,646.95	6.63	114,770,827.73
其中：组合 1	122,915,474.68	99.23	8,144,646.95	6.63	114,770,827.73
合计	123,869,821.84	100.00	9,098,994.11		114,770,827.73

3. 单项计提预期信用损失的应收账款

单位名称	期末余额			
	账面余额	坏账准备	计提比例 (%)	计提理由
苏州市华鑫光学元件厂	4,000.00	4,000.00	100.00	预计无法收回
博尔曼工业品（上海）有限公司	70.20	70.20	100.00	预计无法收回
上海康拓光学设备有限公司	12,100.00	12,100.00	100.00	预计无法收回
颐合（深圳）医院有限公司	938,176.96	938,176.96	100.00	预计无法收回
合计	954,347.16	954,347.16		

4. 按组合计提坏账准备的应收账款

(1) 账龄组合

账龄	期末余额		
	账面余额	坏账准备	计提比例(%)
1年以内	71,313,076.39	2,139,392.29	3.00
1—2年	49,759,357.04	2,487,967.85	5.00
2—3年	5,953,273.46	595,327.35	10.00
3—4年	2,360,880.00	354,132.00	15.00
4—5年	911,542.99	729,234.39	80.00
5年以上	2,813,436.51	2,813,436.51	100.00
合计	133,111,566.39	9,119,490.40	

5. 本期计提、收回或转回的坏账准备情况

类别	期初余额	本期变动情况				期末余额
		计提	收回或转回	核销	其他变动	
单项计提预期信用损失的应收账款	954,347.16					954,347.16
按组合计提预期信用损失的应收账款	8,144,646.95	974,843.45				9,119,490.40
其中：组合 1	8,144,646.95					9,119,490.40
合计	9,098,994.11	974,843.45				10,073,837.56

6. 按欠款方归集的期末余额前五名应收账款

单位名称	期末余额	占应收账款期末余额的比例(%)	已计提坏账准备
期末余额前五名应收账款汇总	98,175,807.22	73.23	4,071,812.96

注释3. 预付款项

1. 预付款项按账龄列示

账龄	期末余额		期初余额	
	金额	比例(%)	金额	比例(%)
1年以内	7,000,516.71	88.46	5,308,513.18	84.48
1至2年	170,072.30	2.15	195,620.11	3.11
2至3年	85,197.19	1.08	529,923.56	8.43
3年以上	658,407.08	8.32	250,000.00	3.98
合计	7,914,193.28	100.00	6,284,056.85	100.00

2. 账龄超过一年且金额重要的预付款项未及时结算原因的说明

单位名称	期末金额	账龄	未结算原因
供应商一	408,407.08	3年以上	项目未验收
供应商二	250,000.00	3年以上	项目未验收
合计	658,407.08		

3. 按预付对象归集的期末余额前五名的预付款情况

单位名称	期末金额	占预付款项总额的比例(%)
期末余额前五名预付款项汇总	6,730,239.69	85.04

注释4. 其他应收款

项目	期末余额	期初余额
其他应收款	685,189.12	687,333.49
合计	685,189.12	687,333.49

注：上表中其他应收款指扣除应收利息、应收股利后的其他应收款。

(一) 其他应收款

1. 按账龄披露

账龄	期末余额	期初余额
1年以内	169,068.81	282,339.27
1—2年	116,174.34	96,335.29
2—3年	95,940.16	529,487.29
3—4年	532,384.00	9,384.00
4—5年	277,954.40	289,954.40
5年以上	18,082.73	4,082.73
小计	1,209,604.44	1,211,582.98
减：坏账准备	524,415.32	524,249.49
合计	685,189.12	687,333.49

2. 按款项性质分类情况

款项性质	期末余额	期初余额
备用金	184,888.16	193,130.30
代扣代缴社保公积金	55,037.66	48,774.06
押金	469,678.62	469,678.62
往来款	500,000.00	500,000.00
合计	1,209,604.44	1,211,582.98

3. 按金融资产减值三阶段披露

项目	期末余额			期初余额		
	账面余额	坏账准备	账面价值	账面余额	坏账准备	账面价值
第一阶段	709,604.44	24,415.32	685,189.12	711,582.98	24,249.49	687,333.49
第二阶段					0.00	

第三阶段	500,000.00	500,000.00	0.00	500,000.00	500,000.00	0.00
合计	1,209,604.44	524,415.32	685,189.12	1,211,582.98	524,249.49	687,333.49

4. 按坏账准备计提方法分类披露

类别	期末余额				
	账面余额		坏账准备		账面价值
	金额	比例 (%)	金额	计提比例 (%)	
单项计提预期信用损失的其他应收款	500,000.00	41.34	500,000.00	100.00	0.00
按组合计提预期信用损失的其他应收款	709,604.44	58.66	24,415.32	3.44	685,189.12
其中：账龄组合	184,888.16	15.29	24,415.32	13.21	160,472.84
特殊性质款项组合	524,716.28	43.38			524,716.28
合计	1,209,604.44	100.00	524,415.32	43.35	685,189.12

续：

类别	期初余额				
	账面余额		坏账准备		账面价值
	金额	比例 (%)	金额	计提比例 (%)	
单项计提预期信用损失的其他应收款	500,000.00	41.27	500,000.00	100.00	0.00
按组合计提预期信用损失的其他应收款	711,582.98	58.73	24,249.49	3.41	687,333.49
其中：账龄组合	193,130.30	15.94	24,249.49	12.56	168,880.81
特殊性质款项组合	518,452.68	42.79			518,452.68
合计	1,211,582.98	100.00	524,249.49	43.27	687,333.49

5. 按组合计提坏账准备的其他应收款

(1) 账龄组合

账龄	期末余额		
	账面余额	坏账准备	计提比例 (%)
1 年以内	114,031.15	5,701.56	5.00
1—2 年	34,390.28	3,439.03	10.00
2—3 年	25,000.00	7,500.00	30.00
3—4 年	7,384.00	3,692.00	50.00
4—5 年		0.00	80.00
5 年以上	4,082.73	4,082.73	100.00
合计	184,888.16	24,415.32	

(2) 特殊性质款项组合

账龄	期末余额		
	账面余额	坏账准备	计提比例 (%)

1年以内	55,037.66		
1—2年	81,784.06		
2—3年	95,940.16		
3—4年			
4—5年	277,954.40		
5年以上	14,000.00		
合计	524,716.28		

6. 其他应收款坏账准备计提情况

坏账准备	第一阶段	第二阶段	第三阶段	合计
	未来12个月预期信用损失	整个存续期预期信用损失(未发生信用减值)	整个存续期预期信用损失(已发生信用减值)	
期初余额	24,249.49		500,000.00	524,249.49
期初余额在本期				
—转入第二阶段				
—转入第三阶段				
—转回第二阶段				
—转回第一阶段				
本期计提	165.83			
本期转回				
本期转销				
本期核销				
其他变动				
期末余额	24,415.32		500,000.00	524,415.32

7. 按欠款方归集的期末余额前五名的其他应收款

单位名称	款项性质	期末余额	账龄	占其他应收款期末余额的比例(%)	坏账准备期末余额
社保公积金	代扣代缴社保公积金	55,037.66	1年以内	4.55	
宣城欢颜机器人有限公司	往来款	500,000.00	3-4年	41.34	500,000.00
苏州工业园区恒泰科技产业发展有限公司	押金保证金	412,616.12	1-5年	34.11	
爱唯视(北京)医疗健康科技股份有限公司	押金保证金	41,062.50	1-2年	3.39	
聂芳	备用金	35,000.00	1年以内	2.89	1,750.00
合计		1,043,716.28		86.29	506,192.00

注释5. 存货

1. 存货分类

项目	期末余额			期初余额		
	账面余额	跌价准备	账面价值	账面余额	跌价准备	账面价值

原材料	7,971,609.74		7,971,609.74	6,878,252.97	6,878,252.97
在产品	3,791,471.16		3,791,471.16	3,508,487.82	3,508,487.82
库存商品	10,986,561.07		10,986,561.07	8,043,900.48	8,043,900.48
发出商品				0.00	0.00
委托加工物资	171,336.93		171,336.93	168,297.30	168,297.30
低值易耗品					
合计	22,920,978.90	-	22,920,978.90	18,598,938.57	18,598,938.57

注释6. 固定资产

项目	期末余额	期初余额
固定资产	7,412,947.47	7,674,271.06
固定资产清理		
合计	7,412,947.47	7,674,271.06

(一) 固定资产

1. 固定资产情况

项目	机器设备	运输工具	办公及电子设备	工装模具	合计
一. 账面原值					
1. 期初余额	9,272,538.88	1,334,446.02	2,458,947.77	5,518,167.00	18,584,099.67
2. 本期增加金额	248,938.06		85,555.38	203,539.82	538,033.26
购置	248,938.06		85,555.38	203,539.82	538,033.26
3. 本期减少金额					
处置或报废					
融资租出					
其他转出					
4. 期末余额	9,521,476.94	1,334,446.02	2,544,503.15	5,721,706.82	19,122,132.93
二. 累计折旧					
1. 期初余额	4,417,782.39	655,741.38	1,318,730.30	4,517,574.54	10,909,828.61
2. 本期增加金额	406,253.74	95,422.38	168,565.03	129,115.70	799,356.85
本期计提	406,253.74	95,422.38	168,565.03	129,115.70	799,356.85
3. 本期减少金额					
处置或报废					
4. 期末余额	4,824,036.13	751,163.76	1,487,295.33	4,646,690.24	11,709,185.46
三. 减值准备					
1. 期初余额					
2. 本期增加金额					
计提					
3. 本期减少金额					
处置或报废					

4. 期末余额					
四. 账面价值					
1. 期末账面价值	4,697,440.81	583,282.26	1,057,207.82	1,075,016.58	7,412,947.47
2. 期初账面价值	4,854,756.49	678,704.64	1,140,217.47	1,000,592.46	7,674,271.06

注释7. 使用权资产

项目	房屋及建筑物	合计
一. 账面原值		
1. 期初余额	4,337,434.93	4,337,434.93
2. 本期增加金额		0.00
租赁		
3. 本期减少金额		
4. 期末余额	4,337,434.93	4,337,434.93
二. 累计折旧		
1. 期初余额	1,580,872.20	1,580,872.20
2. 本期增加金额	684,317.08	684,317.08
本期计提	684,317.08	684,317.08
3. 本期减少金额		
4. 期末余额	2,265,189.28	2,265,189.28
三. 减值准备		
1. 期初余额		
2. 本期增加金额		
3. 本期减少金额		
4. 期末余额		
四. 账面价值		
1. 期末账面价值	2,072,245.65	2,072,245.65
2. 期初账面价值	2,756,562.73	2,756,562.73

注释8. 无形资产

1. 无形资产情况

项目	专利权	软件	合计
一. 账面原值			
1. 期初余额	555,028.38	679,289.40	1,234,317.78
2. 本期增加金额			0.00
3. 本期减少金额			0.00
4. 期末余额	555,028.38	679,289.40	1,234,317.78
二. 累计摊销			
1. 期初余额	555,028.38	503,103.04	1,058,131.42
2. 本期增加金额		53,520.73	53,520.73

本期计提		53,520.73	53,520.73
3. 本期减少金额			0.00
4. 期末余额	555,028.38	556,623.77	1,111,652.15
三. 减值准备			0.00
1. 期初余额			0.00
2. 本期增加金额			0.00
3. 本期减少金额			0.00
4. 期末余额			0.00
四. 账面价值			0.00
1. 期末账面价值	0.00	122,665.63	122,665.63
2. 期初账面价值	0.00	176,186.36	176,186.36

注释9. 长期待摊费用

项目	期初余额	本期增加额	本期摊销额	其他减少额	期末余额
维修服务费	220,353.86	1,200,000.00	220,353.86		1,200,000.00
合计	220,353.86	1,200,000.00	220,353.86		1,200,000.00

注释10. 递延所得税资产和递延所得税负债

1. 未经抵销的递延所得税资产

项目	期末余额		期初余额	
	递延所得税资产	可抵扣暂时性差异	递延所得税资产	可抵扣暂时性差异
信用减值准备	1,589,737.93	10,598,252.88	1,443,486.54	9,623,243.60
租赁负债	327,205.06	2,181,367.06	431,530.76	2,876,871.72
合计	1,916,942.99	12,779,619.94	1,875,017.30	12,500,115.32

2. 未经抵销的递延所得税负债

项目	期末余额		期初余额	
	递延所得税负债	应纳税暂时性差异	递延所得税负债	应纳税暂时性差异
使用权资产	310,836.85	2,072,245.65	413,484.41	2,756,562.73
合计	310,836.85	2,072,245.65	413,484.41	2,756,562.73

注释11. 短期借款

1. 短期借款分类

项目	期末余额	期初余额
保证借款	66,000,000.00	50,500,000.00
信用借款		3,000,000.00

借款利息		61,989.58
合计	66,000,000.00	53,561,989.58

2. 短期借款说明

借款银行	借款期限	借款金额
中国民生银行股份有限公司苏州分行	2023/7/4-2024/7/4	5,000,000.00
中国农业银行股份有限公司苏州工业园区支行	2023/7/26-2024/7/19	5,000,000.00
上海浦东发展银行股份有限公司苏州分行	2023/7/20-2024/7/19	4,000,000.00
苏州银行股份有限公司胜浦支行	2023/11/15-2024/11/13	3,000,000.00
江苏银行股份有限公司苏州工业园区支行	2023/12/21-2024/12/20	5,000,000.00
中国农业银行股份有限公司苏州工业园区支行	2024/1/5-2024/12/19	10,000,000.00
南京银行股份有限公司苏州分行	2024/2/21-2025/2/20	5,000,000.00
江苏苏州农村商业银行股份有限公司科技金融产业园支行	2024/2/29-2025/2/24	5,000,000.00
宁波银行股份有限公司苏州分行	2024/3/27-2025/3/28	4,000,000.00
浙商银行股份有限公司高新技术产业开发区支行	2024/4/30-2025/4/30	10,000,000.00
中国农业银行股份有限公司苏州工业园区支行	2024/6/14-2025/6/13	5,000,000.00
上海浦东发展银行苏州分行营业部	2024/6/28-2025/6/27	5,000,000.00
合计		66,000,000.00

注释12. 应付账款

项目	期末余额	期初余额
应付材料款	4,169,022.22	5,201,457.64
合计	4,169,022.22	5,201,457.64

注释13. 合同负债

1. 合同负债情况

项目	期末余额	期初余额
预收货款	243,097.35	282,490.79
合计	243,097.35	282,490.79

注释14. 应付职工薪酬

1. 应付职工薪酬列示

项目	期初余额	本期增加	本期减少	期末余额
短期薪酬	530,000.00	4,011,950.22	3,756,991.22	784,959.00
离职后福利-设定提存计划	0.00	447,358.36	447,358.36	0.00
合计	530,000.00	4,459,308.58	4,204,349.58	784,959.00

2. 短期薪酬列示

项目	期初余额	本期增加	本期减少	期末余额
工资、奖金、津贴和补贴	530,000.00	3,630,514.68	3,375,555.68	784,959.00
职工福利费	0.00			-

社会保险费	0.00	123,863.38	123,863.38	0.00
其中：基本医疗保险费	0.00	102,031.40	102,031.40	-
工伤保险费	0.00	5,753.44	5,753.44	-
生育保险费	0.00	16,078.54	16,078.54	-
住房公积金	0.00	257,572.16	257,572.16	-
工会经费和职工教育经费	0.00			-
合计	530,000.00	4,011,950.22	3,756,991.22	784,959.00

3. 设定提存计划列示

项目	期初余额	本期增加	本期减少	期末余额
基本养老保险	0.00	429,468.76	429,468.76	0.00
失业保险费	0.00	17,889.60	17,889.60	-
合计	-	447,358.36	447,358.36	0.00

注释15. 应交税费

税费项目	期末余额	期初余额
增值税	5,653,851.42	5,449,013.75
企业所得税	534,895.51	1,231,289.93
城市维护建设税	4,775.18	35,198.46
教育费附加	2,046.50	15,085.06
地方教育税附加	1,364.34	10,056.70
代扣个人所得税	9,015.69	14,394.10
合计	6,205,948.64	6,755,038.00

注释16. 其他应付款

项目	期末余额	期初余额
应付利息		
应付股利		
其他应付款	194,018.03	118,373.85
合计	194,018.03	118,373.85

注释17. 一年内到期的非流动负债

项目	期末余额	期初余额
一年内到期的长期借款		
一年内到期的长期应付款	202,479.00	1,287,479.64
一年内到期的租赁负债	1,428,021.31	1,384,098.33
合计	1,630,500.31	2,671,577.97

注释18. 其他流动负债

项目	期末余额	期初余额
待转销项税	31,602.65	36,723.80
合计	31,602.65	36,723.80

注释19. 租赁负债

项目	期末余额	期初余额
租赁付款额总额	2,247,144.84	3,109,243.39
减：未确认融资费用	65,777.78	113,997.82
减：一年内到期的租赁负债	1,428,021.31	1,502,472.18
合计	753,345.75	1,492,773.39

注释20. 长期应付款

1. 长期应付款分类

款项性质	期末余额	期初余额
应付融资租赁款	117,759.00	1,101,095.64
长期非金融机构借款	84,720.00	186,384.00
减：一年内到期的长期应付款	202,479.00	1,287,479.64
合计	0.00	0.00

注释21. 股本

项目	期初余额	本期变动增（+）减（-）					期末余额
		发行新股	送股	公积金转股	其他	小计	
股份总数	64,661,975.00		12,932,395.00				77,594,370.00

注释22. 资本公积

项目	期初余额	本期增加	本期减少	期末余额
股本溢价	1,210,311.90			1,210,311.90
合计	1,210,311.90			1,210,311.90

注释23. 盈余公积

项目	期初余额	本期增加	本期减少	期末余额
法定盈余公积	5,887,078.39			5,887,078.39
合计	5,887,078.39			5,887,078.39

注释24. 未分配利润

项目	金额	提取或分配比例(%)
调整前上期末未分配利润	19,749,385.46	—
调整期初未分配利润合计数（调增+，调减-）		—

调整后期初未分配利润		—
加：本期归属于母公司所有者的净利润	8,589,063.68	—
减：提取法定盈余公积		母公司净利润的 10%
提取任意盈余公积		
应付普通股股利	-12,932,395.00	
期末未分配利润	15,406,054.14	

注释25. 营业收入和营业成本

1. 营业收入、营业成本

项目	本期发生额		上期发生额	
	收入	成本	收入	成本
主营业务	40,953,191.26	22,092,407.44	41,152,961.29	22,443,305.50
其他业务				
合计	40,953,191.26	22,092,407.44	41,152,961.29	22,443,305.50

注释26. 税金及附加

项目	本期发生额	上期发生额
城市维护建设税	43,257.48	131,305.44
教育费附加	30,898.20	93,789.59
印花税	7,579.82	9,815.58
合计	81,735.50	234,910.61

注释27. 销售费用

项目	本期发生额	上期发生额
职工薪酬	964,232.29	867,981.30
展会费	396,143.57	188,044.42
招待费	59,803.76	84,884.49
运输费	87,792.10	107,708.31
差旅费	121,688.50	91,161.09
快递费		0.00
水电费	12,004.30	8,117.54
办公费		1,329.72
广告费	70,285.52	28,933.78
服务费	393,280.01	528,898.34
其他	650,744.20	183,308.85
合计	2,755,974.25	2,090,367.84

注释28. 管理费用

项 目	本期发生额	上期发生额
职工薪酬	834,459.72	596,010.18
中介机构服务费	235,849.05	230,341.57
租赁费	393,594.14	690,400.44
装修费		2,876.00
保险费	15,404.55	13,045.67
摊销折旧费	101,637.46	153,722.66
办公费	14,108.45	19,989.76
差旅费	20,594.65	10,574.10
修理费	26,584.29	7,180.00
水电费	12,004.30	8,117.54
检验费	3,905.66	9,858.49
信息服务费	80,882.62	122,994.08
其他	40,389.10	268,234.29
合计	1,779,413.99	2,133,344.78

注释29. 研发费用

项目	本期发生额	上期发生额
材料费用	1,544,410.90	1,406,429.71
职工薪酬	1,447,594.93	1,188,034.87
折旧费用	76,763.10	84,065.52
检测费	84,037.74	105,005.47
委外研发	0.00	457,500.00
其他费用	170,184.65	335,653.64
合计	3,322,991.32	3,576,689.21

注释30. 财务费用

项目	本期发生额	上期发生额
利息支出	1,250,901.67	1,289,414.74
减：利息收入	24,329.16	52,560.46
汇兑损益	-10,011.96	1,525.26
银行手续费	71,302.85	54,719.46
合计	1,287,863.40	1,293,099.00

注释31. 其他收益

1. 其他收益明细情况

产生其他收益的来源	本期发生额	上期发生额
政府补助	689,282.98	2,226,845.80

个税手续费	2,032.60	1,300.10
合计	691,315.58	2,228,145.90

2. 计入其他收益的政府补助

项目	本期发生额	上期发生额
软件退税	688,282.98	1,966,554.35
科技补贴		258,200.00
省级研发机构认定奖励		
工业企业研发增长后补助		
稳岗返还		
生育津贴		2,091.45
专利补助		
财政补贴	1,000.00	
中小企业专利奖励		
高新企业补贴		
商务发展奖金		
贷款贴息		
科技保险费补贴		
合计	689,282.98	2,226,845.80

注释32. 投资收益

1. 投资收益明细情况

项目	本期发生额	上期发生额
处置以公允价值计量且其变动计入当期损益的金融资产取得的投资收益		4,096.78
合计	0.00	4,096.78

注释33. 信用减值损失

项目	本期发生额	上期发生额
坏账损失	975,009.28	2,710,767.13
合计	975,009.28	2,710,767.13

注释34. 营业外收入

项目	本期发生额	上期发生额	计入当期非经常性损益的金额
其他	0.60	12,760.93	0.60
合计	0.60	12,760.93	0.60

注释35. 营业外支出

项目	本期发生额	上期发生额	计入本期非经常性损益的金额
----	-------	-------	---------------

滞纳金、罚款	680.00	558.79	680.00
合计	680.00	558.79	680.00

注释36. 所得税费用

1. 所得税费用表

项目	本期发生额	上期发生额
当期所得税费用	903,941.83	1,207,948.52
递延所得税费用	-144,573.25	-406,615.07
合计	759,368.58	801,333.45

注释37. 现金流量表项目

1. 收到其他与经营活动有关的现金

项目	本期发生额	上期发生额
利息收入	24,329.16	52,560.46
政府补助	1,000.60	273,052.38
收到的其他往来款	0.00	0.00
收到的个税返还	2,032.60	1,300.10
收到的保证退回		
其他	0.00	100,988.62
合计	27,362.36	427,901.56

2. 支付其他与经营活动有关的现金

项目	本期发生额	上期发生额
付现费用	2,873,876.61	3,491,111.92
往来款支出	18,045.15	28,715.59
手续费	71,302.85	54,719.46
捐赠支出		
其他支付的营业外支出		
合计	2,963,224.61	3,574,546.97

注释38. 现金流量表补充资料

1. 现金流量表补充资料

项目	本期金额	上期金额
1、将净利润调节为经营活动现金流量		
净利润	8,589,063.68	8,113,588.59
加：信用减值损失		
资产减值准备	975,009.28	2,710,767.13
固定资产折旧、油气资产折耗、生产性生物资产折旧	799,356.85	815,324.99

无形资产摊销	53,520.73	109,423.56
长期待摊费用摊销	220,353.86	507,964.68
处置固定资产、无形资产和其他长期资产的损失（收益以“-”号填列）		
固定资产报废损失（收益以“-”号填列）		
公允价值变动损失（收益以“-”号填列）		
财务费用（收益以“-”号填列）	1,250,901.67	1,289,414.74
投资损失（收益以“-”号填列）	0.00	-4,096.78
递延所得税资产减少（增加以“-”号填列）	-41,925.69	-460,265.44
递延所得税负债增加（减少以“-”号填列）	-102,647.56	
存货的减少（增加以“-”号填列）	-4,322,040.33	7,540,000.86
经营性应收项目的减少（增加以“-”号填列）	-11,824,249.60	-29,593,289.51
经营性应付项目的增加（减少以“-”号填列）	-1,295,436.19	2,577,318.39
其他		
经营活动产生的现金流量净额	-5,698,093.30	-6,393,848.79
2、不涉及现金收支的重大投资和筹资活动		
债务转为资本		
一年内到期的可转换公司债券		
融资租入固定资产		
3、现金及现金等价物净变动情况		
现金的期末余额	12,183,906.20	13,269,766.73
减：现金的期初余额	9,529,112.23	20,568,758.70
加：现金等价物的期末余额		
减：现金等价物的期初余额		
现金及现金等价物净增加额	2,654,793.97	-7,298,991.97

2. 现金和现金等价物的构成

项目	期末余额	期初余额
一、现金	12,183,906.20	9,529,112.23
其中：库存现金	5,662.14	22,149.15
可随时用于支付的银行存款	12,178,244.06	9,506,963.08
可随时用于支付的其他货币资金		
二、现金等价物		
其中：三个月内到期的债券投资		
三、期末现金及现金等价物余额	12,183,906.20	9,529,112.23
其中：母公司或集团内子公司使用受限制的现金及现金等价物		

注释39. 所有权或使用权受到限制的资产

项目	期末账面价值	受限原因
小型越野客车	365,804.19	抵押保证

立式 CNC 加工中心	19,230.77	抵押保证
加工中心	4,700.85	抵押保证
净化车间	281,637.18	抵押保证
合计	671,373.00	

苏州康捷医疗股份有限公司与仲利国际融资租赁有限公司签订融资租赁合同，金额 400 万元，自 2022 年 5 月 31 日至 2024 年 11 月 20 日分期付款，以加工中心、立式 CNC 加工中心、天达净化车间作为抵押。

为购买小型越野客车苏 EF56077，苏州康捷医疗股份有限公司法人朱永林 2021 年 11 月 26 日与中国银行股份有限公司苏州姑苏支行签订分期借款合同，取得借款 610,000.00 元，借款日期由 2021 年 11 月 26 日至 2024 年 11 月 27 日，以该车辆为抵押，同时朱永林与公司签订反担保合同。

注释40. 政府补助

1. 政府补助基本情况

政府补助种类	本期发生额	计入当期损益的金额	备注
计入其他收益的政府补助	689,282.98	689,282.98	详见附注五注释 31
冲减成本费用的政府补助			
合计	689,282.98	689,282.98	

2. 冲减成本费用的政府补助

补助项目	种类	本期发生额	上期发生额	冲减的成本费用项目
苏州工业园区科技发展资金	贷款贴息			财务费用-利息支出
合计				

六、与金融工具相关的风险披露

本公司的主要金融工具包括货币资金、应收款项、应付款项等。在日常活动中面临各种金融工具的风险，主要包括信用风险、流动性风险、市场风险。与这些金融工具相关的风险，以及本公司为降低这些风险所采取的风险管理政策如下所述：

董事会负责规划并建立本公司的风险管理架构，制定本公司的风险管理政策和相关指引并监督风险管理措施的执行情况。本公司已制定风险管理政策以识别和分析本公司所面临的风险，这些风险管理政策对特定风险进行了明确规定，涵盖了市场风险、信用风险和流动性风险管理等诸多方面。本公司定期评估市场环境及本公司经营活动的变化以决定是否对风险管理政策及系统进行更新。本公司的风险管理由财务部按照董事会批准的政策开展。财务部通过与本公司其他业务部门的紧密合作来识别、评价和规避相关风险。财务总监就风险管理控制及程序进行定期的审核，并将审核结果上报本公司的董事胡。本公司通过适当的多样化投资及业务组合来分散金融工具风险，并通过制定相应的风险管理政策减少集中

于单一行业、特定地区或特定交易对手的风险。

（一） 信用风险

信用风险是指交易对手未能履行合同义务而导致本公司产生财务损失的风险，管理层已制定适当的信用政策，并且不断监察信用风险的敞口。

本公司已采取政策只与信用良好的交易对手进行交易。另外，本公司基于对客户的财务状况、从第三方获取担保的可能性、信用记录及其它因素诸如目前市场状况等评估客户的信用资质并设置相应信用期。本公司对应收账款余额及收回情况进行持续监控，对于信用记录不良的客户，本公司会采用书面催款、缩短信用期或取消信用期等方式，以确保本公司不致面临重大信用损失。此外，本公司于每个资产负债表日审核金融资产的回收情况，以确保相关金融资产计提了充分的预期信用损失准备。

本公司其他金融资产包括货币资金、其他应收款等，这些金融资产的信用风险源自于交易对手违约，最大信用风险敞口为资产负债表中每项金融资产的账面金额。本公司没有提供任何其他可能令本公司承受信用风险的担保。

本公司持有的货币资金主要存放于国有控股银行和其他大中型商业银行等金融机构，管理层认为这些商业银行具备较高信誉和资产状况，不存在重大的信用风险，不会产生因对方单位违约而导致的任何重大损失。本公司的政策是根据各知名金融机构的市场信誉、经营规模及财务背景来控制存放当中的存款金额，以限制对任何单个金融机构的信用风险金额。

作为本公司信用风险资产管理的一部分，本公司利用账龄来评估应收账款和其他应收款的减值损失。本公司的应收账款和其他应收款涉及大量客户，账龄信息可以反映这些客户对于应收账款和其他应收款的偿付能力和坏账风险。本公司根据历史数据计算不同账龄期间的历史实际坏账率，并考虑了当前及未来经济状况的预测，如国家 GDP 增速、基建投资总额、国家货币政策等前瞻性信息进行调整得出预期损失率。

截至 2024 年 06 月 30 日，相关资产的账面余额与预期信用减值损失情况如下：

项目	账面余额	减值准备
应收账款	134,065,913.55	10,073,837.56
其他应收款	1,209,604.44	524,415.32
合计	135,275,517.99	10,598,252.88

截至 2024 年 06 月 30 日，本公司的前五大客户的应收账款占本公司应收账款总额 73.23%。

（二） 流动性风险

流动性风险是指本公司在履行以交付现金或其他金融资产的方式结算的义务时发生资金短缺的风险。本公司下属成员企业各自负责其现金流量预测。公司基于各成员企业的现金流量预测结果，在公司层面持续监控公司短期和长期的资金需求，以确保维持充裕的现金储备；同时持续监控是否符合借款协议的规定，从主要金融机构获得提供足够备用资金的承诺，以满足短期和长期的资金需求。此外，本公司与主要业务往来银行订立融资额度授信协议，为本公司履行与商业票据相关的义务提供支持。

截至 2024 年 06 月 30 日，本公司金融负债和表外担保项目以未折现的合同现金流量按合同剩余期限列示如下：

项目	期末余额			
	即时偿还	1 年以内	1 年以上	合计
非衍生金融负债				
短期借款		66,000,000.00		66,000,000.00
应付账款		4,169,022.22		4,169,022.22
1 年以内到期的非流动负债		1,630,500.31		1,630,500.31
租赁负债			753,345.75	753,345.75
其他应付款		194,018.03		194,018.03
其他流动负债		31,602.65		31,602.65
合计		72,025,143.21	753,345.75	72,778,488.96

（三） 市场风险

1. 汇率风险

除了境外销售以外币结算外，本公司持有的外币资产占整体的资产比例并不重大。本公司管理层认为，在其他变量不变的情况下，汇率可能发生的合理变动对当期损益和股东权益的税前影响很小。

2. 利率风险

本公司的利率风险主要产生于银行借款。浮动利率的金融负债使本公司面临现金流量利率风险，固定利率的金融负债使本公司面临公允价值利率风险。本公司根据当时的市场环境来决定固定利率及浮动利率合同的相对比例。

七、关联方及关联交易

1. 本公司最终控制方

本公司的实际控制人为朱永林，缪纯芬为朱永林配偶，朱虹为朱永林子女，朱永林、缪纯芬、朱虹构成一致行动人。

（一） 其他关联方情况

其他关联方名称	其他关联方与本公司的关系
曹桂根	持有公司 5%以上股份的股东
朱大男	实际控制人兄弟
聂芳	监事
朱平	董事
刘文新	监事会主席
沈旒	监事
张志英	董事、财务负责人

(二) 关联方交易

1. 关联担保情况

担保方	借款银行	借款金额	借款起始日	借款到期日
缪纯芬, 朱永林	中国民生银行股份有限公司苏州分行	5,000,000.00	2023-7-4	2024-7-4
缪纯芬, 朱永林	中国农业银行股份有限公司苏州工业园区支行	5,000,000.00	2023-7-26	2024-7-19
缪纯芬, 朱永林	上海浦东发展银行股份有限公司苏州分行	4,000,000.00	2023-7-20	2024-7-19
缪纯芬, 朱永林	苏州银行股份有限公司胜浦支行	3,000,000.00	2023-11-15	2024-11-13
缪纯芬, 朱永林	江苏银行股份有限公司苏州工业园区支行	5,000,000.00	2023-12-21	2024-12-20
缪纯芬, 朱永林	中国农业银行股份有限公司苏州工业园区支行	10,000,000.00	2024-1-5	2024-12-19
缪纯芬, 朱永林	南京银行股份有限公司苏州分行	5,000,000.00	2024-2-21	2025-2-20
缪纯芬, 朱永林	江苏苏州农村商业银行股份有限公司科技金融产业园支行	5,000,000.00	2024-2-29	2025-2-24
缪纯芬, 朱永林	宁波银行股份有限公司苏州分行	4,000,000.00	2024-3-27	2025-3-28
缪纯芬, 朱永林	浙商银行股份有限公司高新技术产业开发区支行	10,000,000.00	2024-4-30	2025-4-30
缪纯芬, 朱永林	中国农业银行股份有限公司苏州工业园区支行	5,000,000.00	2024-6-14	2025-6-13
缪纯芬, 朱永林	上海浦东发展银行苏州分行营业部	5,000,000.00	2024-6-28	2025-6-27
合计		66,000,000.00		

2. 关联方应收应付款项

本公司应付关联方款项

项目名称	关联方	期末余额	期初余额
其他应付款			
	朱永林	55,915.20	
其他应收款			
	聂芳	35,000.00	35,000.00
一年内到期的非流动负债			
	朱永林	93,192.00	205,022.40

注 1: 朱永林使用个人信用卡为公司购买汽车, 金额为 671, 000. 00 元, 该笔借款由朱永林在 2021/11/26-2024/11/27 期间向银行按月支付, 朱永林付款后由公司向朱永林进行归还。所购买的汽车为朱永林该笔信用卡贷款提供了抵押担保, 同时朱永林与公司签订了反担保合同。

注 2: 公司对聂芳的其他应收款为 1 年以内的金额, 性质为备用金。

八、承诺及或有事项

(一) 重要承诺事项

本公司不存在需要披露的重要承诺事项。

(二) 资产负债表日存在的重要或有事项

本公司不存在需要披露的重要或有事项。

九、资产负债表日后事项

截至财务报告批准报出日止，本公司无应披露未披露的重大资产负债表日后事项。

十、母公司财务报表主要项目注释

注释 1. 应收账款

1. 按账龄披露应收账款

账龄	期末余额	期初余额
1年以内	71,313,076.39	68,577,556.51
1—2年	49,759,357.04	41,065,435.92
2—3年	5,953,343.66	8,128,450.20
3—4年	2,368,505.00	2,193,771.67
4—5年	911,542.99	323,335.66
5年以上	3,760,088.47	3,581,271.88
小计	134,065,913.55	123,869,821.84
减：坏账准备	10,073,837.56	9,098,994.11
合计	123,992,075.99	114,770,827.73

2. 按坏账准备计提方法分类披露

类别	期末余额				账面价值
	账面余额		坏账准备		
	金额	比例（%）	金额	计提比例（%）	
单项计提预期信用损失的应收账款	954,347.16	0.71	954,347.16	100.00	0.00
按组合计提预期信用损失的应收账款	133,111,566.39	99.29	9,119,490.40	6.85	123,992,075.99
其中：组合 1	133,111,566.39	99.29	9,119,490.40	6.85	123,992,075.99
合计	134,065,913.55	100.00	10,073,837.56		123,992,075.99

续：

类别	期初余额				账面价值
	账面余额		坏账准备		
	金额	比例（%）	金额	计提比例（%）	
单项计提预期信用损失的应收账款	954,347.16	0.77	954,347.16	100.00	0.00
按组合计提预期信用损失的应收账款	122,915,474.68	99.23	8,144,646.95	6.63	114,770,827.73
其中：组合 1	122,915,474.68	99.23	8,144,646.95	6.63	114,770,827.73
合计	123,869,821.84	100.00	9,098,994.11		114,770,827.73

3. 单项计提预期信用损失的应收账款

单位名称	期末余额			
	账面余额	坏账准备	计提比例 (%)	计提理由
苏州市华鑫光学元件厂	4,000.00	4,000.00	100.00	预计无法收回
博尔曼工业品(上海)有限公司	70.20	70.20	100.00	预计无法收回
上海康拓光学设备有限公司	12,100.00	12,100.00	100.00	预计无法收回
颐合(深圳)医院有限公司	938,176.96	938,176.96	100.00	预计无法收回
合计	954,347.16	954,347.16		

4. 按组合计提坏账准备的应收账款

(1) 账龄组合

账龄	期末余额		
	账面余额	坏账准备	计提比例 (%)
1年以内	71,313,076.39	2,139,392.29	3.00
1—2年	49,759,357.04	2,487,967.85	5.00
2—3年	5,953,273.46	595,327.35	10.00
3—4年	2,360,880.00	354,132.00	15.00
4—5年	911,542.99	729,234.39	80.00
5年以上	2,813,436.51	2,813,436.51	100.00
合计	133,111,566.39	9,119,490.40	

5. 本期计提、收回或转回的坏账准备情况

类别	期初余额	本期变动情况				期末余额
		计提	收回或转回	核销	其他变动	
单项计提预期信用损失的应收账款	954,347.16					954,347.16
按组合计提预期信用损失的应收账款	8,144,646.95	974,843.45				9,119,490.40
其中：组合1	8,144,646.95					9,119,490.40
合计	9,098,994.11	974,843.45				10,073,837.56

6. 按欠款方归集的期末余额前五名应收账款

单位名称	期末余额	占应收账款期末余额的比例 (%)	已计提坏账准备
期末余额前五名应收账款汇总	98,175,807.22	73.23	4,071,812.96

注释 2. 其他应收款

其他应收款	685,189.12	687,333.49
合计	685,189.12	687,333.49

注：上表中其他应收款指扣除应收利息、应收股利后的其他应收款。

(一) 其他应收款

1. 按账龄披露

账龄	期末余额	期初余额
1年以内	169,068.81	282,339.27
1—2年	116,174.34	96,335.29
2—3年	95,940.16	529,487.29
3—4年	532,384.00	9,384.00
4—5年	277,954.40	289,954.40
5年以上	18,082.73	4,082.73
小计	1,209,604.44	1,211,582.98
减：坏账准备	524,415.32	524,249.49
合计	685,189.12	687,333.49

2. 按款项性质分类情况

款项性质	期末余额	期初余额
备用金	184,888.16	193,130.30
代扣代缴社保公积金	55,037.66	48,774.06
押金	469,678.62	469,678.62
往来款	500,000.00	500,000.00
合计	1,209,604.44	1,211,582.98

3. 按金融资产减值三阶段披露

项目	期末余额			期初余额		
	账面余额	坏账准备	账面价值	账面余额	坏账准备	账面价值
第一阶段	709,604.44	24,415.32	685,189.12	711,582.98	24,249.49	687,333.49
第二阶段					0.00	
第三阶段	500,000.00	500,000.00	0.00	500,000.00	500,000.00	0.00
合计	1,209,604.44	524,415.32	685,189.12	1,211,582.98	524,249.49	687,333.49

4. 按坏账准备计提方法分类披露

类别	期末余额				
	账面余额		坏账准备		账面价值
	金额	比例(%)	金额	计提比例(%)	
单项计提预期信用损失的其他应收款	500,000.00	41.34	500,000.00	100.00	0.00
按组合计提预期信用损失的其他应收款	709,604.44	58.66	24,415.32	3.44	685,189.12
其中：账龄组合	184,888.16	15.29	24,415.32	13.21	160,472.84
特殊性质款项组合	524,716.28	43.38			524,716.28
合计	1,209,604.44	100.00	524,415.32	43.35	685,189.12

续：

类别	期初余额				
	账面余额		坏账准备		账面价值
	金额	比例 (%)	金额	计提比例 (%)	
单项计提预期信用损失的其他应收款	500,000.00	41.27	500,000.00	100.00	0.00
按组合计提预期信用损失的其他应收款	711,582.98	58.73	24,249.49	3.41	687,333.49
其中：账龄组合	193,130.30	15.94	24,249.49	12.56	168,880.81
特殊性质款项组合	518,452.68	42.79			518,452.68
合计	1,211,582.98	100.00	524,249.49	43.27	687,333.49

5. 按组合计提坏账准备的其他应收款

(1) 账龄组合

账龄	期末余额		
	账面余额	坏账准备	计提比例 (%)
1 年以内	114,031.15	5,701.56	5.00
1—2 年	34,390.28	3,439.03	10.00
2—3 年	25,000.00	7,500.00	30.00
3—4 年	7,384.00	3,692.00	50.00
4—5 年		0.00	80.00
5 年以上	4,082.73	4,082.73	100.00
合计	184,888.16	24,415.32	

(2) 特殊性质款项组合

账龄	期末余额		
	账面余额	坏账准备	计提比例 (%)
1 年以内	55,037.66		
1—2 年	81,784.06		
2—3 年	95,940.16		
3—4 年			
4—5 年	277,954.40		
5 年以上	14,000.00		
合计	524,716.28		

6. 其他应收款坏账准备计提情况

坏账准备	第一阶段	第二阶段	第三阶段	合计
	未来 12 个月预期信用损失	整个存续期预期信用损失 (未发生信用减值)	整个存续期预期信用损失 (已发生信用减值)	
期初余额	24,249.49		500,000.00	524,249.49
期初余额在本期				
— 转入第二阶段				
— 转入第三阶段				

一转回第二阶段				
一转回第一阶段				
本期计提	165.83			
本期转回				
本期转销				
本期核销				
其他变动				
期末余额	24,415.32		500,000.00	524,415.32

7. 按欠款方归集的期末余额前五名的其他应收款

单位名称	款项性质	期末余额	账龄	占其他应收款期末余额的比例(%)	坏账准备期末余额
社保公积金	代扣代缴社保公积金	55,037.66	1年以内	4.55	
宣城欢颜机器人有限公司	往来款	500,000.00	3-4年	41.34	500,000.00
苏州工业园区恒泰科技产业发展有限公司	押金保证金	412,616.12	1-5年	34.11	
爱唯视(北京)医疗健康科技股份有限公司	押金保证金	41,062.50	1-2年	3.39	
聂芳	备用金	35,000.00	1年以内	2.89	1,750.00
合计		1,043,716.28		86.29	506,192.00

注释 3. 营业收入和营业成本

1. 营业收入、营业成本

项目	本期发生额		上期发生额	
	收入	成本	收入	成本
主营业务	40,953,191.26	22,092,407.44	40,885,704.66	22,323,836.47
其他业务				
合计	40,953,191.26	22,092,407.44	40,885,704.66	22,323,836.47

十一、补充资料

(一) 当期非经常性损益明细表

项目	金额	说明
非流动资产处置损益		
计入当期损益的政府补助(与企业业务密切相关,按照国家统一标准定额或定量享受的政府补助除外)	3,032.60	
其他营业外收入和支出	-679.40	
单独进行减值测试的应收款项减值准备转回		
非经常性损益合计	2,353.20	
减: 所得税影响额	352.98	
合计	2,000.22	

(二) 净资产收益率及每股收益

报告期利润	加权平均净资产收益率 (%)	每股收益	
		基本每股收益	稀释每股收益
归属于公司普通股股东的净利润 (I)	8.97	0.11	0.11
扣除非经常性损益后归属于公司普通股股东的净利润 (II)	8.96	0.11	0.11

苏州康捷医疗股份有限公司

(公章)

二〇二四年八月二十六日

附件 I 会计信息调整及差异情况

一、 会计政策变更、会计估计变更或重大差错更正等情况

(一) 会计数据追溯调整或重述情况

会计政策变更 会计差错更正 其他原因 不适用

(二) 会计政策、会计估计变更或重大会计差错更正的原因及影响

适用 不适用

二、 非经常性损益项目及金额

单位：元

项目	金额
非流动资产处置损益	
计入当期损益的政府补助（与企业业务密切相关，按照国家统一标准定额或定量享受的政府补助除外）	3,032.60
其他营业外收入和支出	-679.40
单独进行减值测试的应收款项减值准备转回	0.00
非经常性损益合计	2,353.20
减：所得税影响数	352.98
少数股东权益影响额（税后）	
非经常性损益净额	2,000.22

三、 境内外会计准则下会计数据差异

适用 不适用

附件 II 融资情况

一、 报告期内的普通股股票发行及募集资金使用情况

(一) 报告期内的股票发行情况

适用 不适用

(二) 存续至报告期的募集资金使用情况

适用 不适用

二、 存续至本期的优先股股票相关情况

适用 不适用

三、 存续至本期的债券融资情况

适用 不适用

四、 存续至本期的可转换债券情况

适用 不适用