

汇添富中证港股通高股息投资交易型开放式
指数证券投资基金联接基金 (LOF) (原汇添
富中证港股通高股息投资指数发起式证券投
资基金 (LOF)) 2024 年中期报告

2024 年 06 月 30 日

基金管理人：汇添富基金管理股份有限公司

基金托管人：中国工商银行股份有限公司

送出日期：2024 年 08 月 30 日

§ 1 重要提示及目录

1.1 重要提示

基金管理人的董事会、董事保证本报告所载资料不存在虚假记载、误导性陈述或重大遗漏，并对其内容的真实性、准确性和完整性承担个别及连带的法律责任。本中期报告已经三分之二以上独立董事签字同意，并由董事长签发。

基金托管人中国工商银行股份有限公司根据本基金合同规定，于 2024 年 8 月 28 日复核了本报告中的财务指标、净值表现、利润分配情况、财务会计报告、投资组合报告等内容，保证复核内容不存在虚假记载、误导性陈述或者重大遗漏。

基金管理人承诺以诚实信用、勤勉尽责的原则管理和运用基金资产，但不保证基金一定盈利。

基金的过往业绩并不代表其未来表现。投资有风险，投资者在作出投资决策前应仔细阅读本基金的招募说明书及其更新。

本报告中财务资料未经审计。

自 2024 年 06 月 12 日起，汇添富中证港股通高股息投资指数发起式证券投资基金(LOF)转型为汇添富中证港股通高股息投资交易型开放式指数证券投资基金联接基金 (LOF)。本报告中，汇添富中证港股通高股息投资指数发起式证券投资基金 (LOF) 的报告期自 2024 年 01 月 01 日起至 2024 年 06 月 11 日止，汇添富中证港股通高股息投资交易型开放式指数证券投资基金联接基金 (LOF) 的报告期自 2024 年 06 月 12 日起至 06 月 30 日止。

1.2 目录

§ 1 重要提示及目录.....	2
1.1 重要提示	2
1.2 目录	3
§ 2 基金简介	6
2.1 基金基本情况 (转型后)	6
2.1 基金基本情况 (转型前)	7
2.2 基金产品说明 (转型后)	7
2.2 基金产品说明 (转型前)	9
2.3 基金管理人和基金托管人.....	9
2.4 信息披露方式	9
2.5 其他相关资料	10
§ 3 主要财务指标和基金净值表现.....	10
3.1 主要会计数据和财务指标 (转型后)	10
3.1 主要会计数据和财务指标 (转型前)	11
3.2 基金净值表现 (转型后)	12
3.2 基金净值表现 (转型前)	14
§ 4 管理人报告	17
4.1 基金管理人及基金经理情况.....	17
4.2 管理人对报告期内本基金运作合规守信情况的说明.....	35
4.3 管理人对报告期内公平交易情况的专项说明.....	35
4.4 管理人对报告期内基金的投资策略和业绩表现的说明.....	36
4.5 管理人对宏观经济、证券市场及行业走势的简要展望.....	37
4.6 管理人对报告期内基金估值程序等事项的说明.....	37
4.7 管理人对报告期内基金利润分配情况的说明.....	38
4.8 报告期内管理人对本基金持有人数或基金资产净值预警情形的说明.....	38
§ 5 托管人报告	38
5.1 报告期内本基金托管人合规守信情况声明.....	38
5.2 托管人对报告期内本基金投资运作合规守信、净值计算、利润分配等情况的说明.....	38
5.3 托管人对中期报告中财务信息等内容的真实、准确和完整发表意见.....	38
§ 6 半年度财务会计报告 (未经审计) (转型后)	39
6.1 资产负债表	39
6.2 利润表	40
6.3 净资产变动表	41
6.4 报表附注	42
§ 6 半年度财务会计报告 (未经审计) (转型前)	76
6.1 资产负债表	76
6.2 利润表	77
6.3 净资产变动表	78
6.4 报表附注	80
§ 7 投资组合报告 (转型后)	114

7.1 期末基金资产组合情况.....	114
7.2 报告期末按行业分类的股票投资组合.....	114
7.3 期末按公允价值占基金资产净值比例大小排序的所有股票投资明细.....	115
7.4 报告期内股票投资组合的重大变动.....	116
7.5 期末按债券品种分类的债券投资组合.....	117
7.6 期末按公允价值占基金资产净值比例大小排序的前五名债券投资明细.....	118
7.7 期末按公允价值占基金资产净值比例大小排序的所有资产支持证券投资明细.....	118
7.8 报告期末按公允价值占基金资产净值比例大小排序的前五名贵金属投资明细.....	118
7.9 期末按公允价值占基金资产净值比例大小排序的前五名权证投资明细.....	118
7.10 本基金投资股指期货的投资政策.....	118
7.11 报告期末本基金投资的国债期货交易情况说明.....	118
7.12 本报告期投资基金情况.....	118
7.13 投资组合报告附注.....	119
§ 7 投资组合报告 (转型前)	120
7.1 期末基金资产组合情况.....	120
7.2 报告期末按行业分类的股票投资组合.....	121
7.3 期末按公允价值占基金资产净值比例大小排序的股票投资明细.....	121
7.4 报告期内股票投资组合的重大变动.....	123
7.5 期末按债券品种分类的债券投资组合.....	125
7.6 期末按公允价值占基金资产净值比例大小排序的前五名债券投资明细.....	125
7.7 期末按公允价值占基金资产净值比例大小排序的所有资产支持证券投资明细.....	126
7.8 报告期末按公允价值占基金资产净值比例大小排序的前五名贵金属投资明细.....	126
7.9 期末按公允价值占基金资产净值比例大小排序的前五名权证投资明细.....	126
7.10 本基金投资股指期货的投资政策.....	126
7.11 报告期末本基金投资的国债期货交易情况说明.....	126
7.12 投资组合报告附注.....	126
§ 8 基金份额持有人信息 (转型后)	127
8.1 期末基金份额持有人户数及持有人结构.....	127
8.2 期末上市基金前十名持有人.....	127
8.3 期末基金管理人的从业人员持有本基金的情况.....	128
8.4 期末基金管理人的从业人员持有本开放式基金份额总量区间情况.....	129
§ 8 基金份额持有人信息 (转型前)	129
8.1 期末基金份额持有人户数及持有人结构.....	129
8.2 期末上市基金前十名持有人.....	130
8.3 期末基金管理人的从业人员持有本基金的情况.....	130
8.4 期末基金管理人的从业人员持有本开放式基金份额总量区间情况.....	131
8.5 发起式基金发起资金持有份额情况.....	131
§ 9 开放式基金份额变动 (转型后)	131
§ 9 开放式基金份额变动 (转型前)	132
§ 10 重大事件揭示.....	132
10.1 基金份额持有人大会决议.....	133
10.2 基金管理人、基金托管人的专门基金托管部门的重大人事变动.....	133

10.3 涉及基金管理人、基金财产、基金托管业务的诉讼.....	133
10.4 基金投资策略的改变.....	133
10.5 为基金进行审计的会计师事务所情况.....	133
10.6 管理人、托管人及其高级管理人员受稽查或处罚等情况.....	133
10.7 基金租用证券公司交易单元的有关情况 (转型后)	133
10.7 基金租用证券公司交易单元的有关情况 (转型前)	138
10.8 其他重大事件 (转型后)	142
10.8 其他重大事件 (转型前)	143
§ 11 影响投资者决策的其他重要信息.....	144
11.1 报告期内单一投资者持有基金份额比例达到或者超过 20%的情况.....	144
11.2 影响投资者决策的其他重要信息.....	145
§ 12 备查文件目录.....	145
12.1 备查文件目录	145
12.2 存放地点	145
12.3 查阅方式	145

§ 2 基金简介

2.1 基金基本情况 (转型后)

基金名称	汇添富中证港股通高股息投资交易型开放式指数证券投资基金联接基金 (LOF)	
基金简称	汇添富中证港股通高股息投资 ETF 联接 (LOF)	
基金主代码	501305	
基金运作方式	上市契约型开放式	
基金合同生效日	2024 年 06 月 12 日	
基金管理人	汇添富基金管理股份有限公司	
基金托管人	中国工商银行股份有限公司	
报告期末基金份额总额 (份)	404,041,123.87	
基金合同存续期	不定期	
基金份额上市的证券交易所	上海证券交易所	
上市日期	2018 年 01 月 18 日	
下属分级基金的基金简称	汇添富中证港股通高股息投资 ETF 联接 (LOF) A	汇添富中证港股通高股息投资 ETF 联接 (LOF) C
下属分级基金场内简称	港股高息	港股高 C
下属分级基金的交易代码	501305	501306
报告期末下属分级基金的份额总额 (份)	284,377,743.94	119,663,379.93

注：汇添富中证港股通高股息投资 ETF 联接 (LOF) A 类份额扩位证券简称：港股高股息 LOF；

汇添富中证港股通高股息投资 ETF 联接 (LOF) C 类份额扩位证券简称：港股高股息 LOFC。

2.1.1 目标基金基本情况

基金名称	汇添富中证港股通高股息投资交易型开放式指数证券投资基金
基金主代码	513820
基金运作方式	交易型开放式
基金合同生效日	2024 年 04 月 24 日
基金份额上市的证券交易所	上海证券交易所
上市日期	2024 年 05 月 16 日
基金管理人名称	汇添富基金管理股份有限公司
基金托管人名称	中国工商银行股份有限公司

2.1 基金基本情况 (转型前)

基金名称	汇添富中证港股通高股息投资指数发起式证券投资基金 (LOF)	
基金简称	汇添富中证港股通高股息投资指数 (LOF)	
基金主代码	501305	
基金运作方式	上市契约型开放式	
基金合同生效日	2017 年 11 月 24 日	
基金管理人	汇添富基金管理股份有限公司	
基金托管人	中国工商银行股份有限公司	
报告期末基金份额总额 (份)	408,786,895.05	
基金合同存续期	不定期	
基金份额上市的证券交易所	上海证券交易所	
上市日期	2018 年 01 月 18 日	
下属分级基金的基金简称	汇添富中证港股通高股息投资指数 (LOF) A	汇添富中证港股通高股息投资指数 (LOF) C
下属分级基金场内简称	港股高息	港股高 C
下属分级基金的交易代码	501305	501306
报告期末下属分级基金的份额总额 (份)	297,225,480.91	111,561,414.14

注：汇添富中证港股通高股息投资指数 (LOF) A 类份额扩位证券简称：港股高股息 LOF；汇添富中证港股通高股息投资指数 (LOF) C 类份额扩位证券简称：港股高股息 LOFC。

2.2 基金产品说明 (转型后)

投资目标	本基金通过投资于目标 ETF，紧密跟踪标的指数，追求跟踪偏离度和跟踪误差的最小化。
投资策略	本基金主要投资于目标 ETF，方便特定的客户群通过本基金投资目标 ETF。本基金不参与目标 ETF 的投资管理。为实现投资目标，本基金将以不低于基金资产净值 90% 的资产投资于目标 ETF。在正常市场情况下，本基金日均跟踪偏离度的绝对值不超过 0.35%，年跟踪误差不超过 4%。如因指数编制规则调整或其他因素导致跟踪偏离度和跟踪误差超过上述范围，基金管理人应采取合理措施避免跟踪偏离度、跟踪误差进一步扩大。本基金运作过程中，当标的指数成份股发生明显负面事件面临退市，且指数编制机构暂未作出调整的，基金管理人应当按照基金份额持有人利益优先的原则，履行内部决策程序后及时对相关成份股进行调整。本基金的投资策略主要包括：资产配置策略、目标 ETF 的投资策略、成份股/备选成份股投资策略、固定收益类资产投资策略、金融衍生工具投资策略、融资及转融通投资策略、存托凭证的投资策略。

业绩比较基准	中证港股通高股息投资指数收益率×95%（经估值汇率调整后）+银行活期存款利率（税后）×5%
风险收益特征	本基金为汇添富中证港股通高股息投资 ETF 的联接基金，其预期的风险与收益高于混合型基金、债券型基金与货币市场基金，为证券投资基金中较高风险、较高预期收益的品种。同时本基金通过投资目标 ETF，紧密跟踪标的指数，具有与标的指数相似的风险收益特征。本基金除了投资 A 股以外，还可以根据法律法规规定投资港股通标的股票，将面临港股通机制下因投资环境、投资标的、市场制度以及交易规则等差异带来的特有风险。

2.2.1 目标基金产品说明

投资目标	紧密跟踪标的指数，追求跟踪偏离度和跟踪误差的最小化。
投资策略	<p>本基金主要采用完全复制法，即完全按照标的指数的成份股组成及其权重构建基金股票投资组合，并根据标的指数成份股及其权重的变化进行相应调整。但在因特殊情况（如流动性不足等）导致本基金无法有效复制和跟踪标的指数时，基金管理人将运用其他合理的投资方法构建本基金的实际投资组合，追求尽可能贴近标的指数的表现。</p> <p>特殊情况包括但不限于以下情形：（1）法律法规的限制；（2）标的指数成份股流动性严重不足；（3）标的指数的成份股票长期停牌；（4）其它合理原因导致本基金管理人对标的指数的跟踪构成严重制约等。</p> <p>本基金力争日均跟踪偏离度的绝对值不超过 0.35%，年跟踪误差不超过 4%。如因标的指数编制规则调整等其他原因，导致基金跟踪偏离度和跟踪误差超过上述范围，基金管理人应采取合理措施，避免跟踪偏离度和跟踪误差的进一步扩大。</p> <p>本基金运作过程中，当标的指数成份股发生明显负面事件面临退市，且指数编制机构暂未作出调整的，基金管理人应当按照基金份额持有人利益优先的原则，履行内部决策程序后及时对相关成份股进行调整。</p> <p>本基金的投资策略主要包括：1、资产配置策略；2、债券投资策略；3、资产支持证券投资策略；4、金融衍生工具投资策略；5、参与融资投资策略；6、参与转融通证券出借业务策略；7、存托凭证的投资策略等。</p>
业绩比较基准	中证港股通高股息投资指数收益率（经估值汇率调整后）
风险收益特征	本基金属于股票型基金，其预期的风险与收益高于混合型基金、债券型基金与货币市场基金。同时本基金为指数基金，主要采用完全复制法跟踪标的指数表现，具有与标的指数相似的风险收益特征。本基金除了投资 A 股以外，还将根据法律法规规定投资港股通标的股票，将面临港股通机制下因投资环境、投资标的、市场制度以及交易规则等差异带来的特有风险。

2.2 基金产品说明（转型前）

投资目标	紧密跟踪标的指数，追求跟踪偏离度和跟踪误差的最小化。
投资策略	本基金采用被动式指数化投资方法，按照标的指数的成份股及其权重，通过港股通方式来构建基金的股票投资组合，并根据标的指数成份股及其权重的变动进行相应调整。当成份股发生配股、增发、分红等行为时，或因基金的申购和赎回等对本基金跟踪标的指数的效果可能带来影响时，或因某些特殊情况导致流动性不足时，或其他原因导致无法有效复制和跟踪标的指数时，基金管理人可以对投资组合管理进行适当变通和调整，以更好地实现本基金的投资目标。本基金力争日均跟踪偏离度的绝对值不超过 0.35%，年跟踪误差不超过 4%。本基金的投资策略主要包括：股票投资策略、固定收益类资产投资策略、金融衍生工具投资策略、融资及转融通投资策略、存托凭证的投资策略。
业绩比较基准	中证港股通高股息投资指数收益率×95%+银行活期存款利率（税后）×5%
风险收益特征	本基金属于股票型基金，其预期的风险与收益高于混合型基金、债券型基金与货币市场基金，为证券投资基金中较高风险、较高预期收益的品种。同时本基金为指数基金，具有与标的指数相似的风险收益特征。 本基金通过港股通投资于香港证券市场，会面临港股通机制下因投资环境、投资标的、市场制度以及交易规则等差异带来的特有风险。

2.3 基金管理人和基金托管人

项目	基金管理人	基金托管人
名称	汇添富基金管理股份有限公司	中国工商银行股份有限公司
信息披露 负责人	姓名	李鹏
	联系电话	021-28932888
	电子邮箱	service@99fund.com
客户服务电话	400-888-9918	95588
传真	021-28932998	(010) 66105798
注册地址	上海市黄浦区北京东路666号H区（东座）6楼H686室	北京市西城区复兴门内大街55号
办公地址	上海市黄浦区外马路728号	北京市西城区复兴门内大街55号
邮政编码	200010	100140
法定代表人	李文	廖林

2.4 信息披露方式

本基金选定的信息披露报纸名称	《上海证券报》
登载基金中期报告正文的管理人互联网网址	www.99fund.com
基金中期报告备置地点	上海市黄浦区外马路728号 汇添富基金管

	理股份有限公司
--	---------

2.5 其他相关资料

项目	名称	办公地址
注册登记机构	中国证券登记结算有限责任公司	北京市西城区太平桥大街 17 号

§ 3 主要财务指标和基金净值表现

3.1 主要会计数据和财务指标 (转型后)

金额单位: 人民币元

3.1.1 期间数据和指标	报告期(2024 年 06 月 12 日 - 2024 年 06 月 30 日)	
	汇添富中证港股通高股息投资 ETF 联接 (LOF) A	汇添富中证港股通高股息投资 ETF 联接 (LOF) C
本期已实现收益	8,173,538.50	3,178,921.96
本期利润	3,546,314.55	1,172,327.43
加权平均基金份额本期利润	0.0124	0.0104
本期加权平均净值利润率	1.22%	1.05%
本期基金份额净值增长率	1.21%	1.19%
3.1.2 期末数据和指标	报告期末(2024 年 06 月 30 日)	
期末可供分配利润	-46,005,959.02	-21,741,716.37
期末可供分配基金份额利润	-0.1618	-0.1817
期末基金资产净值	290,422,315.64	118,929,029.72
期末基金份额净值	1.0213	0.9939
3.1.3 累计期末指标	报告期末(2024 年 06 月 30 日)	
基金份额累计净值增长率	1.21%	1.19%

注: 1、本期已实现收益指基金本期利息收入、投资收益、其他收入(不含公允价值变动收益)扣除相关费用和信用减值损失后的余额,本期利润为本期已实现收益加上本期公允价值变动收益。

2、所述基金业绩指标不包括持有人认购或交易基金的各项费用(例如:基金的申购赎回费

等), 计入费用后实际收益水平要低于所列数字。

3、期末可供分配利润采用期末资产负债表中未分配利润与未分配利润中已实现部分的孰低数。

4、本基金的《基金合同》生效日为 2024 年 06 月 12 日, 至本报告期末未满半年, 因此主要会计数据和财务指标只列示从基金合同生效日至 2024 年 06 月 30 日数据, 特此说明。

3.1 主要会计数据和财务指标 (转型前)

金额单位: 人民币元

3.1.1 期间数据和指标	报告期(2024年01月01日 - 2024年06月11日)	
	汇添富中证港股通高股息投资指数 (LOF) A	汇添富中证港股通高股息投资指数 (LOF) C
本期已实现收益	1,324,548.38	213,763.90
本期利润	24,163,692.87	4,385,091.30
加权平均基金份额本期利润	0.1273	0.0868
本期加权平均净值利润率	13.59%	9.52%
本期基金份额净值增长率	16.16%	16.04%
3.1.2 期末数据和指标	报告期末(2024年06月11日)	
期末可供分配利润	-56,681,677.10	-23,387,376.26
期末可供分配基金份额利润	-0.1907	-0.2096
期末基金资产净值	299,930,608.88	109,579,980.46
期末基金份额净值	1.0091	0.9822
3.1.3 累计期末指标	报告期末(2024年06月11日)	
基金份额累计净值增长率	0.91%	-1.78%

注: 1、本期已实现收益指基金本期利息收入、投资收益、其他收入 (不含公允价值变动收益) 扣除相关费用和信用减值损失后的余额, 本期利润为本期已实现收益加上本期公允价值变动收益。

2、所述基金业绩指标不包括持有人认购或交易基金的各项费用 (例如: 基金的申购赎回费等), 计入费用后实际收益水平要低于所列数字。

3、期末可供分配利润采用期末资产负债表中未分配利润与未分配利润中已实现部分的孰低数。

3.2 基金净值表现 (转型后)

3.2.1 基金份额净值增长率及其与同期业绩比较基准收益率的比较

汇添富中证港股通高股息投资 ETF 联接 (LOF) A						
阶段	份额净值增长率①	份额净值增长率标准差②	业绩比较基准收益率③	业绩比较基准收益率标准差④	①-③	②-④
自基金合同生效日起至今	1.21%	1.18%	-0.15%	1.27%	1.36%	-0.09%
汇添富中证港股通高股息投资 ETF 联接 (LOF) C						
阶段	份额净值增长率①	份额净值增长率标准差②	业绩比较基准收益率③	业绩比较基准收益率标准差④	①-③	②-④
自基金合同生效日起至今	1.19%	1.18%	-0.15%	1.27%	1.34%	-0.09%

3.2.2 自基金转型以来基金份额累计净值增长率变动及其与同期业绩比较基准收益率变动的比较

汇添富中证港股通高股息投资ETF联接（LOF）A累计净值增长率与同期业绩基准收益率对比图

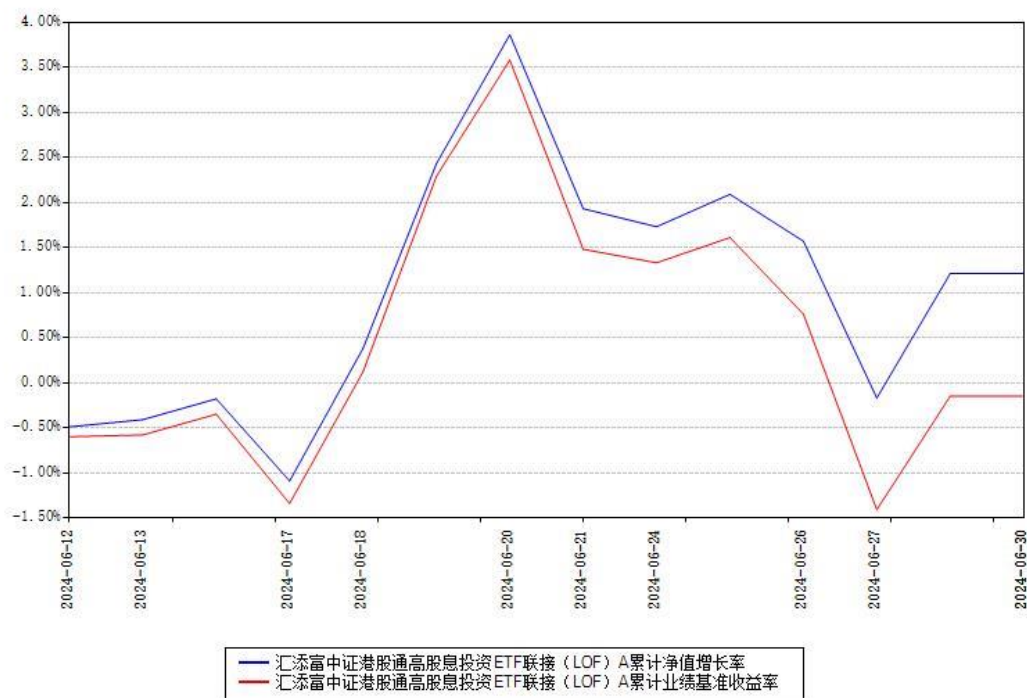

汇添富中证港股通高股息投资ETF联接（LOF）C累计净值增长率与同期业绩基准收益率对比图

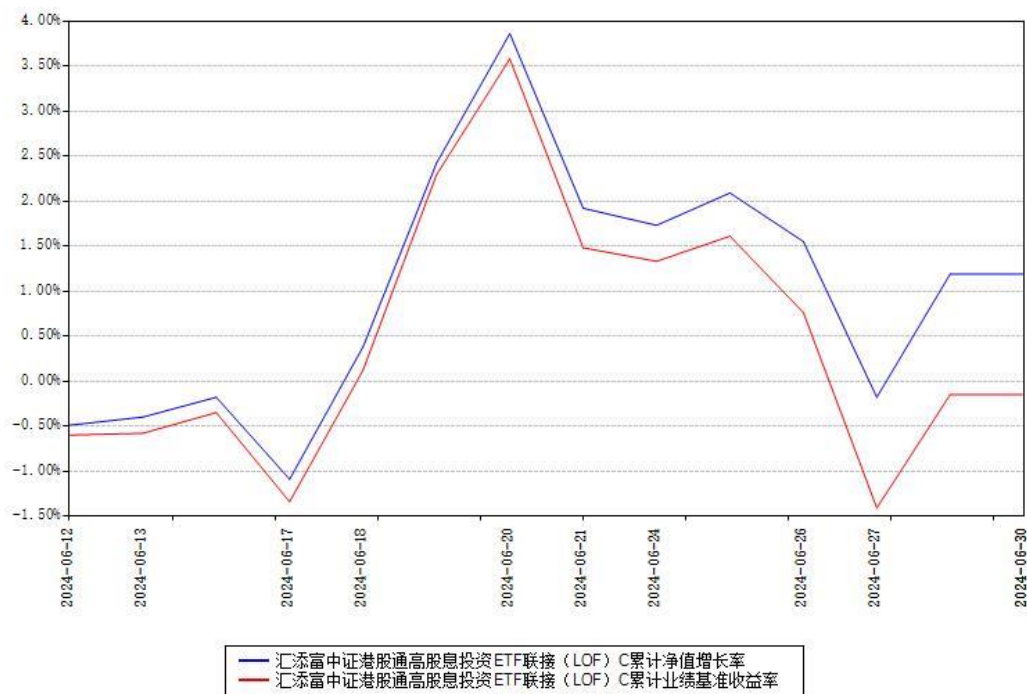

注：本《基金合同》生效之日为2024年06月12日，截至本报告期末，基金成立未满一年。本基金建仓期为本《基金合同》生效之日起6个月，截至本报告期末，本基金尚处于建仓期中。

本基金各类份额自实际有资产之日起披露业绩数据。

本基金由原汇添富中证港股通高股息投资指数发起式证券投资基金 (LOF) 于 2024 年 6 月 12 日转型而来。

3.2 基金净值表现 (转型前)

3.2.1 基金份额净值增长率及其与同期业绩比较基准收益率的比较

汇添富中证港股通高股息投资指数 (LOF) A						
阶段	份额净值增长率①	份额净值增长率标准差②	业绩比较基准收益率③	业绩比较基准收益率标准差④	①-③	②-④
自 2024-06-01 至 2024-06-11	-1.34%	1.36%	-1.89%	1.47%	0.55%	-0.11%
自 2024-04-01 至 2024-06-11	14.98%	1.09%	15.81%	1.16%	-0.83%	-0.07%
自 2024-01-01 至 2024-06-11	16.16%	1.22%	17.23%	1.26%	-1.07%	-0.04%
自 2023-07-01 至 2024-06-11	14.24%	1.09%	13.90%	1.14%	0.34%	-0.05%
自 2021-07-01 至 2024-06-11	9.58%	1.36%	-4.00%	1.45%	13.58%	-0.09%
自 2017-11-24 至 2024-06-11	0.91%	1.32%	-16.46%	1.40%	17.37%	-0.08%
汇添富中证港股通高股息投资指数 (LOF) C						
阶段	份额净值增长率①	份额净值增长率标准差②	业绩比较基准收益率③	业绩比较基准收益率标准差④	①-③	②-④
自 2024-	-1.35%	1.37%	-1.89%	1.47%	0.54%	-0.10%

06-01 至 2024- 06-11						
自 2024- 04-01 至 2024- 06-11	14.98%	1.09%	15.81%	1.16%	-0.83%	-0.07%
自 2024- 01-01 至 2024- 06-11	16.04%	1.22%	17.23%	1.26%	-1.19%	-0.04%
自 2023- 07-01 至 2024- 06-11	13.89%	1.09%	13.90%	1.14%	-0.01%	-0.05%
自 2021- 07-01 至 2024- 06-11	8.15%	1.36%	-4.00%	1.45%	12.15%	-0.09%
自 2017- 11-24 至 2024- 06-11	-1.78%	1.32%	-16.46%	1.40%	14.68%	-0.08%

3.2.2 自基金合同生效以来基金份额累计净值增长率变动及其与同期业绩比较基准收益率变动的比较

汇添富中证港股通高股息投资指数 (LOF) A 累计净值增长率与同期业绩基准收益率对比图

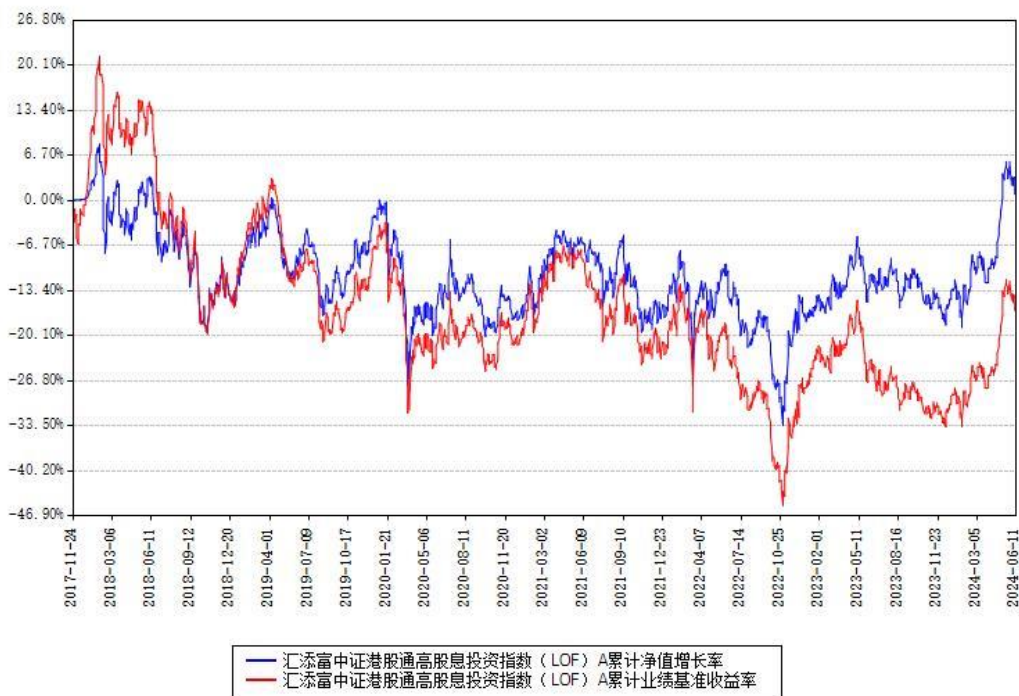

汇添富中证港股通高股息投资指数 (LOF) C 累计净值增长率与同期业绩基准收益率对比图

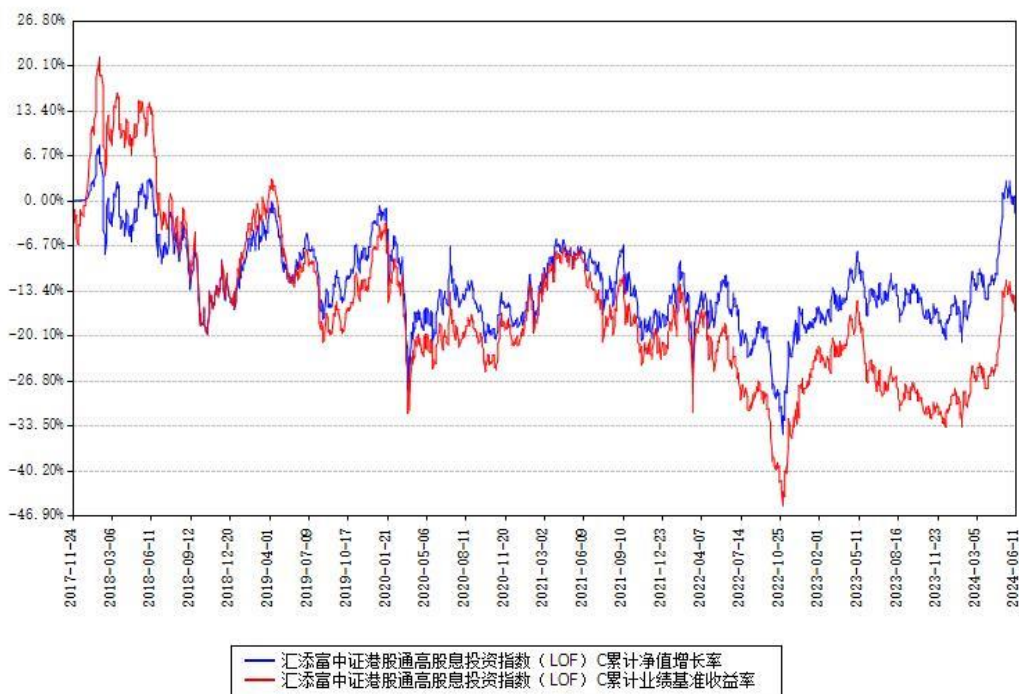

注：本基金建仓期为本《基金合同》生效之日（2017 年 11 月 24 日）起 6 个月，建仓期结束时各项资产配置比例符合合同约定。

本基金各类份额自实际有资产之日起披露业绩数据。

§ 4 管理人报告

4.1 基金管理人及基金经理情况

4.1.1 基金管理人及其管理基金的经验

汇添富基金成立于 2005 年 2 月，是中国一流的综合性资产管理公司之一。公司总部设立于上海，在北京、上海、广州、成都、南京、深圳等地设有分公司，在香港、上海、美国及新加坡设有子公司——汇添富资产管理（香港）有限公司、汇添富资本管理有限公司、汇添富资产管理（美国）控股有限公司、汇添富资产管理（新加坡）有限公司、汇添富投资管理有限公司。公司及旗下子公司业务牌照齐全，拥有全国社保基金境内委托投资管理人、全国社保基金境外配售策略方案投资管理人、基本养老保险基金投资管理人、保险资金投资管理人、专户资产管理人、特定客户资产管理子公司、QDII 基金管理人、RQFII 基金管理人、QFII 基金管理人、基金投资顾问等业务资格。

汇添富基金现已形成公募业务、私募资管业务、私募股权业务、养老金业务、电商业务、国际业务、基金投顾业务等七大业务板块，被誉为“选股专家”，赢得广大基金持有人和海内外机构的认可和信赖。

成立以来，公司屡获殊荣，包括“金牛奖”“金基金奖”“明星基金奖”等多项权威荣誉奖项。汇添富始终坚持“客户第一”的价值观和“一切从长期出发”的经营理念，致力于打造中国最受认可的资产管理品牌。

2024 上半年，汇添富基金新成立 22 只公开募集证券投资基金，包括 12 只股票型基金、9 只债券型基金、1 只混合型基金。截至 2024 年 6 月 30 日，公司共管理 336 只公开募集证券投资基金，形成了覆盖高、中、低各类风险收益特征，较为完善、有效的产品线。

4.1.2 基金经理（或基金经理小组）及基金经理助理简介（转型后）

姓名	职务	任本基金的基金经理（助理）期限		证券从业年限（年）	说明
		任职日期	离任日期		
董瑾	本基金的基金经理	2024 年 06 月 12 日	-	15	国籍：中国。学历：北京大学西方经济学硕士。从业资格：证券投资基金从业资格。从业经历：2010 年 8 月至

					<p>2012 年 12 月任国泰基金管理有限公司产品经理助理，2012 年 12 月至 2015 年 9 月任汇添富基金管理股份有限公司产品经理，2015 年 9 月至 2016 年 10 月任万家基金管理有限公司量化投资部基金经理助理。2016 年 11 月加入汇添富基金管理股份有限公司。2017 年 12 月 18 日至 2019 年 12 月 31 日任汇添富沪深 300 指数型发起式证券投资基金 (LOF) 的基金经理助理。2017 年 12 月 18 日至 2019 年 12 月 31 日任汇添富中证全指证券公司指数型发起式证券投资基金 (LOF) 的基金经理助理。2017 年 12 月 18 日至 2019 年 12 月 31 日任中证上海国企交易型开放式指数证券投资基金联接基金的基金经理助理。2019 年 12 月 4 日至今任汇添富沪深 300 交易型开放式指数证券投资基金的基金</p>
--	--	--	--	--	--

					<p>经理。2019 年 12 月 31 日至今任汇添富沪深 300 指数型发起式证券投资基金 (LOF) 的基金经理。2019 年 12 月 31 日至 2023 年 5 月 8 日任汇添富中证全指证券公司指数型发起式证券投资基金 (LOF) 的基金经理。2019 年 12 月 31 日至 2023 年 8 月 29 日任中证上海国企交易型开放式指数证券投资基金联接基金的基金经理。2020 年 3 月 5 日至 2023 年 8 月 29 日任汇添富中证国企一带一路交易型开放式指数证券投资基金联接基金的基金经理。2021 年 2 月 1 日至今任汇添富中证沪港深 500 交易型开放式指数证券投资基金的基金经理。2021 年 8 月 9 日至今任汇添富中证光伏产业交易型开放式指数证券投资基金的基金经理。2021 年 8 月 11 日至 2022 年 5 月 23 日任汇添</p>
--	--	--	--	--	---

					<p>富中证电池主题指数型发起式证券投资基金的基金经理。2022 年 1 月 26 日至 2022 年 10 月 11 日任汇添富中证沪港深 500 交易型开放式指数证券投资基金联接基金的基金经理。2022 年 3 月 3 日至今任汇添富中证电池主题交易型开放式指数证券投资基金的基金经理。2022 年 4 月 28 日至今任汇添富中证全指医疗器械交易型开放式指数证券投资基金的基金经理。2022 年 5 月 23 日至今任汇添富中证电池主题交易型开放式指数证券投资基金发起式联接基金的基金经理。2022 年 6 月 13 日至今任汇添富中证国企一带一路交易型开放式指数证券投资基金的基金经理。2022 年 7 月 13 日至 2023 年 11 月 28 日任汇添富中证上海环交所碳中和交易型开放式指数证券投资基金的基金经理。2022 年 12 月 29</p>
--	--	--	--	--	--

					<p>日至今任汇添富中证全指医疗器械交易型开放式指数证券投资基金发起式联接基金的基金经理。2023 年 1 月 16 日至今任汇添富中证细分有色金属产业主题交易型开放式指数证券投资基金的基金经理。2023 年 2 月 27 日至今任汇添富中证全指证券公司交易型开放式指数证券投资基金的基金经理。2023 年 4 月 6 日至今任中证能源交易型开放式指数证券投资基金的基金经理。2023 年 4 月 13 日至今任汇添富中证环境治理指数型证券投资基金 (LOF) 的基金经理。2023 年 4 月 13 日至 2024 年 6 月 11 日任汇添富中证港股通高股息投资指数发起式证券投资基金 (LOF) 的基金经理。2023 年 5 月 9 日至今任汇添富中证全指证券公司交易型开放式指数证券投资基金联接基金 (LOF) 的基金</p>
--	--	--	--	--	---

					<p>经理。2023 年 8 月 23 日至今任汇添富中证沪港深消费龙头指数型发起式证券投资基金的基金经理。2023 年 9 月 13 日至今任汇添富中证 2000 交易型开放式指数证券投资基金的基金经理。2024 年 4 月 24 日至今任汇添富中证港股通高股息投资交易型开放式指数证券投资基金的基金经理。2024 年 6 月 12 日至今任汇添富中证港股通高股息投资交易型开放式指数证券投资基金联接基金 (LOF) 的基金经理。</p>
晏阳	本基金的基金经理	2024 年 06 月 12 日	-	8	<p>国籍：中国。学历：哥伦比亚大学统计学硕士。从业资格：证券投资基金从业资格。从业经历：2016 年 9 月至 2021 年 8 月任中证指数有限公司研究员、高级研究员。2021 年 9 月加入汇添富基金管理股份有限公司，担任指数与量化投资部基金经理。2022 年 7 月 13</p>

				<p>日至今任汇添富中证上海环交所碳中和交易型开放式指数证券投资基金的基金经理。2022 年 10 月 20 日至今任汇添富中证 100 交易型开放式指数证券投资基金的基金经理。2022 年 12 月 27 日至今任汇添富北证 50 成份指数型证券投资基金的基金经理。2023 年 1 月 16 日至 2024 年 4 月 8 日任汇添富中证细分有色金属产业主题交易型开放式指数证券投资基金的基金经理。2023 年 3 月 14 日至今任汇添富中证上海环交所碳中和交易型开放式指数证券投资基金发起式联接基金的基金经理。2023 年 4 月 13 日至今任中证金融地产交易型开放式指数证券投资基金的基金经理。2023 年 4 月 13 日至 2024 年 6 月 11 日任汇添富中证港股通高股息投资指数发起式证券投资基金 (LOF) 的基金经理。</p>
--	--	--	--	---

					<p>2023 年 5 月 22 日至今任深证 300 交易型开放式指数证券投资基金的基金经理。2023 年 5 月 22 日至今任中证银行交易型开放式指数证券投资基金的基金经理。2023 年 5 月 24 日至今任汇添富中证国新央企股东回报交易型开放式指数证券投资基金的基金经理。2023 年 6 月 20 日至今任汇添富中证 800 价值交易型开放式指数证券投资基金的基金经理。2023 年 7 月 11 日至今任汇添富华证专精特新 100 指数型发起式证券投资基金的基金经理。2023 年 9 月 26 日至今任汇添富中证红利交易型开放式指数证券投资基金的基金经理。</p> <p>2023 年 11 月 21 日至今任汇添富中证 800 价值交易型开放式指数证券投资基金发起式联接基金的基金经理。2023 年 11 月 28 日至今任汇添富中证细分有色金属产</p>
--	--	--	--	--	---

					<p>业主题交易型开放式指数证券投资基金发起式联接基金的基金经理。2023 年 12 月 5 日至今任汇添富中证电信主题交易型开放式指数证券投资基金的基金经理。2024 年 2 月 2 日至今任汇添富中证国新央企股东回报交易型开放式指数证券投资基金联接基金的基金经理。2024 年 4 月 24 日至今任汇添富中证港股通高股息投资交易型开放式指数证券投资基金的基金经理。2024 年 5 月 31 日至今任汇添富中证油气资源交易型开放式指数证券投资基金的基金经理。2024 年 6 月 12 日至今任汇添富中证港股通高股息投资交易型开放式指数证券投资基金联接基金 (LOF) 的基金经理。</p>
--	--	--	--	--	--

注:基金的首任基金经理,其“任职日期”为基金合同生效日,其“离任日期”为根据公司决议确定的解聘日期。

非首任基金经理,其“任职日期”和“离任日期”分别指根据公司决议确定的聘任日期和解聘日期。

证券从业的含义遵从行业协会相关规定。

4.1.2 基金经理（或基金经理小组）及基金经理助理简介（转型前）

姓名	职务	任本基金的基金经理（助理）期限		证券从业年限（年）	说明
		任职日期	离任日期		
董瑾	本基金的基金经理	2023 年 04 月 13 日	2024 年 06 月 11 日	15	<p>国籍：中国。</p> <p>学历：北京大学西方经济学硕士。从业资格：证券投资基金从业资格。从业经历：2010 年 8 月至 2012 年 12 月任国泰基金管理有限公司产品经理助理，2012 年 12 月至 2015 年 9 月任汇添富基金管理股份有限公司产品经理，2015 年 9 月至 2016 年 10 月任万家基金管理有限公司量化投资部基金经理助理。2016 年 11 月加入汇添富基金管理股份有限公司。2017 年 12 月 18 日至 2019 年 12 月 31 日任汇添富沪深 300 指数型发起式证券投资基金（LOF）的基金经理助理。2017 年 12 月 18 日至 2019 年</p>

				<p>12月31日任汇添富中证全指证券公司指数型发起式证券投资基金 (LOF) 的基金经理助理。</p> <p>2017年12月18日至2019年12月31日任中证上海国企交易型开放式指数证券投资基金联接基金的基金经理助理。2019年12月4日至今任汇添富沪深300交易型开放式指数证券投资基金的基金经理。2019年12月31日至今任汇添富沪深300指数型发起式证券投资基金 (LOF) 的基金经理。2019年12月31日至2023年5月8日任汇添富中证全指证券公司指数型发起式证券投资基金 (LOF) 的基金经理。2019年12月31日至2023年8月29日任中证上海国企交易型开放式指数证券投资基金联接基金的基金经理。2020年</p>
--	--	--	--	--

				<p>3 月 5 日至 2023 年 8 月 29 日任汇添富中证国企一带一路交易型开放式指数证券投资基金联接基金的基金经理。2021 年 2 月 1 日至今任汇添富中证沪港深 500 交易型开放式指数证券投资基金的基金经理。2021 年 8 月 9 日至今任汇添富中证光伏产业交易型开放式指数证券投资基金的基金经理。2021 年 8 月 11 日至 2022 年 5 月 23 日任汇添富中证电池主题指数型发起式证券投资基金的基金经理。2022 年 1 月 26 日至 2022 年 10 月 11 日任汇添富中证沪港深 500 交易型开放式指数证券投资基金联接基金的基金经理。2022 年 3 月 3 日至今任汇添富中证电池主题交易型开放式指数证券投资基金的基金经理。</p>
--	--	--	--	--

				<p>2022 年 4 月 28 日至今任汇添富中证全指医疗器械交易型开放式指数证券投资基金的基金经理。</p> <p>2022 年 5 月 23 日至今任汇添富中证电池主题交易型开放式指数证券投资基金发起式联接基金的基金经理。2022 年 6 月 13 日至今任汇添富中证国企一带一路交易型开放式指数证券投资基金的基金经理。2022 年 7 月 13 日至 2023 年 11 月 28 日任汇添富中证上海环交所碳中和交易型开放式指数证券投资基金的基金经理。</p> <p>2022 年 12 月 29 日至今任汇添富中证全指医疗器械交易型开放式指数证券投资基金发起式联接基金的基金经理。2023 年 1 月 16 日至今任汇添富中证细分有色金属产业主题交易型开放式指数证</p>
--	--	--	--	---

				<p>券投资基金的基金经理。</p> <p>2023 年 2 月 27 日至今任汇添富中证全指证券公司交易型开放式指数证券投资基金的基金经理。</p> <p>2023 年 4 月 6 日至今任中证能源交易型开放式指数证券投资基金的基金经理。2023 年 4 月 13 日至今任汇添富中证环境治理指数型证券投资基金 (LOF) 的基金经理。2023 年 4 月 13 日至 2024 年 6 月 11 日任汇添富中证港股通高股息投资指数发起式证券投资基金 (LOF) 的基金经理。</p> <p>2023 年 5 月 9 日至今任汇添富中证全指证券公司交易型开放式指数证券投资基金联接基金 (LOF) 的基金经理。</p> <p>2023 年 8 月 23 日至今任汇添富中证沪港深消费龙头指数型发起式证券投资基金的基金经理。2023</p>
--	--	--	--	--

					<p>年 9 月 13 日至今任汇添富中证 2000 交易型开放式指数证券投资基金的基金经理。</p> <p>2024 年 4 月 24 日至今任汇添富中证港股通高股息投资交易型开放式指数证券投资基金的基金经理。2024 年 6 月 12 日至今任汇添富中证港股通高股息投资交易型开放式指数证券投资基金联接基金 (LOF) 的基金经理。</p>
晏阳	本基金的基金经理	2023 年 04 月 13 日	2024 年 06 月 11 日	8	<p>国籍：中国。</p> <p>学历：哥伦比亚大学统计学硕士。从业资格：证券投资基金从业资格。从业经历：2016 年 9 月至 2021 年 8 月任中证指数有限公司研究员、高级研究员。2021 年 9 月加入汇添富基金管理股份有限公司，担任指数与量化投资部基金经理。2022 年 7 月 13 日至今任汇添富中证上海环交所碳中</p>

				<p>和交易型开放式指数证券投资基金的基金经理。2022 年 10 月 20 日至今任汇添富中证 100 交易型开放式指数证券投资基金的基金经理。2022 年 12 月 27 日至今任汇添富北证 50 成份指数型证券投资基金的基金经理。</p> <p>2023 年 1 月 16 日至 2024 年 4 月 8 日任汇添富中证细分有色金属产业主题交易型开放式指数证券投资基金的基金经理。2023 年 3 月 14 日至今任汇添富中证上海环交所碳中和交易型开放式指数证券投资基金发起式联接基金的基金经理。</p> <p>2023 年 4 月 13 日至今任中证金融地产交易型开放式指数证券投资基金的基金经理。</p> <p>2023 年 4 月 13 日至 2024 年 6 月 11 日任汇添富中证港股通高股息投资指数发起式证券</p>
--	--	--	--	--

				<p>投资基金 (LOF) 的基金经理。2023 年 5 月 22 日至今任深证 300 交易型开放式指数证券投资基金的基金经理。2023 年 5 月 22 日至今任中证银行交易型开放式指数证券投资基金的基金经理。2023 年 5 月 24 日至今任汇添富中证国新央企股东回报交易型开放式指数证券投资基金的基金经理。2023 年 6 月 20 日至今任汇添富中证 800 价值交易型开放式指数证券投资基金的基金经理。2023 年 7 月 11 日至今任汇添富华证专精特新 100 指数型发起式证券投资基金的基金经理。2023 年 9 月 26 日至今任汇添富中证红利交易型开放式指数证券投资基金的基金经理。2023 年 11 月 21 日至今任汇添富中证 800 价值交易型开</p>
--	--	--	--	--

				<p>放式指数证券投资基金发起式联接基金的基金经理。</p> <p>2023 年 11 月 28 日至今任汇添富中证细分有色金属产业主题交易型开放式指数证券投资基金发起式联接基金的基金经理。</p> <p>2023 年 12 月 5 日至今任汇添富中证电信主题交易型开放式指数证券投资基金的基金经理。2024 年 2 月 2 日至今任汇添富中证国新央企股东回报交易型开放式指数证券投资基金联接基金的基金经理。2024 年 4 月 24 日至今任汇添富中证港股通高股息投资交易型开放式指数证券投资基金的基金经理。2024 年 5 月 31 日至今任汇添富中证油气资源交易型开放式指数证券投资基金的基金经理。</p> <p>2024 年 6 月 12 日至今任汇添富中证港股通</p>
--	--	--	--	--

					高股息投资交易型开放式指数证券投资基金联接基金 (LOF) 的基金经理。
--	--	--	--	--	--------------------------------------

注:基金的首任基金经理,其“任职日期”为基金合同生效日,其“离任日期”为根据公司决议确定的解聘日期。

非首任基金经理,其“任职日期”和“离任日期”分别指根据公司决议确定的聘任日期和解聘日期。

证券从业的含义遵从行业协会相关规定。

4.1.3 期末兼任私募资产管理计划投资经理的基金经理同时管理的产品情况 (转型后)

注:截至本报告期末,本基金的基金经理不存在兼任私募资产管理计划投资经理的情况。

4.1.3 期末兼任私募资产管理计划投资经理的基金经理同时管理的产品情况 (转型前)

注:截至本报告期末,本基金的基金经理不存在兼任私募资产管理计划投资经理的情况。

4.2 管理人对报告期内本基金运作合规守信情况的说明

本基金管理人在本报告期内遵守《中华人民共和国证券投资基金法》及其他相关法律法规、证监会规定和本基金合同的约定,本着诚实信用、勤勉尽责的原则管理和运用基金资产,在严格控制风险的基础上,为基金份额持有人谋求最大利益。本基金无重大违法、违规行为,本基金投资运作符合有关法规及基金合同的约定。

4.3 管理人对报告期内公平交易情况的专项说明

4.3.1 公平交易制度的执行情况

本基金管理人通过建立事前、事中和事后全程嵌入式的管控模式,保障公平交易制度的执行和实现。具体情况如下:

本基金管理人建立了内部公平交易管理规范 and 流程,公平交易管控覆盖公司所有业务类型、投资策略、投资品种,以及投资授权、研究分析、投资决策、交易执行等投资管理活动相关的各个环节。

本着“时间优先、价格优先”的原则,对同一证券有相同交易需求的投资组合采用交易系统内的公平交易模块,实现事中交易执行层面的公平管控。

对不同投资组合进行同向交易价差分析,具体方法为:在不同时间窗口(日内、3日内、5日内)下,对不同组合同一证券同向交易的平均价差率进行 T 检验。对于未通过 T 检验的交易,再根据同向交易占优比、交易价格、交易频率、交易数量和交易时间等进行具体分析,进一步判断是否存在重大利益输送的可能性。

对于反向交易,根据交易顺序、交易时间窗口跨度、交易价格、交易数量等综合判断交易是否涉及利益输送。

综上,本基金管理人通过事前的制度规范、事中的监控和事后的分析评估,严格执行了公平交易制度,公平对待旗下各投资组合。本报告期内,未出现违反公平交易制度的情况。

4.3.2 异常交易行为的专项说明

本报告期内,本基金未出现异常交易的情况。

本报告期内,本基金管理人管理的所有投资组合参与的交易所公开竞价同日反向交易成交较少的单边交易量超过该证券当日成交量的 5%的情况有 6 次,投资组合因投资策略与其他组合发生反向交易。基金管理人事前严格根据内部规定进行管控,事后对交易时点、交易数量、交易价差等多方面进行综合分析,未发现导致不公平交易和利益输送的异常交易行为。

此外,为防范基金经理兼任私募资产管理计划投资经理的潜在利益冲突,本基金管理人从投资指令、交易行为、交易监测等多方面,对兼任组合进行监控管理和分析评估。本报告期内兼任组合未出现违反公平交易或异常交易的情况。

4.4 管理人对报告期内基金的投资策略和业绩表现的说明

4.4.1 报告期内基金投资策略和运作分析

今年上半年,国民经济总体运行平稳,延续恢复态势。初步核算,上半年国内生产总值约 61.7 万亿元,同比增长 5.0%,其中一季度同比增长 5.3%,二季度增长 4.7%。生产端,上半年全国规模以上工业增加值同比增长 6.0%,装备制造业支撑作用明显;投资端,上半年全国固定资产投资(不含农户)同比增长 3.9%,其中基础设施投资增长 5.4%,制造业投资增长 9.5%,房地产开发投资下降 10.1%;消费端,上半年社会消费品零售总额同比增长 3.7%,服务消费增势较好。总体来看,上半年经济稳中向好,转型升级稳步推进,但国内有效需求依然有待提振,经济基础仍需巩固。

资本市场方面,上半年港股总体呈波动上行趋势。分阶段看,在经历开年调整之后,随着国内各项经济政策出台,1月下旬以来港股估值逐步修复;4月下旬开始,资金回流推动港股大幅上涨;5月下旬之后,市场情绪降温,港股有所回调。与 A 股类似,港股红利板块延续强势,优于市场整体。

转型前,本基金在报告期内按照被动投资的原则,采用完全复制法,实现了对标的指数的良好跟踪;转型后,本基金为 ETF 联接基金,在报告期内主要通过投资目标 ETF 基本实现了对底层指数的良好跟踪。

4.4.2 报告期内基金的业绩表现

本基金于 2024 年 06 月 12 日变更注册为汇添富中证港股通高股息投资交易型开放式指数证券投资基金联接基金(LOF)。转型前,本报告期汇添富中证港股通高股息投资指数(LOF) A 类份额净值增长率为 16.16%,同期业绩比较基准收益率为 17.23%。本报告期汇添富中证港股通高股息投资指数(LOF) C 类份额净值增长率为 16.04%,同期业绩比较基准收益率为 17.23%。转型后,本报告期汇添富中证港股通高股息投资 ETF 联接(LOF) A 类份额净值增长率为 1.21%,同期业绩比较基准收益率为-0.15%。本报告期汇添富中证港股通高股息投资 ETF 联接(LOF) C 类份额净值增长率为 1.19%,同期业绩比较基准收益率为-0.15%。

4.5 管理人对宏观经济、证券市场及行业走势的简要展望

展望下半年,随着政策效应逐步显现,国内经济有望继续巩固回升。

财政政策方面,超长期特别国债陆续发行落地,将逐步形成实物工作量;货币政策方面,稳增长方向持续发力,注重做好逆周期调节,三季度或将再度开启降准降息窗口;房地产政策方面,从中央到地方政策持续调整优化,房价下行有望迎来自然收敛,推动市场企稳。

资本市场方面,尽管经历了二季度的大幅上涨,但恒生指数估值仍处于历史低位,当前市场整体投资性价比较高;下半年基本面、资金面和情绪面均有望迎来积极变化,助力港股继续上行。港股红利资产在股息率方面相较 A 股红利资产具有比较优势,在外部环境不确定性依然较强而国内经济仍处弱复苏的背景下,港股红利资产有望延续较好表现。

作为被动投资的指数型基金,本基金将严格遵守基金合同,继续坚持既定的投资策略,积极采取有效方法严格控制跟踪误差。

4.6 管理人对报告期内基金估值程序等事项的说明

本基金管理人按照企业会计准则、中国证监会相关规定、中国证券投资基金业协会相关指引和基金合同关于估值的约定,对基金所持有的投资品种进行估值,并保持估值政策和程序的一贯性。

本基金管理人设有估值委员会,估值委员会负责构建估值决策体系、适时更新估值相关制度、指导并监督各类投资品种的估值程序。估值委员会由投资、研究、集中交易、合规稽核、风险管理、基金营运等部门中具有丰富从业经验和专业胜任能力的员工担任,且互相不存在直接的重大利益冲突。基金经理可参与估值委员会对于估值方法的讨论,但无最终决策

权，从而将其影响程度进行适当限制，保证基金估值的公平、合理。

基金日常估值由本基金管理人同本基金托管人一同进行，基金份额净值由管理人完成估值后，经托管人复核无误后由管理人对外公布。

4.7 管理人对报告期内基金利润分配情况的说明

本基金《基金合同》约定：在符合有关基金分红条件的前提下，本基金可进行基金收益分配，每次基金收益分配数额的确定原则为：使收益分配后各类基金份额的基金净值增长率尽可能贴近标的指数同期增长率；若《基金合同》生效不满 3 个月可不进行收益分配；本基金收益分配方式分两种：现金分红与红利再投资。登记在基金份额持有人开放式基金账户下的基金份额，投资者可选择现金红利或将现金红利自动转为对应类别的基金份额进行再投资；若投资者不选择，本基金默认的收益分配方式是现金分红。登记在基金份额持有人上海证券账户下的基金份额，只能选择现金分红的方式，具体权益分配程序等有关事项遵循上海证券交易所及中国证券登记结算有限责任公司的相关规定；同一类别内每一基金份额享有同等分配权。

本基金本报告期内未进行收益分配。

4.8 报告期内管理人对本基金持有人数或基金资产净值预警情形的说明

无。

§ 5 托管人报告

5.1 报告期内本基金托管人遵规守信情况声明

本报告期内，本基金托管人在对本基金的托管过程中，严格遵守《证券投资基金法》及其他法律法规和基金合同的有关规定，不存在任何损害基金份额持有人利益的行为，完全尽职尽责地履行了基金托管人应尽的义务。

5.2 托管人对报告期内本基金投资运作遵规守信、净值计算、利润分配等情况的说明

本报告期内，本基金的管理人——汇添富基金管理股份有限公司在本基金的投资运作、基金资产净值计算、基金份额申购赎回价格计算、基金费用开支等问题上，托管人未发现损害基金份额持有人利益的行为。

5.3 托管人对中期报告中财务信息等内容的真实、准确和完整发表意见

本托管人依法对汇添富基金管理股份有限公司编制和披露的本基金 2024 年中期报告中财务指标、净值表现、利润分配情况、财务会计报告、投资组合报告等内容进行了核查，以

上内容真实、准确和完整。

§ 6 半年度财务会计报告 (未经审计) (转型后)

6.1 资产负债表

会计主体: 汇添富中证港股通高股息投资交易型开放式指数证券投资基金联接基金 (LOF)

报告截止日: 2024 年 06 月 30 日

单位: 人民币元

资产	附注号	本期末 2024 年 06 月 30 日
资产:		
货币资金	6.4.7.1	26,091,766.44
结算备付金		2,094.29
存出保证金		136.09
交易性金融资产	6.4.7.2	354,516,444.35
其中: 股票投资		261,186,463.67
基金投资		92,319,250.00
债券投资		1,010,730.68
资产支持证券投资		-
贵金属投资		-
其他投资		-
衍生金融资产	6.4.7.3	-
买入返售金融资产	6.4.7.4	-
债权投资	6.4.7.5	-
其中: 债券投资		-
资产支持证券投资		-
其他投资		-
应收清算款		23,602,782.12
应收股利		5,141,820.36
应收申购款		3,863,262.68
递延所得税资产		-
其他资产	6.4.7.6	-
资产总计		413,218,306.33
负债和净资产	附注号	本期末 2024 年 06 月 30 日
负债:		
短期借款		-
交易性金融负债		-
衍生金融负债	6.4.7.3	-
卖出回购金融资产款		-
应付清算款		-

应付赎回款		3,313,110.31
应付管理人报酬		181,028.92
应付托管费		30,324.42
应付销售服务费		33,852.49
应付投资顾问费		-
应交税费		-
应付利润		-
递延所得税负债		-
其他负债	6.4.7.7	308,644.83
负债合计		3,866,960.97
净资产:		
实收基金	6.4.7.8	404,041,123.87
未分配利润	6.4.7.9	5,310,221.49
净资产合计		409,351,345.36
负债和净资产总计		413,218,306.33

注：1、报告截止日 2024 年 06 月 30 日，基金份额总额 404,041,123.87 份。本基金下属汇添富中证港股通高股息投资 ETF 联接 (LOF) A 基金份额净值 1.0213 元，基金份额总额 284,377,743.94 份；本基金下属汇添富中证港股通高股息投资 ETF 联接 (LOF) C 基金份额净值 0.9939 元，基金份额总额 119,663,379.93 份。

2、本基金合同于 2024 年 06 月 12 日生效，无上年度可比期间，因此资产负债表只列示 2024 年 06 月 30 日数据，特此说明。

6.2 利润表

会计主体：汇添富中证港股通高股息投资交易型开放式指数证券投资基金联接基金 (LOF)

本报告期：2024 年 06 月 12 日至 2024 年 06 月 30 日

单位：人民币元

项目	附注号	本期 2024 年 06 月 12 日 (基金合同生效日) 至 2024 年 06 月 30 日
一、营业总收入		4,863,035.09
1. 利息收入		19,022.16
其中：存款利息收入	6.4.7.10	19,022.16
债券利息收入		-
资产支持证券利息收入		-
买入返售金融资产收入		-
其他利息收入		-
2. 投资收益 (损失以“-”填列)		11,457,787.78
其中：股票投资收益	6.4.7.11	8,572,224.86
基金投资收益	6.4.7.12	-636.62

债券投资收益	6.4.7.13	1,020.27
资产支持证券投资收益	6.4.7.14	-
贵金属投资收益	6.4.7.15	-
衍生工具收益	6.4.7.16	-
股利收益	6.4.7.17	2,885,179.27
以摊余成本计量的金融资产终止确认产生的收益		-
其他投资收益		-
3. 公允价值变动收益 (损失以“-”号填列)	6.4.7.18	-6,633,818.48
4. 汇兑收益 (损失以“-”号填列)		-
5. 其他收入 (损失以“-”号填列)	6.4.7.19	20,043.63
减：二、营业总支出		144,393.11
1. 管理人报酬	6.4.10.2.1	92,808.45
其中：暂估管理人报酬		-
2. 托管费	6.4.10.2.2	18,561.70
3. 销售服务费		23,205.10
4. 投资顾问费		-
5. 利息支出		-
其中：卖出回购金融资产支出		-
6. 信用减值损失	6.4.7.20	-
7. 税金及附加		-
8. 其他费用	6.4.7.21	9,817.86
三、利润总额 (亏损总额以“-”号填列)		4,718,641.98
减：所得税费用		-
四、净利润 (净亏损以“-”号填列)		4,718,641.98
五、其他综合收益的税后净额		-
六、综合收益总额		4,718,641.98

注：本基金合同于 2024 年 06 月 12 日生效，本报表无上年度可比期间，特此说明。

6.3 净资产变动表

会计主体：汇添富中证港股通高股息投资交易型开放式指数证券投资基金联接基金 (LOF)

本报告期：2024 年 06 月 12 日 (基金合同生效日) 至 2024 年 06 月 30 日

单位：人民币元

项目	本期 2024 年 06 月 12 日 (基金合同生效日) 至 2024 年 06 月 30 日		
	实收基金	未分配利润	净资产合计
一、上期期末净资产	-	-	-
加：会计政策变更	-	-	-

二、本期期初净资产	408,786,895.05	723,694.29	409,510,589.34
三、本期增减变动额（减少以“-”号填列）	-4,745,771.18	4,586,527.20	-159,243.98
（一）、综合收益总额	-	4,718,641.98	4,718,641.98
（二）、本期基金份额交易产生的净资产变动数（净资产减少以“-”号填列）	-4,745,771.18	-132,114.78	-4,877,885.96
其中：1. 基金申购款	43,937,854.22	382,113.76	44,319,967.98
2. 基金赎回款	-48,683,625.40	-514,228.54	-49,197,853.94
（三）、本期向基金份额持有人分配利润产生的净资产变动（净资产减少以“-”号填列）	-	-	-
四、本期期末净资产	404,041,123.87	5,310,221.49	409,351,345.36

注：本基金合同于 2024 年 06 月 12 日生效，本报表无上年度可比期间，特此说明。

报表附注为财务报表的组成部分。

本报告 6.1 至 6.4 财务报表由下列负责人签署：

<u>张晖</u>	<u>李骁</u>	<u>雷青松</u>
基金管理人负责人	主管会计工作负责人	会计机构负责人

6.4 报表附注

6.4.1 基金基本情况

汇添富中证港股通高股息投资交易型开放式指数证券投资基金联接基金 (LOF) (以下简称“本基金”)，是由汇添富中证港股通高股息投资指数发起式证券投资基金 (LOF) 变更而来。原汇添富中证港股通高股息投资指数发起式证券投资基金 (LOF) 系经中国证券监督管理委员会 (以下简称“中国证监会”) 证监许可[2017]1528 号文《关于准予汇添富中证港股通高股息投资指数发起式证券投资基金 (LOF) 注册的批复》准予注册，由汇添富基金管理股份有限公司向社会公开募集。基金合同于 2017 年 11 月 24 日生效。首次设立基金募集规

模为 360,048,011.19 份基金份额，业经安永华明会计师事务所（特殊普通合伙）出具安永华明（2017）验字第 60466941_B41 号验资报告予以验证。

根据《关于汇添富中证港股通高股息投资指数发起式证券投资基金（LOF）转型为汇添富中证港股通高股息投资交易型开放式指数证券投资基金联接基金（LOF）并相应修订法律文件的公告》，为更好地满足投资者理财需求，根据《中华人民共和国证券投资基金法》、《公开募集证券投资基金运作管理办法》等法律法规的规定和《汇添富中证港股通高股息投资指数发起式证券投资基金（LOF）基金合同》的相关约定，经与基金托管人中国工商银行股份有限公司协商一致，履行适当程序后，汇添富中证港股通高股息投资指数发起式证券投资基金（LOF）转型为汇添富中证港股通高股息投资交易型开放式指数证券投资基金联接基金（LOF）。根据转型安排，修订后的《汇添富中证港股通高股息投资指数发起式证券投资基金（LOF）基金合同》自 2024 年 6 月 12 日起生效，《汇添富中证港股通高股息投资交易型开放式指数证券投资基金联接基金（LOF）基金合同》同日起失效。本基金为上市契约型开放式，存续期限不定。本基金的基金管理人为汇添富基金管理股份有限公司，注册登记机构为中国证券登记结算有限责任公司，基金托管人为中国工商银行股份有限公司。

本基金主要投资于目标 ETF、标的指数成份股、备选成份股。为更好地实现投资目标，基金还可投资于非成份股（包括港股通标的股票和中国证监会允许上市的股票等）、存托凭证、债券（包括国债、金融债券、企业债券、公司债券、央行票据、中期票据、短期融资券、超短期融资券、次级债券、政府支持债券、政府支持机构债券、地方政府债券、可交换债券、可转换债券（分离交易可转债）、中小企业私募债券等）、资产支持证券、债券回购、同业存单、银行存款（包括定期存款、协议存款及其他银行存款）、货币市场工具、金融衍生工具（包括股指期货、权证、股票期权等）以及法律法规或中国证监会允许基金投资的其他金融工具（但须符合中国证监会的相关规定）。如法律法规或监管机构以后允许基金投资其他品种，基金管理人在履行适当程序后，可以将其纳入投资范围。本基金可通过港股通投资于标的指数成份股、备选成份股，若未来港股通业务规则发生变化或者出现法律法规或监管部门允许的其他投资模式，基金管理人可在履行适当程序后进行相应调整。基金的投资组合比例为：本基金投资于目标 ETF 比例不低于基金资产净值的 90%，每个交易日日终在扣除股指期货和股票期权合约需缴纳的交易保证金后，现金或到期日在一年以内的政府债券的投资比例合计不低于基金资产净值的 5%，本基金所指的现金类资产范围不包括结算备付金、存出保证金、应收申购款等资金类别。如法律法规或监管机构变更投资品种的投资比例限制，基金管理人在履行适当程序后，可以调整上述投资品种的投资比例。本基金通过投资于目标 ETF，

紧密跟踪标的指数，追求跟踪偏离度和跟踪误差的最小化。本基金的业绩比较基准为：中证港股通高股息投资指数收益率×95%（经估值汇率调整后）+银行活期存款利率（税后）×5%。

6.4.2 会计报表的编制基础

本财务报表系按照财政部颁布的《企业会计准则——基本准则》以及其后颁布及修订的具体会计准则、应用指南、解释以及《资产管理产品相关会计处理规定》和其他相关规定（统称“企业会计准则”）编制，同时，在信息披露和估值方面，也参考了中国证监会颁布的《中国证券监督管理委员会关于证券投资基金估值业务的指导意见》、《公开募集证券投资基金信息披露管理办法》、《证券投资基金信息披露内容与格式准则》第3号《半年度报告的内容与格式》、《证券投资基金信息披露编报规则》第3号《会计报表附注的编制及披露》、《证券投资基金信息披露 XBRL 模板第3号〈年度报告和中期报告〉》以及中国证监会和中国证券投资基金业协会颁布的其他相关规定。

本财务报表以本基金持续经营为基础列报。

6.4.3 遵循企业会计准则及其他有关规定的声明

本财务报表符合企业会计准则的要求，真实、完整地反映了本基金于2024年06月30日的财务状况以及2024年06月12日（基金合同生效日）至2024年06月30日的经营成果和净值变动情况。

6.4.4 重要会计政策和会计估计

6.4.4.1 会计年度

本基金会计年度采用公历年度，即每年自1月1日起至12月31日止。本期财务报表的实际编制期间系2024年06月12日（基金合同生效日）至2024年06月30日止。

6.4.4.2 记账本位币

本基金记账本位币和编制本财务报表所采用的货币均为人民币。除有特别说明外，均以人民币元为单位表示。

6.4.4.3 金融资产和金融负债的分类

金融工具是指形成本基金的金融资产（或负债），并形成其他单位的金融负债（或资产）或权益工具的合同。

（1）金融资产分类

本基金的金融资产于初始确认时根据管理金融资产的业务模式和金融资产的合同现金流量特征分类为：以公允价值计量且其变动计入当期损益的金融资产、以摊余成本计量的金

融资产；

(2) 金融负债分类

本基金的金融负债于初始确认时分类为：以公允价值计量且其变动计入当期损益的金融负债、以摊余成本计量的金融负债。

6.4.4.4 金融资产和金融负债的初始确认、后续计量和终止确认

本基金于成为金融工具合同的一方时确认一项金融资产或金融负债。

划分为以公允价值计量且其变动计入当期损益的金融资产和金融负债，以及不作为有效套期工具的衍生工具，按照取得时的公允价值作为初始确认金额，相关的交易费用在发生时计入当期损益；

划分为以摊余成本计量的金融资产和金融负债，按照取得时的公允价值作为初始确认金额，相关交易费用计入其初始确认金额；

对于以公允价值计量且其变动计入当期损益的金融资产，采用公允价值进行后续计量，所有公允价值变动计入当期损益；

对于以摊余成本计量的金融资产，采用实际利率法确认利息收入，其终止确认、修改或减值产生的利得或损失，均计入当期损益；

本基金以预期信用损失为基础，对以摊余成本计量的金融资产进行减值处理并确认损失准备。对于不含重大融资成分的应收款项，本基金运用简化计量方法，按照相当于整个存续期内的预期信用损失金额计量损失准备。除上述采用简化计量方法以外的金融资产，本基金在每个估值日评估其信用风险自初始确认后是否已经显著增加，如果信用风险自初始确认后未显著增加，处于第一阶段，本基金按照相当于未来 12 个月内预期信用损失的金额计量损失准备，并按照账面余额和实际利率计算利息收入；如果信用风险自初始确认后已显著增加但尚未发生信用减值的，处于第二阶段，本基金按照相当于整个存续期内预期信用损失的金额计量损失准备，并按照账面余额和实际利率计算利息收入；如果初始确认后发生信用减值的，处于第三阶段，本基金按照相当于整个存续期内预期信用损失的金额计量损失准备，并按照摊余成本和实际利率计算利息收入；

本基金在每个估值日评估相关金融工具的信用风险自初始确认后是否已显著增加。本基金以单项金融工具或者具有相似信用风险特征的金融工具组合为基础，通过比较金融工具在估值日发生违约的风险与在初始确认日发生违约的风险，以确定金融工具预计存续期内发生违约风险的变化情况；

本基金计量金融工具预期信用损失的方法反映的因素包括：通过评价一系列可能的结果

而确定的无偏概率加权平均金额、货币时间价值，以及在估值日无须付出不必要的额外成本或努力即可获得的有关过去事项、当前状况以及未来经济状况预测的合理且有依据的信息；

当对金融资产预期未来现金流量具有不利影响的一项或多项事件发生时，该金融资产成为已发生信用减值的金融资产；

当本基金不再合理预期能够全部或部分收回金融资产合同现金流量时，本基金直接减记该金融资产的账面余额；

当收取该金融资产现金流量的合同权利终止，或该收取金融资产现金流量的权利已转移，且符合金融资产转移的终止确认条件的，金融资产将终止确认；

本基金已将金融资产所有权上几乎所有的风险和报酬转移给转入方的，终止确认该金融资产；保留了金融资产所有权上几乎所有的风险和报酬的，不终止确认该金融资产；本基金既没有转移也没有保留金融资产所有权上几乎所有的风险和报酬的，分别下列情况处理：放弃了对该金融资产控制的，终止确认该金融资产并确认产生的资产和负债；未放弃对该金融资产控制的，按照其继续涉入所转移金融资产的程度确认有关金融资产，并相应确认有关负债。

对于以公允价值计量且其变动计入当期损益的金融负债(含交易性金融负债和衍生金融负债)，按照公允价值进行后续计量，所有公允价值变动均计入当期损益。对于以摊余成本计量的金融负债，采用实际利率法，按照摊余成本进行后续计量。如果金融负债的责任已履行、撤销或届满，则对金融负债进行终止确认。

6.4.4.5 金融资产和金融负债的估值原则

公允价值，是指市场参与者在计量日发生的有序交易中，出售一项资产所能收到或者转移一项负债所需支付的价格。本基金以公允价值计量相关资产或负债，假定出售资产或者转移负债的有序交易在相关资产或负债的主要市场进行；不存在主要市场的，本基金假定该交易在相关资产或负债的最有利市场进行。主要市场(或最有利市场)是本基金在计量日能够进入的交易市场。本基金采用市场参与者在对该资产或负债定价时为实现其经济利益最大化所使用的假设。

在财务报表中以公允价值计量或披露的资产和负债，根据对公允价值计量整体而言具有重要意义的最低层次输入值，确定所属的公允价值层次：第一层次输入值，在计量日能够取得的相同资产或负债在活跃市场上未经调整的报价；第二层次输入值，除第一层次输入值外相关资产或负债直接或间接可观察的输入值；第三层次输入值，相关资产或负债的不可观察输入值。

每个资产负债表日,本基金对在财务报表中确认的持续以公允价值计量的资产和负债进行重新评估,以确定是否在公允价值计量层次之间发生转换。

本基金持有的以公允价值计量且其变动计入当期损益的金融资产和金融负债按如下原则确定公允价值并进行估值:

(1) 存在活跃市场的金融工具,按照估值日能够取得的相同资产或负债在活跃市场上未经调整的报价作为公允价值;估值日无报价且最近交易日后未发生影响公允价值计量的重大事件的,应采用最近交易日的报价确定公允价值。有充足证据表明估值日或最近交易日的报价不能真实反映公允价值的,应对报价进行调整,确定公允价值。

与上述投资品种相同,但具有不同特征的,应以相同资产或负债的公允价值为基础,并在估值技术中考虑不同特征因素的影响。特征是指对资产出售或使用的限制等,如果该限制是针对资产持有者的,那么在估值技术中不应将该限制作为特征考虑。此外,基金管理人不应考虑因大量持有相关资产或负债所产生的溢价或折价;

(2) 不存在活跃市场的金融工具,应采用在当前情况下适用并且有足够可利用数据和其他信息支持的估值技术确定公允价值。采用估值技术确定公允价值时,应优先使用可观察输入值,只有在无法取得相关资产或负债可观察输入值或取得不切实可行的情况下,才使用不可观察输入值;

(3) 如有确凿证据表明按上述方法进行估值不能客观反映其公允价值的,基金管理人可根据具体情况与基金托管人商定后,按最能反映公允价值的方法估值;

(4) 如有新增事项,按国家最新规定估值。

6.4.4.6 金融资产和金融负债的抵销

当本基金具有抵销已确认金融资产和金融负债的法定权利,且该种法定权利现在是可执行的,同时本基金计划以净额结算或同时变现该金融资产和清偿该金融负债时,金融资产和金融负债以相互抵销后的金额在资产负债表内列示。除此以外,金融资产和金融负债在资产负债表内分别列示,不予相互抵销。

6.4.4.7 实收基金

实收基金为对外发行的基金份额总额所对应的金额。由于申购和赎回引起的实收基金变动分别于基金申购确认日及基金赎回确认日确认。上述申购和赎回分别包括基金转换所引起的转入基金的实收基金增加和转出基金的实收基金减少。

6.4.4.8 损益平准金

损益平准金包括已实现损益平准金和未实现损益平准金。已实现损益平准金指在申购或

赎回基金份额时，申购或赎回款项中包含的按累计未分配的已实现收益/（损失）占基金净值比例计算的金额。未实现损益平准金指在申购或赎回基金份额时，申购或赎回款项中包含的按累计未实现利得/（损失）占基金净值比例计算的金额。损益平准金于基金申购确认日或基金赎回确认日确认。

未实现损益平准金与已实现损益平准金均在“损益平准金”科目中核算，并于期末全额转入“未分配利润/（累计亏损）”。

6.4.4.9 收入/（损失）的确认和计量

(1) 存款利息收入按存款的本金与适用的利率逐日计提的金额入账。若提前支取定期存款，按协议规定的利率及持有期重新计算存款利息收入，并根据提前支取所实际收到的利息收入与账面已确认的利息收入的差额确认利息损失，列入利息收入减项，存款利息收入以净额列示；

(2) 交易性金融资产在买入/卖出的成交日发生的交易费用，计入投资收益；

债券投资和资产支持证券投资持有期间，按证券票面价值与票面利率或内含票面利率或合同利率计算的金额扣除适用情况下的相关税费后的净额确认为投资收益，在证券实际持有期内逐日计提；

处置交易性金融资产的投资收益于成交日确认，并按成交金额与该交易性金融资产的账面余额的差额扣除适用情况下的相关税费后的净额入账，同时转出已确认的公允价值变动收益；

(3) 股利收益于除息日确认，并按发行人宣告的分红派息比例计算的金额扣除适用情况下的相关税费后的净额入账；

(4) 处置衍生工具的投资收益于成交日确认，并按处置衍生工具成交金额与其成本的差额扣除适用情况下的相关税费后的净额入账，同时转出已确认的公允价值变动收益；

(5) 买入返售金融资产收入，按实际利率法确认利息收入，在回购期内逐日计提；

(6) 公允价值变动收益系本基金持有的以公允价值计量且其变动计入当期损益的金融资产、以公允价值计量且其变动计入当期损益的金融负债等公允价值变动形成的应计入当期损益的利得或损失；

(7) 转融通证券出借业务利息收入按出借起始日证券账面价值及出借费率计算的金额扣除适用情况下的相关税费后的净额，在转融通证券实际出借期间内逐日计提。因借入人未能按期归还产生的罚息，实际发生时扣除适用情况下的相关税费后的净额计入转融通证券出借业务利息收入；

(8) 其他收入在经济利益很可能流入从而导致资产增加或者负债减少、且经济利益的流入额能够可靠计量时确认。

6.4.4.10 费用的确认和计量

本基金的管理人报酬、托管费和销售服务费等费用按照权责发生制原则，在本基金接受相关服务的期间计入当期损益。

以摊余成本计量的金融负债在持有期间确认的利息支出按实际利率法计算，实际利率法与直线法差异较小的则按直线法计算。

6.4.4.11 基金的收益分配政策

1、在符合有关基金分红条件的前提下，本基金可进行基金收益分配，每次基金收益分配数额的确定原则为：使收益分配后各类基金份额的基金净值增长率尽可能贴近标的指数同期增长率；若《基金合同》生效不满 3 个月可不进行收益分配；

2、本基金收益分配方式分两种：现金分红与红利再投资。登记在基金份额持有人开放式基金账户下的基金份额，投资者可选择现金红利或将现金红利自动转为对应类别的基金份额进行再投资；若投资者不选择，本基金默认的收益分配方式是现金分红。登记在基金份额持有人上海证券账户下的基金份额，只能选择现金分红的方式，具体权益分配程序等有关事项遵循上海证券交易所及中国证券登记结算有限责任公司的相关规定；

3、同一类别内每一基金份额享有同等分配权；

4、法律法规或监管机关另有规定的，从其规定。

6.4.4.12 外币交易

外币交易按交易发生日的即期汇率将外币金额折算为人民币金额。

以公允价值计量的外币非货币性项目，于估值日采用估值日的即期汇率折算为人民币，所产生的折算差额直接计入公允价值变动损益科目。

6.4.5 会计政策和会计估计变更以及差错更正的说明

6.4.5.1 会计政策变更的说明

本基金本报告期无会计政策变更。

6.4.5.2 会计估计变更的说明

本基金本报告期无会计估计变更。

6.4.5.3 差错更正的说明

本基金本报告期无重大会计差错的内容和更正金额。

6.4.6 税项

1. 印花税

经国务院批准，财政部、国家税务总局研究决定，自 2008 年 4 月 24 日起，调整证券（股票）交易印花税税率，由原先的 3% 调整为 1%；根据财政部、税务总局公告 2023 年第 39 号《关于减半征收证券交易印花税的公告》的规定，自 2023 年 8 月 28 日起，证券交易印花税实施减半征收；

经国务院批准，财政部、国家税务总局研究决定，自 2008 年 9 月 19 日起，调整由出让方按证券（股票）交易印花税税率缴纳印花税，受让方不再征收，税率不变；

根据财政部、国家税务总局财税[2005]103 号文《关于股权分置试点改革有关税收政策问题的通知》的规定，股权分置改革过程中因非流通股股东向流通股股东支付对价而发生的股权转让，暂免征收印花税。

2. 增值税

根据财政部、国家税务总局财税[2016]36 号文《关于全面推开营业税改增值税试点的通知》的规定，经国务院批准，自 2016 年 5 月 1 日起在全国范围内全面推开营业税改征增值税试点，金融业纳入试点范围，由缴纳营业税改为缴纳增值税。对证券投资基金（封闭式证券投资基金，开放式证券投资基金）管理人运用基金买卖股票、债券的转让收入免征增值税；国债、地方政府债利息收入以及金融同业往来利息收入免征增值税；存款利息收入不征收增值税；

根据财政部、国家税务总局财税[2016]46 号文《关于进一步明确全面推开营改增试点金融业有关政策的通知》的规定，金融机构开展的质押式买入返售金融商品业务及持有政策性金融债券取得的利息收入属于金融同业往来利息收入；

根据财政部、国家税务总局财税[2016]70 号文《关于金融机构同业往来等增值税政策的补充通知》的规定，金融机构开展的买断式买入返售金融商品业务、同业存款、同业存单以及持有金融债券取得的利息收入属于金融同业往来利息收入；

根据财政部、国家税务总局财税[2016]140 号文《关于明确金融、房地产开发、教育辅助服务等增值税政策的通知》的规定，本基金运营过程中发生的增值税应税行为，以本基金的基金管理人为增值税纳税人；

根据财政部、国家税务总局财税[2017]56 号文《关于资管产品增值税有关问题的通知》的规定，证券投资基金的基金管理人运营证券投资基金过程中发生的增值税应税行为，暂适用简易计税方法，按照 3% 的征收率缴纳增值税。对证券投资基金在 2018 年 1 月 1 日前运营

过程中发生的增值税应税行为，未缴纳增值税的，不再缴纳；已缴纳增值税的，已纳税额从证券投资基金的基金管理人以后月份的增值税应纳税额中抵减。

3. 城市维护建设税、教育费附加、地方教育附加

根据《中华人民共和国城市维护建设税法》、《征收教育费附加的暂行规定（2011 年修订）》及相关地方教育附加的征收规定，凡缴纳消费税、增值税、营业税的单位和个人，都应当依照规定缴纳城市维护建设税、教育费附加（除按照相关规定缴纳农村教育事业费附加的单位外）及地方教育费附加。

4. 企业所得税

根据财政部、国家税务总局财税[2004]78 号文《关于证券投资基金税收政策的通知》的规定，自 2004 年 1 月 1 日起，对证券投资基金（封闭式证券投资基金，开放式证券投资基金）管理人运用基金买卖股票、债券的差价收入，继续免征企业所得税；

根据财政部、国家税务总局财税[2005]103 号文《关于股权分置试点改革有关税收政策问题的通知》的规定，股权分置改革中非流通股股东通过对价方式向流通股股东支付的股份、现金等收入，暂免征收流通股股东应缴纳的企业所得税；

根据财政部、国家税务总局财税[2008]1 号文《关于企业所得税若干优惠政策的通知》的规定，对证券投资基金从证券市场中取得的收入，包括买卖股票、债券的差价收入，股权的股息、红利收入，债券的利息收入及其他收入，暂不征收企业所得税。

5. 个人所得税

根据财政部、国家税务总局财税[2005]103 号文《关于股权分置试点改革有关税收政策问题的通知》的规定，股权分置改革中非流通股股东通过对价方式向流通股股东支付的股份、现金等收入，暂免征收流通股股东应缴纳的个人所得税；

根据财政部、国家税务总局财税[2008]132 号文《财政部、国家税务总局关于储蓄存款利息所得有关个人所得税政策的通知》的规定，自 2008 年 10 月 9 日起，对储蓄存款利息所得暂免征收个人所得税；

根据财政部、国家税务总局、中国证监会财税[2012]85 号文《关于实施上市公司股息红利差别化个人所得税政策有关问题的通知》的规定，自 2013 年 1 月 1 日起，证券投资基金从公开发行和转让市场取得的上市公司股票，持股期限在 1 个月以内（含 1 个月）的，其股息红利所得全额计入应纳税所得额；持股期限在 1 个月以上至 1 年（含 1 年）的，暂减按 50% 计入应纳税所得额；持股期限超过 1 年的，暂减按 25% 计入应纳税所得额。上述所得统一适用 20% 的税率计征个人所得税；

根据财政部、国家税务总局、中国证监会财税[2015]101号文《关于上市公司股息红利差别化个人所得税政策有关问题的通知》的规定，自2015年9月8日起，证券投资基金从公开发行和转让市场取得的上市公司股票，持股期限超过1年的，股息红利所得暂免征收个人所得税。

6. 境外投资

本基金运作过程中涉及的境外投资的税项问题，根据财政部、国家税务总局、中国证监会财税[2014]81号文《关于沪港股票市场交易互联互通机制试点有关税收政策的通知》、财税[2016]127号文《关于深港股票市场交易互联互通机制试点有关税收政策的通知》及其他境内外相关税务法规的规定和实务操作执行。

6.4.7 重要财务报表项目的说明

6.4.7.1 货币资金

单位：人民币元

项目	本期末 2024年06月30日
活期存款	26,091,766.44
等于：本金	26,089,130.63
加：应计利息	2,635.81
减：坏账准备	-
定期存款	-
等于：本金	-
加：应计利息	-
减：坏账准备	-
其中：存款期限1个月以内	-
存款期限1-3个月	-
存款期限3个月以上	-
其他存款	-
等于：本金	-
加：应计利息	-
减：坏账准备	-
合计	26,091,766.44

6.4.7.2 交易性金融资产

单位：人民币元

项目	本期末 2024年06月30日			
	成本	应计利息	公允价值	公允价值变动
股票	244,972,886.74	-	261,186,463.67	16,213,576.93

贵金属投资-金交所黄金合约	-	-	-	-
债券	交易所市场	1,001,990.00	8,430.68	1,010,730.68
	银行间市场	-	-	-
	其他	-	-	-
	合计	1,001,990.00	8,430.68	1,010,730.68
资产支持证券	-	-	-	-
基金	93,447,811.45	-	92,319,250.00	-1,128,561.45
其他	-	-	-	-
合计	339,422,688.19	8,430.68	354,516,444.35	15,085,325.48

6.4.7.3 衍生金融资产/负债

6.4.7.3.1 衍生金融资产/负债期末余额

注：本基金本报告期末无衍生金融资产/负债余额。

6.4.7.4 买入返售金融资产

6.4.7.4.1 各项买入返售金融资产期末余额

注：本基金本报告期末未持有买入返售金融资产。

6.4.7.4.2 期末买断式逆回购交易中取得的债券

注：本基金本报告期末未持有买断式逆回购交易中取得的债券。

6.4.7.5 债权投资

6.4.7.5.1 债权投资情况

注：本基金无债权投资。

6.4.7.5.2 债权投资减值准备计提情况

注：本基金不存在债权投资减值准备计提情况。

6.4.7.6 其他资产

注：本基金本报告期末无其他资产余额。

6.4.7.7 其他负债

单位：人民币元

项目	本期末 2024年06月30日
应付券商交易单元保证金	-
应付赎回费	-
应付证券出借违约金	-
应付交易费用	215,467.12
其中：交易所市场	215,467.12
银行间市场	-

应付利息	-
应付审计费	22,376.90
应付信息披露费	59,672.34
应付指数使用费	11,128.47
应付账户维护费	-
应付汇划费	-
应付上市费	-
应付持有人大会费-公证费	-
应付持有人大会费-律师费	-
应付或有管理费	-
其他	-
合计	308,644.83

6.4.7.8 实收基金

金额单位：人民币元

汇添富中证港股通高股息投资 ETF 联接 (LOF) A		
项目	本期 2024 年 06 月 12 日 (基金合同生效日) 至 2024 年 06 月 30 日	
	基金份额 (份)	账面金额
基金合同生效日	297,225,480.91	297,225,480.91
本期申购	22,313,062.04	22,313,062.04
本期赎回 (以“-”号填列)	-35,160,799.01	-35,160,799.01
基金拆分/份额折算前	-	-
基金拆分/份额折算调整	-	-
本期申购	-	-
本期赎回 (以“-”号填列)	-	-
本期末	284,377,743.94	284,377,743.94
汇添富中证港股通高股息投资 ETF 联接 (LOF) C		
项目	本期 2024 年 06 月 12 日 (基金合同生效日) 至 2024 年 06 月 30 日	
	基金份额 (份)	账面金额
基金合同生效日	111,561,414.14	111,561,414.14
本期申购	21,624,792.18	21,624,792.18
本期赎回 (以“-”号填列)	-13,522,826.39	-13,522,826.39
基金拆分/份额折算前	-	-

基金拆分/份额折算调整	-	-
本期申购	-	-
本期赎回 (以“-”号填列)	-	-
本期末	119,663,379.93	119,663,379.93

注：申购含红利再投、转换入份额，赎回含转换出份额。

6.4.7.9 未分配利润

单位：人民币元

汇添富中证港股通高股息投资 ETF 联接 (LOF) A			
项目	已实现部分	未实现部分	未分配利润合计
基金合同生效日	-56,681,677.10	59,386,805.07	2,705,127.97
本期利润	8,173,538.50	-4,627,223.95	3,546,314.55
本期基金份额交易产生的变动数	2,502,179.58	-2,709,050.40	-206,870.82
其中：基金申购款	-3,934,835.24	4,414,231.42	479,396.18
基金赎回款	6,437,014.82	-7,123,281.82	-686,267.00
本期已分配利润	-	-	-
本期末	-46,005,959.02	52,050,530.72	6,044,571.70
汇添富中证港股通高股息投资 ETF 联接 (LOF) C			
项目	已实现部分	未实现部分	未分配利润合计
基金合同生效日	-23,387,376.26	21,405,942.58	-1,981,433.68
本期利润	3,178,921.96	-2,006,594.53	1,172,327.43
本期基金份额交易产生的变动数	-1,533,262.07	1,608,018.11	74,756.04
其中：基金申购款	-4,268,992.48	4,171,710.06	-97,282.42
基金赎回款	2,735,730.41	-2,563,691.95	172,038.46
本期已分配利润	-	-	-
本期末	-21,741,716.37	21,007,366.16	-734,350.21

6.4.7.10 存款利息收入

单位：人民币元

项目	本期
	2024 年 06 月 12 日 (基金合同生效日) 至 2024 年 06 月 30 日
活期存款利息收入	5,407.60
定期存款利息收入	-
其他存款利息收入	-
结算备付金利息收入	9,542.46
其他	4,072.10
合计	19,022.16

注：“其他”为直销申购款利息收入和结算保证金利息收入。

6.4.7.11 股票投资收益

6.4.7.11.1 股票投资收益——股票投资收益项目构成

单位：人民币元

项目	本期
	2024 年 06 月 12 日 (基金合同生效日) 至 2024 年 06 月 30 日
股票投资收益——买卖股票差价收入	8,572,224.86
股票投资收益——赎回差价收入	-
股票投资收益——申购差价收入	-
股票投资收益——证券出借差价收入	-
合计	8,572,224.86

6.4.7.11.2 股票投资收益——买卖股票差价收入

单位：人民币元

项目	本期
	2024 年 06 月 12 日 (基金合同生效日) 至 2024 年 06 月 30 日
卖出股票成交总额	98,310,086.49
减：卖出股票成本总额	89,543,071.57
减：交易费用	194,790.06
买卖股票差价收入	8,572,224.86

6.4.7.11.3 股票投资收益——申购差价收入

单位：人民币元

项目	本期
	2024 年 06 月 12 日 (基金合同生效日) 至 2024 年 06 月 30 日
申购基金份额总额	76,329,575.27
减：现金支付申购款总额	76,329,575.27
减：申购股票成本总额	-

减：交易费用	-
申购差价收入	-

6.4.7.12 基金投资收益

单位：人民币元

项目	本期 2024 年 06 月 12 日（基金合同生效日）至 2024 年 06 月 30 日
卖出/赎回基金成交总额	-
减：卖出/赎回基金成本总额	-
减：买卖基金差价收入应缴纳增值 税额	-
减：交易费用	636.62
基金投资收益	-636.62

6.4.7.13 债券投资收益

6.4.7.13.1 债券投资收益项目构成

单位：人民币元

项目	本期 2024 年 06 月 12 日（基金合同生效日）至 2024 年 06 月 30 日
债券投资收益——利息收入	1,020.27
债券投资收益——买卖债券(债转股及 债券到期兑付) 差价收入	-
债券投资收益——赎回差价收入	-
债券投资收益——申购差价收入	-
合计	1,020.27

6.4.7.13.2 债券投资收益——买卖债券差价收入

注：本基金本报告期无买卖债券差价收入。

6.4.7.14 资产支持证券投资收益

6.4.7.14.1 资产支持证券投资收益项目构成

注：本基金本报告期无资产支持证券投资收益。

6.4.7.14.2 资产支持证券投资收益——买卖资产支持证券差价收入

注：本基金本报告期无买卖资产支持证券差价收入。

6.4.7.15 贵金属投资收益

注：本基金本报告期无贵金属投资收益。

6.4.7.16 衍生工具收益

6.4.7.16.1 衍生工具收益——买卖权证差价收入

注：本基金本报告期无买卖权证差价收入。

6.4.7.16.2 衍生工具收益——其他投资收益

注：本基金本报告期无衍生工具其他投资收益。

6.4.7.17 股利收益

单位：人民币元

项目	本期
	2024年06月12日（基金合同生效日）至2024年06月30日
股票投资产生的股利收益	2,885,179.27
其中：证券出借权益补偿收入	-
基金投资产生的股利收益	-
合计	2,885,179.27

6.4.7.18 公允价值变动收益

单位：人民币元

项目名称	本期
	2024年06月12日（基金合同生效日）至2024年06月30日
1. 交易性金融资产	-6,633,818.48
——股票投资	-5,505,257.03
——债券投资	-
——资产支持证券投资	-
——基金投资	-1,128,561.45
——贵金属投资	-
——其他	-
2. 衍生工具	-
——权证投资	-
——期货投资	-
3. 其他	-
减：应税金融商品公允价值变动产生的预估增值税	-
合计	-6,633,818.48

6.4.7.19 其他收入

单位：人民币元

项目	本期
	2024年06月12日（基金合同生效日）至2024年06月30日

基金赎回费收入	20,043.63
替代损益	-
其他	-
合计	20,043.63

6.4.7.20 信用减值损失

注：本基金本报告期无信用减值损失。

6.4.7.21 其他费用

单位：人民币元

项目	本期 2024年06月12日（基金合同生效日）至2024年06月30日
审计费用	2,336.05
信息披露费	6,229.53
证券出借违约金	-
账户维护费	-
银行费用	-
指数使用费	-
持有人大会-公证费	-
持有人大会-律师费	-
开户费	-
上市费	-
或有管理费	-
其他	1,252.28
合计	9,817.86

6.4.8 或有事项、资产负债表日后事项的说明

6.4.8.1 或有事项

截至资产负债表日，本基金无需要披露的重大或有事项。

6.4.8.2 资产负债表日后事项

截至财务报表批准日，本基金无需要披露的资产负债表日后事项。

6.4.9 关联方关系

6.4.9.1 本报告期存在控制关系或其他重大利害关系的关联方发生变化的情况

根据《公开募集证券投资基金管理人监督管理办法》《基金管理公司子公司管理规定》等法律法规的有关规定，经中国证券监督管理委员会同意，汇添富基金管理股份有限公司

(以下简称“本公司”)已受让汇添富资本管理有限公司持有的汇添富投资管理有限公司(以下简称“汇添富投资”)全部股权。汇添富投资已由本公司的“全资子公司的全资子公司”变更为“全资子公司”。

6.4.9.2 本报告期与基金发生关联交易的各关联方

关联方名称	与本基金的关系
汇添富基金管理股份有限公司	基金管理人, 基金销售机构
中国工商银行股份有限公司 (“工商银行”)	基金托管人, 基金代销机构
东方证券股份有限公司 (“东方证券”)	基金管理人的股东, 基金代销机构
汇添富资本管理有限公司	基金管理人的全资子公司
汇添富中证港股通高股息投资交易型开放式指数证券投资基金	本基金是该基金的联接基金

注: 以下关联交易均在正常业务范围内按一般商业条款订立。

6.4.10 本报告期及上年度可比期间的关联方交易

6.4.10.1 通过关联方交易单元进行的交易

6.4.10.1.1 股票交易

金额单位: 人民币元

关联方名称	本期 2024 年 06 月 12 日 (基金合同生效日) 至 2024 年 06 月 30 日	
	成交金额	占当期股票成交总额的比例 (%)
东方证券	16,305,725.62	16.59

6.4.10.1.2 债券交易

注: 本基金本报告期未通过关联方交易单元进行债券交易。

6.4.10.1.3 债券回购交易

注: 本基金本报告期未通过关联方交易单元进行债券回购交易。

6.4.10.1.4 基金交易

金额单位: 人民币元

关联方名称	本期 2024 年 06 月 12 日 (基金合同生效日) 至 2024 年 06 月 30 日	
	成交金额	占当期基金成交总额的比例 (%)

东方证券	15,914,414.60	100.00
------	---------------	--------

6.4.10.1.5 权证交易

注：本基金本报告期未通过关联方交易单元进行权证交易。

6.4.10.1.6 应支付关联方的佣金

金额单位：人民币元

关联方名称	本期 2024 年 06 月 12 日 (基金合同生效日) 至 2024 年 06 月 30 日			
	当期佣金	占当期佣金总量的比例 (%)	期末应付佣金余额	占期末应付佣金总额的比例 (%)
东方证券	13,044.65	16.59	149,863.55	69.55

注：上述佣金的计算方式按相关协议约定的佣金率计算。上述佣金与应支付非关联方交易佣金的计算方式、佣金计算比率不存在差异，具有公允性。该类佣金协议的服务范围还包括佣金收取方为本基金提供的证券投资研究成果（被动股票型基金不适用）。

6.4.10.2 关联方报酬

6.4.10.2.1 基金管理费

单位：人民币元

项目	本期 2024 年 06 月 12 日 (基金合同生效日) 至 2024 年 06 月 30 日
当期发生的基金应支付的管理费	92,808.45
其中：应支付销售机构的客户维护费	16,465.07
应支付基金管理人的净管理费	76,343.38

注：本基金基金财产中投资于目标 ETF 的部分不收取管理费。本基金的管理费按前一日基金资产净值扣除所持有目标 ETF 份额所对应的资产净值后余额（若为负数，则取 0）的 0.50% 年费率计提。管理费的计算方法如下：

$$H = E \times 0.50\% \div \text{当年天数}$$

H 为每日应计提的基金管理费

E 为前一日的基金资产净值扣除所持有目标 ETF 份额所对应的资产净值后的余额，若为负数，则 E 取 0

基金管理费每日计算，逐日累计至每月月末，按月支付，由基金管理人向基金托管人发送基金管理费划付指令，经基金托管人复核后于次月首日起 2 个工作日内从基金财产中一次性支付给基金管理人。若遇法定节假日、休息日或不可抗力致使无法按时支付的，顺延至法定

节假日、休息日结束之日起 2 个工作日内或不可抗力情形消除之日起 2 个工作日内支付。
 对于基金中基金、ETF 联接基金等特殊类型的基金产品，由于本基金管理人对基金财产中持有的本基金管理人自身管理的基金部分或基金财产中投资于目标 ETF 的部分不收取管理费，但客户维护费的收取标准并不调减，可能出现净管理费为负值的情况。

6.4.10.2.2 基金托管费

单位：人民币元

项目	本期
	2024 年 06 月 12 日（基金合同生效日）至 2024 年 06 月 30 日
当期发生的基金应支付的托管费	18,561.70

注：本基金基金财产中投资于目标 ETF 的部分不收取托管费。本基金的托管费按前一日基金资产净值扣除所持有目标 ETF 份额所对应的资产净值后余额（若为负数，则取 0）的 0.10% 年费率计提。托管费的计算方法如下：

$$H = E \times 0.10\% \div \text{当年天数}$$

H 为每日应计提的基金托管费

E 为前一日的基金资产净值扣除所持有目标 ETF 份额所对应的资产净值后的余额，若为负数，则 E 取 0

基金托管费每日计算，逐日累计至每月月末，按月支付，由基金管理人向基金托管人发送基金托管费划付指令，基金托管人复核后于次月首日起 2 个工作日内从基金财产中一次性支付给基金托管人。若遇法定节假日、休息日或不可抗力致使无法按时支付的，顺延至法定节假日、休息日结束之日起 2 个工作日内或不可抗力情形消除之日起 2 个工作日内支付。

6.4.10.2.3 销售服务费

单位：人民币元

获得销售服务费的各关联方名称	本期 2024 年 06 月 12 日（基金合同生效日）至 2024 年 06 月 30 日		
	当期发生的基金应支付的销售服务费		
	汇添富中证港股通高股息投资 ETF 联接 (LOF) A	汇添富中证港股通高股息投资 ETF 联接 (LOF) C	合计
中国工商银行股份有限公司	-	678.06	678.06
东方证券股份有限公司	-	10.04	10.04
汇添富基金管理股份有限公司	-	8,051.87	8,051.87

司			
合计	-	8,739.97	8,739.97

注：本基金 A 类基金份额不收取销售服务费，C 类基金份额的销售服务费年费率为 0.40%。本基金 C 类基金份额的销售服务费按前一日 C 类基金份额的基金资产净值的 0.40% 年费率计提。

计算方法如下：

$$H = E \times 0.40\% \div \text{当年天数}$$

H 为 C 类基金份额每日应计提的销售服务费

E 为 C 类基金份额前一日基金资产净值

销售服务费每日计算，逐日累计至每月月末，按月支付，由基金管理人向基金托管人发送基金销售服务费划付指令，基金托管人复核后于次月首日起 2 个工作日内从基金财产中一次性支付给登记机构，由登记机构代付给销售机构。若遇法定节假日、休息日或不可抗力致使无法按时支付的，顺延至法定节假日、休息日结束之日起 2 个工作日内或不可抗力情形消除之日起 2 个工作日内支付。

6.4.10.3 与关联方进行银行间同业市场的债券（含回购）交易

注：本基金本报告期末与关联方进行银行间同业市场的债券（含回购）交易。

6.4.10.4 报告期内转融通证券出借业务发生重大关联交易事项的说明

6.4.10.4.1 与关联方通过约定申报方式进行的适用固定期限费率的证券出借业务的情况

注：本基金本报告期末与关联方通过约定申报方式进行适用固定期限费率的证券出借业务。

6.4.10.4.2 与关联方通过约定申报方式进行的适用市场化期限费率的证券出借业务的情况

注：本基金本报告期末与关联方通过约定申报方式进行适用市场化期限费率的证券出借业务。

6.4.10.5 各关联方投资本基金的情况

6.4.10.5.1 报告期内基金管理人运用固有资金投资本基金的情况

份额单位：份

汇添富中证港股通高股息投资 ETF 联接 (LOF) A	
项目	本期 2024 年 06 月 12 日（基金合同生效日） 至 2024 年 06 月 30 日

基金合同生效日 (2024 年 06 月 12 日) 持有的基金份额	10,000,450.04
报告期初持有的基金份额	-
报告期间申购/买入总份额	-
报告期间因拆分变动份额	-
减: 报告期间赎回/卖出总份额	-
报告期末持有的基金份额	10,000,450.04
报告期末持有的基金份额占基金总份额比例 (%)	3.52
汇添富中证港股通高股息投资 ETF 联接 (LOF) C	
项目	本期 2024 年 06 月 12 日 (基金合同生效日) 至 2024 年 06 月 30 日
基金合同生效日 (2024 年 06 月 12 日) 持有的基金份额	-
报告期初持有的基金份额	-
报告期间申购/买入总份额	-
报告期间因拆分变动份额	-
减: 报告期间赎回/卖出总份额	-
报告期末持有的基金份额	-
报告期末持有的基金份额占基金总份额比例 (%)	-

注: 基金管理人投资本基金相关的费用符合基金招募说明书和相关公告的规定。

6.4.10.5.2 报告期末除基金管理人之外的其他关联方投资本基金的情况

份额单位: 份

汇添富中证港股通高股息投资 ETF 联接 (LOF) A		
关联方名称	本期末 2024 年 06 月 30 日	
	持有的基金份额	持有的基金份额占基金总份额的比例 (%)
汇添富资本管理有限公司	12,242,615.47	4.31
汇添富中证港股通高股息投资 ETF 联接 (LOF) C		
关联方名称	本期末 2024 年 06 月 30 日	
	持有的基金份额	持有的基金份额占基金总份额的比例 (%)
	-	-

注: 除基金管理人之外的其他关联方投资本基金相关的费用符合基金招募说明书和相关公告的规定。

6.4.10.6 由关联方保管的银行存款余额及当期产生的利息收入

单位：人民币元

关联方名称	本期 2024 年 06 月 12 日 (基金合同生效日) 至 2024 年 06 月 30 日	
	期末余额	当期利息收入
工商银行	26,091,766.44	5,407.60

6.4.10.7 本基金在承销期内参与关联方承销证券的情况

注：本基金本报告期末在承销期内直接购入关联方承销的证券。

6.4.10.8 其他关联交易事项的说明

6.4.10.8.1 其他关联交易事项的说明

于本报告期末，本基金持有 89,500,000.00 份目标 ETF 基金份额，占其总份额的比例为 32.70%。

本基金根据基金合同和招募说明书约定的投资策略，按照标的指数的成份股及其权重，构建基金的股票投资组合。经基金管理人董事会和基金托管人审核同意，投资于基金托管人工商银行发行的股票工商银行。于本报告期末，本基金按照指数权重比例持有工商银行 1,811,000.00 股。

6.4.11 利润分配情况

注：本基金本报告期末未进行利润分配。于资产负债表日之后、财务报表批准日之前批准、公告或实施的利润分配情况详见资产负债表日后事项章节。

6.4.12 期末 (2024 年 06 月 30 日) 本基金持有的流通受限证券

6.4.12.1 因认购新发/增发证券而于期末持有的流通受限证券

注：本基金本报告期末无因认购新发/增发证券而于期末持有的流通受限证券。

6.4.12.2 期末持有的暂时停牌等流通受限股票

注：本基金本报告期末未持有暂时停牌等流通受限股票。

6.4.12.3 期末债券正回购交易中作为抵押的债券

6.4.12.3.1 银行间市场债券正回购

注：截至本报告期末 2024 年 06 月 30 日止，本基金无因从事银行间市场债券正回购交易形成的卖出回购证券款余额。

6.4.12.3.2 交易所市场债券正回购

注：截至本报告期末 2024 年 06 月 30 日止，本基金无因从事交易所市场债券正回购交易形成的卖出回购证券款余额。

6.4.12.4 期末参与转融通证券出借业务的证券

注：截至本报告期末 2024 年 06 月 30 日止，本基金无参与转融通证券出借业务的证券。

6.4.13 金融工具风险及管理

6.4.13.1 风险管理政策和组织架构

本基金在日常经营活动中涉及的财务风险主要包括信用风险、流动性风险及市场风险。本基金管理人制定了政策和程序来识别及分析这些风险，并设定适当的风险限额及内部控制流程，通过可靠的管理及信息系统持续监控上述各类风险。

本基金管理人建立了董事会、经营管理层、风险管理部门、各职能部门四级风险管理组织架构，并明确了相应的风险管理职能。

6.4.13.2 信用风险

信用风险是指基金在交易过程中因交易对手未履行合约责任，或者基金所投资证券之发行人出现违约、拒绝支付到期本息，导致基金资产损失和收益变化的风险。本基金均投资于具有良好信用等级的证券，且通过分散化投资以分散信用风险。本基金投资于一家上市公司发行的证券市值不超过基金资产净值的 10%，且本基金与由本基金管理人管理的其他基金共同持有一家公司发行的证券，不得超过该证券的 10%。

本基金的银行存款均存放于信用良好的银行，申购交易均通过具有基金销售资格的金融机构进行。另外，在交易所进行的交易均与中国证券登记结算有限责任公司完成证券交收和款项清算，因此违约风险发生的可能性很小；基金在进行银行间同业市场交易前均对交易对手进行信用评估，以控制相应的信用风险。

6.4.13.3 流动性风险

流动性风险是指基金所持金融工具变现的难易程度。本基金的流动性风险一方面来自于基金份额持有人可随时要求赎回其持有的基金份额，另一方面来自于投资品种所处的交易市场不活跃而带来的变现困难。

6.4.13.3.1 报告期内本基金组合资产的流动性风险分析

本基金的基金管理人严格按照《公开募集证券投资基金运作管理办法》及《公开募集开放式证券投资基金流动性风险管理规定》等有关法规的要求建立健全开放式基金流动性风险管理的内部控制体系，审慎评估各类资产的流动性，针对性制定流动性风险管理措施，对本基金组合资产的流动性风险进行管理。本基金的基金管理人采用监控基金组合资产持仓集中度指标、逆回购交易的到期日与交易对手的集中度、流动性受限资产比例、基金组合资产中 7 个工作日可变现资产的可变现价值以及压力测试等方式防范流动性风险。并于开放日对本

基金的申购赎回情况进行监控,保持基金投资组合中的可用现金头寸与之相匹配,确保本基金资产的变现能力与投资者赎回需求的匹配与平衡。本基金的基金管理人在基金合同中设计了巨额赎回条款,约定在非常情况下赎回申请的处理方式,控制因开放申购赎回模式带来的流动性风险,有效保障基金持有人利益。

除本报告“期末本基金持有的流通受限证券”章节中所列示券种流通暂时受限制不能自由转让外,本基金本报告期末的其他资产均能及时变现。此外,本基金可通过卖出回购金融资产方式借入短期资金应对流动性需求,其上限一般不超过基金持有的债券资产的公允价值。

本基金管理人每日预测本基金的流动性需求,并同时通过独立的风险管理部门设定流动性比例要求,对流动性指标进行持续的监测和分析。

本报告期内,本基金未发生重大流动性风险事件。

6.4.13.4 市场风险

市场风险是指基金所持金融工具的公允价值或未来现金流量因所处市场各类价格因素的变动而发生波动的风险,包括利率风险、外汇风险和其他价格风险。

6.4.13.4.1 利率风险

利率风险是指基金的财务状况和现金流量受市场利率变动而发生波动的风险。利率敏感性金融工具均面临由于市场利率上升而导致公允价值下降的风险,其中浮动利率类金融工具还面临每个付息期间结束根据市场利率重新定价时对于未来现金流影响的风险。本基金的基金管理人定期对本基金面临的利率敏感性缺口进行监控,并通过调整投资组合的久期等方法对上述利率风险进行管理。

6.4.13.4.1.1 利率风险敞口

单位:人民币元

本 期 末 202 4年 06 月 30 日	1个月以内	1-3个月	3个月-1年	1-5年	5年以上	不计息	合计
资 产							

货币资金	26,091,766.44	-	-	-	-	-	26,091,766.44
结算备付金	2,094.29	-	-	-	-	-	2,094.29
存出保证金	136.09	-	-	-	-	-	136.09
交易性金融资产	-	-	1,010,730.68	-	-	353,505,713.67	354,516,444.35
衍生金融资产	-	-	-	-	-	-	-
买入返售金融资产	-	-	-	-	-	-	-
债权投资	-	-	-	-	-	-	-
应收清算款	-	-	-	-	-	23,602,782.12	23,602,782.12

应收股利	-	-	-	-	-	5,141,820.36	5,141,820.36
应收申购款	65,528.62	-	-	-	-	3,797,734.06	3,863,262.68
递延所得税资产	-	-	-	-	-	-	-
其他资产	-	-	-	-	-	-	-
资产总计	26,159,525.44	-	1,010,730.68	-	-	386,048,050.21	413,218,306.33
负债							
短期借款	-	-	-	-	-	-	-
交易性金融负债	-	-	-	-	-	-	-
衍生金融负债	-	-	-	-	-	-	-
卖	-	-	-	-	-	-	-

出回购金融资产款							
应付清算款	-	-	-	-	-	-	-
应付赎回款	-	-	-	-	-	3,313,110.31	3,313,110.31
应付管理人报酬	-	-	-	-	-	181,028.92	181,028.92
应付托管费	-	-	-	-	-	30,324.42	30,324.42
应付销售服务费	-	-	-	-	-	33,852.49	33,852.49
应付投资顾问费	-	-	-	-	-	-	-

应交税费	-	-	-	-	-	-	-
应付利润	-	-	-	-	-	-	-
递延所得税负债	-	-	-	-	-	-	-
其他负债	-	-	-	-	-	308,644.83	308,644.83
负债总计	-	-	-	-	-	3,866,960.97	3,866,960.97
利率敏感度缺口	26,159,525.44	-	1,010,730.68	-	-	382,181,089.24	409,351,345.36

表中所示为本基金资产及负债的公允价值，并按照合约规定的重新定价日或到期日孰早者进行了分类。

6.4.13.4.1.2 利率风险的敏感性分析

假设	<ol style="list-style-type: none"> 1. 该利率敏感性分析基于本基金于资产负债表日的利率风险状况； 2. 该利率敏感性分析假定所有期限利率均以相同幅度变动 25 个基点，且除利率之外的其他市场变量保持不变； 3. 该利率敏感性分析并未考虑管理层为减低利率风险而可能采取的风险管理活动； 4. 银行活期存款、结算备付金、存出保证金和部分应收申购
----	--

	款均以活期存款利率或相对固定的利率计息，假定利率变动仅影响该类资产的未来收益，而对其本身的公允价值无重大影响；定期存款利息收入、买入返售金融资产利息收益与卖出回购金融资产款的利息支出在交易时已确定，不受利率变化影响； 5. 该利率敏感性分析不包括在交易所交易的可转换债券和可交换债券。	
分析	相关风险变量的变动	对资产负债表日基金资产净值的影响金额（单位：人民币元）
		本期末 2024 年 06 月 30 日
	基准利率减少 25 个基点	2,904.35
基准利率增加 25 个基点	-2,895.96	

6.4.13.4.2 外汇风险

外汇风险是指金融工具的公允价值或未来现金流量因外汇汇率变动而发生波动的风险。本基金持有以非记账本位币人民币计价的资产和负债，因此存在相应的外汇风险。本基金的基金管理人每日对本基金的外汇头寸进行监控。

6.4.13.4.2.1 外汇风险敞口

单位：人民币元

项目	本期末 2024 年 06 月 30 日			
	美元折合人民币	港币折合人民币	其他币种折合人民币	合计
以外币计价的资产				
货币资金	-	-	-	-
结算备付金	-	-	-	-
存出保证金	-	-	-	-
交易性金融资产	-	261,186,463.67	-	261,186,463.67
衍生金融资产	-	-	-	-
买入返售金融资产	-	-	-	-
债权投资	-	-	-	-
应收清算款	-	-	-	-

应收股利	-	5,141,820.36	-	5,141,820.36
应收申购款	-	-	-	-
递延所得税资产	-	-	-	-
其他资产	-	-	-	-
资产合计	-	266,328,284.03	-	266,328,284.03
以外币计价的负债				
短期借款	-	-	-	-
交易性金融负债	-	-	-	-
衍生金融负债	-	-	-	-
卖出回购金融资产款	-	-	-	-
应付清算款	-	-	-	-
应付赎回款	-	-	-	-
应付管理人报酬	-	-	-	-
应付托管费	-	-	-	-
应付销售服务费	-	-	-	-
应付投资顾问费	-	-	-	-
应交税费	-	-	-	-
应付利润	-	-	-	-
递延所得税负债	-	-	-	-
其他负债	-	-	-	-
负债合计	-	-	-	-
资产负债表外汇风险敞口净额	-	266,328,284.03	-	266,328,284.03

6.4.13.4.2.2 外汇风险的敏感性分析

假设	1. 除汇率以外的其他市场变量保持不变，且未考虑基金管理
----	------------------------------

	人为降低汇率风险而可能采取的风险管理活动。	
分析	相关风险变量的变动	对资产负债表日基金资产净值的影响金额 (单位: 人民币元)
		本期末 2024 年 06 月 30 日
	港币相对人民币升值 5%	13,316,414.20
	港币相对人民币贬值 5%	-13,316,414.20

6.4.13.4.3 其他价格风险

其他价格风险是指交易性金融资产的公允价值受市场利率和外汇汇率以外的市场价格因素变动发生波动的风险。本基金的金融资产以公允价值计量,所有市场价格因素引起的金融资产公允价值变动均直接反映在当期损益中。

本基金管理人通过标准差、跟踪误差、beta 值等指标监控投资组合面临的市场价格波动风险。

6.4.13.4.3.1 其他价格风险敞口

单位: 人民币元

项目	本期末 2024 年 06 月 30 日	
	公允价值	占基金资产净值比例 (%)
交易性金融资产—股票投资	261,186,463.67	63.80
交易性金融资产—基金投资	92,319,250.00	22.55
交易性金融资产—债券投资	1,010,730.68	0.25
交易性金融资产—贵金属投资	-	-
衍生金融资产—权证投资	-	-
其他	-	-
合计	354,516,444.35	86.60

6.4.13.4.3.2 其他价格风险的敏感性分析

假设	1. 本基金的市场价格风险主要源于证券市场的系统性风险,即从长期来看,本基金所投资的证券与业绩比较基准的变动呈线性相关,且报告期内的相关系数在资产负债表日后短期内保持不变; 2. 以下分析中,除市场基准发生变动,其他影响基金资产净值的风险变量保持不变。	
分析	相关风险变量的变动	对资产负债表日基金资产净值的影响金额 (单位: 人民币元)
		本期末 2024 年 06 月 30 日
	中证港股通高股息投资指数 (港币) 上涨 5%	18,354,080.26
	中证港股通高股息投资	-18,354,080.26

	指数(港币)下跌 5%	
--	-------------	--

注：本基金管理人运用资本—资产定价模型方法对本基金的市场价格风险进行分析。上表为市场价格风险的敏感性分析，反映了在其他变量不变的假设下，证券市场组合的价格发生合理、可能的变动时，将对基金资产净值产生的影响。

6.4.14 公允价值

6.4.14.1 金融工具公允价值计量的方法

公允价值计量结果所属的层次，由对公允价值计量整体而言具有重要意义的输入值所属的最低层次决定：第一层次：相同资产或负债在活跃市场上未经调整的报价；第二层次：除第一层次输入值外相关资产或负债直接或间接可观察的输入值；第三层次：相关资产或负债的不可观察输入值。

6.4.14.2 持续的以公允价值计量的金融工具

6.4.14.2.1 各层次金融工具的公允价值

单位：人民币元

公允价值计量结果所属的层次	本期末 2024 年 06 月 30 日
第一层次	353,505,713.67
第二层次	1,010,730.68
第三层次	-
合计	354,516,444.35

6.4.14.2.2 公允价值所属层次间的重大变动

本基金政策为以报告期初作为确定金融工具公允价值层次之间转换的时点。对于公开市场交易的股票、债券等投资，若出现重大事项停牌、交易不活跃或非公开发行等情况，本基金不会于停牌日至交易恢复活跃日期间、交易不活跃期间及限售期间将相关投资的公允价值列入第一层次，并根据估值调整中采用的对公允价值计量整体而言具有重要意义的输入值所属的最低层次，确定相关投资的公允价值应属第二层次或第三层次。

6.4.14.3 非持续的以公允价值计量的金融工具的说明

本基金本报告期末未持有非持续的以公允价值计量的金融工具。

6.4.14.4 不以公允价值计量的金融工具的相关说明

本基金持有的不以公允价值计量的金融工具为以摊余成本计量的金融资产和金融负债，这些金融工具因其剩余期限较短，所以其账面价值与公允价值相若。

6.4.15 有助于理解和分析会计报表需要说明的其他事项

截至资产负债表日，除本报告“4.8 报告期内管理人对本基金持有人数或基金资产净值预警情形的说明”章节中所列示情况外，本基金无需要说明的其他重要事项。

§ 6 半年度财务会计报告（未经审计）（转型前）

6.1 资产负债表

会计主体：汇添富中证港股通高股息投资指数发起式证券投资基金（LOF）

报告截止日：2024 年 06 月 11 日

单位：人民币元

资产	附注号	本期末 2024 年 06 月 11 日	上年度末 2023 年 12 月 31 日
资产：			
货币资金	6.4.7.1	30,860,952.84	12,544,583.55
结算备付金		4,322.52	764.76
存出保证金		136.35	88.51
交易性金融资产	6.4.7.2	357,244,502.68	183,266,817.65
其中：股票投资		356,234,792.27	181,238,423.13
基金投资		-	-
债券投资		1,009,710.41	2,028,394.52
资产支持证券投资		-	-
贵金属投资		-	-
其他投资		-	-
衍生金融资产	6.4.7.3	-	-
买入返售金融资产	6.4.7.4	-	-
债权投资	6.4.7.5	-	-
其中：债券投资		-	-
资产支持证券投资		-	-
其他投资		-	-
应收清算款		-	-
应收股利		3,279,094.35	-
应收申购款		28,986,912.62	98,625.33

递延所得税资产		-	-
其他资产	6.4.7.6	-	-
资产总计		420,375,921.36	195,910,879.80
负债和净资产	附注号	本期末 2024年06月11日	上年度末 2023年12月31日
负 债:			
短期借款		-	-
交易性金融负债		-	-
衍生金融负债	6.4.7.3	-	-
卖出回购金融资产款		-	-
应付清算款		328.48	2,883,734.82
应付赎回款		10,532,941.93	136,919.36
应付管理人报酬		88,220.47	117,876.61
应付托管费		11,762.72	15,716.87
应付销售服务费		10,647.39	22,485.15
应付投资顾问费		-	-
应交税费		-	-
应付利润		-	-
递延所得税负债		-	-
其他负债	6.4.7.7	221,431.03	183,894.99
负债合计		10,865,332.02	3,360,627.80
净资产:			
实收基金	6.4.7.8	408,786,895.05	223,746,282.25
未分配利润	6.4.7.9	723,694.29	-31,196,030.25
净资产合计		409,510,589.34	192,550,252.00
负债和净资产总计		420,375,921.36	195,910,879.80

注：报告截止日 2024 年 06 月 11 日，基金份额总额 408,786,895.05 份。本基金下属汇添富中证港股通高股息投资指数(LOF)A 基金份额净值 1.0091 元，基金份额总额 297,225,480.91 份；本基金下属汇添富中证港股通高股息投资指数 (LOF) C 基金份额净值 0.9822 元，基金份额总额 111,561,414.14 份。

6.2 利润表

会计主体：汇添富中证港股通高股息投资指数发起式证券投资基金 (LOF)

本报告期：2024 年 01 月 01 日至 2024 年 06 月 11 日

单位：人民币元

项 目	附注号	本期 2024年01月01日 至2024年06月11 日	上年度可比期间 2023年01月01日 至2023年06月30 日
一、营业总收入		29,577,348.11	5,574,037.35
1. 利息收入		31,751.40	31,018.69

其中：存款利息收入	6.4.7.10	31,751.40	31,018.69
债券利息收入		-	-
资产支持证券利息收入		-	-
买入返售金融资产收入		-	-
其他利息收入		-	-
2. 投资收益（损失以“-”填列）		2,457,526.38	6,929,293.83
其中：股票投资收益	6.4.7.11	-1,307,272.05	-1,536,055.69
基金投资收益	6.4.7.12	-	-
债券投资收益	6.4.7.13	15,544.01	-
资产支持证券投资收益	6.4.7.14	-	-
贵金属投资收益	6.4.7.15	-	-
衍生工具收益	6.4.7.16	-	-
股利收益	6.4.7.17	3,749,254.42	8,465,349.52
以摊余成本计量的金融资产终止确认产生的收益		-	-
其他投资收益		-	-
3. 公允价值变动收益（损失以“-”号填列）	6.4.7.18	27,010,471.89	-1,399,872.13
4. 汇兑收益（损失以“-”号填列）		-	-
5. 其他收入（损失以“-”号填列）	6.4.7.19	77,598.44	13,596.96
减：二、营业总支出		1,028,563.94	791,151.95
1. 管理人报酬	6.4.10.2.1	745,311.12	549,812.82
其中：暂估管理人报酬		-	-
2. 托管费	6.4.10.2.2	99,374.78	73,308.42
3. 销售服务费		81,614.04	60,822.16
4. 投资顾问费		-	-
5. 利息支出		-	-
其中：卖出回购金融资产支出		-	-
6. 信用减值损失	6.4.7.20	-	-
7. 税金及附加		-	-
8. 其他费用	6.4.7.21	102,264.00	107,208.55
三、利润总额（亏损总额以“-”号填列）		28,548,784.17	4,782,885.40
减：所得税费用		-	-
四、净利润（净亏损以“-”号填列）		28,548,784.17	4,782,885.40
五、其他综合收益的税后净额		-	-
六、综合收益总额		28,548,784.17	4,782,885.40

6.3 净资产变动表

会计主体：汇添富中证港股通高股息投资指数发起式证券投资基金（LOF）

本报告期：2024 年 01 月 01 日至 2024 年 06 月 11 日

单位：人民币元

项目	本期		
	2024 年 01 月 01 日至 2024 年 06 月 11 日		
	实收基金	未分配利润	净资产合计
一、上期期末净资产	223,746,282.25	-31,196,030.25	192,550,252.00
加：会计政策变更	-	-	-
二、本期期初净资产	223,746,282.25	-31,196,030.25	192,550,252.00
三、本期增减变动额（减少以“-”号填列）	185,040,612.80	31,919,724.54	216,960,337.34
（一）、综合收益总额	-	28,548,784.17	28,548,784.17
（二）、本期基金份额交易产生的净资产变动数（净资产减少以“-”号填列）	185,040,612.80	3,370,940.37	188,411,553.17
其中：1. 基金申购款	342,806,218.58	-10,814,052.01	331,992,166.57
2. 基金赎回款	-157,765,605.78	14,184,992.38	-143,580,613.40
（三）、本期向基金份额持有人分配利润产生的净资产变动（净资产减少以“-”号填列）	-	-	-
四、本期期末净资产	408,786,895.05	723,694.29	409,510,589.34
项目	上年度可比期间		
	2023 年 01 月 01 日至 2023 年 06 月 30 日		
	实收基金	未分配利润	净资产合计
一、上期期末净资产	135,519,146.25	-23,920,817.56	111,598,328.69
加：会计政策变更	-	-	-
二、本期期初净资产	135,519,146.25	-23,920,817.56	111,598,328.69
三、本期增减变动额（减少以“-”号填列）	90,088,533.33	-4,046,380.90	86,042,152.43
（一）、综合收	-	4,782,885.40	4,782,885.40

益总额			
(二)、本期基金份额交易产生的净资产变动数(净资产减少以“-”号填列)	90,088,533.33	-8,829,266.30	81,259,267.03
其中: 1. 基金申购款	161,248,947.12	-18,662,003.18	142,586,943.94
2. 基金赎回款	-71,160,413.79	9,832,736.88	-61,327,676.91
(三)、本期向基金份额持有人分配利润产生的净资产变动(净资产减少以“-”号填列)	-	-	-
四、本期末净资产	225,607,679.58	-27,967,198.46	197,640,481.12

报表附注为财务报表的组成部分。

本报告 6.1 至 6.4 财务报表由下列负责人签署:

<u>张晖</u>	<u>李骁</u>	<u>雷青松</u>
基金管理人负责人	主管会计工作负责人	会计机构负责人

6.4 报表附注

6.4.1 基金基本情况

汇添富中证港股通高股息投资指数发起式证券投资基金 (LOF) (以下简称“本基金”), 系经中国证券监督管理委员会 (以下简称“中国证监会”) 证监许可[2017]1528 号文《关于准予汇添富中证港股通高股息投资指数发起式证券投资基金 (LOF) 注册的批复》准予注册, 由汇添富基金管理股份有限公司向社会公开募集。基金合同于 2017 年 11 月 24 日生效。首次设立基金募集规模为 360,048,011.19 份基金份额, 业经安永华明会计师事务所 (特殊普通合伙) 出具安永华明 (2017) 验字第 60466941_B41 号验资报告予以验证。本基金为上市契约型开放式, 存续期限不定。本基金的基金管理人为汇添富基金管理股份有限公司, 注册登记机构为中国证券登记结算有限责任公司, 基金托管人为中国工商银行股份有限公司。

本基金主要投资于标的指数成份股、备选成份股。为更好地实现投资目标, 基金还可投资于非成份股 (包括港股通标的股票和中国证监会核准上市的股票等)、存托凭证、债券 (包

括国债、金融债券、企业债券、公司债券、央行票据、中期票据、短期融资券、超短期融资券、次级债券、政府支持债券、政府支持机构债券、地方政府债券、可交换债券、可转换债券（分离交易可转债）、中小企业私募债券等）、资产支持证券、债券回购、同业存单、银行存款（包括定期存款、协议存款及其他银行存款）、货币市场工具、金融衍生工具（包括股指期货、权证、股票期权等）以及法律法规或中国证监会允许基金投资的其他金融工具（但须符合中国证监会的相关规定）。如法律法规或监管机构以后允许基金投资其他品种，基金管理人在履行适当程序后，可以将其纳入投资范围。本基金通过港股通投资于标的指数成份股、备选成份股，若未来港股通业务规则发生变化或者出现法律法规或监管部门允许的其他投资模式，基金管理人可在履行适当程序后进行相应调整。基金的投资组合比例为：本基金的股票资产及存托凭证投资比例不低于基金资产的 80%，其中投资于标的指数成份股和备选成份股的比例不低于非现金基金资产的 80%；每个交易日日终在扣除股指期货和股票期权合约需缴纳的交易保证金后，现金或到期日在一年以内的政府债券的投资比例合计不低于基金资产净值的 5%，本基金所指的现金类资产范围不包括结算备付金、存出保证金、应收申购款等资金类别。本基金紧密跟踪标的指数，追求跟踪偏离度和跟踪误差的最小化。本基金的业绩比较基准为：中证港股通高股息投资指数收益率×95%+银行活期存款利率（税后）×5%。

6.4.2 会计报表的编制基础

本财务报表系按照财政部颁布的《企业会计准则——基本准则》以及其后颁布及修订的具体会计准则、应用指南、解释以及《资产管理产品相关会计处理规定》和其他相关规定（统称“企业会计准则”）编制，同时，在信息披露和估值方面，也参考了中国证监会颁布的《中国证券监督管理委员会关于证券投资基金估值业务的指导意见》、《公开募集证券投资基金信息披露管理办法》、《证券投资基金信息披露内容与格式准则》第 3 号《半年度报告的内容与格式》、《证券投资基金信息披露编报规则》第 3 号《会计报表附注的编制及披露》、《证券投资基金信息披露 XBRL 模板第 3 号〈年度报告和中期报告〉》以及中国证监会和中国证券投资基金业协会颁布的其他相关规定。

本财务报表以本基金持续经营为基础列报。

6.4.3 遵循企业会计准则及其他有关规定的声明

本财务报表符合企业会计准则的要求，真实、完整地反映了本基金于 2024 年 06 月 11 日的财务状况以及 2024 年 01 月 01 日至 2024 年 06 月 11 日的经营成果和净值变动情况。

6.4.4 本报告期所采用的会计政策、会计估计与最近一期年度报告相一致的说明

本报告期所采用的会计政策、会计估计与最近一期年度报告相一致。

6.4.5 会计政策和会计估计变更以及差错更正的说明

本基金本报告期无重大会计差错的内容和更正金额。

6.4.6 税项

1. 印花税

经国务院批准，财政部、国家税务总局研究决定，自 2008 年 4 月 24 日起，调整证券（股票）交易印花税税率，由原先的 3‰调整为 1‰；根据财政部、税务总局公告 2023 年第 39 号《关于减半征收证券交易印花税的公告》的规定，自 2023 年 8 月 28 日起，证券交易印花税实施减半征收；

经国务院批准，财政部、国家税务总局研究决定，自 2008 年 9 月 19 日起，调整由出让方按证券（股票）交易印花税税率缴纳印花税，受让方不再征收，税率不变；

根据财政部、国家税务总局财税[2005]103 号文《关于股权分置试点改革有关税收政策问题的通知》的规定，股权分置改革过程中因非流通股股东向流通股股东支付对价而发生的股权转让，暂免征收印花税。

2. 增值税

根据财政部、国家税务总局财税[2016]36 号文《关于全面推开营业税改增值税试点的通知》的规定，经国务院批准，自 2016 年 5 月 1 日起在全国范围内全面推开营业税改征增值税试点，金融业纳入试点范围，由缴纳营业税改为缴纳增值税。对证券投资基金（封闭式证券投资基金，开放式证券投资基金）管理人运用基金买卖股票、债券的转让收入免征增值税；国债、地方政府债利息收入以及金融同业往来利息收入免征增值税；存款利息收入不征收增值税；

根据财政部、国家税务总局财税[2016]46 号文《关于进一步明确全面推开营改增试点金融业有关政策的通知》的规定，金融机构开展的质押式买入返售金融商品业务及持有政策性金融债券取得的利息收入属于金融同业往来利息收入；

根据财政部、国家税务总局财税[2016]70 号文《关于金融机构同业往来等增值税政策的补充通知》的规定，金融机构开展的买断式买入返售金融商品业务、同业存款、同业存单以及持有金融债券取得的利息收入属于金融同业往来利息收入；

根据财政部、国家税务总局财税[2016]140 号文《关于明确金融、房地产开发、教育辅

助服务等增值税政策的通知》的规定，本基金运营过程中发生的增值税应税行为，以本基金的基金管理人为增值税纳税人；

根据财政部、国家税务总局财税[2017]56号文《关于资管产品增值税有关问题的通知》的规定，证券投资基金的基金管理人运营证券投资基金过程中发生的增值税应税行为，暂适用简易计税方法，按照3%的征收率缴纳增值税。对证券投资基金在2018年1月1日前运营过程中发生的增值税应税行为，未缴纳增值税的，不再缴纳；已缴纳增值税的，已纳税额从证券投资基金的基金管理人以后月份的增值税应纳税额中抵减。

3. 城市维护建设税、教育费附加、地方教育附加

根据《中华人民共和国城市维护建设税法》、《征收教育费附加的暂行规定（2011年修订）》及相关地方教育附加的征收规定，凡缴纳消费税、增值税、营业税的单位和个人，都应当依照规定缴纳城市维护建设税、教育费附加（除按照相关规定缴纳农村教育事业费附加的单位外）及地方教育费附加。

4. 企业所得税

根据财政部、国家税务总局财税[2004]78号文《关于证券投资基金税收政策的通知》的规定，自2004年1月1日起，对证券投资基金（封闭式证券投资基金，开放式证券投资基金）管理人运用基金买卖股票、债券的差价收入，继续免征企业所得税；

根据财政部、国家税务总局财税[2005]103号文《关于股权分置试点改革有关税收政策问题的通知》的规定，股权分置改革中非流通股股东通过对价方式向流通股股东支付的股份、现金等收入，暂免征收流通股股东应缴纳的企业所得税；

根据财政部、国家税务总局财税[2008]1号文《关于企业所得税若干优惠政策的通知》的规定，对证券投资基金从证券市场中取得的收入，包括买卖股票、债券的差价收入，股权的股息、红利收入，债券的利息收入及其他收入，暂不征收企业所得税。

5. 个人所得税

根据财政部、国家税务总局财税[2005]103号文《关于股权分置试点改革有关税收政策问题的通知》的规定，股权分置改革中非流通股股东通过对价方式向流通股股东支付的股份、现金等收入，暂免征收流通股股东应缴纳的个人所得税；

根据财政部、国家税务总局财税[2008]132号文《财政部、国家税务总局关于储蓄存款利息所得有关个人所得税政策的通知》的规定，自2008年10月9日起，对储蓄存款利息所得暂免征收个人所得税；

根据财政部、国家税务总局、中国证监会财税[2012]85号文《关于实施上市公司股息

红利差别化个人所得税政策有关问题的通知》的规定，自 2013 年 1 月 1 日起，证券投资基金从公开发行和转让市场取得的上市公司股票，持股期限在 1 个月以内（含 1 个月）的，其股息红利所得全额计入应纳税所得额；持股期限在 1 个月以上至 1 年（含 1 年）的，暂减按 50% 计入应纳税所得额；持股期限超过 1 年的，暂减按 25% 计入应纳税所得额。上述所得统一适用 20% 的税率计征个人所得税；

根据财政部、国家税务总局、中国证监会财税[2015]101 号文《关于上市公司股息红利差别化个人所得税政策有关问题的通知》的规定，自 2015 年 9 月 8 日起，证券投资基金从公开发行和转让市场取得的上市公司股票，持股期限超过 1 年的，股息红利所得暂免征收个人所得税。

6. 境外投资

本基金运作过程中涉及的境外投资的税项问题，根据财政部、国家税务总局、中国证监会财税[2014]81 号文《关于沪港股票市场交易互联互通机制试点有关税收政策的通知》、财税[2016]127 号文《关于深港股票市场交易互联互通机制试点有关税收政策的通知》及其他境内外相关税务法规的规定和实务操作执行。

6.4.7 重要财务报表项目的说明

6.4.7.1 货币资金

单位：人民币元

项目	本期末 2024 年 06 月 11 日
活期存款	30,860,952.84
等于：本金	30,845,759.59
加：应计利息	15,193.25
减：坏账准备	-
定期存款	-
等于：本金	-
加：应计利息	-
减：坏账准备	-
其中：存款期限 1 个月以内	-
存款期限 1-3 个月	-
存款期限 3 个月以上	-
其他存款	-
等于：本金	-
加：应计利息	-
减：坏账准备	-
合计	30,860,952.84

6.4.7.2 交易性金融资产

单位：人民币元

项目	本期末 2024年06月11日				
	成本	应计利息	公允价值	公允价值变动	
股票	334,515,958.31	-	356,234,792.27	21,718,833.96	
贵金属投资-金交所黄金合约	-	-	-	-	
债券	交易所市场	1,001,990.00	7,410.41	1,009,710.41	310.00
	银行间市场	-	-	-	-
	其他	-	-	-	-
	合计	1,001,990.00	7,410.41	1,009,710.41	310.00
资产支持证券	-	-	-	-	
基金	-	-	-	-	
其他	-	-	-	-	
合计	335,517,948.31	7,410.41	357,244,502.68	21,719,143.96	

6.4.7.3 衍生金融资产/负债

6.4.7.3.1 衍生金融资产/负债期末余额

注：本基金本报告期末无衍生金融资产/负债余额。

6.4.7.4 买入返售金融资产

6.4.7.4.1 各项买入返售金融资产期末余额

注：本基金本报告期末未持有买入返售金融资产。

6.4.7.4.2 期末买断式逆回购交易中取得的债券

注：本基金本报告期末未持有买断式逆回购交易中取得的债券。

6.4.7.5 债权投资

6.4.7.5.1 债权投资情况

注：本基金无债权投资。

6.4.7.5.2 债权投资减值准备计提情况

注：本基金不存在债权投资减值准备计提情况。

6.4.7.6 其他资产

注：本基金本报告期末无其他资产余额。

6.4.7.7 其他负债

单位：人民币元

项目	本期末
----	-----

	2024 年 06 月 11 日
应付券商交易单元保证金	-
应付赎回费	-
应付证券出借违约金	-
应付交易费用	136,818.90
其中：交易所市场	136,818.90
银行间市场	-
应付利息	-
应付审计费	20,040.85
应付信息披露费	53,442.81
应付指数使用费	11,128.47
应付账户维护费	-
应付汇划费	-
应付上市费	-
应付持有人大会费-公证费	-
应付持有人大会费-律师费	-
应付或有管理费	-
其他	-
合计	221,431.03

6.4.7.8 实收基金

金额单位：人民币元

汇添富中证港股通高股息投资指数 (LOF) A		
项目	本期 2024 年 01 月 01 日至 2024 年 06 月 11 日	
	基金份额 (份)	账面金额
上年度末	142,541,761.03	142,541,761.03
本期申购	197,990,504.99	197,990,504.99
本期赎回 (以“-”号填列)	-43,306,785.11	-43,306,785.11
基金拆分/份额折算前	-	-
基金拆分/份额折算调整	-	-
本期申购	-	-
本期赎回 (以“-”号填列)	-	-
本期末	297,225,480.91	297,225,480.91
汇添富中证港股通高股息投资指数 (LOF) C		
项目	本期 2024 年 01 月 01 日至 2024 年 06 月 11 日	
	基金份额 (份)	账面金额

上年度末	81,204,521.22	81,204,521.22
本期申购	144,815,713.59	144,815,713.59
本期赎回 (以“-”号填列)	-114,458,820.67	-114,458,820.67
基金拆分/份额折算前	-	-
基金拆分/份额折算调整	-	-
本期申购	-	-
本期赎回 (以“-”号填列)	-	-
本期末	111,561,414.14	111,561,414.14

注：申购含红利再投、转换入份额，赎回含转换出份额。

6.4.7.9 未分配利润

单位：人民币元

汇添富中证港股通高股息投资指数 (LOF) A			
项目	已实现部分	未实现部分	未分配利润合计
上年度末	-27,462,977.35	8,740,926.25	-18,722,051.10
加：会计政策变更	-	-	-
本期期初	-27,462,977.35	8,740,926.25	-18,722,051.10
本期利润	1,324,548.38	22,839,144.49	24,163,692.87
本期基金份额交易产生的变动数	-30,543,248.13	27,806,734.33	-2,736,513.80
其中：基金申购款	-39,106,487.34	33,767,821.81	-5,338,665.53
基金赎回款	8,563,239.21	-5,961,087.48	2,602,151.73
本期已分配利润	-	-	-
本期末	-56,681,677.10	59,386,805.07	2,705,127.97
汇添富中证港股通高股息投资指数 (LOF) C			
项目	已实现部分	未实现部分	未分配利润合计
上年度末	-17,049,089.03	4,575,109.88	-12,473,979.15
加：会计政策变更	-	-	-
本期期初	-17,049,089.03	4,575,109.88	-12,473,979.15
本期利润	213,763.90	4,171,327.40	4,385,091.30
本期基金份额交易产生	-6,552,051.13	12,659,505.30	6,107,454.17

的变动数			
其中：基金 申购款	-31,072,099.09	25,596,712.61	-5,475,386.48
基金赎回款	24,520,047.96	-12,937,207.31	11,582,840.65
本期已分配 利润	-	-	-
本期末	-23,387,376.26	21,405,942.58	-1,981,433.68

6.4.7.10 存款利息收入

单位：人民币元

项目	本期	
	2024 年 01 月 01 日至 2024 年 06 月 11 日	
活期存款利息收入	24,178.05	
定期存款利息收入	-	
其他存款利息收入	-	
结算备付金利息收入	7,117.57	
其他	455.78	
合计	31,751.40	

注：“其他”为直销申购款利息收入和结算保证金利息收入。

6.4.7.11 股票投资收益

6.4.7.11.1 股票投资收益——买卖股票差价收入

单位：人民币元

项目	本期	
	2024 年 01 月 01 日至 2024 年 06 月 11 日	
卖出股票成交总额	63,979,863.03	
减：卖出股票成本总额	64,737,752.81	
减：交易费用	549,382.27	
买卖股票差价收入	-1,307,272.05	

6.4.7.12 基金投资收益

注：本基金本报告期无基金投资收益。

6.4.7.13 债券投资收益

6.4.7.13.1 债券投资收益项目构成

单位：人民币元

项目	本期	
	2024 年 01 月 01 日至 2024 年 06 月 11 日	
债券投资收益——利息收入	15,103.01	
债券投资收益——买卖债券(债转股及 债券到期兑付)差价收入	441.00	

债券投资收益——赎回差价收入	-
债券投资收益——申购差价收入	-
合计	15,544.01

6.4.7.13.2 债券投资收益——买卖债券差价收入

单位：人民币元

项目	本期
	2024 年 01 月 01 日至 2024 年 06 月 11 日
卖出债券（债转股及债券到期兑付）成交总额	2,648,662.53
减：卖出债券（债转股及债券到期兑付）成本总额	2,601,844.00
减：应计利息总额	46,377.53
减：交易费用	-
买卖债券差价收入	441.00

6.4.7.14 资产支持证券投资收益

6.4.7.14.1 资产支持证券投资收益项目构成

注：本基金本报告期无资产支持证券投资收益。

6.4.7.14.2 资产支持证券投资收益——买卖资产支持证券差价收入

注：本基金本报告期无买卖资产支持证券差价收入。

6.4.7.15 贵金属投资收益

注：本基金本报告期无贵金属投资收益。

6.4.7.16 衍生工具收益

6.4.7.16.1 衍生工具收益——买卖权证差价收入

注：本基金本报告期无买卖权证差价收入。

6.4.7.16.2 衍生工具收益——其他投资收益

注：本基金本报告期无衍生工具其他投资收益。

6.4.7.17 股利收益

单位：人民币元

项目	本期
	2024 年 01 月 01 日至 2024 年 06 月 11 日
股票投资产生的股利收益	3,749,254.42
其中：证券出借权益补偿收入	-
基金投资产生的股利收益	-
合计	3,749,254.42

6.4.7.18 公允价值变动收益

单位：人民币元

项目名称	本期
	2024 年 01 月 01 日至 2024 年 06 月 11 日
1. 交易性金融资产	27,010,471.89
——股票投资	27,010,941.89
——债券投资	-470.00
——资产支持证券投资	-
——基金投资	-
——贵金属投资	-
——其他	-
2. 衍生工具	-
——权证投资	-
——期货投资	-
3. 其他	-
减：应税金融商品公允价值变动产生的预估增值税	-
合计	27,010,471.89

6.4.7.19 其他收入

单位：人民币元

项目	本期
	2024 年 01 月 01 日至 2024 年 06 月 11 日
基金赎回费收入	77,598.44
替代损益	-
其他	-
合计	77,598.44

6.4.7.20 信用减值损失

注：本基金本报告期无信用减值损失。

6.4.7.21 其他费用

单位：人民币元

项目	本期
	2024 年 01 月 01 日至 2024 年 06 月 11 日
审计费用	20,040.85
信息披露费	53,442.81
证券出借违约金	-
账户维护费	-
银行费用	138.00
指数使用费	21,128.47

持有人大会-公证费	-
持有人大会-律师费	-
开户费	-
上市费	-
或有管理费	-
其他	7,513.87
合计	102,264.00

6.4.8 或有事项、资产负债表日后事项的说明

6.4.8.1 或有事项

截至资产负债表日，本基金无需要披露的重大或有事项。

6.4.8.2 资产负债表日后事项

截至财务报表批准日，本基金无需要披露的资产负债表日后事项。

6.4.9 关联方关系

6.4.9.1 本报告期存在控制关系或其他重大利害关系的关联方发生变化的情况

根据《公开募集证券投资基金管理人监督管理办法》《基金管理公司子公司管理规定》等法律法规的有关规定，经中国证券监督管理委员会同意，汇添富基金管理股份有限公司（以下简称“本公司”）已受让汇添富资本管理有限公司持有的汇添富投资管理有限公司（以下简称“汇添富投资”）全部股权。汇添富投资已由本公司的“全资子公司的全资子公司”变更为“全资子公司”。

6.4.9.2 本报告期与基金发生关联交易的各关联方

关联方名称	与本基金的关系
汇添富基金管理股份有限公司	基金管理人, 基金销售机构, 基金发起人
中国工商银行股份有限公司 (“工商银行”)	基金托管人, 基金代销机构
东方证券股份有限公司 (“东方证券”)	基金管理人的股东, 基金代销机构
汇添富资本管理有限公司	基金管理人的全资子公司

注：以下关联交易均在正常业务范围内按一般商业条款订立。

6.4.10 本报告期及上年度可比期间的关联方交易

6.4.10.1 通过关联方交易单元进行的交易

6.4.10.1.1 股票交易

金额单位：人民币元

关联方名称	本期 2024 年 01 月 01 日至 2024 年 06 月 11 日		上年度可比期间 2023 年 01 月 01 日至 2023 年 06 月 30 日	
	成交金额	占当期股票成交总额的比例 (%)	成交金额	占当期股票成交总额的比例 (%)
东方证券	276,703,043.09	100.00	152,535,479.24	100.00

6.4.10.1.2 债券交易

金额单位：人民币元

关联方名称	本期 2024 年 01 月 01 日至 2024 年 06 月 11 日		上年度可比期间 2023 年 01 月 01 日至 2023 年 06 月 30 日	
	成交金额	占当期债券成交总额的比例 (%)	成交金额	占当期债券成交总额的比例 (%)
东方证券	4,206,699.00	100.00	-	-

6.4.10.1.3 债券回购交易

注：本基金本报告期及上年度可比期间均未通过关联方交易单元进行债券回购交易。

6.4.10.1.4 基金交易

注：本基金本报告期及上年度可比期间均未通过关联方交易单元进行基金交易。

6.4.10.1.5 权证交易

注：本基金本报告期及上年度可比期间均未通过关联方交易单元进行权证交易。

6.4.10.1.6 应支付关联方的佣金

金额单位：人民币元

关联方名称	本期 2024 年 01 月 01 日至 2024 年 06 月 11 日			
	当期佣金	占当期佣金总量的比例 (%)	期末应付佣金余额	占期末应付佣金总额的比例 (%)
东方证券	221,362.74	100.00	136,818.90	100.00
关联方名称	上年度可比期间 2023 年 01 月 01 日至 2023 年 06 月 30 日			
	当期佣金	占当期佣金总量的比例 (%)	期末应付佣金余额	占期末应付佣金总额的比例 (%)
东方证券	122,028.23	100.00	101,903.20	100.00

注：上述佣金的计算方式按相关协议约定的佣金率计算。上述佣金与应支付非关联方交易佣金的计算方式、佣金计算比率不存在差异，具有公允性。该类佣金协议的服务范围还包括佣金收取方为本基金提供的证券投资研究成果（被动股票型基金不适用）。

6.4.10.2 关联方报酬

6.4.10.2.1 基金管理费

单位：人民币元

项目	本期 2024 年 01 月 01 日至 2024 年 06 月 11 日	上年度可比期间 2023 年 01 月 01 日至 2023 年 06 月 30 日
当期发生的基金应支付的管理费	745,311.12	549,812.82
其中：应支付销售机构的客户维护费	107,339.46	77,560.58
应支付基金管理人的净管理费	637,971.66	472,252.24

注：本基金的管理费按前一日基金资产净值的 0.75% 年费率计提。管理费的计算方法如下：

$$H = E \times 0.75\% \div \text{当年天数}$$

H 为每日应计提的基金管理费

E 为前一日的基金资产净值

基金管理费每日计算，逐日累计至每月月末，按月支付，由基金管理人向基金托管人发送基金管理费划付指令，经基金托管人复核后于次月首日起 2 个工作日内从基金财产中一次性支付给基金管理人。若遇法定节假日、休息日或不可抗力致使无法按时支付的，顺延至法定节假日、休息日结束之日起 2 个工作日内或不可抗力情形消除之日起 2 个工作日内支付。对于基金中基金、ETF 联接基金等特殊类型的基金产品，由于本基金管理人对基金财产中持有的本基金管理人自身管理的基金部分或基金财产中投资于目标 ETF 的部分不收取管理费，但客户维护费的收取标准并不调减，可能出现净管理费为负值的情况。

6.4.10.2.2 基金托管费

单位：人民币元

项目	本期 2024 年 01 月 01 日至 2024 年 06 月 11 日	上年度可比期间 2023 年 01 月 01 日至 2023 年 06 月 30 日
当期发生的基金应支付的托管费	99,374.78	73,308.42

注：本基金的托管费按前一日基金资产净值的 0.10% 年费率计提。托管费的计算方法如下：

$$H = E \times 0.10\% \div \text{当年天数}$$

H 为每日应计提的基金托管费

E 为前一日的基金资产净值

基金托管费每日计算，逐日累计至每月月末，按月支付，由基金管理人向基金托管人发送基金托管费划付指令，基金托管人复核后于次月首日起 2 个工作日内从基金财产中一次性支付给基金托管人。若遇法定节假日、休息日或不可抗力致使无法按时支付的，顺延至法定节假日、休息日结束之日起 2 个工作日内或不可抗力情形消除之日起 2 个工作日内支付。

6.4.10.2.3 销售服务费

单位：人民币元

获得销售服务费的各关联方名称	本期 2024 年 01 月 01 日至 2024 年 06 月 11 日		
	当期发生的基金应支付的销售服务费		
	汇添富中证港股通高股息投资指数 (LOF) A	汇添富中证港股通高股息投资指数 (LOF) C	合计
中国工商银行股份有限公司	-	2,066.38	2,066.38
东方证券股份有限公司	-	331.07	331.07
汇添富基金管理股份有限公司	-	19,256.96	19,256.96
合计	-	21,654.41	21,654.41
获得销售服务费的各关联方名称	上年度可比期间 2023 年 01 月 01 日至 2023 年 06 月 30 日		
	当期发生的基金应支付的销售服务费		
	汇添富中证港股通高股息投资指数 (LOF) A	汇添富中证港股通高股息投资指数 (LOF) C	合计
中国工商银行股份有限公司	-	1,778.12	1,778.12
东方证券股份有限公司	-	549.03	549.03
汇添富基金管理股份有限公司	-	25,165.79	25,165.79
合计	-	27,492.94	27,492.94

注：本基金 A 类基金份额不收取销售服务费，C 类基金份额的销售服务费年费率为 0.40%。本基金 C 类基金份额的销售服务费按前一日 C 类基金份额的基金资产净值的 0.40% 年费率计提。

计算方法如下：

$$H = E \times 0.40\% \div \text{当年天数}$$

H 为 C 类基金份额每日应计提的销售服务费

E 为 C 类基金份额前一日基金资产净值

销售服务费每日计算, 逐日累计至每月月末, 按月支付, 由基金管理人向基金托管人发送基金销售服务费划付指令, 基金托管人复核后于次月首日起 2 个工作日内从基金财产中一次性支付给登记机构, 由登记机构代付给销售机构。若遇法定节假日、休息日或不可抗力致使无法按时支付的, 顺延至法定节假日、休息日结束之日起 2 个工作日内或不可抗力情形消除之日起 2 个工作日内支付。

6.4.10.3 与关联方进行银行间同业市场的债券 (含回购) 交易

注: 本基金本报告期及上年度可比期间均未与关联方进行银行间同业市场的债券 (含回购) 交易。

6.4.10.4 报告期内转融通证券出借业务发生重大关联交易事项的说明

6.4.10.4.1 与关联方通过约定申报方式进行的适用固定期限费率的证券出借业务的情况

注: 本基金本报告期及上年度可比期间均未与关联方通过约定申报方式进行适用固定期限费率的证券出借业务。

6.4.10.4.2 与关联方通过约定申报方式进行的适用市场化期限费率的证券出借业务的情况

注: 本基金本报告期及上年度可比期间均未与关联方通过约定申报方式进行适用市场化期限费率的证券出借业务。

6.4.10.5 各关联方投资本基金的情况

6.4.10.5.1 报告期内基金管理人运用固有资金投资本基金的情况

份额单位: 份

汇添富中证港股通高股息投资指数 (LOF) A		
项目	本期 2024 年 01 月 01 日至 2024 年 06 月 11 日	上年度可比期间 2023 年 01 月 01 日至 2023 年 06 月 30 日
基金合同生效日 (2017 年 11 月 24 日) 持有的基金份额	-	-
报告期初持有的基金 份额	10,000,450.04	10,000,450.04
报告期间申购/买入总 份额	-	-
报告期间因拆分变动	-	-

份额		
减：报告期内赎回/卖出总份额	-	-
报告期末持有的基金份额	10,000,450.04	10,000,450.04
报告期末持有的基金份额占基金总份额比例 (%)	3.36	6.79
汇添富中证港股通高股息投资指数 (LOF) C		
项目	本期 2024 年 01 月 01 日至 2024 年 06 月 11 日	上年度可比期间 2023 年 01 月 01 日至 2023 年 06 月 30 日
基金合同生效日 (2017 年 11 月 24 日) 持有的基金份额	-	-
报告期初持有的基金份额	-	-
报告期内申购/买入总份额	-	-
报告期内因拆分变动份额	-	-
减：报告期内赎回/卖出总份额	-	-
报告期末持有的基金份额	-	-
报告期末持有的基金份额占基金总份额比例 (%)	-	-

注：基金管理人投资本基金相关的费用符合基金招募说明书和相关公告的规定。

6.4.10.5.2 报告期末除基金管理人之外的其他关联方投资本基金的情况

份额单位：份

汇添富中证港股通高股息投资指数 (LOF) A				
关联方名称	本期末 2024 年 06 月 11 日		上年度末 2023 年 12 月 31 日	
	持有的基金份额	持有的基金份额占基金总份额的比例 (%)	持有的基金份额	持有的基金份额占基金总份额的比例 (%)
汇添富资本管理有限公司	12,242,615.47	4.12	-	-
汇添富中证港股通高股息投资指数 (LOF) C				
关联方名称	本期末 2024 年 06 月 11 日		上年度末 2023 年 12 月 31 日	
	持有的基金份额	持有的基金份	持有的基金	持有的基金份

		额占基金总份 额的比例 (%)	份额	额占基金总份 额的比例 (%)
	-	-	-	-

注：除基金管理人之外的其他关联方投资本基金相关的费用符合基金招募说明书和相关公告的规定。

6.4.10.6 由关联方保管的银行存款余额及当期产生的利息收入

单位：人民币元

关联方 名称	本期 2024 年 01 月 01 日至 2024 年 06 月 11 日		上年度可比期间 2023 年 01 月 01 日至 2023 年 06 月 30 日	
	期末余额	当期利息收入	期末余额	当期利息收入
工商银 行	30,860,952.84	24,178.05	12,117,800.35	21,281.24

6.4.10.7 本基金在承销期内参与关联方承销证券的情况

注：本基金本报告期及上年度可比期间均未在承销期内直接购入关联方承销的证券。

6.4.10.8 其他关联交易事项的说明

6.4.10.8.1 其他关联交易事项的说明

本基金根据基金合同和招募说明书约定的投资策略，按照标的指数的成份股及其权重，构建基金的股票投资组合。经基金管理人董事会和基金托管人审核同意，投资于基金托管人工商银行发行的股票工商银行。于本报告期末，本基金按照指数权重比例持有工商银行 2,448,000.00 股。（于上年度可比期间，本基金按照指数权重比例持有工商银行 1,430,000.00 股。）

6.4.11 利润分配情况

注：本基金本报告期未进行利润分配。于资产负债表日之后、财务报表批准日之前批准、公告或实施的利润分配情况详见资产负债表日后事项章节。

6.4.12 期末（2024 年 06 月 11 日）本基金持有的流通受限证券

6.4.12.1 因认购新发/增发证券而于期末持有的流通受限证券

注：本基金本报告期末无因认购新发/增发证券而于期末持有的流通受限证券。

6.4.12.2 期末持有的暂时停牌等流通受限股票

注：本基金本报告期末未持有暂时停牌等流通受限股票。

6.4.12.3 期末债券正回购交易中作为抵押的债券

6.4.12.3.1 银行间市场债券正回购

注：截至本报告期末 2024 年 06 月 11 日止，本基金无因从事银行间市场债券正回购交易形成的卖出回购证券款余额。

6.4.12.3.2 交易所市场债券正回购

注：截至本报告期末 2024 年 06 月 11 日止，本基金无因从事交易所市场债券正回购交易形成的卖出回购证券款余额。

6.4.12.4 期末参与转融通证券出借业务的证券

注：截至本报告期末 2024 年 06 月 11 日止，本基金无参与转融通证券出借业务的证券。

6.4.13 金融工具风险及管理

6.4.13.1 风险管理政策和组织架构

本基金在日常经营活动中涉及的财务风险主要包括信用风险、流动性风险及市场风险。本基金管理人制定了政策和程序来识别及分析这些风险，并设定适当的风险限额及内部控制流程，通过可靠的管理及信息系统持续监控上述各类风险。

本基金管理人建立了董事会、经营管理层、风险管理部门、各职能部门四级风险管理组织架构，并明确了相应的风险管理职能。

6.4.13.2 信用风险

信用风险是指基金在交易过程中因交易对手未履行合约责任，或者基金所投资证券之发行人出现违约、拒绝支付到期本息，导致基金资产损失和收益变化的风险。本基金均投资于具有良好信用等级的证券，且通过分散化投资以分散信用风险。本基金投资于一家上市公司发行的证券市值不超过基金资产净值的 10%，且本基金与由本基金管理人管理的其他基金共同持有一家公司发行的证券，不得超过该证券的 10%。

本基金的银行存款均存放于信用良好的银行，申购交易均通过具有基金销售资格的金融机构进行。另外，在交易所进行的交易均与中国证券登记结算有限责任公司完成证券交收和款项清算，因此违约风险发生的可能性很小；基金在进行银行间同业市场交易前均对交易对手进行信用评估，以控制相应的信用风险。

6.4.13.3 流动性风险

流动性风险是指基金所持金融工具变现的难易程度。本基金的流动性风险一方面来自于基金份额持有人可随时要求赎回其持有的基金份额，另一方面来自于投资品种所处的交易市场不活跃而带来的变现困难。

6.4.13.3.1 报告期内本基金组合资产的流动性风险分析

本基金的基金管理人严格按照《公开募集证券投资基金运作管理办法》及《公开募集开

放式证券投资基金流动性风险管理规定》等有关法规的要求建立健全开放式基金流动性风险管理的内部控制体系，审慎评估各类资产的流动性，针对性制定流动性风险管理措施，对本基金组合资产的流动性风险进行管理。本基金的基金管理人采用监控基金组合资产持仓集中度指标、逆回购交易的到期日与交易对手的集中度、流动性受限资产比例、基金组合资产中 7 个工作日可变现资产的可变现价值以及压力测试等方式防范流动性风险。并于开放日对本基金的申购赎回情况进行监控，保持基金投资组合中的可用现金头寸与之相匹配，确保本基金资产的变现能力与投资者赎回需求的匹配与平衡。本基金的基金管理人在基金合同中设计了巨额赎回条款，约定在非常情况下赎回申请的处理方式，控制因开放申购赎回模式带来的流动性风险，有效保障基金持有人利益。

除本报告“期末本基金持有的流通受限证券”章节中所列示券种流通暂时受限制不能自由转让外，本基金本报告期末的其他资产均能及时变现。此外，本基金可通过卖出回购金融资产方式借入短期资金应对流动性需求，其上限一般不超过基金持有的债券资产的公允价值。

本基金管理人每日预测本基金的流动性需求，并同时通过独立的风险管理部门设定流动性比例要求，对流动性指标进行持续的监测和分析。

本报告期内，本基金未发生重大流动性风险事件。

6.4.13.4 市场风险

市场风险是指基金所持金融工具的公允价值或未来现金流量因所处市场各类价格因素的变动而发生波动的风险，包括利率风险、外汇风险和其他价格风险。

6.4.13.4.1 利率风险

利率风险是指基金的财务状况和现金流量受市场利率变动而发生波动的风险。利率敏感性金融工具均面临由于市场利率上升而导致公允价值下降的风险，其中浮动利率类金融工具还面临每个付息期间结束根据市场利率重新定价时对于未来现金流影响的风险。本基金的基金管理人定期对本基金面临的利率敏感性缺口进行监控，并通过调整投资组合的久期等方法对上述利率风险进行管理。

6.4.13.4.1.1 利率风险敞口

单位：人民币元

本 期 末	1 个月以内	1 -	3 个月-1 年	1 -	5 年 以 上	不计息	合计
		3		5			

2024年06月11日		个月		年	上		
资产							
货币资金	30,860,952.84	-	-	-	-	-	30,860,952.84
结算备付金	4,322.52	-	-	-	-	-	4,322.52
存出保证金	136.35	-	-	-	-	-	136.35
交易性金融资产	-	-	1,009,710.41	-	-	356,234,792.27	357,244,502.68
衍生金融资产	-	-	-	-	-	-	-
买入返售金融资产	-	-	-	-	-	-	-
资产	-	-	-	-	-	-	-
负债	-	-	-	-	-	-	-

股权投资							
应收清算款	-	-	-	-	-	-	-
应收股利	-	-	-	-	-	3,279,094.35	3,279,094.35
应收申购款	118,714.82	-	-	-	-	28,868,197.80	28,986,912.62
递延所得税资产	-	-	-	-	-	-	-
其他资产	-	-	-	-	-	-	-
资产总计	30,984,126.53	-	1,009,710.41	-	-	388,382,084.42	420,375,921.36
负债							
短期借款	-	-	-	-	-	-	-
交易性金融负债	-	-	-	-	-	-	-

债							
衍生金融负债	-	-	-	-	-	-	-
卖出回购金融资产款	-	-	-	-	-	-	-
应付清算款	-	-	-	-	-	328.48	328.48
应付赎回款	-	-	-	-	-	10,532,941.93	10,532,941.93
应付管理人报酬	-	-	-	-	-	88,220.47	88,220.47
应付托管费	-	-	-	-	-	11,762.72	11,762.72
应付销售服务	-	-	-	-	-	10,647.39	10,647.39

费							
应付投资顾问费	-	-	-	-	-	-	-
应交税费	-	-	-	-	-	-	-
应付利润	-	-	-	-	-	-	-
递延所得税负债	-	-	-	-	-	-	-
其他负债	-	-	-	-	-	221,431.03	221,431.03
负债总计	-	-	-	-	-	10,865,332.02	10,865,332.02
利率敏感度缺口	30,984,126.53	-	1,009,710.41	-	-	377,516,752.40	409,510,589.34
上年度末 2023 年	1 个月以内	1 - 3 个月	3 个月-1 年	1 - 5 年	5 年以上	不计息	合计

12月31日							
资产							
货币资金	12,544,583.55	-	-	-	-	-	12,544,583.55
结算备付金	764.76	-	-	-	-	-	764.76
存出保证金	88.51	-	-	-	-	-	88.51
交易性金融资产	-	-	2,028,394.52	-	-	181,238,423.13	183,266,817.65
衍生金融资产	-	-	-	-	-	-	-
买入返售金融资产	-	-	-	-	-	-	-
债权投	-	-	-	-	-	-	-

资							
应收清算款	-	-	-	-	-	-	-
应收股利	-	-	-	-	-	-	-
应收申购款	271.00	-	-	-	-	98,354.33	98,625.33
递延所得税资产	-	-	-	-	-	-	-
其他资产	-	-	-	-	-	-	-
资产总计	12,545,707.82	-	2,028,394.52	-	-	181,336,777.46	195,910,879.80
负债							
短期借款	-	-	-	-	-	-	-
交易性金融负债	-	-	-	-	-	-	-
衍生	-	-	-	-	-	-	-

生金融负债							
卖出回购金融资产款	-	-	-	-	-	-	-
应付清算款	-	-	-	-	-	2,883,734.82	2,883,734.82
应付赎回款	-	-	-	-	-	136,919.36	136,919.36
应付管理人报酬	-	-	-	-	-	117,876.61	117,876.61
应付托管费	-	-	-	-	-	15,716.87	15,716.87
应付销售服务费	-	-	-	-	-	22,485.15	22,485.15
应	-	-	-	-	-	-	-

付投资顾问费							
应交税费	-	-	-	-	-	-	-
应付利润	-	-	-	-	-	-	-
递延所得税负债	-	-	-	-	-	-	-
其他负债	-	-	-	-	-	183,894.99	183,894.99
负债总计	-	-	-	-	-	3,360,627.80	3,360,627.80
利率敏感度缺口	12,545,707.82	-	2,028,394.52	-	-	177,976,149.66	192,550,252.00

表中所示为本基金资产及负债的公允价值,并按照合约规定的重新定价日或到期日孰早者进行了分类。

6.4.13.4.1.2 利率风险的敏感性分析

假设	1. 该利率敏感性分析基于本基金于资产负债表日的利率风险状况;
----	---------------------------------

	2. 该利率敏感性分析假定所有期限利率均以相同幅度变动 25 个基点，且除利率之外的其他市场变量保持不变； 3. 该利率敏感性分析并未考虑管理层为减低利率风险而可能采取的风险管理活动； 4. 银行活期存款、结算备付金、存出保证金和部分应收申购款均以活期存款利率或相对固定的利率计息，假定利率变动仅影响该类资产的未来收益，而对其本身的公允价值无重大影响；定期存款利息收入、买入返售金融资产利息收益与卖出回购金融资产款的利息支出在交易时已确定，不受利率变化影响； 5. 该利率敏感性分析不包括在交易所交易的可转换债券和可交换债券。		
分析	相关风险变量的变动	对资产负债表日基金资产净值的影响金额（单位：人民币元）	
		本期末 2024 年 06 月 11 日	上年度末 2023 年 12 月 31 日
	基准利率减少 25 个基点	3,132.06	1,566.88
	基准利率增加 25 个基点	-3,122.30	-1,564.43

6.4.13.4.2 外汇风险

外汇风险是指金融工具的公允价值或未来现金流量因外汇汇率变动而发生波动的风险。本基金持有以非记账本位币人民币计价的资产和负债，因此存在相应的外汇风险。本基金的基金管理人每日对本基金的外汇头寸进行监控。

6.4.13.4.2.1 外汇风险敞口

单位：人民币元

项目	本期末 2024 年 06 月 11 日			
	美元折合人民币	港币折合人民币	其他币种折合人民币	合计
以外币计价的资产				
货币资金	-	-	-	-
结算备付金	-	-	-	-
存出保证金	-	-	-	-
交易性金融资产	-	356,234,792.27	-	356,234,792.27
衍生金融	-	-	-	-

资产				
买入返售 金融资产	-	-	-	-
债权投资	-	-	-	-
应收清算 款	-	-	-	-
应收股利	-	3,279,094.35	-	3,279,094.35
应收申购 款	-	-	-	-
递延所得 税资产	-	-	-	-
其他资产	-	-	-	-
资产合计	-	359,513,886.62	-	359,513,886.62
以外币计 价的负债				
短期借款	-	-	-	-
交易性金 融负债	-	-	-	-
衍生金融 负债	-	-	-	-
卖出回购 金融资产 款	-	-	-	-
应付清算 款	-	-	-	-
应付赎回 款	-	-	-	-
应付管理 人报酬	-	-	-	-
应付托管 费	-	-	-	-
应付销售 服务费	-	-	-	-
应付投资 顾问费	-	-	-	-
应交税费	-	-	-	-
应付利润	-	-	-	-
递延所得 税负债	-	-	-	-
其他负债	-	-	-	-
负债合计	-	-	-	-
资产负债 表外汇风	-	359,513,886.62	-	359,513,886.62

险敞口净额				
项目	上年度末 2023 年 12 月 31 日			
	美元折合人民币	港币折合人民币	其他币种折合人民币	合计
以外币计价的资产				
货币资金	-	-	-	-
结算备付金	-	-	-	-
存出保证金	-	-	-	-
交易性金融资产	-	181,238,423.13	-	181,238,423.13
衍生金融资产	-	-	-	-
买入返售金融资产	-	-	-	-
债权投资	-	-	-	-
应收清算款	-	-	-	-
应收股利	-	-	-	-
应收申购款	-	-	-	-
递延所得税资产	-	-	-	-
其他资产	-	-	-	-
资产合计	-	181,238,423.13	-	181,238,423.13
以外币计价的负债				
短期借款	-	-	-	-
交易性金融负债	-	-	-	-
衍生金融负债	-	-	-	-
卖出回购金融资产款	-	-	-	-
应付清算款	-	-	-	-
应付赎回款	-	-	-	-

应付管理人报酬	-	-	-	-
应付托管费	-	-	-	-
应付销售服务费	-	-	-	-
应付投资顾问费	-	-	-	-
应交税费	-	-	-	-
应付利润	-	-	-	-
递延所得税负债	-	-	-	-
其他负债	-	-	-	-
负债合计	-	-	-	-
资产负债表外汇风险敞口净额	-	181,238,423.13	-	181,238,423.13

6.4.13.4.2.2 外汇风险的敏感性分析

假设	1. 除汇率以外的其他市场变量保持不变，且未考虑基金管理人为降低汇率风险而可能采取的风险管理活动。		
分析	相关风险变量的变动	对资产负债表日基金资产净值的影响金额（单位：人民币元）	
		本期末 2024 年 06 月 11 日	上年度末 2023 年 12 月 31 日
	港币相对人民币升值 5%	17,975,694.33	9,061,921.16
	港币相对人民币贬值 5%	-17,975,694.33	-9,061,921.16

6.4.13.4.3 其他价格风险

其他价格风险是指交易性金融资产的公允价值受市场利率和外汇汇率以外的市场价格因素变动发生波动的风险。本基金的金融资产以公允价值计量，所有市场价格因素引起的金融资产公允价值变动均直接反映在当期损益中。

本基金管理人通过标准差、跟踪误差、beta 值等指标监控投资组合面临的市场价格波动风险。

6.4.13.4.3.1 其他价格风险敞口

单位：人民币元

项目	本期末 2024 年 06 月 11 日		上年度末 2023 年 12 月 31 日	
	公允价值	占基金资产净值比例 (%)	公允价值	占基金资产净值比例 (%)
交易性金融资产—股票投资	356,234,792.27	86.99	181,238,423.13	94.13
交易性金融资产—基金投资	-	-	-	-
交易性金融资产—债券投资	1,009,710.41	0.25	2,028,394.52	1.05
交易性金融资产—贵金属投资	-	-	-	-
衍生金融资产—权证投资	-	-	-	-
其他	-	-	-	-
合计	357,244,502.68	87.24	183,266,817.65	95.18

6.4.13.4.3.2 其他价格风险的敏感性分析

假设	1. 本基金的市场价格风险主要源于证券市场的系统性风险，即从长期来看，本基金所投资的证券与业绩比较基准的变动呈线性相关，且报告期内的相关系数在资产负债表日后短期内保持不变； 2. 以下分析中，除市场基准发生变动，其他影响基金资产净值的风险变量保持不变。		
分析	相关风险变量的变动	对资产负债表日基金资产净值的影响金额（单位：人民币元）	
		本期末 2024 年 06 月 11 日	上年度末 2023 年 12 月 31 日
	中证港股通高股息投资指数 (港币) 上涨 5%	18,118,119.53	8,018,368.12
	中证港股通高股息投资指数 (港币) 下跌 5%	-18,118,119.53	-8,018,368.12

注：本基金管理人运用资本—资产定价模型方法对本基金的市场价格风险进行分析。上表为市场价格风险的敏感性分析，反映了在其他变量不变的假设下，证券市场组合的价格发生合理、可能的变动时，将对基金资产净值产生的影响。

6.4.14 公允价值

6.4.14.1 金融工具公允价值计量的方法

公允价值计量结果所属的层次，由对公允价值计量整体而言具有重要意义的输入值所属的最低层次决定：第一层次：相同资产或负债在活跃市场上未经调整的报价；第二层次：除第一层次输入值外相关资产或负债直接或间接可观察的输入值；第三层次：相关资产或

负债的不可观察输入值。

6.4.14.2 持续的以公允价值计量的金融工具

6.4.14.2.1 各层次金融工具的公允价值

单位：人民币元

公允价值计量结果所属的层次	本期末 2024 年 06 月 11 日
第一层次	356,234,792.27
第二层次	1,009,710.41
第三层次	-
合计	357,244,502.68

6.4.14.2.2 公允价值所属层次间的重大变动

本基金政策为以报告期初作为确定金融工具公允价值层次之间转换的时点。对于公开市场交易的股票、债券等投资，若出现重大事项停牌、交易不活跃或非公开发行等情况，本基金不会于停牌日至交易恢复活跃日期间、交易不活跃期间及限售期间将相关投资的公允价值列入第一层次，并根据估值调整中采用的对公允价值计量整体而言具有重要意义的输入值所属的最低层次，确定相关投资的公允价值应属第二层次或第三层次。

6.4.14.3 非持续的以公允价值计量的金融工具的说明

本基金本报告期末未持有非持续的以公允价值计量的金融工具。

6.4.14.4 不以公允价值计量的金融工具的相关说明

本基金持有的不以公允价值计量的金融工具为以摊余成本计量的金融资产和金融负债，这些金融工具因其剩余期限较短，所以其账面价值与公允价值相若。

6.4.15 有助于理解和分析会计报表需要说明的其他事项

截至资产负债表日，除本报告“4.8 报告期内管理人对本基金持有人数或基金资产净值预警情形的说明”章节中所列示情况外，本基金无需要说明的其他重要事项。

§ 7 投资组合报告 (转型后)

7.1 期末基金资产组合情况

金额单位：人民币元

序号	项目	金额 (元)	占基金总资产的比例 (%)
1	权益投资	261,186,463.67	63.21
	其中：股票	261,186,463.67	63.21
2	基金投资	92,319,250.00	22.34
3	固定收益投资	1,010,730.68	0.24
	其中：债券	1,010,730.68	0.24
	资产支持证券	-	-
4	贵金属投资	-	-
5	金融衍生品投资	-	-
6	买入返售金融资产	-	-
	其中：买断式回购的买入返售金融资产	-	-
7	银行存款和结算备付金合计	26,093,860.73	6.31
8	其他各项资产	32,608,001.25	7.89
9	合计	413,218,306.33	100.00

注：本基金通过港股通交易机制投资的港股公允价值为人民币 261,186,463.67 元，占期末净值比例为 63.8%。

7.2 报告期末按行业分类的股票投资组合

7.2.1 报告期末按行业分类的境内股票投资组合

注：本基金报告期末未投资境内股票。

7.2.2 报告期末按行业分类的港股通投资股票投资组合

行业类别	公允价值 (人民币)	占基金资产净值比例 (%)
10 能源	56,528,574.46	13.81
15 原材料	23,958,324.60	5.85
20 工业	54,246,596.09	13.25
25 可选消费	-	-
30 日常消费	-	-
35 医疗保健	-	-
40 金融	81,770,889.20	19.98
45 信息技术	-	-
50 电信服务	22,116,171.28	5.40
55 公用事业	9,968,368.54	2.44
60 房地产	12,597,539.50	3.08

合计	261,186,463.67	63.80
----	----------------	-------

注：(1) 以上分类采用全球行业分类标准 (GICS)。

(2) 由于四舍五入的原因市值占基金资产净值的比例分项之和与合计可能有尾差。

7.3 期末按公允价值占基金资产净值比例大小排序的所有股票投资明细

金额单位：人民币元

序号	股票代码	股票名称	数量 (股)	公允价值 (元)	占基金资产净值比例 (%)
1	00316	东方海外国际	242,000	27,984,046.55	6.84
2	01308	海丰国际	863,000	16,698,028.21	4.08
3	01088	中国神华	453,500	14,879,718.66	3.63
4	01378	中国宏桥	1,251,000	13,495,634.88	3.30
5	00883	中国海洋石油	570,000	11,653,098.24	2.85
6	00857	中国石油股份	1,584,000	11,420,912.45	2.79
7	00386	中国石油化工股份	2,336,000	10,788,023.63	2.64
8	00998	中信银行	2,333,000	10,667,705.02	2.61
9	02343	太平洋航运	4,260,000	9,564,521.33	2.34
10	03988	中国银行	2,694,000	9,466,225.69	2.31
11	03328	交通银行	1,612,000	9,018,702.18	2.20
12	00762	中国联通	1,290,000	8,441,651.12	2.06
13	00939	建设银行	1,529,000	8,051,964.14	1.97
14	01288	农业银行	2,614,000	7,968,390.04	1.95
15	00728	中国电信	1,864,000	7,876,720.46	1.92
16	01171	兖矿能	764,500	7,786,821.48	1.90

		源			
17	01398	工商银行	1,811,000	7,669,286.55	1.87
18	01988	民生银行	2,673,500	6,588,134.95	1.61
19	01339	中国人民保险集团	2,577,000	6,303,296.64	1.54
20	00941	中国移动	82,500	5,797,799.70	1.42
21	00914	海螺水泥	328,500	5,576,566.07	1.36
22	02328	中国财险	612,000	5,418,033.55	1.32
23	06881	中国银河	1,428,000	5,330,525.79	1.30
24	01336	新华保险	388,900	5,288,624.65	1.29
25	00006	电能实业	136,500	5,263,539.65	1.29
26	03323	中国建材	1,912,000	4,886,123.65	1.19
27	00270	粤海投资	1,128,000	4,704,828.89	1.15
28	00123	越秀地产	978,000	4,552,265.30	1.11
29	00017	新世界发展	608,000	4,056,388.01	0.99
30	01908	建发国际集团	301,000	3,988,886.19	0.97

7.4 报告期内股票投资组合的重大变动

7.4.1 累计买入金额超出期末基金资产净值 2%或前 20 名的股票明细

注：本基金本报告期无买入股票投资。

7.4.2 累计卖出金额超出期末基金资产净值 2%或前 20 名的股票明细

金额单位：人民币元

序号	股票代码	股票名称	本期累计卖出金额	占期末基金资产净值比例 (%)
1	00316	东方海外国际	10,252,363.46	2.50
2	01308	海丰国际	6,053,667.73	1.48

3	01088	中国神华	5,772,917.27	1.41
4	01378	中国宏桥	4,983,565.42	1.22
5	00941	中国移动	4,550,792.67	1.11
6	00883	中国海洋石油	4,200,009.52	1.03
7	00857	中国石油股份	4,000,328.88	0.98
8	00386	中国石油化工股份	3,968,262.37	0.97
9	00998	中信银行	3,756,074.11	0.92
10	02343	太平洋航运	3,564,691.47	0.87
11	03988	中国银行	3,373,945.50	0.82
12	03328	交通银行	3,207,169.22	0.78
13	01908	建发国际集团	3,177,042.22	0.78
14	00939	建设银行	2,863,295.33	0.70
15	01288	农业银行	2,862,535.61	0.70
16	00762	中国联通	2,843,963.51	0.69
17	00728	中国电信	2,723,725.92	0.67
18	01398	工商银行	2,673,142.51	0.65
19	01988	民生银行	2,549,512.30	0.62
20	01339	中国人民保险集团	2,274,508.06	0.56

注：本项“卖出金额”按卖出成交金额填列，不考虑相关交易费用。

7.4.3 买入股票的成本总额及卖出股票的收入总额

单位：人民币元

买入股票成本（成交）总额	-
卖出股票收入（成交）总额	98,310,086.49

注：本项“买入股票成本”和“卖出股票收入”均按买卖成交金额填列，不考虑相关交易费用。

7.5 期末按债券品种分类的债券投资组合

金额单位：人民币元

序号	债券品种	公允价值	占基金资产净值比例（%）
1	国家债券	1,010,730.68	0.25
2	央行票据	-	-
3	金融债券	-	-
	其中：政策性金融债	-	-
4	企业债券	-	-
5	企业短期融资券	-	-
6	中期票据	-	-

7	可转债 (可交换债)	-	-
8	同业存单	-	-
9	地方政府债	-	-
10	其他	-	-
11	合计	1,010,730.68	0.25

7.6 期末按公允价值占基金资产净值比例大小排序的前五名债券投资明细

金额单位：人民币元

序号	债券代码	债券名称	数量 (张)	公允价值	占基金资产净值比例 (%)
1	019733	24 国债 02	10,000	1,010,730.68	0.25

7.7 期末按公允价值占基金资产净值比例大小排序的所有资产支持证券投资明细

注：本基金本报告期末未持有资产支持证券。

7.8 报告期末按公允价值占基金资产净值比例大小排序的前五名贵金属投资明细

注：本基金本报告期末未持有贵金属投资。

7.9 期末按公允价值占基金资产净值比例大小排序的前五名权证投资明细

注：本基金本报告期末未持有权证投资。

7.10 本基金投资股指期货的投资政策

注：本基金本报告期末未投资股指期货。

7.11 报告期末本基金投资的国债期货交易情况说明

注：本基金本报告期末未投资国债期货。

7.12 本报告期投资基金情况

7.12.1 投资政策与风险说明

本基金以目标 ETF 作为其主要投资标的，方便投资者通过本基金投资目标 ETF。本基金并不参与目标 ETF 的管理。在正常市场情况下，本基金力争净值增长率与业绩比较基准之间的日均跟踪偏离度的绝对值不超过 0.35%，年跟踪误差不超过 4%。如因标的指数编制规则调整或其他因素导致跟踪偏离度和跟踪误差超过正常范围的，基金管理人将采取合理措施避免跟踪误差进一步扩大。

报告期内,本基金主要投资于开放式基金,符合基金合同约定的投资政策,投资限制等要求。

7.12.2 报告期末按公允价值占基金资产净值比例大小排序的基金投资明细

序号	基金代码	基金名称	运作方式	持有份额 (份)	公允价值 (元)	占基金资产净值比例 (%)	是否属于基金管理人及管理人关联方所管理的基金
1	513820	港股通红利30ETF	交易型开放式	89,500,000.00	92,319,250.00	22.55	是

7.13 投资组合报告附注

7.13.1

本基金投资的前十名证券的发行主体中,中信银行股份有限公司出现在报告编制日前一年内受到监管部门公开谴责、处罚的情况。本基金对上述主体发行的相关证券的投资决策程序符合相关法律法规及基金合同的要求。

7.13.2

本基金投资的前十名股票没有超出基金合同规定的备选股票库。

7.13.3 期末其他各项资产构成

单位：人民币元

序号	名称	金额
1	存出保证金	136.09
2	应收清算款	23,602,782.12
3	应收股利	5,141,820.36
4	应收利息	-
5	应收申购款	3,863,262.68
6	其他应收款	-
7	待摊费用	-
8	其他	-
9	合计	32,608,001.25

7.13.4 期末持有的处于转股期的可转换债券明细

注：本基金本报告期末未持有处于转股期的可转换债券。

7.13.5 期末前十名股票中存在流通受限情况的说明

注：本基金本报告期末前十名股票中不存在流通受限情况。

§ 7 投资组合报告（转型前）

7.1 期末基金资产组合情况

金额单位：人民币元

序号	项目	金额（元）	占基金总资产的比例（%）
1	权益投资	356,234,792.27	84.74
	其中：股票	356,234,792.27	84.74
2	基金投资	-	-
3	固定收益投资	1,009,710.41	0.24
	其中：债券	1,009,710.41	0.24
	资产支持证券	-	-
4	贵金属投资	-	-
5	金融衍生品投资	-	-
6	买入返售金融资产	-	-
	其中：买断式回购的买入返售金融资产	-	-
7	银行存款和结算备付金合计	30,865,275.36	7.34
8	其他各项资产	32,266,143.32	7.68
9	合计	420,375,921.36	100.00

注：本基金通过港股通交易机制投资的港股公允价值为人民币 356,234,792.27 元，占期末净值比例为 86.99%。

7.2 报告期末按行业分类的股票投资组合

7.2.1 报告期末指数投资按行业分类的境内股票投资组合

注:本基金报告期末未投资境内股票。

7.2.2 报告期末积极投资按行业分类的境内股票投资组合

注:本基金报告期末未投资境内股票。

7.2.3 报告期末按行业分类的港股通投资股票投资组合

行业类别	公允价值 (人民币)	占基金资产净值比例 (%)
10 能源	77,486,619.62	18.92
15 原材料	32,786,384.83	8.01
20 工业	73,404,089.53	17.92
25 可选消费	-	-
30 日常消费	-	-
35 医疗保健	-	-
40 金融	108,561,719.93	26.51
45 信息技术	-	-
50 电信服务	29,777,485.87	7.27
55 公用事业	13,510,473.91	3.30
60 房地产	20,708,018.58	5.06
合计	356,234,792.27	86.99

注: (1) 以上分类采用全球行业分类标准 (GICS)。

(2) 由于四舍五入的原因市值占基金资产净值的比例分项之和与合计可能有尾差。

7.3 期末按公允价值占基金资产净值比例大小排序的股票投资明细

7.3.1 期末指数投资按公允价值占基金资产净值比例大小排序的所有股票投资明细

金额单位: 人民币元

序号	股票代码	股票名称	数量 (股)	公允价值 (元)	占基金资产净值比例 (%)
1	00316	东方海外国际	327,500	37,426,387.24	9.14
2	01308	海丰国际	1,167,000	22,209,563.28	5.42
3	01088	中国神	613,000	21,546,198.46	5.26

		华			
4	01378	中国宏 桥	1,691,500	18,513,961.08	4.52
5	00883	中国海 洋石油	771,000	14,953,982.16	3.65
6	00857	中国石 油股份	2,140,000	14,946,242.14	3.65
7	00386	中国石 油化工 股份	3,206,000	14,071,274.42	3.44
8	02343	太平洋 航运	5,771,000	13,768,139.01	3.36
9	00998	中信银 行	3,155,000	13,531,412.93	3.30
10	03988	中国银 行	3,643,000	12,340,279.26	3.01
11	01171	兖矿能 源	723,000	11,968,922.44	2.92
12	03328	交通银 行	2,179,000	11,686,794.34	2.85
13	00939	建设银 行	2,068,000	10,432,374.66	2.55
14	01288	农业银 行	3,536,000	10,432,301.82	2.55
15	00941	中国移 动	148,500	9,992,951.25	2.44
16	00762	中国联 通	1,744,000	9,909,550.31	2.42
17	00728	中国电 信	2,522,000	9,874,984.31	2.41
18	01398	工商银 行	2,448,000	9,718,982.04	2.37
19	01988	民生银 行	3,616,500	9,681,857.28	2.36
20	01339	中国人 民保险 集团	3,486,000	8,475,425.70	2.07
21	01336	新华保 险	526,100	7,502,101.51	1.83
22	01908	建发国 际集团	528,000	7,452,268.56	1.82
23	02328	中国财 险	828,000	7,441,669.29	1.82
24	06881	中国银	1,932,000	7,318,521.10	1.79

		河			
25	00914	海螺水泥	444,500	7,237,059.72	1.77
26	00123	越秀地产	1,322,000	7,222,799.88	1.76
27	00006	电能实业	184,500	7,215,765.57	1.76
28	03323	中国建材	2,584,000	7,035,364.03	1.72
29	00270	粤海投资	1,526,000	6,294,708.34	1.54
30	00017	新世界发展	822,000	6,032,950.14	1.47

7.3.2 期末积极投资按公允价值占基金资产净值比例大小排序的所有股票投资明细

注:本基金本报告期末未持有积极投资的股票。

7.4 报告期内股票投资组合的重大变动

7.4.1 累计买入金额超出期初基金资产净值 2%或前 20 名的股票明细

金额单位:人民币元

序号	股票代码	股票名称	本期累计买入金额	占期初基金资产净值比例 (%)
1	00316	东方海外国际	23,171,570.06	12.03
2	01088	中国神华	11,633,865.91	6.04
3	01308	海丰国际	11,536,626.62	5.99
4	01378	中国宏桥	9,727,948.36	5.05
5	02343	太平洋航运	8,760,621.66	4.55
6	00386	中国石油化工股份	8,548,176.60	4.44
7	00857	中国石油股份	8,475,955.75	4.40
8	00998	中信银行	8,083,923.31	4.20
9	00883	中国海洋石油	7,997,437.02	4.15
10	01171	兖矿能源	7,384,906.43	3.84
11	03988	中国银行	7,188,996.39	3.73
12	01288	农业银行	6,970,905.62	3.62
13	03328	交通银行	6,891,690.65	3.58
14	00939	建设银行	6,141,148.27	3.19

15	00728	中国电信	6,096,495.05	3.17
16	01398	工商银行	5,917,929.03	3.07
17	01988	民生银行	5,866,639.84	3.05
18	00941	中国移动	5,864,369.32	3.05
19	00762	中国联通	5,820,360.96	3.02
20	01339	中国人民保险集团	5,265,946.00	2.73
21	01908	建发国际集团	4,927,239.66	2.56
22	00006	电能实业	4,769,291.99	2.48
23	00914	海螺水泥	4,717,781.90	2.45
24	02328	中国财险	4,706,866.85	2.44
25	01336	新华保险	4,675,089.12	2.43
26	06881	中国银河	4,664,534.29	2.42
27	03323	中国建材	4,648,040.76	2.41
28	00017	新世界发展	4,327,032.12	2.25
29	00270	粤海投资	4,066,774.64	2.11
30	00123	越秀地产	3,875,015.88	2.01

注：本项“买入金额”按买入成交金额填列，不考虑相关交易费用。

7.4.2 累计卖出金额超出期初基金资产净值 2%或前 20 名的股票明细

金额单位：人民币元

序号	股票代码	股票名称	本期累计卖出金额	占期初基金资产净值比例 (%)
1	00316	东方海外国际	7,102,419.48	3.69
2	01088	中国神华	3,425,849.31	1.78
3	01308	海丰国际	3,014,740.05	1.57
4	02343	太平洋航运	2,674,616.46	1.39
5	00386	中国石油化工股份	2,563,158.56	1.33
6	00998	中信银行	2,346,586.26	1.22
7	00857	中国石油股份	2,313,516.77	1.20
8	01171	兖矿能源	2,291,251.81	1.19
9	00883	中国海洋石油	2,131,298.59	1.11
10	03988	中国银行	2,104,710.41	1.09
11	01288	农业银行	2,095,183.81	1.09
12	03328	交通银行	2,041,227.64	1.06
13	01378	中国宏桥	1,975,650.02	1.03

14	00728	中国电信	1,909,102.26	0.99
15	00939	建设银行	1,853,558.51	0.96
16	01988	民生银行	1,853,267.90	0.96
17	01398	工商银行	1,817,477.21	0.94
18	00941	中国移动	1,807,971.99	0.94
19	00762	中国联通	1,705,478.61	0.89
20	00017	新世界发展	1,667,446.45	0.87

注：本项“卖出金额”按卖出成交金额填列，不考虑相关交易费用。

7.4.3 买入股票的成本总额及卖出股票的收入总额

单位：人民币元

买入股票成本（成交）总额	212,723,180.06
卖出股票收入（成交）总额	63,979,863.03

注：本项“买入股票成本”和“卖出股票收入”均按买卖成交金额填列，不考虑相关交易费用。

7.5 期末按债券品种分类的债券投资组合

金额单位：人民币元

序号	债券品种	公允价值	占基金资产净值比例（%）
1	国家债券	1,009,710.41	0.25
2	央行票据	-	-
3	金融债券	-	-
	其中：政策性金融债	-	-
4	企业债券	-	-
5	企业短期融资券	-	-
6	中期票据	-	-
7	可转债（可交换债）	-	-
8	同业存单	-	-
9	地方政府债	-	-
10	其他	-	-
11	合计	1,009,710.41	0.25

7.6 期末按公允价值占基金资产净值比例大小排序的前五名债券投资明细

金额单位：人民币元

序号	债券代码	债券名称	数量（张）	公允价值	占基金资产净值比例（%）
1	019733	24 国债 02	10,000	1,009,710.41	0.25

7.7 期末按公允价值占基金资产净值比例大小排序的所有资产支持证券投资明细

注:本基金本报告期末未持有资产支持证券。

7.8 报告期末按公允价值占基金资产净值比例大小排序的前五名贵金属投资明细

注:本基金本报告期末未持有贵金属投资。

7.9 期末按公允价值占基金资产净值比例大小排序的前五名权证投资明细

注:本基金本报告期末未持有权证投资。

7.10 本基金投资股指期货的投资政策

注:本基金本报告期末未投资股指期货。

7.11 报告期末本基金投资的国债期货交易情况说明

注:本基金本报告期末未投资国债期货。

7.12 投资组合报告附注

7.12.1

本基金投资的前十名证券的发行主体中,中国银行股份有限公司、中信银行股份有限公司出现在报告编制日前一年内受到监管部门公开谴责、处罚的情况。本基金对上述主体发行的相关证券的投资决策程序符合相关法律法规及基金合同的要求。

7.12.2

本基金投资的前十名股票没有超出基金合同规定的备选股票库。

7.12.3 期末其他各项资产构成

单位:人民币元

序号	名称	金额
1	存出保证金	136.35
2	应收清算款	-
3	应收股利	3,279,094.35
4	应收利息	-
5	应收申购款	28,986,912.62
6	其他应收款	-
7	待摊费用	-
8	其他	-
9	合计	32,266,143.32

7.12.4 期末持有的处于转股期的可转换债券明细

注:本基金本报告期末未持有处于转股期的可转换债券。

7.12.5 期末前十名股票中存在流通受限情况的说明

7.12.5.1 期末指数投资前十名股票中存在流通受限情况的说明

注:本基金本报告期末指数投资前十名股票中不存在流通受限情况。

7.12.5.2 期末积极投资前五名股票中存在流通受限情况的说明

注:本基金本报告期末未持有积极投资的股票。

§ 8 基金份额持有人信息 (转型后)

8.1 期末基金份额持有人户数及持有人结构

份额单位:份

份额级别	持有人户数 (户)	户均持有的基金份额	持有人结构			
			机构投资者		个人投资者	
			持有份额	占总份额比例 (%)	持有份额	占总份额比例 (%)
汇添富中证港股通高股息投资 ETF 联接 (LOF) A	9,071	31,350.21	160,708,838.00	56.51	123,668,905.94	43.49
汇添富中证港股通高股息投资 ETF 联接 (LOF) C	5,884	20,337.08	61,466,537.01	51.37	58,196,842.92	48.63
合计	14,955	27,017.13	222,175,375.01	54.99	181,865,748.86	45.01

8.2 期末上市基金前十名持有人

汇添富中证港股通高股息投资 ETF 联接 (LOF) A			
序号	持有人名称	持有份额 (份)	占上市总份额比例 (%)
1	刘美萍	684,913.00	7.82
2	叶秀华	546,317.00	6.24
3	乔振文	498,613.00	5.69
4	郭有春	297,646.00	3.40
5	李建华	288,709.00	3.30
6	杨凯	279,710.00	3.19
7	孔磊	180,000.00	2.05
8	付金菊	152,476.00	1.74
9	陈凯伦	150,000.00	1.71
10	上海复熙资产管理有限公司一复熙恒赢 8 号私募证券投资基金	146,700.00	1.67
汇添富中证港股通高股息投资 ETF 联接 (LOF) C			
序号	持有人名称	持有份额 (份)	占上市总份额比例 (%)
1	邵常红	527,802.00	18.46
2	杨凯	213,358.00	7.46
3	于欢	171,480.00	6.00
4	王君	150,094.00	5.25
5	王星宇	147,504.00	5.16
6	郭本明	131,000.00	4.58
7	李桓	112,800.00	3.94
8	范东启	100,112.00	3.50
9	林青松	100,063.00	3.50
10	王元清	100,009.00	3.50

注：本基金为 LOF 基金，上表持有人为场内持有人。

8.3 期末基金管理人的从业人员持有本基金的情况

项目	份额级别	持有份额总数 (份)	占基金总份额比例 (%)
基金管理人所有从业人员持有本基金	汇添富中证港股通高股息投资 ETF 联接 (LOF) A	450,035.54	0.16
	汇添富中证港股通高股息投资 ETF 联接 (LOF) C	531,059.85	0.44
	合计	981,095.39	0.24

8.4 期末基金管理人的从业人员持有本开放式基金份额总量区间情况

项目	份额级别	持有基金份额总量的数量区间 (万份)
本公司高级管理人员、基金投资和研究部门负责人持有本开放式基金	汇添富中证港股通高股息投资 ETF 联接 (LOF) A	0
	汇添富中证港股通高股息投资 ETF 联接 (LOF) C	0
	合计	0
本基金基金经理持有本开放式基金	汇添富中证港股通高股息投资 ETF 联接 (LOF) A	0~10
	汇添富中证港股通高股息投资 ETF 联接 (LOF) C	0
	合计	0~10

§ 8 基金份额持有人信息 (转型前)

8.1 期末基金份额持有人户数及持有人结构

份额单位: 份

份额级别	持有人户数 (户)	户均持有的基金份额	持有人结构			
			机构投资者		个人投资者	
			持有份额	占总份额比例 (%)	持有份额	占总份额比例 (%)
汇添富中证港股通高股息投资指数 (LOF) A	7,193	41,321.49	188,491,351.21	63.42	108,734,129.70	36.58
汇添富中证港股通高股息投资指数 (LOF) C	5,595	19,939.48	58,474,070.06	52.41	53,087,344.08	47.59
合计	12,788	31,966.44	246,965,421.27	60.41	161,821,473.78	39.59

8.2 期末上市基金前十名持有人

汇添富中证港股通高股息投资指数 (LOF) A			
序号	持有人名称	持有份额 (份)	占上市总份额比例 (%)
1	刘美萍	684,913.00	8.15
2	叶秀华	546,317.00	6.50
3	邵常红	379,992.00	4.52
4	郭有春	297,646.00	3.54
5	李建华	288,709.00	3.44
6	杨凯	279,710.00	3.33
7	孔磊	180,000.00	2.14
8	付金菊	152,476.00	1.81
9	陈凯伦	150,000.00	1.79
10	上海复熙资产管理 有限公司—复 熙恒赢 8 号私募 证券投资基金	146,700.00	1.75
汇添富中证港股通高股息投资指数 (LOF) C			
序号	持有人名称	持有份额 (份)	占上市总份额比例 (%)
1	邵常红	299,075.00	11.54
2	杨凯	213,358.00	8.24
3	于欢	161,380.00	6.23
4	崔业鹏	151,439.00	5.85
5	王君	150,094.00	5.79
6	郭本明	131,200.00	5.06
7	范东启	100,112.00	3.86
8	林青松	100,063.00	3.86
9	王元清	100,009.00	3.86
10	褚雨校	93,311.00	3.60

注：本基金为 LOF 基金，上表持有人为场内持有人。

8.3 期末基金管理人的从业人员持有本基金的情况

项目	份额级别	持有份额总数 (份)	占基金总份额比例 (%)
基金管理人所有从业人员持有本基金	汇添富中证港股通高 股息投资指数 (LOF) A	443,441.86	0.15
	汇添富中证港股通高	521,003.42	0.47

	股息投资指数 (LOF) C		
	合计	964,445.28	0.24

8.4 期末基金管理人的从业人员持有本开放式基金份额总量区间情况

项目	份额级别	持有基金份额总量的数量 区间 (万份)
本公司高级管理人员、基金投资和研究部门负责人持有本开放式基金	汇添富中证港股通高股息投资指数 (LOF) A	0
	汇添富中证港股通高股息投资指数 (LOF) C	0
	合计	0
本基金基金经理持有本开放式基金	汇添富中证港股通高股息投资指数 (LOF) A	0~10
	汇添富中证港股通高股息投资指数 (LOF) C	0
	合计	0~10

8.5 发起式基金发起资金持有份额情况

项目	持有份额 总数	持有份额占 基金总份额 比例 (%)	发起份额 总数	发起份额占 基金总份额 比例 (%)	发起份额承 诺持有期限
基金管理人固有资金	10,000,450.04	2.45	10,000,450.04	2.45	3 年
基金管理人高级管理人员	-	-	-	-	
基金经理等人员	22,436.89	0.01	-	-	
基金管理人股东	-	-	-	-	
其他	942,008.39	0.23	-	-	
合计	10,964,895.32	2.69	10,000,450.04	2.45	

§ 9 开放式基金份额变动 (转型后)

单位: 份

项目	汇添富中证港股通高股息投资 ETF 联接 (LOF) A	汇添富中证港股通高股息投资 ETF 联接 (LOF) C
----	---------------------------------	---------------------------------

基金合同生效日 (2024 年 06 月 12 日) 基金份额总额	297,225,480.91	111,561,414.14
基金合同生效日起至 报告期期末基金总申 购份额	22,313,062.04	21,624,792.18
减: 基金合同生效日 起至报告期期末基金 总赎回份额	35,160,799.01	13,522,826.39
基金合同生效日起至 报告期期末基金拆分 变动份额	-	-
本报告期末基金份 额总额	284,377,743.94	119,663,379.93

注: 总申购份额含红利再投、转换入份额, 总赎回份额含转换出份额。

§ 9 开放式基金份额变动 (转型前)

单位: 份

项目	汇添富中证港股通高股息投资 指数 (LOF) A	汇添富中证港股通高股息投资 指数 (LOF) C
基金合同生效日 (2017 年 11 月 24 日) 基金份额总额	216,876,912.16	143,171,099.03
本报告期期初基金份 额总额	142,541,761.03	81,204,521.22
本报告期基金总申购 份额	197,990,504.99	144,815,713.59
减: 本报告期基金总 赎回份额	43,306,785.11	114,458,820.67
本报告期基金拆分变 动份额	-	-
本报告期期末基金份 额总额	297,225,480.91	111,561,414.14

注: 总申购份额含红利再投、转换入份额, 总赎回份额含转换出份额。

§ 10 重大事件揭示

10.1 基金份额持有人大会决议

本报告期内无基金份额持有人大会决议。

10.2 基金管理人、基金托管人的专门基金托管部门的重大人事变动

本报告期内，本基金基金管理人未发生重大人事变动。

本报告期基金托管人的专门基金托管部门无重大人事变动。

10.3 涉及基金管理人、基金财产、基金托管业务的诉讼

本报告期无涉及本基金管理人、基金财产的重大诉讼事项。

本报告期，无涉及基金托管业务的诉讼事项。

10.4 基金投资策略的改变

2024年6月12日原“汇添富中证港股通高股息投资指数发起式证券投资基金(LOF)”转型为“汇添富中证港股通高股息投资交易型开放式指数证券投资基金联接基金(LOF)”。汇添富中证港股通高股息投资交易型开放式指数证券投资基金联接基金(LOF)的投资策略请详见2024年6月11日刊登在本公司网站的《汇添富中证港股通高股息投资交易型开放式指数证券投资基金联接基金(LOF)基金合同》。

10.5 为基金进行审计的会计师事务所情况

本报告期内，为本基金进行审计的机构未发生变化，为安永华明会计师事务所（特殊普通合伙）。

10.6 管理人、托管人及其高级管理人员受稽查或处罚等情况

10.6.1 管理人及其高级管理人员受稽查或处罚等情况

注：本报告期内未发生基金管理人及其高级管理人员受稽查或处罚等情况。

10.6.2 托管人及其高级管理人员受稽查或处罚等情况

本报告期内托管人及其高级管理人员无受稽查或处罚等情况。

10.7 基金租用证券公司交易单元的有关情况（转型后）

10.7.1 基金租用证券公司交易单元进行股票投资及佣金支付情况

金额单位：人民币元

券商名称	交易单元数量	股票交易		应支付该券商的佣金		备注
		成交金额	占当期股票成交总额的比例 (%)	佣金	占当期佣金总量的比例 (%)	
平安证券	1	60,369,880.84	61.41	48,295.91	61.41	
方正证券	2	21,634,480.03	22.01	17,307.66	22.01	
东方证券	3	16,305,725.62	16.59	13,044.65	16.59	
渤海证券	1	-	-	-	-	
长城证券	1	-	-	-	-	
长江证券	1	-	-	-	-	
诚通证券	1	-	-	-	-	
德邦证券	1	-	-	-	-	
第一创业证券	1	-	-	-	-	
东北证券	2	-	-	-	-	
东方财富	2	-	-	-	-	
高盛中国	1	-	-	-	-	
光大证券	1	-	-	-	-	
国联证券	1	-	-	-	-	
国泰君安	2	-	-	-	-	
国投证券	2	-	-	-	-	
国元证券	1	-	-	-	-	
海通证券	1	-	-	-	-	
华泰	1	-	-	-	-	

证券						
瑞银证券	1	-	-	-	-	
上海证券	1	-	-	-	-	
申万宏源证券	2	-	-	-	-	
首创证券	2	-	-	-	-	
西部证券	1	-	-	-	-	
西南证券	2	-	-	-	-	
信达证券	1	-	-	-	-	
兴业证券	2	-	-	-	-	
银河证券	2	-	-	-	-	
招商证券	2	-	-	-	-	
浙商证券	1	-	-	-	-	
中金公司	2	-	-	-	-	
中泰证券	2	-	-	-	-	
中信建投证券	1	-	-	-	-	
中信证券	2	-	-	-	-	

注:此处的佣金指通过单一券商的交易单元进行股票、权证等交易而合计支付该券商的佣金合计,不单指股票交易佣金。

10.7.2 基金租用证券公司交易单元进行其他证券投资的情况

金额单位:人民币元

券商名称	债券交易		债券回购交易		权证交易		基金交易	
	成交金额	占当期债券成	成交金额	占当期债券回	成交金额	占当期权证成	成交金额	占当期基金成交总

		交总额的 比例 (%)		购成交 总额的 比例 (%)		交总额的 比例 (%)		额的比例 (%)
平安 证券	-	-	-	-	-	-	-	-
方正 证券	-	-	-	-	-	-	-	-
东方 证券	-	-	-	-	-	-	15,914,414.60	100.00
渤海 证券	-	-	-	-	-	-	-	-
长城 证券	-	-	-	-	-	-	-	-
长江 证券	-	-	-	-	-	-	-	-
诚通 证券	-	-	-	-	-	-	-	-
德邦 证券	-	-	-	-	-	-	-	-
第一 创业 证券	-	-	-	-	-	-	-	-
东北 证券	-	-	-	-	-	-	-	-
东方 财富	-	-	-	-	-	-	-	-
高盛 中国	-	-	-	-	-	-	-	-
光大 证券	-	-	-	-	-	-	-	-
国联 证券	-	-	-	-	-	-	-	-
国泰 君安	-	-	-	-	-	-	-	-
国投 证券	-	-	-	-	-	-	-	-
国元 证券	-	-	-	-	-	-	-	-
海通 证券	-	-	-	-	-	-	-	-
华泰 证券	-	-	-	-	-	-	-	-
瑞银	-	-	-	-	-	-	-	-

证券								
上海 证券	-	-	-	-	-	-	-	-
申万 宏源 证券	-	-	-	-	-	-	-	-
首创 证券	-	-	-	-	-	-	-	-
西部 证券	-	-	-	-	-	-	-	-
西南 证券	-	-	-	-	-	-	-	-
信达 证券	-	-	-	-	-	-	-	-
兴业 证券	-	-	-	-	-	-	-	-
银河 证券	-	-	-	-	-	-	-	-
招商 证券	-	-	-	-	-	-	-	-
浙商 证券	-	-	-	-	-	-	-	-
中金 公司	-	-	-	-	-	-	-	-
中泰 证券	-	-	-	-	-	-	-	-
中信 建投 证券	-	-	-	-	-	-	-	-
中信 证券	-	-	-	-	-	-	-	-

注:1、专用交易单元的选择标准和程序:

(1) 基金交易单元选择和成交量的分配工作由公司投资研究总部/指数与量化投资部(合称“投资研究部门”)根据法律法规及公司内部规定相应负责组织、协调和监督。投资研究部门选择财务状况良好、经营行为规范、合规风控能力和交易、研究服务能力较强的证券公司,租用其交易单元。

(2) 交易单元分配的目标是按照中国证监会的有关规定和对券商交易或研究服务的评价控制交易单元的分配比例。

(3) 投资研究部门根据定期评分的结果决定交易单元分配比例。通过一家证券公司进行证

券交易的年交易佣金总额的上限，需符合相关法律法规规定的要求。（采用券商交易模式的基金不适用相关法律法规规定的证券交易佣金分配比例上限。）

(4) 每半年综合考虑近半年及最新的评分情况，作为增加或更换券商交易单元的依据。

(5) 调整租用交易单元的选择及决定交易单元成交量的分布情况由投资研究部门决定。

(6) 交易单元的选择程序为投资研究部门按上述标准对券商进行评估，根据法律法规及公司内部规定确认选用的券商，与被选中的券商签订相关协议。

2、报告期内租用证券公司交易单元的变更情况：

本基金本报告期内未新增或退租交易单元。

10.7 基金租用证券公司交易单元的有关情况（转型前）

10.7.1 基金租用证券公司交易单元进行股票投资及佣金支付情况

金额单位：人民币元

券商名称	交易单元数量	股票交易		应支付该券商的佣金		备注
		成交金额	占当期股票成交总额的比例 (%)	佣金	占当期佣金总量的比例 (%)	
东方证券	3	276,703,043.09	100.00	221,362.74	100.00	
渤海证券	1	-	-	-	-	
长城证券	1	-	-	-	-	
长江证券	1	-	-	-	-	
诚通证券	1	-	-	-	-	
德邦证券	1	-	-	-	-	
第一创业证券	1	-	-	-	-	
东北证券	2	-	-	-	-	
东方财富	2	-	-	-	-	
方正证券	2	-	-	-	-	
高盛	1	-	-	-	-	

中国						
光大证券	1	-	-	-	-	
国联证券	1	-	-	-	-	
国泰君安	2	-	-	-	-	
国投证券	2	-	-	-	-	
国元证券	1	-	-	-	-	
海通证券	1	-	-	-	-	
华泰证券	1	-	-	-	-	
平安证券	1	-	-	-	-	
瑞银证券	1	-	-	-	-	
上海证券	1	-	-	-	-	
申万宏源证券	2	-	-	-	-	
首创证券	2	-	-	-	-	
西部证券	1	-	-	-	-	
西南证券	2	-	-	-	-	
信达证券	1	-	-	-	-	
兴业证券	2	-	-	-	-	
银河证券	2	-	-	-	-	
招商证券	2	-	-	-	-	
浙商证券	1	-	-	-	-	
中金公司	2	-	-	-	-	
中泰证券	2	-	-	-	-	

中信建投证券	1	-	-	-	-
中信证券	2	-	-	-	-

注:此处的佣金指通过单一券商的交易单元进行股票、权证等交易而合计支付该券商的佣金合计,不单指股票交易佣金。

10.7.2 基金租用证券公司交易单元进行其他证券投资的情况

金额单位:人民币元

券商名称	债券交易		债券回购交易		权证交易		基金交易	
	成交金额	占当期债券成交总额的比例 (%)	成交金额	占当期债券回购成交总额的比例 (%)	成交金额	占当期权证成交总额的比例 (%)	成交金额	占当期基金成交总额的比例 (%)
东方证券	4,206,699.00	100.00	-	-	-	-	-	-
渤海证券	-	-	-	-	-	-	-	-
长城证券	-	-	-	-	-	-	-	-
长江证券	-	-	-	-	-	-	-	-
诚通证券	-	-	-	-	-	-	-	-
德邦证券	-	-	-	-	-	-	-	-
第一创业证券	-	-	-	-	-	-	-	-
东北证券	-	-	-	-	-	-	-	-
东方财富	-	-	-	-	-	-	-	-
方正证券	-	-	-	-	-	-	-	-
高盛中国	-	-	-	-	-	-	-	-
光大	-	-	-	-	-	-	-	-

证券								
国联 证券	-	-	-	-	-	-	-	-
国泰 君安	-	-	-	-	-	-	-	-
国投 证券	-	-	-	-	-	-	-	-
国元 证券	-	-	-	-	-	-	-	-
海通 证券	-	-	-	-	-	-	-	-
华泰 证券	-	-	-	-	-	-	-	-
平安 证券	-	-	-	-	-	-	-	-
瑞银 证券	-	-	-	-	-	-	-	-
上海 证券	-	-	-	-	-	-	-	-
申万 宏源 证券	-	-	-	-	-	-	-	-
首创 证券	-	-	-	-	-	-	-	-
西部 证券	-	-	-	-	-	-	-	-
西南 证券	-	-	-	-	-	-	-	-
信达 证券	-	-	-	-	-	-	-	-
兴业 证券	-	-	-	-	-	-	-	-
银河 证券	-	-	-	-	-	-	-	-
招商 证券	-	-	-	-	-	-	-	-
浙商 证券	-	-	-	-	-	-	-	-
中金 公司	-	-	-	-	-	-	-	-
中泰 证券	-	-	-	-	-	-	-	-
中信 建投	-	-	-	-	-	-	-	-

证券								
中信 证券	-	-	-	-	-	-	-	-

注:1、专用交易单元的选择标准和程序:

(1) 基金交易单元选择和成交量的分配工作由公司投资研究总部/指数与量化投资部(合称“投资研究部门”)根据法律法规及公司内部规定相应负责组织、协调和监督。投资研究部门选择财务状况良好、经营行为规范、合规风控能力和交易、研究服务能力较强的证券公司,租用其交易单元。

(2) 交易单元分配的目标是按照中国证监会的有关规定和对券商交易或研究服务的评价控制交易单元的分配比例。

(3) 投资研究部门根据定期评分的结果决定交易单元分配比例。通过一家证券公司进行证券交易的年交易佣金总额的上限,需符合相关法律法规规定的要求。(采用券商交易模式的基金不适用相关法律法规规定的证券交易佣金分配比例上限。)

(4) 每半年综合考虑近半年及最新的评分情况,作为增加或更换券商交易单元的依据。

(5) 调整租用交易单元的选择及决定交易单元成交量的分布情况由投资研究部门决定。

(6) 交易单元的选择程序为投资研究部门按上述标准对券商进行评估,根据法律法规及公司内部规定确认选用的券商,与被选中的券商签订相关协议。

2、报告期内租用证券公司交易单元的变更情况:

本基金本报告期内未新增或退租交易单元。

10.8 其他重大事件(转型后)

序号	公告事项	法定披露方式	法定披露日期
1	汇添富中证港股通高股息投资交易型开放式指数证券投资基金联接基金(LOF)招募说明书	上交所,公司网站,中国证监会基金电子披露网站	2024年06月12日
2	关于汇添富基金管理股份有限公司终止与北京中期时代基金销售有限公司合作关系的公告	上证报,公司网站,中国证监会基金电子披露网站	2024年06月13日
3	关于汇添富中证港股通高股息投资交易型开放式指数证券投资基金联接基金(LOF)非港股通交易日暂停申购、赎回、转换转入、定期定额投资业务的公告	上交所,上证报,公司网站,中国证监会基金电子披露网站	2024年06月27日

10.8 其他重大事件（转型前）

序号	公告事项	法定披露方式	法定披露日期
1	关于防范不法分子冒用汇添富基金名义进行非法活动的重要提示	公司网站	2024 年 01 月 02 日
2	关于汇添富基金管理股份有限公司终止与北京增财基金销售有限公司合作关系的公告	上证报, 公司网站, 中国证监会基金电子披露网站	2024 年 01 月 17 日
3	汇添富基金管理股份有限公司旗下基金 2023 年第四季度报告	上交所, 上证报, 公司网站, 深交所, 中国证监会基金电子披露网站	2024 年 01 月 22 日
4	关于汇添富中证港股通高股息投资指数发起式证券投资基金 (LOF) 非港股通交易日暂停申购、赎回、转换转入、定期定额投资业务的公告	上交所, 上证报, 公司网站, 中国证监会基金电子披露网站	2024 年 03 月 27 日
5	汇添富基金管理股份有限公司旗下基金 2023 年年度报告	上交所, 上证报, 公司网站, 深交所, 中国证监会基金电子披露网站	2024 年 03 月 29 日
6	汇添富基金管理股份有限公司关于提醒投资者持续完善客户身份信息资料的公告	上证报, 公司网站, 中国证监会基金电子披露网站	2024 年 04 月 03 日
7	汇添富基金管理股份有限公司关于汇添富投资管理有限公司股东变更的公告	上交所, 上证报, 公司网站, 深交所, 中国证监会基金电子披露网站	2024 年 04 月 16 日
8	汇添富基金管理股份有限公司旗下基金 2024 年第一季度报告	上交所, 上证报, 公司网站, 深交所, 中国证监会基金电子披露网站	2024 年 04 月 22 日
9	关于汇添富中证港股通高股息投资指数发起式证券投资基金 (LOF) 非港股通交易日暂停申购、赎回、转换转入、定期定额投资业务的公告	上交所, 上证报, 公司网站, 中国证监会基金电子披露网站	2024 年 05 月 13 日
10	关于汇添富中证港股通高股息投资指数发起式证券投资基金 (LOF) 转型为汇添富中证港股通高股息投资交易型开放式指数证券投资基金联接基金 (LOF) 并相应修订法律文件的公告	上交所, 上证报, 公司网站, 中国证监会基金电子披露网站	2024 年 06 月 11 日

11	汇添富中证港股通高股息投资交易型开放式指数证券投资基金联接基金 (LOF) 基金合同	上交所, 公司网站, 中国证监会基金电子披露网站	2024 年 06 月 11 日
12	汇添富中证港股通高股息投资交易型开放式指数证券投资基金联接基金 (LOF) 托管协议	上交所, 公司网站, 中国证监会基金电子披露网站	2024 年 06 月 11 日

§ 11 影响投资者决策的其他重要信息

11.1 报告期内单一投资者持有基金份额比例达到或者超过 20%的情况

投资者类别	报告期内持有基金份额变化情况					报告期末持有基金情况	
	序号	持有基金份额比例达到或者超过 20%的时间区间	期初份额	申购份额	赎回份额	持有份额	份额占比 (%)
机构	1	2024 年 1 月 1 日至 2024 年 5 月 13 日	66,568,448.24	-	-	66,568,448.24	16.48

产品特有风险

1、持有人大会投票权集中的风险

当基金份额集中度较高时, 少数基金份额持有人所持有的基金份额占比较高, 其在召开持有人大会并对审议事项进行投票表决时可能拥有较大话语权。

2、巨额赎回的风险

持有基金份额比例较高的投资者大量赎回时, 更容易触发巨额赎回条款, 基金份额持有人将可能无法及时赎回所持有的全部基金份额。

3、基金规模较小导致的风险

持有基金份额比例较高的投资者集中赎回后, 可能导致基金规模较小, 基金持续稳定运作可能面临一定困难。本基金管理人将继续勤勉尽责, 执行相关投资策略, 力争实现投资目标。

4、基金净值大幅波动的风险

持有基金份额比例较高的投资者大额赎回时, 基金管理人进行基金财产变现可能会对基金资产净值造成较大波动。

5、提前终止基金合同的风险

持有基金份额比例较高的投资者集中赎回后, 可能导致在其赎回后本基金资产规模长期

低于 5000 万元，进而可能导致本基金终止、转换运作方式或与其他基金合并。

11.2 影响投资者决策的其他重要信息

无。

§ 12 备查文件目录

12.1 备查文件目录

1、中国证监会批准汇添富中证港股通高股息投资指数发起式证券投资基金 (LOF) 募集的文件；

2、《汇添富中证港股通高股息投资指数发起式证券投资基金 (LOF) 基金合同》；

3、《汇添富中证港股通高股息投资指数发起式证券投资基金 (LOF) 托管协议》；

4、《汇添富中证港股通高股息投资交易型开放式指数证券投资基金联接基金 (LOF) 基金合同》；

5、《汇添富中证港股通高股息投资交易型开放式指数证券投资基金联接基金 (LOF) 托管协议》；

6、基金管理人业务资格批件、营业执照；

7、报告期内汇添富中证港股通高股息投资指数发起式证券投资基金 (LOF) 在规定报刊上披露的各项公告；

8、报告期内汇添富中证港股通高股息投资交易型开放式指数证券投资基金联接基金 (LOF) 在规定报刊上披露的各项公告；

9、中国证监会要求的其他文件。

12.2 存放地点

上海市黄浦区外马路 728 号 汇添富基金管理股份有限公司

12.3 查阅方式

投资者可于本基金管理人办公时间预约查阅，或登录基金管理人网站 www.99fund.com 查阅，还可拨打基金管理人客户服务中心电话：400-888-9918 查询相关信息。

汇添富基金管理股份有限公司

2024 年 08 月 30 日