

# 易方达中证全指证券公司交易型开放式指数证券投资基金 联接基金

## 2024 年中期报告

2024 年 6 月 30 日

基金管理人：易方达基金管理有限公司

基金托管人：招商银行股份有限公司

送出日期：二〇二四年八月三十日

## § 1 重要提示及目录

### 1.1 重要提示

基金管理人的董事会、董事保证本报告所载资料不存在虚假记载、误导性陈述或重大遗漏，并对其内容的真实性、准确性和完整性承担个别及连带的法律责任。本中期报告已经三分之二以上独立董事签字同意，并由董事长签发。

基金托管人招商银行股份有限公司根据本基金合同规定，于 2024 年 8 月 28 日复核了本报告中的财务指标、净值表现、利润分配情况、财务会计报告、投资组合报告等内容，保证复核内容不存在虚假记载、误导性陈述或者重大遗漏。

基金管理人承诺以诚实信用、勤勉尽责的原则管理和运用基金资产，但不保证基金一定盈利。

基金的过往业绩并不代表其未来表现。投资有风险，投资者在作出投资决策前应仔细阅读本基金的招募说明书及其更新。

本报告中财务资料未经审计。

本报告期自 2024 年 1 月 1 日起至 6 月 30 日止。

## 1.2 目录

§ 1 重要提示及目录	2
1.1 重要提示	2
1.2 目录	3
§ 2 基金简介	5
2.1 基金基本情况	5
2.2 基金产品说明	5
2.3 基金管理人和基金托管人	6
2.4 信息披露方式	7
2.5 其他相关资料	7
§ 3 主要财务指标和基金净值表现	7
3.1 主要会计数据和财务指标	7
3.2 基金净值表现	8
§ 4 管理人报告	10
4.1 基金管理人及基金经理情况	10
4.2 管理人对报告期内本基金运作合规守信情况的说明	11
4.3 管理人对报告期内公平交易情况的专项说明	11
4.4 管理人对报告期内基金的投资策略和业绩表现的说明	12
4.5 管理人对宏观经济、证券市场及行业走势的简要展望	13
4.6 管理人对报告期内基金估值程序等事项的说明	13
4.7 管理人对报告期内基金利润分配情况的说明	14
4.8 报告期内管理人对本基金持有人数或基金资产净值预警情形的说明	14
§ 5 托管人报告	14
5.1 报告期内本基金托管人合规守信情况声明	14
5.2 托管人对报告期内本基金投资运作合规守信、净值计算、利润分配等情况的说明	14
5.3 托管人对本中期报告中财务信息等内容的真实、准确和完整发表意见	14
§ 6 半年度财务会计报告（未经审计）	15
6.1 资产负债表	15
6.2 利润表	16
6.3 净资产变动表	17
6.4 报表附注	19
§ 7 投资组合报告	39
7.1 期末基金资产组合情况	39
7.2 期末投资目标基金明细	39
7.3 报告期末按行业分类的股票投资组合	40
7.4 期末按公允价值占基金资产净值比例大小排序的所有股票投资明细	40
7.5 报告期内股票投资组合的重大变动	40
7.6 期末按债券品种分类的债券投资组合	41
7.7 期末按公允价值占基金资产净值比例大小排序的前五名债券投资明细	41
7.8 期末按公允价值占基金资产净值比例大小排序的所有资产支持证券投资明细	41
7.9 报告期末按公允价值占基金资产净值比例大小排序的前五名贵金属投资明细	41
7.10 期末按公允价值占基金资产净值比例大小排序的前五名权证投资明细	41
7.11 本基金投资股指期货的投资政策	41

7.12	报告期末本基金投资的国债期货交易情况说明 .....	42
7.13	投资组合报告附注 .....	42
§ 8	<b>基金份额持有人信息</b> .....	43
8.1	期末基金份额持有人户数及持有人结构 .....	43
8.2	期末基金管理人的从业人员持有本基金的情况 .....	43
8.3	期末基金管理人的从业人员持有本开放式基金份额总量区间情况 .....	44
§ 9	<b>开放式基金份额变动</b> .....	44
§ 10	<b>重大事件揭示</b> .....	44
10.1	基金份额持有人大会决议 .....	44
10.2	基金管理人、基金托管人的专门基金托管部门的重大人事变动 .....	45
10.3	涉及基金管理人、基金财产、基金托管业务的诉讼 .....	45
10.4	基金投资策略的改变 .....	45
10.5	为基金进行审计的会计师事务所情况 .....	45
10.6	管理人、托管人及其高级管理人员受稽查或处罚等情况 .....	45
10.7	基金租用证券公司交易单元的有关情况 .....	45
10.8	其他重大事件 .....	48
§ 11	<b>备查文件目录</b> .....	48
11.1	备查文件目录 .....	48
11.2	存放地点 .....	49
11.3	查阅方式 .....	49

## § 2 基金简介

### 2.1 基金基本情况

基金名称	易方达中证全指证券公司交易型开放式指数证券投资基金联接基金	
基金简称	易方达中证全指证券公司 ETF 联接	
基金主代码	012590	
基金运作方式	契约型开放式	
基金合同生效日	2022 年 3 月 2 日	
基金管理人	易方达基金管理有限公司	
基金托管人	招商银行股份有限公司	
报告期末基金份额总额	307,535,884.62 份	
基金合同存续期	不定期	
下属分级基金的基金简称	易方达中证全指证券公司 ETF 联接 A	易方达中证全指证券公司 ETF 联接 C
下属分级基金的交易代码	012590	012700
报告期末下属分级基金的份额总额	113,263,379.30 份	194,272,505.32 份

#### 2.1.1 目标基金基本情况

基金名称	易方达中证全指证券公司交易型开放式指数证券投资基金
基金主代码	512570
基金运作方式	交易型开放式
基金合同生效日	2017 年 7 月 27 日
基金份额上市的证券交易所	上海证券交易所
上市日期	2017 年 8 月 11 日
基金管理人名称	易方达基金管理有限公司
基金托管人名称	招商银行股份有限公司

### 2.2 基金产品说明

投资目标	紧密跟踪业绩比较基准，追求跟踪偏离度和跟踪误差的最小化。
投资策略	本基金为易方达中证全指证券公司 ETF 的联接基金，主要通过投资于易方达中证全指证券公司 ETF 实现对业绩比较基准的紧密跟踪，力争将日均跟踪偏离度控制在 0.35% 以内，年化跟踪误差控制在 4% 以内。本基金将在综合考虑合规、风险、效率、成本等因素的基础上，决定采用申购、赎回的方式或二级市场方式进行目标 ETF 的投资。本基金可投资于标的

	指数成份股、备选成份股，以更好的跟踪业绩比较基准。同时，在条件允许的情况下还可通过买入标的指数成份股、备选成份股来构建组合以申购目标 ETF。本基金将以降低跟踪误差和流动性管理为目的，综合考虑流动性和收益性，适当参与债券和货币市场工具的投资。为更好地实现投资目标，本基金可投资股指期货、股票期权。为更好地实现投资目标，在加强风险防范并遵守审慎原则的前提下，本基金可根据投资管理的需要参与转融通证券出借业务。在条件许可的情况下，基金管理人可在不改变本基金既有投资目标、策略和风险收益特征并在控制风险的前提下，根据相关法律法规，参与融资业务，以提高投资效率及进行风险管理。
业绩比较基准	中证全指证券公司指数收益率 $\times 95\%$ +活期存款利率(税后) $\times 5\%$
风险收益特征	本基金为 ETF 联接基金，预期风险与预期收益水平高于混合型基金、债券型基金与货币市场基金。本基金主要通过投资于易方达中证全指证券公司 ETF 实现对业绩比较基准的紧密跟踪。因此，本基金的业绩表现与中证全指证券公司指数的表现密切相关。

### 2.2.1 目标基金产品说明

投资目标	紧密跟踪标的指数，追求跟踪偏离度和跟踪误差的最小化。
投资策略	本基金主要采取完全复制法，即完全按照标的指数的成份股组成及其权重构建基金股票投资组合，并根据标的指数成份股及其权重的变动进行相应调整。但在因特殊情形导致基金无法完全投资于标的指数成份股时，基金管理人可采取包括抽样复制在内的其他指数投资技术适当调整基金投资组合，以达到紧密跟踪标的指数的目的。本基金力争将日均跟踪偏离度的绝对值控制在 0.2% 以内，年化跟踪误差控制在 2% 以内。如因标的指数编制规则调整或其他因素导致跟踪误差超过上述范围，基金管理人应采取合理措施避免跟踪误差进一步扩大。为更好地实现投资目标，本基金可投资股指期货、股票期权和其他经中国证监会允许的金融衍生产品，如权证以及其他与标的指数或标的指数成份股、备选成份股相关的衍生工具。在条件许可的情况下，基金管理人可在不改变本基金既有投资目标、策略和风险收益特征并在控制风险的前提下，根据相关法律法规，参与融资及转融通证券出借业务，以提高投资效率及进行风险管理。
业绩比较基准	中证全指证券公司指数
风险收益特征	本基金为股票型基金，预期风险与预期收益水平高于混合型基金、债券型基金与货币市场基金。本基金为指数型基金，主要采用完全复制法跟踪标的指数的表现，具有与标的指数相似的风险收益特征。

### 2.3 基金管理人和基金托管人

项目		基金管理人	基金托管人
名称		易方达基金管理有限公司	招商银行股份有限公司
信息披露	姓名	王玉	张姗

负责人	联系电话	020-85102688	400-61-95555
	电子邮箱	service@efunds.com.cn	zhangshan_1027@cmbchina.com
客户服务电话		400 881 8088	400-61-95555
传真		020-38798812	0755-83195201
注册地址		广东省珠海市横琴新区荣粤道 188号6层	深圳市深南大道7088号招商银行大厦
办公地址		广州市天河区珠江新城珠江东路30号广州银行大厦40-43楼； 广东省珠海市横琴新区荣粤道 188号6层	深圳市深南大道7088号招商银行大厦
邮政编码		510620； 519031	518040
法定代表人		刘晓艳	缪建民

## 2.4 信息披露方式

本基金选定的信息披露报纸名称	证券时报
登载基金中期报告正文的管理人互联网网址	www.efunds.com.cn
基金中期报告备置地点	基金管理人的办公地址

## 2.5 其他相关资料

项目	名称	办公地址
注册登记机构	易方达基金管理有限公司	广州市天河区珠江新城珠江东路30号广州银行大厦40-43楼；广东省珠海市横琴新区荣粤道188号6层

## § 3 主要财务指标和基金净值表现

### 3.1 主要会计数据和财务指标

金额单位：人民币元

3.1.1 期间数据和指标	报告期（2024年1月1日至2024年6月30日）	
	易方达中证全指证券公司ETF联接A	易方达中证全指证券公司ETF联接C
本期已实现收益	-1,481,209.40	-1,947,672.08
本期利润	-13,039,277.16	-20,090,009.59

加权平均基金份额本期利润	-0.1236	-0.1390
本期加权平均净值利润率	-13.34%	-15.08%
本期基金份额净值增长率	-12.11%	-12.15%
<b>3.1.2 期末数据和指标</b>	<b>报告期末(2024年6月30日)</b>	
	易方达中证全指证券公司 ETF 联接 A	易方达中证全指证券公司 ETF 联接 C
期末可供分配利润	-16,734,810.23	-29,158,745.38
期末可供分配基金份额利润	-0.1478	-0.1501
期末基金资产净值	96,528,569.07	165,113,759.94
期末基金份额净值	0.8522	0.8499
<b>3.1.3 累计期末指标</b>	<b>报告期末(2024年6月30日)</b>	
	易方达中证全指证券公 司 ETF 联接 A	易方达中证全指证券公 司 ETF 联接 C
基金份额累计净值增长率	-14.78%	-15.01%

注：1.所述基金业绩指标不包括持有人认购或交易基金的各项费用，计入费用后实际收益水平要低于所列数字。

2.本期已实现收益指基金本期利息收入、投资收益、其他收入（不含公允价值变动收益）扣除相关费用和信用减值损失后的余额，本期利润为本期已实现收益加上本期公允价值变动收益。

3.期末可供分配利润，为期末资产负债表中未分配利润与未分配利润中已实现部分的孰低数。

## 3.2 基金净值表现

### 3.2.1 基金份额净值增长率及其与同期业绩比较基准收益率的比较

易方达中证全指证券公司 ETF 联接 A

阶段	份额净值增长率①	份额净值增长率标准差②	业绩比较基准收益率③	业绩比较基准收益率标准差④	①-③	②-④
过去一个月	-6.01%	0.99%	-6.47%	1.02%	0.46%	-0.03%
过去三个月	-7.90%	1.29%	-8.43%	1.31%	0.53%	-0.02%
过去六个月	-12.11%	1.38%	-12.65%	1.40%	0.54%	-0.02%
过去一年	-8.54%	1.38%	-10.79%	1.40%	2.25%	-0.02%
过去三年	-	-	-	-	-	-
自基金合同生效起至今	-14.78%	1.38%	-24.63%	1.46%	9.85%	-0.08%

易方达中证全指证券公司 ETF 联接 C

阶段	份额净值增长率①	份额净值增长率标准差②	业绩比较基准收益率③	业绩比较基准收益率标准差④	①-③	②-④
过去一个月	-6.02%	0.98%	-6.47%	1.02%	0.45%	-0.04%
过去三个月	-7.91%	1.29%	-8.43%	1.31%	0.52%	-0.02%



过去六个月	-12.15%	1.38%	-12.65%	1.40%	0.50%	-0.02%
过去一年	-8.63%	1.38%	-10.79%	1.40%	2.16%	-0.02%
过去三年	-	-	-	-	-	-
自基金合同生效起至今	-15.01%	1.38%	-24.63%	1.46%	9.62%	-0.08%

### 3.2.2 自基金合同生效以来基金份额累计净值增长率变动及其与同期业绩比较基准收益率变动的比较

易方达中证全指证券公司交易型开放式指数证券投资基金联接基金  
 份额累计净值增长率与业绩比较基准收益率历史走势对比图

(2022 年 3 月 2 日至 2024 年 6 月 30 日)

易方达中证全指证券公司 ETF 联接 A

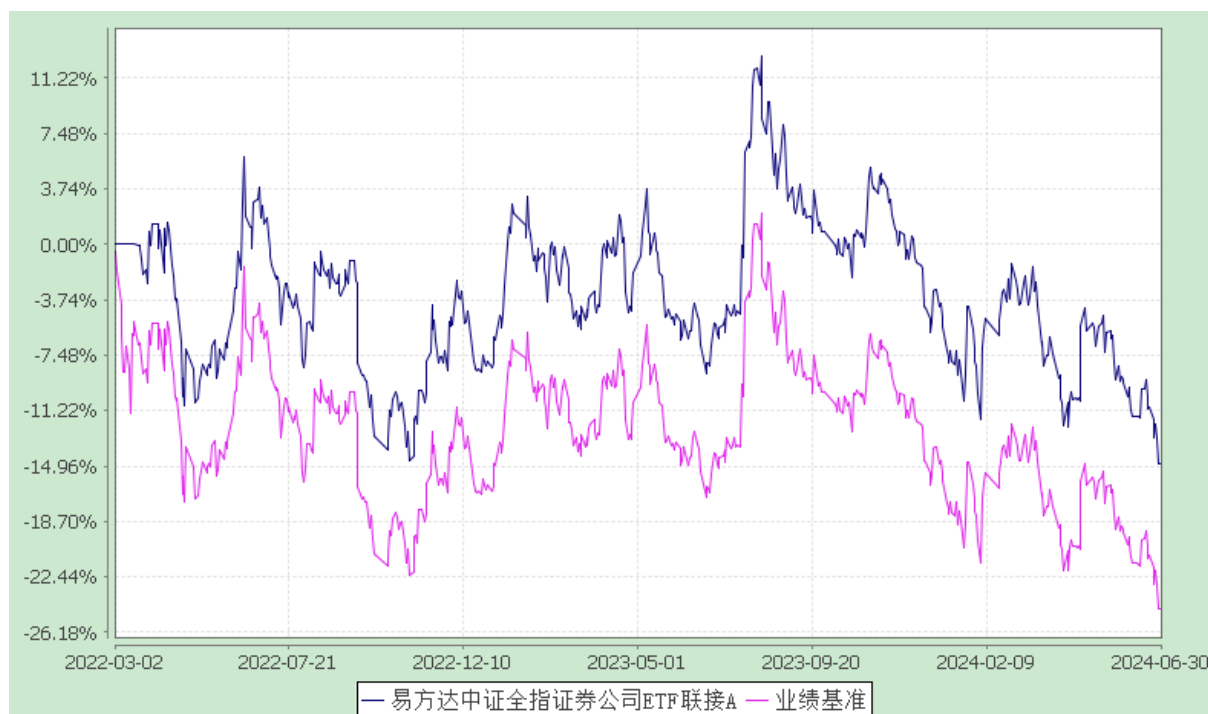

易方达中证全指证券公司 ETF 联接 C

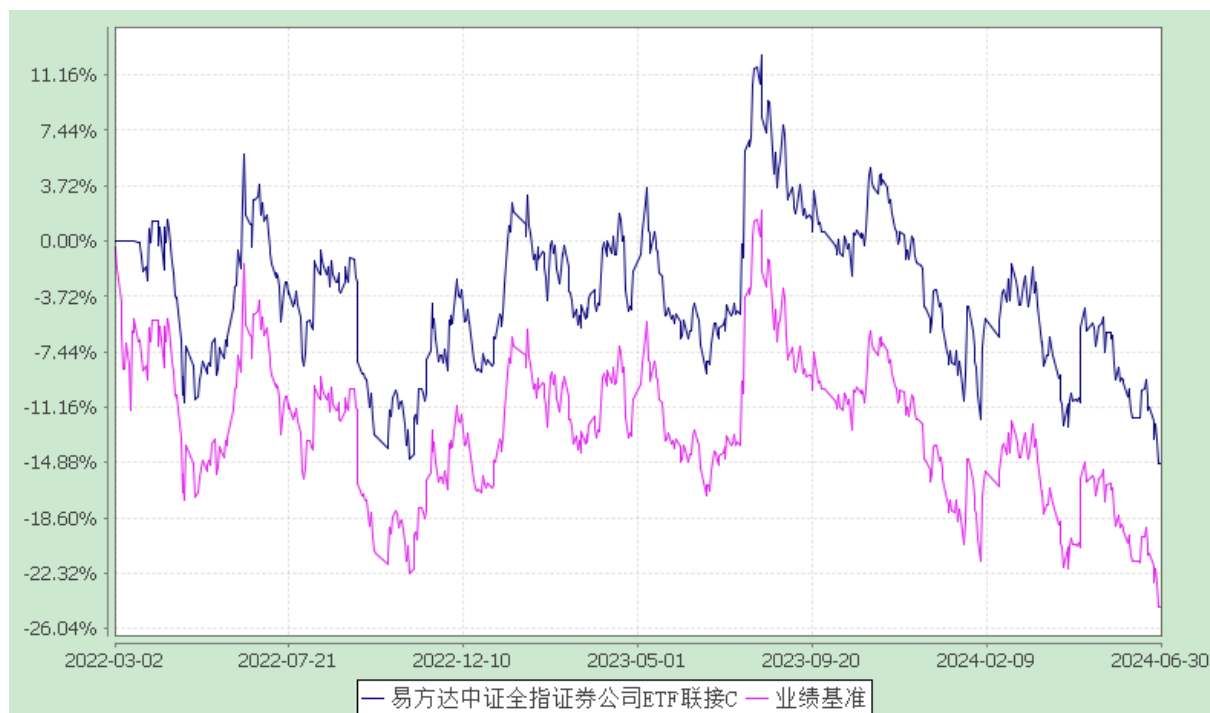

注：自基金合同生效至报告期末，A 类基金份额净值增长率为-14.78%，同期业绩比较基准收益率为-24.63%；C 类基金份额净值增长率为-15.01%，同期业绩比较基准收益率为-24.63%。

## § 4 管理人报告

### 4.1 基金管理人及基金经理情况

#### 4.1.1 基金管理人及其管理基金的经验

经中国证监会证监基金字[2001]4 号文批准，本基金管理人成立于 2001 年 4 月 17 日，注册资本 13,244.2 万元人民币。本基金管理人拥有包括公募、社保、基本养老保险、年金、特定客户资产管理、QDII、投资顾问等在内的多类业务资格，在主动权益、指数投资、债券、多资产、另类资产等投资领域全面布局，为境内外客户提供资产管理解决方案。

#### 4.1.2 基金经理（或基金经理小组）及基金经理助理简介

姓名	职务	任本基金的基金经理（助理）期限		证券从业年限	说明
		任职日期	离任日期		
张湛	本基金的基金经理，易方达中证科技 50ETF、易方达中证人工智能主题 ETF、易方达中证万得生物科技指数（LOF）、易方达中证生物科技	2022-03-02	-	15 年	硕士研究生，具有基金从业资格。曾任易方达基金管理有限公司量化投资研究员、量化研究员、投资经理，易方达中证军工 ETF、易方达中证全

<p>技主题 ETF、易方达中证新能源 ETF、易方达中证云计算与大数据主题 ETF、易方达中证内地低碳经济主题 ETF、易方达中证医疗 ETF、易方达中证芯片产业 ETF、易方达中证科技 50 联接、易方达中证人工智能主题 ETF 联接、易方达中证内地低碳经济主题 ETF 联接、易方达恒生科技 ETF (QDII)、易方达中证 500 增强策略 ETF、易方达中证云计算与大数据主题 ETF 联接发起式、易方达中证医疗 ETF 联接发起式、易方达中证信息安全主题 ETF、易方达中证芯片产业 ETF 联接发起式、易方达中证新能源 ETF 联接发起式的基金经理，易方达中证港股通中国 100ETF、易方达恒生科技 ETF 联接 (QDII)、易方达上证科创板 100ETF、易方达中证港股通中国 100ETF 联接发起式、易方达上证 50 增强策略 ETF 的基金经理助理</p>				<p>指证券公司 ETF、易方达中证军工指数 (LOF)、易方达中证全指证券公司指数 (LOF)、易方达中证物联网主题 ETF 的基金经理。</p>
---	--	--	--	--

注：1.对基金的首任基金经理，其“任职日期”为基金合同生效日，“离任日期”为根据公司决定确定的解聘日期；对此后的非首任基金经理/基金经理助理，“任职日期”和“离任日期”分别指根据公司决定确定的聘任日期和解聘日期。

2.证券从业的含义遵从行业协会相关规定。

3.为加强基金流动性管理，本基金安排了相关人员协助基金经理进行现金头寸与流动性管理。

#### 4.2 管理人对报告期内本基金运作合规守信情况的说明

本报告期内，本基金管理人严格遵守《证券投资基金法》等有关法律法规及基金合同、基金招募说明书等有关基金法律文件的规定，以取信于市场、取信于社会投资公众为宗旨，本着诚实信用、勤勉尽责的原则管理和运用基金资产，在控制风险的前提下，为基金份额持有人谋求最大利益。在本报告期内，基金运作合法合规，无损害基金份额持有人利益的行为。

#### 4.3 管理人对报告期内公平交易情况的专项说明

##### 4.3.1 公平交易制度的执行情况

本基金管理人主要通过建立有纪律、规范化的投资研究和决策流程、交易流程，以及强化事后

监控分析来确保公平对待不同投资组合，切实防范利益输送。本基金管理人制定了严格的投资权限管理制度、投资备选库管理制度和集中交易制度等，并重视交易执行环节的公平交易措施，以“时间优先、价格优先”作为执行指令的基本原则，通过投资交易系统内的公平交易模块，以尽可能确保公平对待各投资组合。本报告期内，公平交易制度总体执行情况良好。

#### 4.3.2 异常交易行为的专项说明

本报告期内，公司旗下所有投资组合参与的交易所公开竞价交易中，同日反向交易成交较少的单边交易量超过该证券当日成交量的 5% 的交易共 31 次，其中 26 次为指数量化投资组合因投资策略需要和其他组合发生的反向交易，5 次为不同基金经理管理的基金因投资策略不同而发生的反向交易，有关基金经理按规定履行了审批程序。

本报告期内，未发现本基金有可能导致不公平交易和利益输送的异常交易。

#### 4.4 管理人对报告期内基金的投资策略和业绩表现的说明

##### 4.4.1 报告期内基金投资策略和运作分析

本基金为易方达中证全指证券公司 ETF 的联接基金，报告期内主要通过投资易方达中证全指证券公司 ETF 实现对业绩比较基准的紧密跟踪。易方达中证全指证券公司 ETF 跟踪的标的指数为中证全指证券公司指数，该指数在中证全指指数样本中选取中证行业分类为证券公司的全部证券作为样本，反映证券公司行业上市公司的整体表现。

2024 年上半年，国内宏观经济整体保持平稳态势，供给端强于需求端，外部需求好于内部需求。在稳增长政策助力下，随着增发万亿国债、设备更新改造以及降准降息、减税降费等政策效应持续显现，国内工业企业利润保持较快增长，基建投资、制造业投资等指标释放积极信号。当前宏观经济政策的重点仍是稳经济和化风险，在房地产领域已陆续推出多项政策以应对房地产市场下行压力。经济基本面虽然受到地产行业的负面影响，但是新质生产力及出口相关产业链为经济增长提供了主要支撑。整体上，国内企业生产经营延续恢复发展态势，外部需求动能持续增强，内部需求动能逐步改善。受市场情绪与预期的影响，上半年 A 股市场波动较大，整体呈现倒“N”型走势，期间沪深 300 指数上涨 0.89%。2024 年上半年，中证全指证券公司指数下跌 13.33%。

本报告期为本基金的正常运作期，本基金在投资运作过程中严格遵守基金合同，坚持既定的指数化投资策略，依据基金申赎变动等情况进行日常组合管理，力求跟踪误差最小化。

##### 4.4.2 报告期内基金的业绩表现

截至报告期末，本基金 A 类基金份额净值为 0.8522 元，本报告期份额净值增长率为-12.11%，同期业绩比较基准收益率为-12.65%；C 类基金份额净值为 0.8499 元，本报告期份额净值增长率为

-12.15%，同期业绩比较基准收益率为-12.65%。年化跟踪误差 0.51%，在合同规定的目标控制范围之内。

#### 4.5 管理人对宏观经济、证券市场及行业走势的简要展望

展望下一阶段，二十届三中全会强调要健全因地制宜发展新质生产力体制机制，健全促进实体经济和数字经济深度融合制度。值此中国经济转型升级之际，发展新质生产力将成为推动高质量发展的重要着力点。2024 上半年，国内生产总值按不变价格计算同比增长 5.0%，符合政府工作报告设定的增速预期目标。分季度来看，一季度同比增长 5.3%，二季度同比增长 4.7%，站在宏观政策的角度思考，经济稳增长的诉求尚在。下一阶段，预计货币政策仍将维持偏宽松的格局，财政政策可能发挥更大的作用，以保障经济持续复苏并稳步增长。当前 A 股市场的估值处于历史低位，未来随着基本面筑底的信号逐步清晰和市场信心的进一步修复，股票估值有望得到一定修复。

随着我国居民财富总量的提升以及机构投资者配置需求的多元化，证券公司的财富管理业务进一步细化，有可能成为未来的主要增长点。中国资本市场迎来全面注册制时代，或将持续提升证券公司的业务发展空间。推动个人养老金发展的各项政策陆续出台，有助于证券公司开拓新的盈利点。金融衍生品新品种的陆续推出也将为证券行业注入新的生机。在上述大背景下，证券行业有望重回景气上行周期。

作为被动型投资基金，本基金将坚持既定的指数化投资策略，以严格控制基金相对标的指数的跟踪偏离为投资目标，追求跟踪误差的最小化，为投资者提供质地优良的指数投资工具。

#### 4.6 管理人对报告期内基金估值程序等事项的说明

本基金管理人按照企业会计准则、中国证监会相关规定、中国证券投资基金业协会相关指引和基金合同关于估值的约定，对基金所持有的投资品种进行估值。本基金托管人根据法律法规要求履行估值及净值计算的复核责任。

本基金管理人设有估值委员会，估值委员会负责组织制定和适时修订基金估值政策和程序，指导和监督整个估值流程。估值委员会成员具有多年的证券、基金从业经验，熟悉相关法律法规，具备投资、研究、风险管理、法律合规或基金估值运作等方面的专业胜任能力。基金经理可参与估值原则和方法的讨论，但不参与估值原则和方法的最终决策和日常估值的执行。

本报告期内，参与估值流程各方之间不存在直接的重大利益冲突。

本基金管理人已与中债金融估值中心有限公司及中证指数有限公司签署服务协议，由中债金融

估值中心有限公司按约定提供银行间同业市场的估值数据，由中证指数有限公司按约定提供交易所交易的债券品种的估值数据和流通受限股票的折扣率数据。

#### 4.7 管理人对报告期内基金利润分配情况的说明

易方达中证全指证券公司 ETF 联接 A:本报告期内未实施利润分配。

易方达中证全指证券公司 ETF 联接 C:本报告期内未实施利润分配。

#### 4.8 报告期内管理人对本基金持有人数或基金资产净值预警情形的说明

报告期内，本基金未出现连续二十个工作日基金份额持有人数量不满二百人或者基金资产净值低于五千万元的情形。

### § 5 托管人报告

#### 5.1 报告期内本基金托管人遵规守信情况声明

招商银行具备完善的公司治理结构、内部稽核监控制度和风险控制制度，我行在履行托管职责中，严格遵守有关法律法规、托管协议的规定，尽职尽责地履行托管义务并安全保管托管资产。

#### 5.2 托管人对报告期内本基金投资运作遵规守信、净值计算、利润分配等情况的说明

招商银行根据法律法规、托管协议约定的投资监督条款，对托管产品的投资行为进行监督，并根据监管要求履行报告义务。

招商银行按照托管协议约定的统一记账方法和会计处理原则，独立地设置、登录和保管本产品的全套账册，进行会计核算和资产估值并与管理人建立对账机制。

本年度中期报告中利润分配情况真实、准确。

#### 5.3 托管人对本中期报告中财务信息等内容的真实、准确和完整发表意见

本年度中期报告中财务指标、净值表现、财务会计报告、投资组合报告内容真实、准确，不存在虚假记载、误导性陈述或者重大遗漏。

## § 6 半年度财务会计报告（未经审计）

## 6.1 资产负债表

会计主体：易方达中证全指证券公司交易型开放式指数证券投资基金联接基金

报告截止日：2024 年 6 月 30 日

单位：人民币元

资产	附注号	本期末 2024 年 6 月 30 日	上年度末 2023 年 12 月 31 日
<b>资产：</b>			
货币资金	6.4.7.1	16,428,379.08	13,712,453.92
结算备付金		169,998.12	300,384.84
存出保证金		23,017.47	32,786.81
交易性金融资产	6.4.7.2	247,022,908.33	221,357,554.16
其中：股票投资		-	-
基金投资		247,022,908.33	221,357,554.16
债券投资		-	-
资产支持证券投资		-	-
贵金属投资		-	-
其他投资		-	-
衍生金融资产	6.4.7.3	-	-
买入返售金融资产	6.4.7.4	-	-
应收清算款		-	-
应收股利		-	-
应收申购款		2,175,408.50	2,912,499.72
递延所得税资产		-	-
其他资产	6.4.7.5	-	-
资产总计		265,819,711.50	238,315,679.45
<b>负债和净资产</b>	<b>附注号</b>	<b>本期末 2024 年 6 月 30 日</b>	<b>上年度末 2023 年 12 月 31 日</b>
<b>负债：</b>			
短期借款		-	-
交易性金融负债		-	-
衍生金融负债	6.4.7.3	-	-
卖出回购金融资产款		-	-
应付清算款		-	408,616.33
应付赎回款		4,084,025.92	3,770,864.37
应付管理人报酬		5,828.58	5,594.53
应付托管费		1,165.73	1,118.89
应付销售服务费		13,224.54	11,982.74
应付投资顾问费		-	-

应交税费		-	-
应付利润		-	-
递延所得税负债		-	-
其他负债	6.4.7.6	73,137.72	169,883.99
负债合计		4,177,382.49	4,368,060.85
<b>净资产：</b>			
实收基金	6.4.7.7	307,535,884.62	241,617,460.63
未分配利润	6.4.7.8	-45,893,555.61	-7,669,842.03
净资产合计		261,642,329.01	233,947,618.60
负债和净资产总计		265,819,711.50	238,315,679.45

注：报告截止日 2024 年 6 月 30 日，A 类基金份额净值 0.8522 元，C 类基金份额净值 0.8499 元；基金份额总额 307,535,884.62 份，下属分级基金的份额总额分别为：A 类基金份额总额 113,263,379.30 份，C 类基金份额总额 194,272,505.32 份。

## 6.2 利润表

会计主体：易方达中证全指证券公司交易型开放式指数证券投资基金联接基金

本报告期：2024 年 1 月 1 日至 2024 年 6 月 30 日

单位：人民币元

项目	附注号	本期 2024 年 1 月 1 日至 2024 年 6 月 30 日	上年度可比期间 2023 年 1 月 1 日至 2023 年 6 月 30 日
<b>一、营业总收入</b>		-32,952,750.33	760,477.54
1.利息收入		25,819.13	9,877.71
其中：存款利息收入	6.4.7.9	25,819.13	9,877.71
债券利息收入		-	-
资产支持证券利息收入		-	-
买入返售金融资产收入		-	-
其他利息收入		-	-
2.投资收益（损失以“-”填列）		-3,340,526.45	268,977.09
其中：股票投资收益	6.4.7.10	-208,198.67	-59,301.59
基金投资收益	6.4.7.11	-3,132,327.78	328,278.68
债券投资收益	6.4.7.12	-	-
资产支持证券投资收益	6.4.7.13	-	-
贵金属投资收益		-	-
衍生工具收益	6.4.7.14	-	-
股利收益	6.4.7.15	-	-
其他投资收益		-	-
3.公允价值变动收益（损失以“-”号填列）	6.4.7.16	-29,700,405.27	466,208.66



4. 汇兑收益（损失以“-”号填列）		-	-
5. 其他收入（损失以“-”号填列）	6.4.7.17	62,362.26	15,414.08
<b>减：二、营业总支出</b>		<b>176,536.42</b>	<b>84,162.20</b>
1. 管理人报酬		30,738.11	12,379.20
2. 托管费		6,147.67	2,475.82
3. 销售服务费		66,058.54	15,910.90
4. 投资顾问费		-	-
5. 利息支出		-	-
其中：卖出回购金融资产支出		-	-
6. 信用减值损失	6.4.7.18	-	-
7. 税金及附加		-	1,031.26
8. 其他费用	6.4.7.19	73,592.10	52,365.02
<b>三、利润总额（亏损总额以“-”号填列）</b>		<b>-33,129,286.75</b>	<b>676,315.34</b>
减：所得税费用		-	-
<b>四、净利润（净亏损以“-”号填列）</b>		<b>-33,129,286.75</b>	<b>676,315.34</b>
五、其他综合收益的税后净额		-	-
<b>六、综合收益总额</b>		<b>-33,129,286.75</b>	<b>676,315.34</b>

### 6.3 净资产变动表

会计主体：易方达中证全指证券公司交易型开放式指数证券投资基金联接基金

本报告期：2024 年 1 月 1 日至 2024 年 6 月 30 日

单位：人民币元

项目	本期 2024 年 1 月 1 日至 2024 年 6 月 30 日		
	实收基金	未分配利润	净资产合计
一、上期期末净资产	241,617,460.63	-7,669,842.03	233,947,618.60
二、本期期初净资产	241,617,460.63	-7,669,842.03	233,947,618.60
三、本期增减变动额（减少以“-”号填列）	65,918,423.99	-38,223,713.58	27,694,710.41
（一）、综合收益总额	-	-33,129,286.75	-33,129,286.75
（二）、本期基金份额交易产生的净资产变动数（净资产减少以“-”号填列）	65,918,423.99	-5,094,426.83	60,823,997.16

其中：1.基金申购款	321,638,935.65	-22,914,107.00	298,724,828.65
2.基金赎回款	-255,720,511.66	17,819,680.17	-237,900,831.49
（三）、本期向基金份额持有人分配利润产生的净资产变动（净资产减少以“-”号填列）	-	-	-
四、本期期末净资产	307,535,884.62	-45,893,555.61	261,642,329.01
项目	上年度可比期间 2023 年 1 月 1 日至 2023 年 6 月 30 日		
	实收基金	未分配利润	净资产合计
一、上期期末净资产	89,115,901.27	-7,074,686.20	82,041,215.07
二、本期期初净资产	89,115,901.27	-7,074,686.20	82,041,215.07
三、本期增减变动额（减少以“-”号填列）	21,167,936.49	-525,003.09	20,642,933.40
（一）、综合收益总额	-	676,315.34	676,315.34
（二）、本期基金份额交易产生的净资产变动数（净资产减少以“-”号填列）	21,167,936.49	-1,201,318.43	19,966,618.06
其中：1.基金申购款	104,920,316.62	-2,532,838.57	102,387,478.05
2.基金赎回款	-83,752,380.13	1,331,520.14	-82,420,859.99
（三）、本期向基金份额持有人分配利润产生的净资产变动（净资产减少以“-”号填列）	-	-	-
四、本期期末净资产	110,283,837.76	-7,599,689.29	102,684,148.47

报表附注为财务报表的组成部分。

本报告 6.1 至 6.4，财务报表由下列负责人签署：

基金管理人负责人：刘晓艳，主管会计工作负责人：陈荣，会计机构负责人：王永铿

## 6.4 报表附注

### 6.4.1 基金基本情况

易方达中证全指证券公司交易型开放式指数证券投资基金联接基金(以下简称“本基金”)根据中国证券监督管理委员会(以下简称“中国证监会”)证监许可[2021]1916号《关于准予易方达中证全指证券公司交易型开放式指数证券投资基金联接基金注册的批复》进行募集,由易方达基金管理有限公司依照《中华人民共和国证券投资基金法》和《易方达中证全指证券公司交易型开放式指数证券投资基金联接基金基金合同》公开募集。经向中国证监会备案,《易方达中证全指证券公司交易型开放式指数证券投资基金联接基金基金合同》于2022年3月2日正式生效,基金合同生效日的基金份额总额为256,136,294.69份基金份额,其中认购资金利息折合24,468.86份基金份额。本基金为契约型开放式基金,存续期限不定。本基金的基金管理人为易方达基金管理有限公司,基金托管人为招商银行股份有限公司。

### 6.4.2 会计报表的编制基础

本基金的财务报表按照财政部于2006年2月15日及以后期间颁布的《企业会计准则-基本准则》、各项具体会计准则、《资产管理产品相关会计处理规定》及其他相关规定(以下合称“企业会计准则”)、中国证监会颁布的《证券投资基金信息披露XBRL模板第3号<年度报告和中期报告>》、中国证券投资基金业协会(以下简称“中国基金业协会”)颁布的《证券投资基金会计核算业务指引》、本基金合同和财务报表附注所列示的中国证监会、中国基金业协会发布的有关规定及允许的基金行业实务操作编制。

本财务报表以持续经营为基础编制。

### 6.4.3 遵循企业会计准则及其他有关规定的声明

本财务报表符合企业会计准则的要求,真实、完整地反映了本基金本报告期末的财务状况以及本报告期间的经营成果和净资产变动情况等有关信息。

### 6.4.4 本报告期所采用的会计政策、会计估计与最近一期年度报告相一致的说明

本报告期所采用的会计政策、会计估计与最近一期年度报告相一致。

### 6.4.5 差错更正的说明

本基金本报告期无会计差错更正。

### 6.4.6 税项

根据财政部、国家税务总局财税[2002]128号《关于开放式证券投资基金有关税收问题的通知》、财税[2008]1号《关于企业所得税若干优惠政策的通知》、财税[2012]85号《关于实施上市公司股息

红利差别化个人所得税政策有关问题的通知》、财税[2015]101号《关于上市公司股息红利差别化个人所得税政策有关问题的通知》、财税[2016]36号《关于全面推开营业税改征增值税试点的通知》、财税[2016]46号《关于进一步明确全面推开营改增试点金融业有关政策的通知》、财税[2016]70号《关于金融机构同业往来等增值税政策的补充通知》、财税[2016]140号《关于明确金融房地产开发教育辅助服务等增值税政策的通知》、财税[2017]2号《关于资管产品增值税政策有关问题的补充通知》、财税[2017]56号《关于资管产品增值税有关问题的通知》、财税[2017]90号《关于租入固定资产进项税额抵扣等增值税政策的通知》及其他相关财税法规和实务操作，主要税项列示如下：

(1) 资管产品运营过程中发生的增值税应税行为，以资管产品管理人为增值税纳税人。资管产品管理人运营资管产品过程中发生的增值税应税行为，暂适用简易计税方法，按照 3% 的征收率缴纳增值税。对资管产品在 2018 年 1 月 1 日前运营过程中发生的增值税应税行为，未缴纳增值税的，不再缴纳；已缴纳增值税的，已纳税额从资管产品管理人以后月份的增值税应纳税额中抵减。

对证券投资基金管理人运用基金买卖股票、债券的转让收入免征增值税，对国债、地方政府债以及金融同业往来利息收入亦免征增值税。资管产品管理人运营资管产品提供的贷款服务，以 2018 年 1 月 1 日起产生的利息及利息性质的收入为销售额。资管产品管理人运营资管产品转让 2017 年 12 月 31 日前取得的基金、非货物期货，可以选择按照实际买入价计算销售额，或者以 2017 年最后一个交易日的基金份额净值、非货物期货结算价格作为买入价计算销售额。

(2) 对基金从证券市场中取得的收入，包括买卖股票、债券的差价收入，股票的股息、红利收入，债券的利息收入及其他收入，暂不征收企业所得税。

(3) 对基金取得的企业债券利息收入，应由发行债券的企业在向基金支付利息时代扣代缴 20% 的个人所得税。对基金从上市公司取得的股息红利所得，持股期限在 1 个月以内(含 1 个月)的，其股息红利所得全额计入应纳税所得额；持股期限在 1 个月以上至 1 年(含 1 年)的，暂减按 50% 计入应纳税所得额；持股期限超过 1 年的，暂免征收个人所得税。对基金持有的上市公司限售股，解禁后取得的股息、红利收入，按照上述规定计算纳税，持股时间自解禁日起计算；解禁前取得的股息、红利收入继续暂减按 50% 计入应纳税所得额。上述所得统一适用 20% 的税率计征个人所得税。

(4) 基金卖出股票按 0.1% 的税率缴纳股票交易印花税，买入股票不征收股票交易印花税。根据财政部、国家税务总局公告 2023 年第 39 号《关于减半征收证券交易印花税的公告》，自 2023 年 8 月 28 日起，证券交易印花税实施减半征收。

(5) 本基金的城市维护建设税、教育费附加和地方教育附加等税费按照实际缴纳增值税额的适用比例计算缴纳。

#### 6.4.7 重要财务报表项目的说明

## 6.4.7.1 货币资金

单位：人民币元

项目	本期末 2024年6月30日
活期存款	16,428,379.08
等于：本金	16,426,869.71
加：应计利息	1,509.37
定期存款	-
等于：本金	-
加：应计利息	-
其中：存款期限 1 个月以内	-
存款期限 1-3 个月	-
存款期限 3 个月以上	-
其他存款	-
等于：本金	-
加：应计利息	-
合计	16,428,379.08

## 6.4.7.2 交易性金融资产

单位：人民币元

项目	本期末 2024年6月30日			
	成本	应计利息	公允价值	公允价值变动
股票	-	-	-	-
贵金属投资-金交所黄金合约	-	-	-	-
债券	交易所	-	-	-
	市场	-	-	-
	银行间	-	-	-
	市场	-	-	-
合计	-	-	-	-
资产支持证券	-	-	-	-
基金	287,813,199.99	-	247,022,908.33	-40,790,291.66
其他	-	-	-	-
合计	287,813,199.99	-	247,022,908.33	-40,790,291.66

## 6.4.7.3 衍生金融资产/负债

## 6.4.7.3.1 衍生金融资产/负债期末余额

本基金本报告期末无衍生金融资产/负债。

#### 6.4.7.4 买入返售金融资产

##### 6.4.7.4.1 各项买入返售金融资产期末余额

本基金本报告期末无买入返售金融资产。

##### 6.4.7.4.2 期末买断式逆回购交易中取得的债券

本基金本报告期末无买断式逆回购交易中取得的债券。

#### 6.4.7.5 其他资产

本基金本报告期末无其他资产。

#### 6.4.7.6 其他负债

单位：人民币元

项目	本期末 2024年6月30日
应付券商交易单元保证金	-
应付赎回费	66.19
应付证券出借违约金	-
应付交易费用	3,454.71
其中：交易所市场	3,454.71
银行间市场	-
应付利息	-
预提费用	69,616.82
合计	73,137.72

#### 6.4.7.7 实收基金

易方达中证全指证券公司 ETF 联接 A

金额单位：人民币元

项目	本期 2024年1月1日至2024年6月30日	
	基金份额（份）	账面金额
上年度末	97,929,867.03	97,929,867.03
本期申购	43,415,060.17	43,415,060.17
本期赎回（以“-”号填列）	-28,081,547.90	-28,081,547.90
本期末	113,263,379.30	113,263,379.30

易方达中证全指证券公司 ETF 联接 C

金额单位：人民币元

项目	本期 2024年1月1日至2024年6月30日	
	基金份额（份）	账面金额
上年度末	143,687,593.60	143,687,593.60
本期申购	278,223,875.48	278,223,875.48
本期赎回（以“-”号填列）	-227,638,963.76	-227,638,963.76
本期末	194,272,505.32	194,272,505.32

注：申购含红利再投、转换入份额，赎回含转换出份额。

#### 6.4.7.8 未分配利润

##### 易方达中证全指证券公司 ETF 联接 A

单位：人民币元

项目	已实现部分	未实现部分	未分配利润合计
上年度末	-1,189,563.83	-1,792,114.65	-2,981,678.48
本期期初	-1,189,563.83	-1,792,114.65	-2,981,678.48
本期利润	-1,481,209.40	-11,558,067.76	-13,039,277.16
本期基金份额交易产生的变动数	-359,722.26	-354,132.33	-713,854.59
其中：基金申购款	-1,018,820.21	-1,564,366.10	-2,583,186.31
基金赎回款	659,097.95	1,210,233.77	1,869,331.72
本期已分配利润	-	-	-
本期末	-3,030,495.49	-13,704,314.74	-16,734,810.23

##### 易方达中证全指证券公司 ETF 联接 C

单位：人民币元

项目	已实现部分	未实现部分	未分配利润合计
上年度末	-2,060,585.55	-2,627,578.00	-4,688,163.55
本期期初	-2,060,585.55	-2,627,578.00	-4,688,163.55
本期利润	-1,947,672.08	-18,142,337.51	-20,090,009.59
本期基金份额交易产生的变动数	-1,698,553.75	-2,682,018.49	-4,380,572.24
其中：基金申购款	-7,345,563.97	-12,985,356.72	-20,330,920.69
基金赎回款	5,647,010.22	10,303,338.23	15,950,348.45
本期已分配利润	-	-	-
本期末	-5,706,811.38	-23,451,934.00	-29,158,745.38

#### 6.4.7.9 存款利息收入

单位：人民币元

项目	本期 2024年1月1日至2024年6月30日

活期存款利息收入	24,617.29
定期存款利息收入	-
其他存款利息收入	-
结算备付金利息收入	964.83
其他	237.01
合计	25,819.13

#### 6.4.7.10 股票投资收益

##### 6.4.7.10.1 股票投资收益项目构成

单位：人民币元

项目	本期 2024年1月1日至2024年6月30日
股票投资收益——买卖股票差价收入	-9,390.05
股票投资收益——赎回差价收入	-
股票投资收益——申购差价收入	-198,808.62
股票投资收益——证券出借差价收入	-
合计	-208,198.67

##### 6.4.7.10.2 股票投资收益——买卖股票差价收入

单位：人民币元

项目	本期 2024年1月1日至2024年6月30日
卖出股票成交总额	-
减：卖出股票成本总额	-
减：交易费用	9,390.05
买卖股票差价收入	-9,390.05

##### 6.4.7.10.3 股票投资收益——申购差价收入

单位：人民币元

项目	本期 2024年1月1日至2024年6月30日
申购基金份额总额	79,369,600.00
减：现金支付申购款总额	22,350,874.23
减：申购股票成本总额	57,217,534.39
减：交易费用	-
申购差价收入	-198,808.62

#### 6.4.7.11 基金投资收益

单位：人民币元

项目	本期 2024年1月1日至2024年6月30日
卖出/赎回基金成交总额	38,104,066.01
减：卖出/赎回基金成本总额	41,232,629.16
减：买卖基金差价收入应缴纳增值税额	-



减：交易费用	3,764.63
基金投资收益	-3,132,327.78

**6.4.7.12 债券投资收益**

本基金本报告期无债券投资收益。

**6.4.7.13 资产支持证券投资收益**

本基金本报告期无资产支持证券投资收益。

**6.4.7.14 衍生工具收益**

本基金本报告期无衍生工具收益。

**6.4.7.15 股利收益**

本基金本报告期无股利收益。

**6.4.7.16 公允价值变动收益**

单位：人民币元

项目名称	本期 2024年1月1日至2024年6月30日
1.交易性金融资产	-29,700,405.27
——股票投资	-
——债券投资	-
——资产支持证券投资	-
——基金投资	-29,700,405.27
——贵金属投资	-
——其他	-
2.衍生工具	-
——权证投资	-
3.其他	-
减：应税金融商品公允价值变动产生的 预估增值税	-
合计	-29,700,405.27

**6.4.7.17 其他收入**

单位：人民币元

项目	本期 2024年1月1日至2024年6月30日
基金赎回费收入	62,362.26
合计	62,362.26

**6.4.7.18 信用减值损失**

本基金本报告期无信用减值损失。

**6.4.7.19 其他费用**

单位：人民币元

项目	本期	
	2024年1月1日至2024年6月30日	
审计费用		9,944.48
信息披露费		59,672.34
证券出借违约金		-
银行汇划费		3,975.28
合计		73,592.10

#### 6.4.8 或有事项、资产负债表日后事项的说明

##### 6.4.8.1 或有事项

截至资产负债表日，本基金无须作披露的或有事项。

##### 6.4.8.2 资产负债表日后事项

截至本会计报表批准报出日，本基金无须作披露的资产负债表日后事项。

#### 6.4.9 关联方关系

##### 6.4.9.1 本报告期存在控制关系或其他重大利害关系的关联方发生变化的情况

本报告期内存在控制关系或其他重大利害关系的关联方未发生变化。

##### 6.4.9.2 本报告期与基金发生关联交易的各关联方

关联方名称	与本基金的关系
易方达基金管理有限公司	基金管理人、注册登记机构、基金销售机构
招商银行股份有限公司	基金托管人、基金销售机构
广发证券股份有限公司	基金管理人股东、基金销售机构
易方达中证全指证券公司交易型开放式指数证券投资基金	本基金是该基金的联接基金

注：以下关联交易均在正常业务范围内按一般商业条款订立。

#### 6.4.10 本报告期及上年度可比期间的关联方交易

##### 6.4.10.1 通过关联方交易单元进行的交易

###### 6.4.10.1.1 股票交易

金额单位：人民币元

关联方名称	本期		上年度可比期间	
	2024年1月1日至2024年6月30日		2023年1月1日至2023年6月30日	
	成交金额	占当期股票成交总额的比例	成交金额	占当期股票成交总额的比例
广发证券	-	-	10,385,395.51	52.73%

###### 6.4.10.1.2 权证交易

本基金本报告期及上年度可比期间未发生通过关联方交易单元进行的权证交易。

**6.4.10.1.3 债券交易**

本基金本报告期及上年度可比期间未发生通过关联方交易单元进行的债券交易。

**6.4.10.1.4 债券回购交易**

本基金本报告期及上年度可比期间未发生通过关联方交易单元进行的债券回购交易。

**6.4.10.1.5 基金交易**

金额单位：人民币元

关联方名称	本期 2024年1月1日至2024年6月30日		上年度可比期间 2023年1月1日至2023年6月30日	
	成交金额	占当期基金交易 成交总额的比例	成交金额	占当期基金交易 成交总额的比例
广发证券	-	-	21,136,873.59	52.51%

**6.4.10.1.6 应支付关联方的佣金**

金额单位：人民币元

关联方名称	本期 2024年1月1日至2024年6月30日			
	当期 佣金	占当期佣金 总量的比例	期末应付佣金余额	占期末应付佣 金总额的比例
-	-	-	-	-
关联方名称	上年度可比期间 2023年1月1日至2023年6月30日			
	当期 佣金	占当期佣金 总量的比例	期末应付佣金余额	占期末应付佣 金总额的比例
广发证券	8,308.19	59.80%	8,308.19	100.00%

注：1.上述佣金按协议约定的佣金率计算，佣金率由协议签订方参考市场价格确定。本报告期及上年度可比期间该类佣金协议的服务范围包括佣金收取方为本基金提供的证券投资研究成果和市场信息服务等。

2.根据《公开募集证券投资基金证券交易费用管理规定》，自2024年7月1日起，基金管理人管理的被动股票型基金的股票交易佣金费率原则上不得超过市场平均股票交易佣金费率，且不得通过交易佣金支付研究服务、流动性服务等其他费用；其他类型基金可以通过交易佣金支付研究服务费用，但股票交易佣金费率原则上不得超过市场平均股票交易佣金费率的两倍，且不得通过交易佣金支付研究服务之外的其他费用。

**6.4.10.2 关联方报酬****6.4.10.2.1 基金管理费**

单位：人民币元

项目	本期 2024年1月1日至2024年6月 30日	上年度可比期间 2023年1月1日至2023年6月 30日
当期发生的基金应支付的管理费	30,738.11	12,379.20
其中：应支付销售机构的客户维护费	179,867.10	31,553.27
应支付基金管理人的净管理费	-149,128.99	-19,174.07

注：1.本基金的管理费按前一日基金资产净值扣除前一日所持有目标 ETF 公允价值后的余额（若为负数，则取 0）的 0.50% 年费率计提。管理费的计算方法如下：

$$H = E \times 0.50\% \div \text{当年天数}$$

H 为每日应计提的基金管理费

E 为调整后的前一日基金资产净值。调整后的前一日基金资产净值 = 前一日基金资产净值 - 前一日本基金持有的目标 ETF 公允价值，金额为负时以零计

基金管理费每日计提，逐日累计至每月月末，按月支付，经基金管理人与基金托管人双方核对无误后，基金托管人按照与基金管理人协商一致的方式于次月前 5 个工作日内从基金财产中一次性支付给基金管理人。若遇法定节假日、休息日等，支付日期顺延。

2.对于基金中基金、ETF 联接基金等特殊类型的基金产品，由于基金管理人不得对基金财产中持有的自身管理的基金部分收取管理费，但客户维护费的收取标准并不调减，可能出现净管理费为负值的情况。

#### 6.4.10.2.2 基金托管费

单位：人民币元

项目	本期 2024年1月1日至2024年6月 30日	上年度可比期间 2023年1月1日至2023年6月 30日
当期发生的基金应支付的托管费	6,147.67	2,475.82

注：本基金的托管费按前一日基金资产净值扣除前一日所持有目标 ETF 公允价值后的余额（若为负数，则取 0）的 0.10% 年费率计提。托管费的计算方法如下：

$$H = E \times 0.10\% \div \text{当年天数}$$

H 为每日应计提的基金托管费

E 为调整后的前一日基金资产净值。调整后的前一日基金资产净值 = 前一日基金资产净值 - 前一日本基金持有的目标 ETF 公允价值，金额为负时以零计

基金托管费每日计提，逐日累计至每月月末，按月支付，经基金管理人与基金托管人双方核对无误后，基金托管人按照与基金管理人协商一致的方式于次月前 5 个工作日内从基金财产中一次性支取。若遇法定节假日、休息日等，支付日期顺延。

## 6.4.10.2.3 销售服务费

单位：人民币元

获得销售服务费的各关联方名称	本期 2024年1月1日至2024年6月30日		
	当期发生的基金应支付的销售服务费		
	易方达中证全指证券公司 ETF 联接 A	易方达中证全指证券公司 ETF 联接 C	合计
易方达基金管理有限公司	-	10,145.52	10,145.52
招商银行	-	6,761.70	6,761.70
广发证券	-	86.83	86.83
合计	-	16,994.05	16,994.05
获得销售服务费的各关联方名称	上年度可比期间 2023年1月1日至2023年6月30日		
	当期发生的基金应支付的销售服务费		
	易方达中证全指证券公司ETF联接A	易方达中证全指证券公司ETF联接C	合计
易方达基金管理有限公司	-	4,050.80	4,050.80
招商银行	-	2,343.55	2,343.55
广发证券	-	3.17	3.17
合计	-	6,397.52	6,397.52

注：本基金 A 类基金份额不收取销售服务费，C 类基金份额的销售服务费年费率为 0.10%，按前一日 C 类基金资产净值的 0.10% 年费率计提。

销售服务费的计算方法如下：

$$H = E \times 0.10\% \div \text{当年天数}$$

H 为 C 类基金份额每日应计提的销售服务费

E 为 C 类基金份额前一日基金资产净值

销售服务费每日计提，逐日累计至每月月末，按月支付，经基金管理人与基金托管人双方核对无误后，基金托管人按照与基金管理人协商一致的方式于次月前 5 个工作日内从基金财产中一次性支取。若遇法定节假日、休息日等，支付日期顺延。

## 6.4.10.3 与关联方进行银行间同业市场的债券(含回购)交易

本基金本报告期及上年度可比期间未与关联方进行银行间同业市场债券（含回购）交易。

## 6.4.10.4 报告期内转融通证券出借业务发生重大关联交易事项的说明

## 6.4.10.4.1 与关联方通过约定申报方式进行的适用固定期限费率的证券出借业务的情况

本基金本报告期及上年度可比期间未发生与关联方通过约定申报方式进行的适用固定期限费率

的证券出借业务。

#### 6.4.10.4.2 与关联方通过约定申报方式进行的适用市场化期限费率的证券出借业务的情况

本基金本报告期及上年度可比期间未发生与关联方通过约定申报方式进行的适用市场化期限费率的证券出借业务。

#### 6.4.10.5 各关联方投资本基金的情况

##### 6.4.10.5.1 报告期内基金管理人运用自有资金投资本基金的情况

份额单位：份

项目	本期 2024年1月1日至2024年6月30日		上年度可比期间 2023年1月1日至2023年6月30日	
	易方达中证全指证券公司ETF联接A	易方达中证全指证券公司ETF联接C	易方达中证全指证券公司ETF联接A	易方达中证全指证券公司ETF联接C
报告期初持有的基金份额	39,983,006.80	-	39,983,006.80	-
报告期间申购/买入总份额	-	-	-	-
报告期间因拆分变动份额	-	-	-	-
减：报告期间赎回/卖出总份额	-	-	-	-
报告期末持有的基金份额	39,983,006.80	-	39,983,006.80	-
报告期末持有的基金份额占基金总份额比例	35.3009%	-	62.7406%	-

注：基金管理人投资本基金相关的费用按基金合同及相关法律文件有关规定支付。

##### 6.4.10.5.2 报告期末除基金管理人之外的其他关联方投资本基金的情况

###### 易方达中证全指证券公司 ETF 联接 A

无。

###### 易方达中证全指证券公司 ETF 联接 C

无。

#### 6.4.10.6 由关联方保管的银行存款余额及当期产生的利息收入

单位：人民币元

关联方名称	本期 2024年1月1日至2024年6月30日		上年度可比期间 2023年1月1日至2023年6月30日	
	期末余额	当期利息收入	期末余额	当期利息收入
招商银行-活期存款	16,428,379.08	24,617.29	5,525,969.30	9,292.71

注：本基金的上述银行存款由基金托管人招商银行股份有限公司保管，按银行同业利率或约定利率计息。

#### 6.4.10.7 本基金在承销期内参与关联方承销证券的情况

本基金本报告期及上年度可比期间未在承销期内参与关联方承销证券。

#### 6.4.10.8 其他关联交易事项的说明

##### 6.4.10.8.1 其他关联交易事项的说明

于本报告期末及上年度末，本基金分别持有 311,740,167 份和 243,624,867 份目标 ETF 基金份额，占其总份额的比例分别为 61.88% 和 56.81%。

#### 6.4.11 利润分配情况

##### 易方达中证全指证券公司 ETF 联接 A

本报告期内未发生利润分配。

##### 易方达中证全指证券公司 ETF 联接 C

本报告期内未发生利润分配。

#### 6.4.12 期末（2024 年 6 月 30 日）本基金持有的流通受限证券

##### 6.4.12.1 因认购新发/增发证券而于期末持有的流通受限证券

本基金无因认购新发/增发证券而于期末持有的流通受限证券。

##### 6.4.12.2 期末持有的暂时停牌等流通受限股票

本基金本报告期末未持有股票。

##### 6.4.12.3 期末债券正回购交易中作为抵押的债券

###### 6.4.12.3.1 银行间市场债券正回购

截至本报告期末 2024 年 6 月 30 日止，本基金从事银行间市场债券正回购交易形成的卖出回购证券款余额为 0，无抵押债券。

###### 6.4.12.3.2 交易所市场债券正回购

截至本报告期末 2024 年 6 月 30 日止，本基金从事证券交易所债券正回购交易形成的卖出回购证券款余额为 0，无抵押债券。

##### 6.4.12.4 期末参与转融通证券出借业务的证券

本基金本报告期末无参与转融通证券出借业务的证券。

#### 6.4.13 金融工具风险及管理

##### 6.4.13.1 风险管理政策和组织架构

本基金管理人按照“自上而下与自下而上相结合，全面管理、专业分工”的思路，将风险控制嵌入到全公司的组织架构中，对风险实行多层次、多角度、全方位的管理。从投资决策的层次看，投

资决策委员会、投资总监、基金投资部门总经理和基金经理对投资行为及相关风险进行管理、监控，并根据其不同权限实施风险控制；从岗位职能的分工上看，基金经理、监察合规管理部门、集中交易部门、核算部以及投资风险管理部从不同角度、不同环节对投资的全过程实行风险监控和管理；从投资管理的流程看，已经形成了一套贯穿“事前的风险定位、事中的风险管理和事后的风险评估”的健全的风险监控体系。

本基金为 ETF 联接基金，预期风险与预期收益水平高于混合型基金、债券型基金与货币市场基金。本基金主要通过投资于易方达中证全指证券公司 ETF 实现对业绩比较基准的紧密跟踪。因此，本基金的业绩表现与中证全指证券公司指数的表现密切相关。

#### 6.4.13.2 信用风险

信用风险是指包括债券发行人出现拒绝支付利息或到期时拒绝支付本息的违约风险，或由于债券发行人信用质量降低导致债券价格下跌的风险，及因交易对手违约而产生的交割风险。本基金管理人建立了内部信用评级制度，通过严格的备选库制度和分散化投资方式防范信用风险。本基金在交易所进行的证券交易交收和款项清算对手为中国证券登记结算有限责任公司，在银行间同业市场主要通过交易对手库制度防范交易对手风险。于 2024 年 6 月 30 日，本基金持有的除国债、央行票据和政策性金融债以外的债券占基金资产净值的比例为 0.00%(2023 年 12 月 31 日：0.00%)。

##### 6.4.13.2.1 按短期信用评级列示的债券投资

单位：人民币元

短期信用评级	本期末 2024年6月30日	上年度末 2023年12月31日
A-1	0.00	0.00
A-1 以下	0.00	0.00
未评级	0.00	0.00
合计	0.00	0.00

注：1. 债券评级取自第三方评级机构的债项评级。

2. 未评级债券为剩余期限在一年以内的国债、政策性金融债、央票及未有第三方机构评级的短期融资券。

3. 债券投资以全价列示。

##### 6.4.13.2.2 按短期信用评级列示的资产支持证券投资

单位：人民币元

短期信用评级	本期末 2024年6月30日	上年度末 2023年12月31日
A-1	0.00	0.00
A-1 以下	0.00	0.00
未评级	0.00	0.00



合计	0.00	0.00
----	------	------

## 6.4.13.2.3 按短期信用评级列示的同业存单投资

单位：人民币元

短期信用评级	本期末 2024年6月30日	上年度末 2023年12月31日
A-1	0.00	0.00
A-1 以下	0.00	0.00
未评级	0.00	0.00
合计	0.00	0.00

## 6.4.13.2.4 按长期信用评级列示的债券投资

单位：人民币元

长期信用评级	本期末 2024年6月30日	上年度末 2023年12月31日
AAA	0.00	0.00
AAA 以下	0.00	0.00
未评级	0.00	0.00
合计	0.00	0.00

注：1. 债券评级取自第三方评级机构的债项评级。

2. 未评级债券为剩余期限大于一年的国债、政策性金融债和央票。

3. 债券投资以全价列示。

## 6.4.13.2.5 按长期信用评级列示的资产支持证券投资

单位：人民币元

长期信用评级	本期末 2024年6月30日	上年度末 2023年12月31日
AAA	0.00	0.00
AAA 以下	0.00	0.00
未评级	0.00	0.00
合计	0.00	0.00

## 6.4.13.2.6 按长期信用评级列示的同业存单投资

单位：人民币元

长期信用评级	本期末 2024年6月30日	上年度末 2023年12月31日
AAA	0.00	0.00
AAA 以下	0.00	0.00
未评级	0.00	0.00
合计	0.00	0.00

## 6.4.13.3 流动性风险

流动性风险是指包括因市场交易量不足，导致基金管理人不能以合理价格及时进行证券交易的风险，或投资组合无法应付客户赎回要求所引起的违约风险。本基金采用分散投资、控制流通受限

证券比例等方式防范流动性风险，同时公司已经建立全覆盖、多维度以压力测试为核心的开放式基金流动性风险监测与预警制度，投资风险管理部独立于投资部门负责流动性压力测试的实施与评估。

针对兑付赎回资金的流动性风险，本基金的基金管理人对本基金的申购赎回情况进行严密监控并预测流动性需求，保持基金投资组合中的可用现金头寸与之相匹配。本基金的基金管理人在基金合同中设计了巨额赎回条款，约定在非常情况下赎回申请的处理方式，控制因开放申购赎回模式带来的流动性风险，有效保障基金持有人利益。于 2024 年 6 月 30 日，除卖出回购金融资产款余额(计息但该利息金额不重大)以外，本基金承担的其他金融负债的合同约定到期日均为一年以内且不计息，可赎回基金份额净值(净资产)无固定到期日且不计息，因此账面余额约为未折现的合约到期现金流量。

#### 6.4.13.3.1 报告期内本基金组合资产的流动性风险分析

本基金的基金管理人在基金运作过程中按照《公开募集证券投资基金运作管理办法》《公开募集开放式证券投资基金流动性风险管理规定》等法规的要求对本基金组合资产的流动性风险进行管理，通过独立的风险管理部门对本基金组合的流动性指标进行持续的监测和分析。

同时，本基金的基金管理人通过合理分散逆回购交易的到期日与交易对手的集中度；按照穿透原则对交易对手的财务状况、偿付能力及杠杆水平等进行必要的尽职调查与严格的准入管理，以及对不同的交易对手实施交易额度管理并进行动态调整等措施严格管理本基金从事逆回购交易的流动性风险和交易对手风险。此外，本基金的基金管理人建立了逆回购交易质押品管理制度：根据质押品的资质确定质押率水平；持续监测质押品的风险状况与价值变动以确保质押品按公允价值计算足额；并在与私募类证券资管产品及中国证监会认定的其他主体为交易对手开展逆回购交易时，可接受质押品的资质要求与基金合同约定的投资范围保持一致。

本基金的投资范围为具有良好流动性的金融工具，所持大部分证券在流动性良好的证券交易所或者银行间同业市场交易，除本报告期末本基金持有的流通受限证券章节中所列示券种流通暂时受限制不能自由转让外，其余均能及时变现。评估结果显示组合高流动性资产比重较高，组合变现比例能力较好。

#### 6.4.13.4 市场风险

市场风险是指因受各种因素影响而引起的基金所持证券及其衍生品市场价格不利波动，使基金资产面临损失的风险，包括利率风险、外汇风险和其他价格风险。

##### 6.4.13.4.1 利率风险

利率风险是指基金的财务状况和现金流量受市场利率变动而发生波动的风险。投资管理人通过久期、凸度、VAR 等方法评估组合面临的利率风险敞口，并通过调整投资组合的久期等方法对上述利率风险进行管理。

## 6.4.13.4.1.1 利率风险敞口

单位：人民币元

本期末 2024年6月30日	1年以内	1-5年	5年以上	不计息	合计
资产					
货币资金	16,428,379.08	-	-	-	16,428,379.08
结算备付金	169,998.12	-	-	-	169,998.12
存出保证金	23,017.47	-	-	-	23,017.47
交易性金融资产	-	-	-	247,022,908.33	247,022,908.33
衍生金融资产	-	-	-	-	-
买入返售金融资产	-	-	-	-	-
应收清算款	-	-	-	-	-
应收股利	-	-	-	-	-
应收申购款	-	-	-	2,175,408.50	2,175,408.50
递延所得税资产	-	-	-	-	-
其他资产	-	-	-	-	-
资产总计	16,621,394.67	-	-	249,198,316.83	265,819,711.50
负债					
短期借款	-	-	-	-	-
交易性金融负债	-	-	-	-	-
衍生金融负债	-	-	-	-	-
卖出回购金融资产款	-	-	-	-	-
应付清算款	-	-	-	-	-
应付赎回款	-	-	-	4,084,025.92	4,084,025.92
应付管理人报酬	-	-	-	5,828.58	5,828.58
应付托管费	-	-	-	1,165.73	1,165.73
应付销售服务费	-	-	-	13,224.54	13,224.54
应付投资顾问费	-	-	-	-	-
应交税费	-	-	-	-	-
应付利润	-	-	-	-	-
递延所得税负债	-	-	-	-	-
其他负债	-	-	-	73,137.72	73,137.72
负债总计	-	-	-	4,177,382.49	4,177,382.49

利率敏感度缺口	16,621,394.67	-	-	245,020,934.34	261,642,329.01
<b>上年度末 2023 年 12 月 31 日</b>	<b>1 年以内</b>	<b>1-5 年</b>	<b>5 年以上</b>	<b>不计息</b>	<b>合计</b>
资产					
货币资金	13,712,453.92	-	-	-	13,712,453.92
结算备付金	300,384.84	-	-	-	300,384.84
存出保证金	32,786.81	-	-	-	32,786.81
交易性金融资产	-	-	-	221,357,554.16	221,357,554.16
衍生金融资产	-	-	-	-	-
买入返售金融资产	-	-	-	-	-
应收清算款	-	-	-	-	-
应收股利	-	-	-	-	-
应收申购款	-	-	-	2,912,499.72	2,912,499.72
递延所得税资产	-	-	-	-	-
其他资产	-	-	-	-	-
资产总计	14,045,625.57	-	-	224,270,053.88	238,315,679.45
负债					
短期借款	-	-	-	-	-
交易性金融负债	-	-	-	-	-
衍生金融负债	-	-	-	-	-
卖出回购金融资产款	-	-	-	-	-
应付清算款	-	-	-	408,616.33	408,616.33
应付赎回款	-	-	-	3,770,864.37	3,770,864.37
应付管理人报酬	-	-	-	5,594.53	5,594.53
应付托管费	-	-	-	1,118.89	1,118.89
应付销售服务费	-	-	-	11,982.74	11,982.74
应付投资顾问费	-	-	-	-	-
应交税费	-	-	-	-	-
应付利润	-	-	-	-	-
递延所得税负债	-	-	-	-	-
其他负债	-	-	-	169,883.99	169,883.99
负债总计	-	-	-	4,368,060.85	4,368,060.85

利率敏感度缺口	14,045,625.57	-	-	219,901,993.03	233,947,618.60
---------	---------------	---	---	----------------	----------------

注：各期限分类的标准为按金融资产或金融负债的重新定价日或到期日孰早者进行分类。

#### 6.4.13.4.1.2 利率风险的敏感性分析

本期末本基金未持有交易性债券投资（不包括可转债），因此市场利率的变动对于本基金资产净值无重大影响。

#### 6.4.13.4.2 外汇风险

本基金的所有资产及负债以人民币计价，因此无重大外汇风险。

#### 6.4.13.4.3 其他价格风险

其他价格风险是指基金所持金融工具的公允价值或未来现金流量因除市场利率和外汇汇率以外的市场价格因素变动而发生波动的风险。本基金主要投资于跟踪的目标 ETF、证券交易所上市或银行间同业市场交易的股票和债券，所面临的其他价格风险来源于单个证券发行主体自身经营情况或特殊事项的影响，也可能来源于证券市场整体波动的影响。本基金的基金管理人采用 Barra 风险管理系统，通过标准差、跟踪误差、beta 值、VAR 等指标，监控投资组合面临的市场价格波动风险。

#### 6.4.13.4.3.1 其他价格风险敞口

金额单位：人民币元

项目	本期末 2024 年 6 月 30 日		上年度末 2023 年 12 月 31 日	
	公允价值	占基金 资产净 值比例 (%)	公允价值	占基金 资产净 值比例 (%)
交易性金融资产—股票投资	-	-	-	-
交易性金融资产—基金投资	247,022,908.33	94.41	221,357,554.16	94.62
交易性金融资产—贵金属投资	-	-	-	-
衍生金融资产—权证投资	-	-	-	-
其他	-	-	-	-
合计	247,022,908.33	94.41	221,357,554.16	94.62

#### 6.4.13.4.3.2 其他价格风险的敏感性分析

假设	除业绩比较基准以外的其他市场变量保持不变
----	----------------------

分析	相关风险变量的变动	对资产负债表日基金资产净值的 影响金额（单位：人民币元）	
		本期末	上年度末
		2024 年 6 月 30 日	2023 年 12 月 31 日
	1.业绩比较基准上升 5%	12,682,600.67	11,575,265.19
	2.业绩比较基准下降 5%	-12,682,600.67	-11,575,265.19

#### 6.4.14 公允价值

##### 6.4.14.1 金融工具公允价值计量的方法

公允价值计量结果所属的层次，由对公允价值计量整体而言具有重要意义的输入值所属的最低层次决定：

第一层次：相同资产或负债在活跃市场上未经调整的报价。

第二层次：除第一层次输入值外相关资产或负债直接或间接可观察的输入值。

第三层次：相关资产或负债的不可观察输入值。

##### 6.4.14.2 持续的以公允价值计量的金融工具

###### 6.4.14.2.1 各层次金融工具的公允价值

单位：人民币元

公允价值计量结果所属的层次	本期末 2024 年 6 月 30 日
第一层次	247,022,908.33
第二层次	-
第三层次	-
合计	247,022,908.33

###### 6.4.14.2.2 公允价值所属层次间的重大变动

本基金以导致各层次之间转换的事项发生日为确认各层次之间转换的时点。

对于证券交易所上市的股票和债券，若出现重大事项停牌、交易不活跃(包括涨跌停时的交易不活跃)、或属于非公开发行等情况，本基金不会于停牌日至交易恢复活跃日期间、交易不活跃期间及限售期间将相关股票和债券的公允价值列入第一层次；并根据估值调整中采用的不可观察输入值对于公允价值的影响程度，确定相关以公允价值计量且其变动计入当期损益的金融工具的公允价值应属第二层次还是第三层次。对于目标 ETF，若本基金因上述事项在目标 ETF 当日份额净值的基础上，对目标 ETF 的公允价值进行调整，则本基金在调整期间内将目标 ETF 的公允价值从第一层次转出。

###### 6.4.14.3 非持续的以公允价值计量的金融工具的说明

本基金本报告期末未持有非持续的以公允价值计量的金融工具。

###### 6.4.14.4 不以公允价值计量的金融工具的相关说明

不以公允价值计量的金融资产和负债主要包括银行存款、买入返售金融资产、其他各类应收款项、卖出回购金融资产款和其他各类应付款项，其账面价值与公允价值相差很小。

#### 6.4.15 有助于理解和分析会计报表需要说明的其他事项

截至资产负债表日本基金无需要说明的其他重要事项。

## § 7 投资组合报告

### 7.1 期末基金资产组合情况

金额单位：人民币元

序号	项目	金额	占基金总资产的比例 (%)
1	权益投资	-	-
	其中：股票	-	-
2	基金投资	247,022,908.33	92.93
3	固定收益投资	-	-
	其中：债券	-	-
	资产支持证券	-	-
4	贵金属投资	-	-
5	金融衍生品投资	-	-
6	买入返售金融资产	-	-
	其中：买断式回购的买入返售金融资产	-	-
7	银行存款和结算备付金合计	16,598,377.20	6.24
8	其他各项资产	2,198,425.97	0.83
9	合计	265,819,711.50	100.00

### 7.2 期末投资目标基金明细

金额单位：人民币元

序号	基金名称	基金类型	运作方式	管理人	公允价值（元）	占基金资产 净值比例 (%)
1	易方达中证	股票型	交易型开	易方达基金管理	247,022,908.33	94.41

全指证券公 司交易型开 放式指数证 券投资基金		放式	有限公司		
----------------------------------	--	----	------	--	--

### 7.3 报告期末按行业分类的股票投资组合

#### 7.3.1 报告期末按行业分类的境内股票投资组合

本基金本报告期末未持有境内股票。

### 7.4 期末按公允价值占基金资产净值比例大小排序的所有股票投资明细

本基金本报告期末未持有股票。

### 7.5 报告期内股票投资组合的重大变动

#### 7.5.1 累计买入金额超出期初基金资产净值 2%或前 20 名的股票明细

金额单位：人民币元

序号	股票代码	股票名称	本期累计买入金额	占期初基金资产 净值比例（%）
1	600030	中信证券	10,504,576.60	4.49
2	600837	海通证券	4,623,803.00	1.98
3	601688	华泰证券	3,908,090.00	1.67
4	601211	国泰君安	3,520,835.00	1.50
5	600999	招商证券	2,890,248.38	1.24
6	600958	东方证券	2,406,128.00	1.03
7	601377	兴业证券	2,117,703.00	0.91
8	601901	方正证券	1,901,339.46	0.81
9	601788	光大证券	1,784,341.00	0.76
10	601066	中信建投	1,620,743.00	0.69
11	601995	中金公司	1,502,735.00	0.64
12	601555	东吴证券	1,486,196.00	0.64
13	601881	中国银河	1,414,794.00	0.60
14	601108	财通证券	1,353,283.00	0.58
15	600109	国金证券	1,237,859.99	0.53
16	601099	太平洋	1,229,324.00	0.53
17	601878	浙商证券	1,174,928.16	0.50
18	601162	天风证券	1,076,846.00	0.46
19	600918	中泰证券	1,005,800.00	0.43
20	601990	南京证券	952,049.00	0.41

注：买入金额按买卖成交金额（成交单价乘以成交数量）填列，不考虑相关交易费用。



**7.5.2 累计卖出金额超期初基金资产净值 2%或前 20 名的股票明细**

本基金本报告期内未进行股票卖出交易。

**7.5.3 买入股票的成本总额及卖出股票的收入总额**

单位：人民币元

买入股票成本（成交）总额	57,217,534.39
卖出股票收入（成交）总额	-

注：“买入股票成本”或“卖出股票收入”均按买卖成交金额（成交单价乘以成交数量）填列，不考虑相关交易费用。

**7.6 期末按债券品种分类的债券投资组合**

本基金本报告期末未持有债券。

**7.7 期末按公允价值占基金资产净值比例大小排序的前五名债券投资明细**

本基金本报告期末未持有债券。

**7.8 期末按公允价值占基金资产净值比例大小排序的所有资产支持证券投资明细**

本基金本报告期末未持有资产支持证券。

**7.9 报告期末按公允价值占基金资产净值比例大小排序的前五名贵金属投资明细**

本基金本报告期末未持有贵金属。

**7.10 期末按公允价值占基金资产净值比例大小排序的前五名权证投资明细**

本基金本报告期末未持有权证。

**7.11 本基金投资股指期货的投资政策**

本基金本报告期末投资股指期货。

## 7.12 报告期末本基金投资的国债期货交易情况说明

### 7.12.1 本期国债期货投资政策

本基金本报告期末未投资国债期货。

### 7.12.2 本期国债期货投资评价

本基金本报告期末未投资国债期货。

## 7.13 投资组合报告附注

**7.13.1** 本基金目标 ETF 投资的前十名证券的发行主体中，广发证券股份有限公司在报告编制日前一年内曾受到中国人民银行广东省分行、中国证券监督管理委员会的处罚。国泰君安证券股份有限公司在报告编制日前一年内曾受到国家外汇管理局吉林省分局的处罚。海通证券股份有限公司在本报告期内被中国证券监督管理委员会立案调查，在报告编制日前一年内曾受到新昌县市场监督管理局、中国证券监督管理委员会的处罚。华泰证券股份有限公司在报告编制日前一年内曾受到国家外汇管理局江苏省分局、中国人民银行江苏省分行的处罚。中信证券股份有限公司在本报告期内被中国证券监督管理委员会立案调查，在报告编制日前一年内曾受到中国证券监督管理委员会的处罚。

本基金为目标 ETF 的联接基金，上述主体所发行的证券系标的指数成份股，上述主体所发行证券的投资决策程序符合公司投资制度的规定。

除上述主体外，基金管理人未发现本基金目标 ETF 投资的前十名证券的发行主体出现本期被监管部门立案调查，或在报告编制日前一年内受到公开谴责、处罚的情形。

基金管理人未发现本基金投资的前十名证券的发行主体出现本期被监管部门立案调查，或在报告编制日前一年内受到公开谴责、处罚的情形。

**7.13.2** 本基金本报告期末未持有股票，不存在投资的前十名股票超出基金合同规定的备选股票库情况。

### 7.13.3 期末其他各项资产构成

单位：人民币元

序号	名称	金额
1	存出保证金	23,017.47
2	应收清算款	-
3	应收股利	-

4	应收利息	-
5	应收申购款	2,175,408.50
6	其他应收款	-
7	待摊费用	-
8	其他	-
9	合计	2,198,425.97

#### 7.13.4 期末持有的处于转股期的可转换债券明细

本基金本报告期末未持有处于转股期的可转换债券。

#### 7.13.5 期末前十名股票中存在流通受限情况的说明

本基金本报告期末未持有股票。

### §8 基金份额持有人信息

#### 8.1 期末基金份额持有人户数及持有人结构

份额单位：份

份额级别	持有人户数(户)	户均持有的基金份额	持有人结构			
			机构投资者		个人投资者	
			持有份额	占总份额比例	持有份额	占总份额比例
易方达中证全指证券公司 ETF 联接 A	13,400	8,452.49	39,983,006.80	35.30%	73,280,372.50	64.70%
易方达中证全指证券公司 ETF 联接 C	6,645	29,235.89	2,107,259.51	1.08%	192,165,245.81	98.92%
合计	20,045	15,342.27	42,090,266.31	13.69%	265,445,618.31	86.31%

#### 8.2 期末基金管理人的从业人员持有本基金的情况

项目	份额级别	持有份额总数（份）	占基金总份额比例
----	------	-----------	----------

基金管理人所有从业人员持有本基金	易方达中证全指证券公司 ETF 联接 A	637,503.20	0.5629%
	易方达中证全指证券公司 ETF 联接 C	300.46	0.0002%
	合计	637,803.66	0.2074%

### 8.3 期末基金管理人的从业人员持有本开放式基金份额总量区间情况

项目	份额级别	持有基金份额总量的数量区间（万份）
本公司高级管理人员、基金投资和研究部门负责人持有本开放式基金	易方达中证全指证券公司 ETF 联接 A	0
	易方达中证全指证券公司 ETF 联接 C	0
	合计	0
本基金基金经理持有本开放式基金	易方达中证全指证券公司 ETF 联接 A	0~10
	易方达中证全指证券公司 ETF 联接 C	0
	合计	0~10

## § 9 开放式基金份额变动

单位：份

项目	易方达中证全指证券公司 ETF 联接 A	易方达中证全指证券公司 ETF 联接 C
基金合同生效日（2022 年 3 月 2 日）基金份额总额	8,629,380.95	247,506,913.74
本报告期期初基金份额总额	97,929,867.03	143,687,593.60
本报告期基金总申购份额	43,415,060.17	278,223,875.48
减：本报告期基金总赎回份额	28,081,547.90	227,638,963.76
本报告期基金拆分变动份额	-	-
本报告期期末基金份额总额	113,263,379.30	194,272,505.32

## § 10 重大事件揭示

### 10.1 基金份额持有人大会决议

本报告期内未召开基金份额持有人大会。

**10.2 基金管理人、基金托管人的专门基金托管部门的重大人事变动**

本报告期内本基金管理人未发生重大人事变动。

本报告期内本基金托管人的专门基金托管部门未发生重大人事变动。

**10.3 涉及基金管理人、基金财产、基金托管业务的诉讼**

本报告期内无涉及本基金管理人、基金财产、基金托管业务的诉讼事项。

**10.4 基金投资策略的改变**

本报告期内本基金的投资策略未有重大变化。

**10.5 为基金进行审计的会计师事务所情况**

本报告期内本基金未改聘会计师事务所。

**10.6 管理人、托管人及其高级管理人员受稽查或处罚等情况****10.6.1 管理人及其高级管理人员受稽查或处罚等情况**

本报告期，基金管理人及其高级管理人员未受到稽查或处罚。

**10.6.2 托管人及其高级管理人员受稽查或处罚等情况**

本报告期，基金托管人托管业务部门及其相关高级管理人员未受到稽查或处罚。

**10.7 基金租用证券公司交易单元的有关情况****10.7.1 基金租用证券公司交易单元进行股票投资及佣金支付情况**

金额单位：人民币元

券商名称	交易单元数量	股票交易		应支付该券商的佣金		备注
		成交金额	占当期股票成交总额的比例	佣金	占当期佣金总量的比例	
财通证券	1	-	-	-	-	-
诚通证券	1	-	-	-	-	-
德邦证券	1	-	-	-	-	-
东方证券	1	-	-	-	-	-

东吴证券	1	57,217,534.39	100.00%	5,721.97	100.00%	-
东莞证券	1	-	-	-	-	-
高盛证券	2	-	-	-	-	-
广发证券	6	-	-	-	-	-
国联证券	2	-	-	-	-	-
国盛证券	1	-	-	-	-	-
国泰君安	1	-	-	-	-	-
国信证券	1	-	-	-	-	-
华鑫证券	1	-	-	-	-	-
开源证券	1	-	-	-	-	-
摩根大通	1	-	-	-	-	-
平安证券	1	-	-	-	-	-
申万宏源	1	-	-	-	-	-
首创证券	1	-	-	-	-	-
太平洋证券	1	-	-	-	-	-
万联证券	1	-	-	-	-	-
兴业证券	1	-	-	-	-	-
野村东方	1	-	-	-	-	-
银河证券	2	-	-	-	-	-
粤开证券	1	-	-	-	-	-
招商证券	1	-	-	-	-	-
浙商证券	1	-	-	-	-	-
中金公司	1	-	-	-	-	-

注：a) 本报告期内本基金无减少交易单元，新增交易单元的证券公司为广发证券股份有限公司、国联证券股份有限公司。

b) 本基金管理人负责选择证券经营机构，租用其交易单元作为本基金的交易单元。本报告期内基金交易单元的选择标准如下：

- 1) 经营行为稳健规范，内控制度健全，在业内有良好的声誉；
- 2) 具备基金运作所需的高效、安全的通讯条件，交易设施满足基金进行证券交易的需要；
- 3) 具有较强的全方位金融服务能力和水平，包括但不限于：有较好的研究能力和行业分析能力，能及时、全面地向公司提供高质量的关于宏观、行业及市场走向、个股分析报告及丰富全面的信息；能根据公司所管理基金的特定要求，提供专门研究报告，具有开发量化投资组合模型的能力；能积极为公司投资业务的开展，投资信息的交流以及其他方面业务的开展提供良好的服务和支持。

c) 基金交易单元的选择程序如下：

- 1) 本基金管理人根据上述标准考察后确定选用交易单元的证券经营机构。
- 2) 基金管理人和被选中的证券经营机构签订交易单元租用协议。

## 10.7.2 基金租用证券公司交易单元进行其他证券投资的情况

金额单位：人民币元

券商名称	债券交易		债券回购交易		权证交易		基金交易	
	成交金额	占当期债券成交总额的比例	成交金额	占当期债券回购成交总额的比例	成交金额	占当期权证成交总额的比例	成交金额	占当期基金成交总额的比例
财通证券	-	-	-	-	-	-	-	-
诚通证券	-	-	-	-	-	-	-	-
德邦证券	-	-	-	-	-	-	-	-
东方证券	-	-	-	-	-	-	-	-
东吴证券	-	-	-	-	-	-	55,424,629.87	100.00%
东莞证券	-	-	-	-	-	-	-	-
高盛证券	-	-	-	-	-	-	-	-
广发证券	-	-	-	-	-	-	-	-
国联证券	-	-	-	-	-	-	-	-
国盛证券	-	-	-	-	-	-	-	-
国泰君安	-	-	-	-	-	-	-	-
国信证券	-	-	-	-	-	-	-	-
华鑫证券	-	-	-	-	-	-	-	-
开源证券	-	-	-	-	-	-	-	-
摩根大通	-	-	-	-	-	-	-	-
平安证券	-	-	-	-	-	-	-	-
申万宏源	-	-	-	-	-	-	-	-
首创证券	-	-	-	-	-	-	-	-

太平洋证券	-	-	-	-	-	-	-	-
万联证券	-	-	-	-	-	-	-	-
兴业证券	-	-	-	-	-	-	-	-
野村东方	-	-	-	-	-	-	-	-
银河证券	-	-	-	-	-	-	-	-
粤开证券	-	-	-	-	-	-	-	-
招商证券	-	-	-	-	-	-	-	-
浙商证券	-	-	-	-	-	-	-	-
中金公司	-	-	-	-	-	-	-	-

## 10.8 其他重大事件

序号	公告事项	法定披露方式	法定披露日期
1	易方达基金管理有限公司关于终止北京增财基金销售有限公司办理本公司旗下基金销售业务的公告	证券时报、基金管理人网站及中国证监会基金电子披露网站	2024-01-13
2	易方达基金管理有限公司旗下基金 2023 年第 4 季度报告提示性公告	证券时报	2024-01-19
3	易方达基金管理有限公司旗下基金 2023 年年度报告提示性公告	证券时报	2024-03-29
4	易方达基金管理有限公司旗下基金 2024 年第 1 季度报告提示性公告	证券时报	2024-04-20
5	易方达基金管理有限公司关于提醒投资者及时提供或更新身份信息资料的公告	证券时报、基金管理人网站及中国证监会基金电子披露网站	2024-04-23

## § 11 备查文件目录

### 11.1 备查文件目录

1. 中国证监会准予易方达中证全指证券公司交易型开放式指数证券投资基金联接基金注册的文  
第 48 页共 49 页



件；

- 2.《易方达中证全指证券公司交易型开放式指数证券投资基金联接基金基金合同》；
- 3.《易方达中证全指证券公司交易型开放式指数证券投资基金联接基金托管协议》；
- 4.《易方达基金管理有限公司开放式基金业务规则》；
- 5.基金管理人业务资格批件、营业执照。

### 11.2 存放地点

广州市天河区珠江新城珠江东路 30 号广州银行大厦 40-43 楼。

### 11.3 查阅方式

投资者可在营业时间免费查阅，也可按工本费购买复印件。

易方达基金管理有限公司

二〇二四年八月三十日