

长信先进装备三个月持有期混合型证券投资
基金
2024 年中期报告

2024 年 6 月 30 日

基金管理人：长信基金管理有限责任公司

基金托管人：恒泰证券股份有限公司

送出日期：2024 年 8 月 30 日

§ 1 重要提示及目录

1.1 重要提示

基金管理人的董事会、董事保证本报告所载资料不存在虚假记载、误导性陈述或重大遗漏，并对其内容的真实性、准确性和完整性承担个别及连带的法律责任。本中期报告已经三分之二以上独立董事签字同意，并由董事长签发。

基金托管人恒泰证券股份有限公司，根据本基金基金合同的规定，于 2024 年 8 月 28 日复核了本报告中的财务指标、净值表现、利润分配情况、财务会计报告、投资组合报告等内容，保证复核内容不存在虚假记载、误导性陈述或者重大遗漏。

基金管理人承诺以诚实信用、勤勉尽责的原则管理和运用基金资产，但不保证基金一定盈利。

基金的过往业绩并不代表其未来表现。投资有风险，投资者在作出投资决策前应仔细阅读本基金的招募说明书及其更新。

本报告中财务资料未经审计。

本报告期自 2024 年 1 月 1 日起至 2024 年 6 月 30 日止。

1.2 目录

§ 1 重要提示及目录	2
1.1 重要提示	2
1.2 目录	3
§ 2 基金简介	5
2.1 基金基本情况	5
2.2 基金产品说明	5
2.3 基金管理人和基金托管人	5
2.4 信息披露方式	6
2.5 其他相关资料	6
§ 3 主要财务指标和基金净值表现	6
3.1 主要会计数据和财务指标	6
3.2 基金净值表现	7
§ 4 管理人报告	8
4.1 基金管理人及基金经理情况	8
4.2 管理人对报告期内本基金运作合规守信情况的说明	11
4.3 管理人对报告期内公平交易情况的专项说明	11
4.4 管理人对报告期内基金的投资策略和业绩表现的说明	11
4.5 管理人对宏观经济、证券市场及行业走势的简要展望	12
4.6 管理人对报告期内基金估值程序等事项的说明	12
4.7 管理人对报告期内基金利润分配情况的说明	13
4.8 报告期内管理人对本基金持有人数或基金资产净值预警情形的说明	13
§ 5 托管人报告	13
5.1 报告期内本基金托管人合规守信情况声明	13
5.2 托管人对报告期内本基金投资运作合规守信、净值计算、利润分配等情况的说明	13
5.3 托管人对本中期报告中财务信息内容的真实、准确和完整发表意见	13
§ 6 半年度财务会计报告（未经审计）	13
6.1 资产负债表	13
6.2 利润表	15
6.3 净资产变动表	16
6.4 报表附注	18
§ 7 投资组合报告	37
7.1 期末基金资产组合情况	37
7.2 报告期末按行业分类的股票投资组合	38
7.3 期末按公允价值占基金资产净值比例大小排序的所有股票投资明细	38
7.4 报告期内股票投资组合的重大变动	39
7.5 期末按债券品种分类的债券投资组合	42
7.6 期末按公允价值占基金资产净值比例大小排序的前五名债券投资明细	42

7.7 期末按公允价值占基金资产净值比例大小排序的所有资产支持证券投资明细	42
7.8 报告期末按公允价值占基金资产净值比例大小排序的前五名贵金属投资明细	42
7.9 期末按公允价值占基金资产净值比例大小排序的前五名权证投资明细	42
7.10 本基金投资股指期货的投资政策	42
7.11 报告期末本基金投资的国债期货交易情况说明	42
7.12 投资组合报告附注	42
§ 8 基金份额持有人信息	44
8.1 期末基金份额持有人户数及持有人结构	44
8.2 期末基金管理人的从业人员持有本基金的情况	44
8.3 期末基金管理人的从业人员持有本开放式基金份额总量区间情况	45
§ 9 开放式基金份额变动	45
§ 10 重大事件揭示	45
10.1 基金份额持有人大会决议	45
10.2 基金管理人、基金托管人的专门基金托管部门的重大人事变动	45
10.3 涉及基金管理人、基金财产、基金托管业务的诉讼	46
10.4 基金投资策略的改变	46
10.5 为基金进行审计的会计师事务所情况	46
10.6 管理人、托管人及其高级管理人员受稽查或处罚等情况	46
10.7 基金租用证券公司交易单元的有关情况	46
10.8 其他重大事件	47
§ 11 影响投资者决策的其他重要信息	48
11.1 报告期内单一投资者持有基金份额比例达到或超过 20%的情况	48
11.2 影响投资者决策的其他重要信息	48
§ 12 备查文件目录	48
12.1 备查文件目录	48
12.2 存放地点	49
12.3 查阅方式	49

§ 2 基金简介

2.1 基金基本情况

基金名称	长信先进装备三个月持有期混合型证券投资基金	
基金简称	长信先进装备三个月持有混合	
基金主代码	014144	
基金运作方式	契约型开放式	
基金合同生效日	2021 年 11 月 29 日	
基金管理人	长信基金管理有限责任公司	
基金托管人	恒泰证券股份有限公司	
报告期末基金份额总额	541,380,244.15 份	
基金合同存续期	不定期	
下属分级基金的基金简称	长信先进装备三个月持有混合 A	长信先进装备三个月持有混合 C
下属分级基金的交易代码	014144	014145
报告期末下属分级基金的份额总额	412,865,815.30 份	128,514,428.85 份

2.2 基金产品说明

投资目标	本基金通过积极的组合管理与风险控制，并精选先进装备主题的优质企业进行投资，追求超越业绩比较基准的投资回报。
投资策略	本基金将利用全球信息平台、外部研究平台、行业信息平台以及自身的研究平台等信息资源，基于本基金的投资目标和投资理念，从宏观和微观两个角度进行研究，开展战略资产配置，之后通过战术资产配置再平衡基金资产组合，实现组合内各类别资产的优化配置。
业绩比较基准	中证高端装备制造指数收益率×60%+中证综合债指数收益率×20%+中证港股通综合指数收益率×20%
风险收益特征	本基金为混合型基金，其预期风险和预期收益高于货币市场基金和债券型基金，低于股票型基金。本基金可投资香港联合交易所上市 的股票，将面临港股通机制下因投资环境、投资标的、市场制度以及交易规则等差异带来的特有风险。

2.3 基金管理人和基金托管人

项目	基金管理人	基金托管人
名称	长信基金管理有限责任公司	恒泰证券股份有限公司
信息披露 负责人	姓名	周永刚
	联系电话	021-61009999
	电子邮箱	zhouyg@cxfund.com.cn
客户服务电话	4007005566	0471-4367536
传真	021-61009800	0471-3680424
注册地址	中国（上海）自由贸易试验区银城中路 68 号 37 层	内蒙古自治区呼和浩特市新城区海拉尔东路满世书香苑办公楼恒泰证券股份有限公司
办公地址	上海市浦东新区银城中路 68 号 9 楼、37 楼、38 楼	内蒙古自治区呼和浩特市新城区海拉尔东路满世书香苑办公

		楼恒泰证券股份有限公司
邮政编码	200120	010000
法定代表人	刘元瑞	祝艳辉

2.4 信息披露方式

本基金选定的信息披露报纸名称	中国证券报
登载基金中期报告正文的管理人互联网网址	www.cxfund.com.cn
基金中期报告备置地点	上海市浦东新区银城中路 68 号 38 楼、内蒙古自治区呼和浩特市新城区海拉尔东街满世尚都办公商业综合楼

2.5 其他相关资料

项目	名称	办公地址
注册登记机构	长信基金管理有限责任公司	上海市浦东新区银城中路 68 号 9 楼、37 楼、38 楼

§ 3 主要财务指标和基金净值表现

3.1 主要会计数据和财务指标

金额单位：人民币元

3.1.1 期间数据和指标	报告期(2024年1月1日-2024年6月30日)	
	长信先进装备三个月持有混合 A	长信先进装备三个月持有混合 C
本期已实现收益	-19,448,549.49	-6,117,222.96
本期利润	-1,654,240.97	-623,005.96
加权平均基金份额本期利润	-0.0037	-0.0045
本期加权平均净值利润率	-0.60%	-0.74%
本期基金份额净值增长率	0.02%	-0.25%
3.1.2 期末数据和指标	报告期末(2024年6月30日)	
期末可供分配利润	-159,067,617.74	-50,507,942.76
期末可供分配基金份额利润	-0.3853	-0.3930
期末基金资产净值	268,269,029.10	82,432,597.27
期末基金份额净值	0.6498	0.6414
3.1.3 累计期末指标	报告期末(2024年6月30日)	
基金份额累计净值增长率	-35.02%	-35.86%

注：1、本期已实现收益指基金本期利息收入、投资收益、其他收入（不含公允价值变动收益）扣除相关费用和信用减值损失后的余额，本期利润为本期已实现收益加上本期公允价值变动收益。

2、所述基金业绩指标不包括持有人认购或交易基金的各项费用（例如，封闭式基金交易佣金、

开放式基金的申购赎回费、红利再投资费、基金转换费等)，计入费用后实际收益水平要低于所列数字。

3、期末可供分配利润为期末资产负债表中未分配利润与未分配利润中已实现部分的孰低数。

3.2 基金净值表现

3.2.1 基金份额净值增长率及其与同期业绩比较基准收益率的比较

长信先进装备三个月持有混合 A

阶段	份额净值增长率①	份额净值增长率标准差②	业绩比较基准收益率③	业绩比较基准收益率标准差④	①—③	②—④
过去一个月	2.23%	1.10%	-0.65%	0.67%	2.88%	0.43%
过去三个月	4.20%	1.17%	1.42%	0.85%	2.78%	0.32%
过去六个月	0.02%	1.53%	1.94%	1.06%	-1.92%	0.47%
过去一年	-13.01%	1.32%	-10.67%	0.95%	-2.34%	0.37%
自基金合同生效起至今	-35.02%	1.54%	-27.97%	1.05%	-7.05%	0.49%

长信先进装备三个月持有混合 C

阶段	份额净值增长率①	份额净值增长率标准差②	业绩比较基准收益率③	业绩比较基准收益率标准差④	①—③	②—④
过去一个月	2.18%	1.10%	-0.65%	0.67%	2.83%	0.43%
过去三个月	4.06%	1.17%	1.42%	0.85%	2.64%	0.32%
过去六个月	-0.25%	1.53%	1.94%	1.06%	-2.19%	0.47%
过去一年	-13.45%	1.32%	-10.67%	0.95%	-2.78%	0.37%
自基金合同生效起至今	-35.86%	1.54%	-27.97%	1.05%	-7.89%	0.49%

3.2.2 自基金合同生效以来基金份额累计净值增长率变动及其与同期业绩比较基准收益率变动的比较

长信先进装备三个月持有混合A累计净值增长率与同期业绩比较基准收益率的历史走势对比图

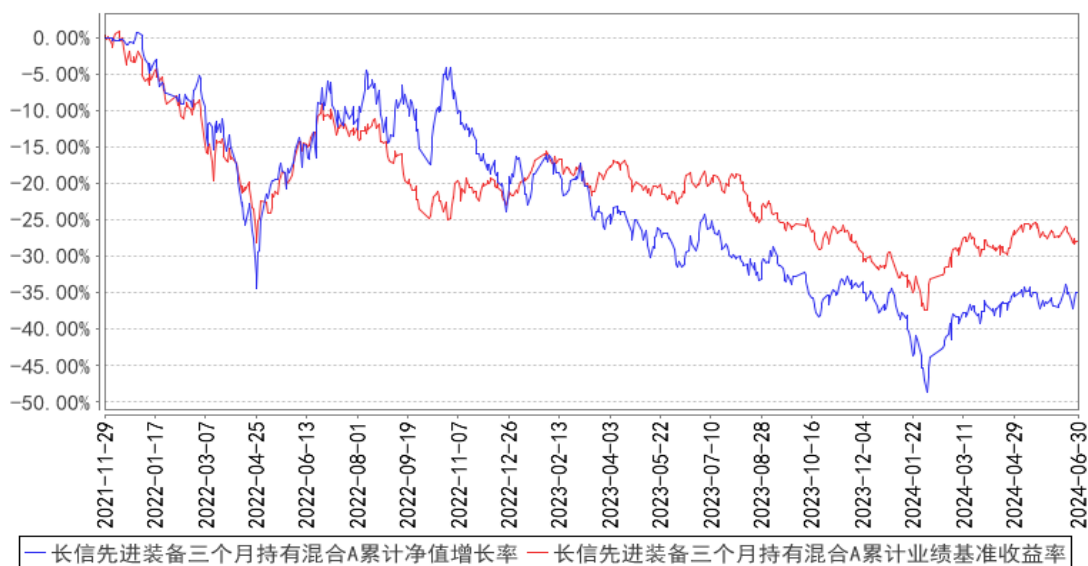

长信先进装备三个月持有混合C累计净值增长率与同期业绩比较基准收益率的历史走势对比图

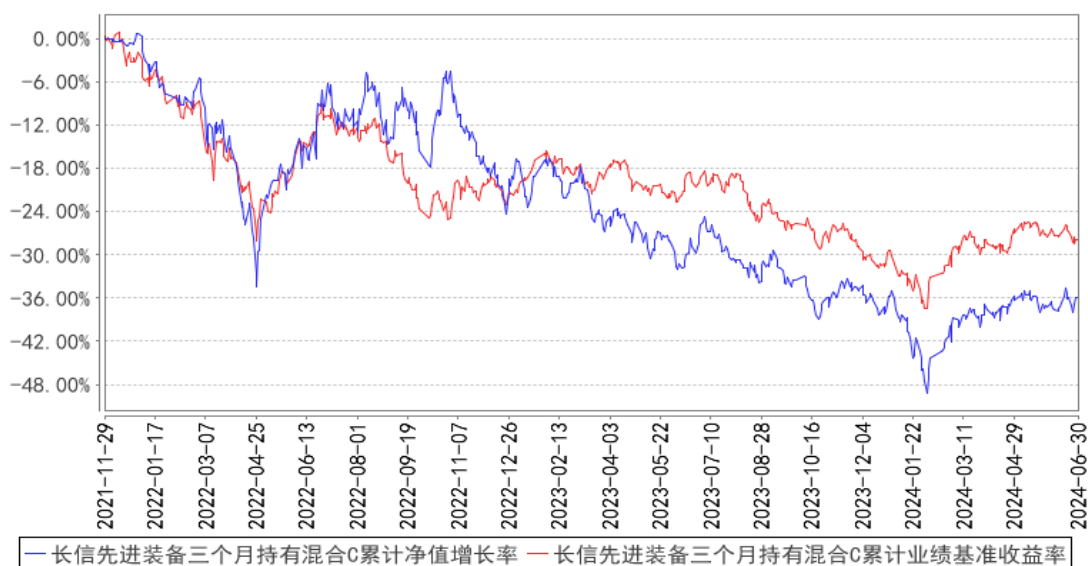

注：1、图示日期为 2021 年 11 月 29 日至 2024 年 6 月 30 日。

2、按基金合同规定，本基金自基金合同生效之日起 6 个月内为建仓期；建仓期结束时，本基金各项投资比例已符合基金合同中的约定。

§ 4 管理人报告

4.1 基金管理人及基金经理情况

4.1.1 基金管理人及其管理基金的经验

长信基金管理有限责任公司是经中国证监会证监基金字【2003】63 号文批准，由长江证券股

份有限公司、上海海欣集团股份有限公司、武汉钢铁股份有限公司共同发起设立。注册资本 1.65 亿元人民币。目前股权结构为：长江证券股份有限公司占 44.55%、上海海欣集团股份有限公司占 31.21%、武汉钢铁有限公司占 15.15%、上海彤胜投资管理中心（有限合伙）占 4.55%、上海彤骏投资管理中心（有限合伙）占 4.54%。

截至 2024 年 6 月 30 日，本基金管理人共管理 88 只开放式基金，即长信利息收益开放式证券投资基金、长信银利精选混合型证券投资基金、长信金利趋势混合型证券投资基金、长信增利动态策略混合型证券投资基金、长信利丰债券型证券投资基金、长信量化先锋混合型证券投资基金、长信美国标准普尔 100 等权重指数增强型证券投资基金、长信利鑫债券型证券投资基金 (LOF)、长信内需成长混合型证券投资基金、长信可转债债券型证券投资基金、长信利众债券型证券投资基金 (LOF)、长信纯债一年定期开放债券型证券投资基金、长信纯债壹号债券型证券投资基金、长信改革红利灵活配置混合型证券投资基金、长信量化中小盘股票型证券投资基金、长信利富债券型证券投资基金、长信利盈灵活配置混合型证券投资基金、长信利广灵活配置混合型证券投资基金、长信多利灵活配置混合型证券投资基金、长信睿进灵活配置混合型证券投资基金、长信量化多策略股票型证券投资基金、长信医疗保健行业灵活配置混合型证券投资基金 (LOF)、长信富海纯债一年定期开放债券型证券投资基金、长信利保债券型证券投资基金、长信金葵纯债一年定期开放债券型证券投资基金、长信富全纯债一年定期开放债券型证券投资基金、长信利泰灵活配置混合型证券投资基金、长信利发债券型证券投资基金、长信电子信息行业量化灵活配置混合型证券投资基金、长信富平纯债一年定期开放债券型证券投资基金、长信创新驱动股票型证券投资基金、长信稳益纯债债券型证券投资基金、长信利信灵活配置混合型证券投资基金、长信稳健纯债债券型证券投资基金、长信国防军工量化灵活配置混合型证券投资基金、长信先优债券型证券投资基金、长信稳势纯债债券型证券投资基金、长信中证 500 指数增强型证券投资基金、长信长金货币基金、长信稳通三个月定期开放债券型发起式证券投资基金、长信低碳环保行业量化股票型证券投资基金、长信利尚一年定期开放混合型证券投资基金、长信乐信灵活配置混合型证券投资基金、长信全球债券证券投资基金、长信稳鑫三个月定期开放债券型发起式证券投资基金、长信消费精选行业量化股票型证券投资基金、长信企业精选两年定期开放灵活配置混合型证券投资基金、长信量化价值驱动混合型证券投资基金、长信稳裕三个月定期开放债券型发起式证券投资基金、长信稳进资产配置混合型基金中基金 (FOF)、长信利率债债券型证券投资基金、长信沪深 300 指数增强型证券投资基金、长信富安纯债半年定期开放债券型证券投资基金、长信双利优选混合型证券投资基金、长信富瑞两年定期开放债券型证券投资基金、长信颐天平衡养老目标三年持有期混合型基金中基金 (FOF)、长信易进混合型证券投资基金、长信先锐混合型证券投资基金、

长信稳健精选混合型证券投资基金、长信浦瑞 87 个月定期开放债券型证券投资基金、长信消费升级混合型证券投资基金、长信企业优选一年持有期灵活配置混合型证券投资基金、长信稳健均衡 6 个月持有期混合型证券投资基金、长信优质企业混合型证券投资基金、长信内需均衡混合型证券投资基金、长信 30 天滚动持有短债债券型证券投资基金、长信稳惠债券型证券投资基金、长信稳丰债券型证券投资基金、长信先进装备三个月持有期混合型证券投资基金、长信颐和平衡养老目标三年持有期混合型基金中基金（FOF）、长信颐年平衡养老目标三年持有期混合型基金中基金（FOF）、长信稳健增长一年持有期混合型证券投资基金、长信稳健成长混合型证券投资基金、长信企业成长三年持有期混合型证券投资基金、长信稳兴三个月定期开放债券型证券投资基金、长信稳航 30 天持有期中短债债券型证券投资基金、长信稳恒债券型证券投资基金、长信中证科创创业 50 指数增强型证券投资基金、长信均衡策略一年持有期混合型证券投资基金、长信中证 1000 指数增强型证券投资基金、长信均衡优选混合型证券投资基金、长信 90 天滚动持有债券型证券投资基金、长信稳固 60 天滚动持有债券型证券投资基金、长信汇智量化选股混合型证券投资基金、长信 120 天滚动持有债券型证券投资基金、长信中证同业存单 AAA 指数 7 天持有期证券投资基金、长信优势行业混合型证券投资基金、长信 180 天持有期债券型证券投资基金。

4.1.2 基金经理（或基金经理小组）及基金经理助理简介

姓名	职务	任本基金的基金经理（助理）期限		证券从业年限	说明
		任职日期	离任日期		
宋海岸	长信中证 500 指数增强型证券投资基金、长信国防军工量化灵活配置混合型证券投资基金、长信沪深 300 指数增强型证券投资基金、长信先进装备三个月持有期混合型基金和长信电子信息行业量化灵活配置混合型基金基金经理、量化研究	2021 年 11 月 29 日	-	10 年	理学硕士，上海交通大学应用数学研究生毕业，具有基金从业资格，中国国籍。曾担任海通期货股份有限公司研究员、前海开源基金管理有限公司投资经理助理和西部证券股份有限公司研究员。2016 年 9 月加入长信基金管理有限责任公司，历任量化投资部研究员、基金经理助理、量化投资部副总监、长信中证一带一路主题指数分级证券投资基金、长信中证能源互联网主题指数型证券投资基金（LOF）、长信价值优选混合型证券投资基金、长信先优债券型证券投资基金和长信医疗保健行业灵活配置混合型基金（LOF）的基金经理，现任量化研究部总监、长信中证 500 指数增强型证券投资基金、长信国防军工量化灵活配置混合型基金

	部总监				金、长信沪深 300 指数增强型证券投资基金、长信先进装备三个月持有期混合型证券投资基金和长信电子信息行业量化灵活配置混合型证券投资基金的基金经理。
--	-----	--	--	--	--

注：1、首任基金经理任职日期以本基金成立之日为准；新增或变更基金经理的日期根据对外披露的公告日期填写；

2、证券从业的含义遵从《证券业从业人员资格管理办法》的相关规定。

4.2 管理人对报告期内本基金运作遵规守信情况的说明

本基金管理人在报告期内，严格遵守了《中华人民共和国证券投资基金法》及其他有关法律法规、基金合同的规定，勤勉尽责地为基金份额持有人谋求利益，不存在损害基金份额持有人利益的行为。

本基金将继续以取信于市场、取信于社会投资公众为宗旨，承诺将一如既往地本着诚实信用、勤勉尽责的原则管理和运用基金财产，在规范基金运作和严格控制投资风险的前提下，努力为基金份额持有人谋求最大利益。

4.3 管理人对报告期内公平交易情况的专项说明

4.3.1 公平交易制度的执行情况

本报告期内，公司已实行公平交易制度，并建立公平交易制度体系，已建立投资决策体系，加强交易执行环节的内部控制，并通过工作制度、流程和技术手段保证公平交易原则的实现。同时，公司已通过对投资交易行为的监控、分析评估和信息披露来加强对公平交易过程和结果的监督。

4.3.2 异常交易行为的专项说明

本报告期内，除完全按照有关指数的构成比例进行投资的组合外，其余各投资组合未发生参与交易所公开竞价同日反向交易且成交较少的单边交易量超过该证券当日成交量的 5% 的情形，未发现异常交易行为。

4.4 管理人对报告期内基金的投资策略和业绩表现的说明

4.4.1 报告期内基金投资策略和运作分析

上半年我们适度调整了组合持仓，降低了组合在单一行业上的风险，重点布局的四个方向中，汽车的表现相对较好。

4.4.2 报告期内基金的业绩表现

截至 2024 年 6 月 30 日，长信先进装备三个月持有混合 A 基金份额净值为 0.6498 元，份额累计净值为 0.6498 元，本报告期内长信先进装备三个月持有混合 A 净值增长率为 0.02%；长信先进

装备三个月持有混合 C 基金份额净值为 0.6414 元，份额累计净值为 0.6414 元，本报告期内长信先进装备三个月持有混合 C 净值增长率为-0.25%，同期业绩比较基准收益率为 1.94%。

4.5 管理人对宏观经济、证券市场及行业走势的简要展望

行业角度，电子的复苏越来越确定，同时受益于 AI 浪潮，算力需求爆发，端侧 AI 终端设备也开始陆续推出，有望开启新一轮换机热潮，大基金三期的成立也有望推动先进制程方向国产化进程加速。汽车板块虽然受困于整车厂价格战带来的增速变缓，但是从微观结构上自主品牌市场份额提升，优质供给仍在不断推出。这两个子方向仍处于基本面较好的阶段。军工虽然短期业绩承压，但是作为一个计划属性很强的行业，随着影响行业运行的不利因素逐步消退，需求分解有望全面恢复，同时子板块中包括卫星互联网、低空经济、大飞机等远期空间巨大。电力设备方向受困于产能供给过剩，估值持续回调，不过行业有望走向健康发展，虽然产能出清仍需一段时间，但是从投资角度看当前板块处于基本面、情绪面的底部位置已十分明确。这两个方向属于困境反转，多种投资逻辑布局有助于我们降低组合波动。投资策略上，我们将综合估值、成长、质量、分析师等基本面维度，同时加入深度学习交易面维度，对投资范围内的股票进行打分排序，并约束组合的风格敞口和行业暴露，力争实现相对稳定的超额收益。

4.6 管理人对报告期内基金估值程序等事项的说明

本基金管理人严格按照企业会计准则、中国证监会相关规定和基金合同关于估值的约定，对基金持有的投资品种进行估值。基金托管人根据法律法规要求对基金管理公司采用的估值政策和程序进行核查，并对估值结果及净值计算进行复核。

根据相关法律法规，本基金管理人制订了健全、有效的估值政策和估值程序，设立了估值委员会，估值委员会是公司基金估值的主要决策机构，其主要职责是负责拟定公司的估值政策、估值方法及采用的估值程序和技术，对公司现有程序和技术进行复核和审阅，当发生了影响估值程序和技术的有效性及适用性的情况及时修订估值程序；估值委员会成员由基金事务部、投资、研究、交易等相关业务部门负责人以及基金事务部至少一名业务骨干共同组成，相关参与人员都具有丰富的证券行业工作经验，熟悉相关法规和估值方法，均具备估值业务所需的专业胜任能力。对于基金的估值政策和估值原则，公司已与基金托管人充分沟通，并达成一致意见。审计本基金的会计师事务所认可公司基金估值政策和程序的适当性。

本基金管理人已与中央国债登记结算有限责任公司及中证指数有限公司签署服务协议，由其按约定分别提供银行间同业市场及交易所交易的债券品种的估值数据以及流通受限股票的折扣率。参与估值流程各方不存在任何重大利益冲突。

4.7 管理人对报告期内基金利润分配情况的说明

根据相关法律法规和本基金基金合同规定的基金收益分配原则以及基金实际运作情况，本基金本报告期没有进行利润分配。

4.8 报告期内管理人对本基金持有人数或基金资产净值预警情形的说明

无。

§ 5 托管人报告

5.1 报告期内本基金托管人遵规守信情况声明

本报告期内，本基金托管人在对长信先进装备三个月持有期混合型证券投资基金的托管过程中，严格遵守《证券投资基金法》及其他法律法规和基金合同的有关规定，不存在任何损害基金份额持有人利益的行为，完全尽职尽责地履行了基金托管人应尽的义务。

5.2 托管人对报告期内本基金投资运作遵规守信、净值计算、利润分配等情况的说明

本报告期内，长信先进装备三个月持有期混合型证券投资基金的管理人——长信基金管理有限责任公司在长信先进装备三个月持有期混合型证券投资基金的投资运作、基金资产净值计算、基金份额申购赎回价格计算、基金费用开支等方面，不存在任何损害基金份额持有人利益的行为，在各方面的运作严格按照基金合同的规定进行。

5.3 托管人对本中期报告中财务信息等内容的真实、准确和完整发表意见

本托管人依法对长信基金管理有限责任公司编制和披露的长信先进装备三个月持有期混合型证券投资基金 2024 年中期报告中财务指标、净值表现、利润分配情况、财务会计报告、投资组合报告等内容进行了核查，以上内容真实、准确和完整。

§ 6 半年度财务会计报告（未经审计）

6.1 资产负债表

会计主体：长信先进装备三个月持有期混合型证券投资基金

报告截止日：2024 年 6 月 30 日

单位：人民币元

资产	附注号	本期末 2024 年 6 月 30 日	上年度末 2023 年 12 月 31 日
资产：			
货币资金	6.4.7.1	22,623,352.14	17,883,553.67
结算备付金		-	-
存出保证金		-	-

交易性金融资产	6.4.7.2	328,888,701.47	382,415,908.48
其中：股票投资		328,888,701.47	373,241,047.11
基金投资		-	-
债券投资		-	9,174,861.37
资产支持证券投资		-	-
贵金属投资		-	-
其他投资		-	-
衍生金融资产	6.4.7.3	-	-
买入返售金融资产	6.4.7.4	-	-
债权投资	6.4.7.5	-	-
其中：债券投资		-	-
资产支持证券投资		-	-
其他投资		-	-
其他债权投资	6.4.7.6	-	-
其他权益工具投资	6.4.7.7	-	-
应收清算款		-	-
应收股利		-	-
应收申购款		4,478.48	8,405.21
递延所得税资产		-	-
其他资产	6.4.7.8	-	-
资产总计		351,516,532.09	400,307,867.36
负债和净资产	附注号	本期末 2024年6月30日	上年度末 2023年12月31日
负 债：			
短期借款		-	-
交易性金融负债		-	-
衍生金融负债	6.4.7.3	-	-
卖出回购金融资产款		-	-
应付清算款		-	-
应付赎回款		295,098.97	1,187,632.72
应付管理人报酬		344,113.51	406,952.24
应付托管费		57,352.24	67,825.37
应付销售服务费		33,778.58	39,638.12
应付投资顾问费		-	-
应交税费		-	-
应付利润		-	-
递延所得税负债		-	-
其他负债	6.4.7.9	84,562.42	171,119.61
负债合计		814,905.72	1,873,168.06
净资产：			
实收基金	6.4.7.10	541,380,244.15	614,765,452.23
其他综合收益	6.4.7.11	-	-
未分配利润	6.4.7.12	-190,678,617.78	-216,330,752.93
净资产合计		350,701,626.37	398,434,699.30

负债和净资产总计		351,516,532.09	400,307,867.36
----------	--	----------------	----------------

注：报告截止日 2024 年 6 月 30 日，长信先进装备三个月持有混合 A 份额净值 0.6498 元。长信先进装备三个月持有混合 C 份额净值 0.6414 元。基金份额总额为 541,380,244.15 份，其中长信先进装备三个月持有混合 A 份额 412,865,815.30 份。长信先进装备三个月持有混合 C 份额 128,514,428.85 份。

6.2 利润表

会计主体：长信先进装备三个月持有期混合型证券投资基金

本报告期：2024 年 1 月 1 日至 2024 年 6 月 30 日

单位：人民币元

项目	附注号	本期 2024 年 1 月 1 日至 2024 年 6 月 30 日	上年度可比期间 2023 年 1 月 1 日至 2023 年 6 月 30 日
一、营业总收入		508,587.63	-39,027,864.10
1. 利息收入		83,437.47	140,623.66
其中：存款利息收入	6.4.7.13	83,437.47	140,623.66
债券利息收入		-	-
资产支持证券利息收入		-	-
买入返售金融资产收入		-	-
其他利息收入		-	-
2. 投资收益（损失以“-”填列）		-22,867,890.41	-42,048,730.79
其中：股票投资收益	6.4.7.14	-26,502,481.37	-44,351,456.96
基金投资收益		-	-
债券投资收益	6.4.7.15	-9,111.37	-
资产支持证券投资	6.4.7.16	-	-
收益			
贵金属投资收益	6.4.7.17	-	-
衍生工具收益	6.4.7.18	-	-
股利收益	6.4.7.19	3,643,702.33	2,302,726.17
以摊余成本计量的金融资产终止确认产生的收益		-	-
其他投资收益		-	-
3. 公允价值变动收益（损失以“-”号填列）	6.4.7.20	23,288,525.52	2,851,194.34
4. 汇兑收益（损失以“-”号填列）		-	-
5. 其他收入（损失以“-”号填列）	6.4.7.21	4,515.05	29,048.69

减：二、营业总支出		2,785,834.56	4,925,948.10
1. 管理人报酬	6.4.10.2.1	2,135,604.37	3,892,271.10
其中：暂估管理人报酬		-	-
2. 托管费	6.4.10.2.2	355,934.08	648,711.88
3. 销售服务费	6.4.10.2.3	209,760.75	290,730.57
4. 投资顾问费		-	-
5. 利息支出		-	-
其中：卖出回购金融资产支出		-	-
6. 信用减值损失	6.4.7.22	-	-
7. 税金及附加		-	-
8. 其他费用	6.4.7.23	84,535.36	94,234.55
三、利润总额（亏损总额以“-”号填列）		-2,277,246.93	-43,953,812.20
减：所得税费用		-	-
四、净利润（净亏损以“-”号填列）		-2,277,246.93	-43,953,812.20
五、其他综合收益的税后净额		-	-
六、综合收益总额		-2,277,246.93	-43,953,812.20

6.3 净资产变动表

会计主体：长信先进装备三个月持有期混合型证券投资基金

本报告期：2024 年 1 月 1 日至 2024 年 6 月 30 日

单位：人民币元

项目	本期 2024 年 1 月 1 日至 2024 年 6 月 30 日			
	实收基金	其他综合收益	未分配利润	净资产合计
一、上期期末净资产	614,765,452.23	-	-216,330,752.93	398,434,699.30
加：会计政策变更	-	-	-	-
前期差错更正	-	-	-	-
其他	-	-	-	-
二、本期期初净资产	614,765,452.23	-	-216,330,752.93	398,434,699.30
三、本期增减变动额 (减少以“-”号填列)	-73,385,208.08	-	25,652,135.15	-47,733,072.93
(一)、综合收益总额	-	-	-2,277,246.93	-2,277,246.93
(二)、本期基金份额 交易产生的净资产变 动数 (净资产减少以“-”	-73,385,208.08	-	27,929,382.08	-45,455,826.00

号填列)				
其中：1. 基金申购款	6,059,647.90	-	-2,344,080.47	3,715,567.43
2. 基金赎回款	-79,444,855.98	-	30,273,462.55	-49,171,393.43
(三)、本期向基金份额持有人分配利润产生的净资产变动(净资产减少以“-”号填列)	-	-	-	-
(四)、其他综合收益结转留存收益	-	-	-	-
四、本期期末净资产	541,380,244.15	-	-190,678,617.78	350,701,626.37
项目	上年度可比期间 2023年1月1日至2023年6月30日			
	实收基金	其他综合收益	未分配利润	净资产合计
一、上期期末净资产	689,530,892.39	-	-131,955,474.89	557,575,417.50
加：会计政策变更	-	-	-	-
前期差错更正	-	-	-	-
其他	-	-	-	-
二、本期期初净资产	689,530,892.39	-	-131,955,474.89	557,575,417.50
三、本期增减变动额 (减少以“-”号填列)	-23,748,172.81	-	-37,395,513.87	-61,143,686.68
(一)、综合收益总额	-	-	-43,953,812.20	-43,953,812.20
(二)、本期基金份额交易产生的净资产变动数 (净资产减少以“-”号填列)	-23,748,172.81	-	6,558,298.33	-17,189,874.48
其中：1. 基金申购款	33,292,622.42	-	-7,581,734.28	25,710,888.14
2. 基金赎回款	-57,040,795.23	-	14,140,032.61	-42,900,762.62
(三)、本期向基金份额持有人分配利润产生的净资产变动(净资产减少以“-”号填列)	-	-	-	-
(四)、其他综合收益结转留存收益	-	-	-	-
四、本期期末净资产	665,782,719.58	-	-169,350,988.76	496,431,730.82

报表附注为财务报表的组成部分。

本报告 6.1 至 6.4 财务报表由下列负责人签署：

刘元瑞

基金管理人负责人

覃波

主管会计工作负责人

孙红辉

会计机构负责人

6.4 报表附注

6.4.1 基金基本情况

长信先进装备三个月持有期混合型证券投资基金(以下简称“本基金”),系由基金管理人长信基金管理有限责任公司依照《中华人民共和国证券投资基金法》、《长信先进装备三个月持有期混合型证券投资基金基金合同》(以下简称“基金合同”)及其他有关法律法规的规定,经中国证券监督管理委员会(以下简称“中国证监会”)证监许可[2021]3397号文注册募集。本基金为契约型开放式基金,存续期限为不定期。本基金首次设立募集基金份额为784,750,740.04份,经德勤华永会计师事务所(特殊普通合伙)验证,并出具了编号为德师报(验)字(21)第00587号验资报告。基金合同于2021年11月29日正式生效。基金的基金管理人为长信基金管理有限公司,基金托管人为恒泰证券股份有限公司。

根据《中华人民共和国证券投资基金法》、截至报告期末最新公告的基金合同及《长信先进装备三个月持有期混合型证券投资基金招募说明书》的有关规定,本基金的投资范围为具有良好流动性的金融工具,包括国内依法发行或上市的股票(包括主板、创业板和其他经中国证监会核准或注册上市的股票)、存托凭证、内地与香港股票市场交易互联互通机制允许买卖的香港证券市场股票(即“港股通标的股票”)、债券(包括国债、央行票据、金融债券、企业债券、公司债券、中期票据、短期融资券、超短期融资券、公开发行的次级债券、地方政府债券、政府支持机构债券、可转换债券、可交换债券、可分离交易可转债及其他经中国证监会允许投资的债券)、资产支持证券、债券回购、银行存款(包括协议存款、定期存款及其他银行存款)、同业存单、货币市场工具、国债期货、股指期货、股票期权以及法律法规或中国证监会允许基金投资的其他金融工具(但须符合中国证监会相关规定)。如法律法规或监管机构以后允许基金投资其他品种,基金管理人在履行适当程序后,可以将其纳入投资范围。

本基金的投资组合比例为:本基金股票资产占基金资产的60%-95%,投资于港股通标的股票的比例不高于股票资产的50%;投资于先进装备主题的证券资产不低于非现金基金资产的80%。本基金每个交易日日终在扣除股指期货、国债期货及股票期权合约需缴纳的交易保证金后,应当保持不低于基金资产净值5%的现金(不包括结算备付金、存出保证金、应收申购款等)或者到期日在一年以内的政府债券。国债期货、股指期货、股票期权及其他金融工具的投资比例依照法律法规或监管机构的规定执行。如果法律法规或中国证监会对该比例要求有变更的,在履行适当程序

后，以变更后的比例为准，本基金的投资比例会做相应调整。

本基金的业绩比较基准为：中证高端装备制造指数收益率×60%+中证综合债指数收益率×20%+中证港股通综合指数收益率×20%。

6.4.2 会计报表的编制基础

本财务报表系按照财政部颁布的《企业会计准则—基本准则》以及其后颁布及修订的具体会计准则、应用指南、解释以及《资产管理产品相关会计处理规定》和其他相关规定(统称“企业会计准则”)、中国证监会发布的关于基金行业实务操作的有关规定编制，同时在具体会计核算和信息披露方面也参考了中国证券投资基金业协会发布的若干基金行业实务操作。

本财务报表以持续经营为基础编制。

6.4.3 遵循企业会计准则及其他有关规定的声明

本基金财务报表的编制符合企业会计准则和中国证监会发布的关于基金行业实务操作的有关规定的要求，真实、完整地反映了本基金 2024 年 6 月 30 日的财务状况以及 2024 年 1 月 1 日至 2024 年 6 月 30 日止期间的经营成果和净资产变动情况。

6.4.4 本报告期所采用的会计政策、会计估计与最近一期年度报告相一致的说明

本报告期所采用的会计政策、会计估计与最近一期年度报告相一致。

6.4.5 差错更正的说明

本基金本报告期内无需说明的重大会计差错更正。

6.4.6 税项

根据财政部、国家税务总局财税[2008]1 号《财政部、国家税务总局关于企业所得税若干优惠政策的通知》、2008 年 9 月 18 日《上海、深圳证券交易所关于做好证券交易印花税征收方式调整工作的通知》、财税[2012]85 号《关于实施上市公司股息红利差别化个人所得税政策有关问题的通知》、财政部、税务总局、证监会公告 2019 年第 78 号《关于继续实施全国中小企业股份转让系统挂牌公司股息红利差别化个人所得税政策的公告》、财税[2014]81 号《财政部国家税务总局证监会关于沪港股票市场交易互联互通机制试点有关税收政策的通知》、财税[2015]101 号《关于上市公司股息红利差别化个人所得税政策有关问题的通知》、财税[2016]36 号《关于全面推开营业税改征增值税试点的通知》、财税[2016]46 号《关于进一步明确全面推开营改增试点金融业有关政策的通知》、财税[2016]127 号《财政部国家税务总局证监会关于深港股票市场交易互联互通机制试点有关税收政策的通知》、财税[2016]140 号《关于明确金融房地产开发教育辅助服务等增值税政策的通知》、财税[2017]2 号《关于资管产品增值税政策有关问题的补充通知》、财税[2017]56 号《关于资管产品增值税有关问题的通知》、财税[2017]90 号《关于租入固定资产进项

税额抵扣等增值税政策的通知》、财税[2023]39 号《关于减半征收证券交易印花税的公告》及其他相关税务法规和实务操作，主要税项列示如下：

(1) 证券投资基金(封闭式证券投资基金, 开放式证券投资基金)管理人运用基金买卖股票、债券免征增值税; 2018 年 1 月 1 日起, 公开募集证券投资基金运营过程中发生的资管产品运营业务, 以基金管理人为增值税纳税人, 暂适用简易计税方法, 按照 3% 的征收率缴纳增值税。

(2) 对证券投资基金从证券市场中取得的收入, 包括买卖股票、债券的差价收入, 股权的股息、红利收入, 债券的利息收入及其他收入, 暂不计缴企业所得税。

(3) 对基金取得的股票股息、红利收入, 由上市公司代扣代缴个人所得税; 从公开发行和转让市场取得的上市公司股票, 持股期限在 1 个月以内(含 1 个月)的, 其股息红利所得全额计入应纳税所得额; 持股期限在 1 个月以上至 1 年(含 1 年)的, 暂减按 50% 计入应纳税所得额; 持股期限超过 1 年的, 股息红利所得暂免征收个人所得税。上述所得统一适用 20% 的税率计征个人所得税。对基金通过港股通投资香港联交所上市 H 股取得的股息红利, H 股公司应向中国证券登记结算有限责任公司(以下简称“中国结算”)提出申请, 由中国结算向 H 股公司提供内地个人投资者名册, H 股公司按照 20% 的税率代扣个人所得税。基金通过港股通投资香港联交所上市的非 H 股取得的股息红利, 由中国结算按照 20% 的税率代扣个人所得税。

(4) 对于基金从事 A 股买卖, 出让方按 0.10% 的税率缴纳证券(股票)交易印花税, 受让方不再缴纳印花税; 自 2023 年 8 月 28 日起, 出让方减按 0.05% 的税率缴纳证券(股票)交易印花税。对于基金通过港股通买卖、继承、赠与联交所上市股票, 按照香港特别行政区现行税法规定缴纳印花税。

(5) 本基金的城市维护建设税、教育费附加和地方教育附加等税费按照实际缴纳增值税额的适用比例计算缴纳。

6.4.7 重要财务报表项目的说明

6.4.7.1 货币资金

单位：人民币元

项目	本期末 2024 年 6 月 30 日
活期存款	12,136,418.28
等于：本金	12,135,699.19
加：应计利息	719.09
减：坏账准备	-
定期存款	-
等于：本金	-
加：应计利息	-

减：坏账准备	-
其中：存款期限 1 个月以内	-
存款期限 1-3 个月	-
存款期限 3 个月以上	-
其他存款	10,486,933.86
等于：本金	10,486,061.90
加：应计利息	871.96
减：坏账准备	-
合计	22,623,352.14

注：其他存款本期末余额为存放在证券经纪商基金专用证券账户的证券交易结算金。

6.4.7.2 交易性金融资产

单位：人民币元

项目	本期末 2024年6月30日			
	成本	应计利息	公允价值	公允价值变动
股票	314,922,173.12	-	328,888,701.47	13,966,528.35
贵金属投资-金交所黄金合约	-	-	-	-
债券	交易所市场	-	-	-
	银行间市场	-	-	-
	合计	-	-	-
资产支持证券	-	-	-	-
基金	-	-	-	-
其他	-	-	-	-
合计	314,922,173.12	-	328,888,701.47	13,966,528.35

6.4.7.3 衍生金融资产/负债

6.4.7.3.1 衍生金融资产/负债期末余额

本基金本报告期末未持有衍生金融资产/负债。

6.4.7.4 买入返售金融资产

6.4.7.4.1 各项买入返售金融资产期末余额

本基金本报告期末未持有买入返售金融资产。

6.4.7.4.2 期末买断式逆回购交易中取得的债券

本基金本报告期末无买断式逆回购交易中取得的债券。

6.4.7.5 债权投资

6.4.7.5.1 债权投资情况

本基金本报告期末无债权投资。

6.4.7.6 其他债权投资

6.4.7.6.1 其他债权投资情况

本基金本报告期末无其他债权投资。

6.4.7.7 其他权益工具投资

6.4.7.7.1 其他权益工具投资情况

本基金本报告期末无其他权益投资工具。

6.4.7.8 其他资产

本基金本报告期末未持有其他资产。

6.4.7.9 其他负债

单位：人民币元

项目	本期末 2024年6月30日
应付券商交易单元保证金	-
应付赎回费	27.06
应付证券出借违约金	-
应付交易费用	-
其中：交易所市场	-
银行间市场	-
应付利息	-
预提审计费	24,863.02
预提信息披露费	59,672.34
合计	84,562.42

6.4.7.10 实收基金

金额单位：人民币元

长信先进装备三个月持有混合 A

项目	本期 2024年1月1日至2024年6月30日	
	基金份额（份）	账面金额
上年度末	469,801,853.86	469,801,853.86
本期申购	3,186,094.80	3,186,094.80
本期赎回（以“-”号填列）	-60,122,133.36	-60,122,133.36
基金拆分/份额折算前	-	-
基金拆分/份额折算调整	-	-
本期申购	-	-
本期赎回（以“-”号填列）	-	-
本期末	412,865,815.30	412,865,815.30

长信先进装备三个月持有混合 C

项目	本期 2024年1月1日至2024年6月30日
----	----------------------------

	基金份额（份）	账面金额
上年度末	144,963,598.37	144,963,598.37
本期申购	2,873,553.10	2,873,553.10
本期赎回（以“-”号填列）	-19,322,722.62	-19,322,722.62
基金拆分/份额折算前	-	-
基金拆分/份额折算调整	-	-
本期申购	-	-
本期赎回（以“-”号填列）	-	-
本期末	128,514,428.85	128,514,428.85

注：本期申购含红利再投、转换入份(金)额，本期赎回含转换出份(金)额

6.4.7.11 其他综合收益

本基金本报告期无其他综合收益。

6.4.7.12 未分配利润

单位：人民币元

长信先进装备三个月持有混合 A

项目	已实现部分	未实现部分	未分配利润合计
上年度末	-162,654,592.76	-1,917,373.29	-164,571,966.05
加：会计政策变更	-	-	-
前期差错更正	-	-	-
其他	-	-	-
本期期初	-162,654,592.76	-1,917,373.29	-164,571,966.05
本期利润	-19,448,549.49	17,794,308.52	-1,654,240.97
本期基金份额交易产生的变动数	23,035,524.51	-1,406,103.69	21,629,420.82
其中：基金申购款	-1,302,801.26	97,113.66	-1,205,687.60
基金赎回款	24,338,325.77	-1,503,217.35	22,835,108.42
本期已分配利润	-	-	-
本期末	-159,067,617.74	14,470,831.54	-144,596,786.20

长信先进装备三个月持有混合 C

项目	已实现部分	未实现部分	未分配利润合计
上年度末	-51,142,124.22	-616,662.66	-51,758,786.88
加：会计政策变更	-	-	-
前期差错更正	-	-	-
其他	-	-	-
本期期初	-51,142,124.22	-616,662.66	-51,758,786.88
本期利润	-6,117,222.96	5,494,217.00	-623,005.96
本期基金份额交易产生的变动数	6,751,404.42	-451,443.16	6,299,961.26
其中：基金申购款	-1,184,631.90	46,239.03	-1,138,392.87
基金赎回款	7,936,036.32	-497,682.19	7,438,354.13
本期已分配利润	-	-	-

本期末	-50,507,942.76	4,426,111.18	-46,081,831.58
-----	----------------	--------------	----------------

6.4.7.13 存款利息收入

单位：人民币元

项目	本期	
	2024年1月1日至2024年6月30日	
活期存款利息收入	60,471.55	
定期存款利息收入	-	
其他存款利息收入	-	
结算备付金利息收入	22,965.92	
其他	-	
合计	83,437.47	

6.4.7.14 股票投资收益

6.4.7.14.1 股票投资收益——买卖股票差价收入

单位：人民币元

项目	本期	
	2024年1月1日至2024年6月30日	
卖出股票成交总额	942,964,392.95	
减：卖出股票成本总额	967,515,393.99	
减：交易费用	1,951,480.33	
买卖股票差价收入	-26,502,481.37	

6.4.7.15 债券投资收益

6.4.7.15.1 债券投资收益项目构成

单位：人民币元

项目	本期	
	2024年1月1日至2024年6月30日	
债券投资收益——利息收入	6,938.63	
债券投资收益——买卖债券（债转股及债券到期兑付）差价收入	-16,050.00	
债券投资收益——赎回差价收入	-	
债券投资收益——申购差价收入	-	
合计	-9,111.37	

6.4.7.15.2 债券投资收益——买卖债券差价收入

单位：人民币元

项目	本期	
	2024年1月1日至2024年6月30日	
卖出债券（债转股及债券到期兑付）成交总额	9,180,900.00	
减：卖出债券（债转股及债券到期兑付）成本总额	9,016,050.00	
减：应计利息总额	180,900.00	
减：交易费用	-	
买卖债券差价收入	-16,050.00	

6.4.7.15.3 债券投资收益——赎回差价收入

本基金本报告期无债券投资赎回差价收入。

6.4.7.15.4 债券投资收益——申购差价收入

本基金本报告期无债券投资申购差价收入。

6.4.7.16 资产支持证券投资收益**6.4.7.16.1 资产支持证券投资收益项目构成**

本基金本报告期无资产支持证券投资收益。

6.4.7.17 贵金属投资收益**6.4.7.17.1 贵金属投资收益项目构成**

本基金本报告期无贵金属投资收益。

6.4.7.18 衍生工具收益**6.4.7.18.1 衍生工具收益——买卖权证差价收入**

本基金本报告期无衍生工具收益。

6.4.7.18.2 衍生工具收益——其他投资收益

本基金本报告期无衍生工具收益。

6.4.7.19 股利收益

单位：人民币元

项目	本期 2024年1月1日至2024年6月30日
股票投资产生的股利收益	3,643,702.33
其中：证券出借权益补偿收入	-
基金投资产生的股利收益	-
合计	3,643,702.33

6.4.7.20 公允价值变动收益

单位：人民币元

项目名称	本期 2024年1月1日至2024年6月30日
1. 交易性金融资产	23,288,525.52
股票投资	23,273,375.52
债券投资	15,150.00
资产支持证券投资	-
基金投资	-
贵金属投资	-
其他	-
2. 衍生工具	-
权证投资	-

3. 其他	-
减：应税金融商品公允价值变动产生的预估增值税	-
合计	23,288,525.52

6.4.7.21 其他收入

单位：人民币元

项目	本期
	2024年1月1日至2024年6月30日
基金赎回费收入	4,463.84
基金转换费收入	51.21
合计	4,515.05

注：对于持有期少于3个月的基金份额所收取的赎回费，其75%计入基金财产；对于持有期不少于3个月但少于6个月的基金份额所收取的赎回费，其50%计入基金财产；对于持有期不少于6个月的基金份额所收取的赎回费，其25%计入基金财产。

6.4.7.22 信用减值损失

本基金本报告期无信用减值损失。

6.4.7.23 其他费用

单位：人民币元

项目	本期
	2024年1月1日至2024年6月30日
审计费用	24,863.02
信息披露费	59,672.34
证券出借违约金	-
合计	84,535.36

6.4.8 或有事项、资产负债表日后事项的说明

6.4.8.1 或有事项

截至资产负债表日，本基金无需要说明的重大或有事项。

6.4.8.2 资产负债表日后事项

截至本财务报告批准报出日，本基金无需要披露的资产负债表日后事项。

6.4.9 关联方关系

6.4.9.1 本报告期存在控制关系或其他重大利害关系的关联方发生变化的情况

本报告期存在控制关系或其他重大利害关系的关联方无变化。

6.4.9.2 本报告期与基金发生关联交易的各关联方

关联方名称	与本基金的关系
长信基金管理有限责任公司（“长信基金”）	基金管理人、注册登记机构、基金销售机构
恒泰证券股份有限公司（“恒泰证券”）	基金托管人、基金销售机构

注：以下关联交易均在正常业务范围内按一般商业条款订立。

6.4.10 本报告期及上年度可比期间的关联方交易

6.4.10.1 通过关联方交易单元进行的交易

6.4.10.1.1 股票交易

金额单位：人民币元

关联方名称	本期 2024年1月1日至2024年6月30日		上年度可比期间 2023年1月1日至2023年6月30日	
	成交金额	占当期股票成交总额的比例 (%)	成交金额	占当期股票成交总额的比例 (%)
恒泰证券	1,842,725,952.75	100.00	1,254,594,576.99	100.00

6.4.10.1.2 债券交易

本基金本报告期内及上年度可比期间无通过关联方交易单元进行的债券交易。

6.4.10.1.3 债券回购交易

本基金本报告期内及上年度可比期间无通过关联方交易单元进行的债券回购交易。

6.4.10.1.4 权证交易

本基金本报告期内及上年度可比期间无通过关联方交易单元进行的权证交易。

6.4.10.1.5 应支付关联方的佣金

金额单位：人民币元

关联方名称	本期 2024年1月1日至2024年6月30日			
	当期佣金	占当期佣金总量的比例 (%)	期末应付佣金余额	占期末应付佣金总额的比例 (%)
恒泰证券	1,361,827.44	100.00	-	-
关联方名称	上年度可比期间 2023年1月1日至2023年6月30日			
	当期佣金	占当期佣金总量的比例 (%)	期末应付佣金余额	占期末应付佣金总额的比例 (%)
恒泰证券	950,045.69	100.00	-	-

6.4.10.2 关联方报酬

6.4.10.2.1 基金管理费

单位：人民币元

项目	本期 2024年1月1日至2024年6月30日	上年度可比期间 2023年1月1日至2023年6月30日

当期发生的基金应支付的管理费	2,135,604.37	3,892,271.10
其中：应支付销售机构的客户维护费	1,005,733.00	1,849,757.43
应支付基金管理人的净管理费	1,129,871.37	2,042,513.67

注：1、根据《长信基金管理有限责任公司关于调低旗下部分基金费率并修订基金合同的公告》，自 2023 年 8 月 28 日起，本基金的年管理费率为 1.50% 调整为 1.20%。支付基金管理人的基金管理人报酬按前一日基金资产净值×年费率计提，逐日累计至每月月底，按月支付。

2、其计算公式为：日管理人报酬=前一日基金资产净值×管理费率/当年天数。

6.4.10.2.2 基金托管费

单位：人民币元

项目	本期	上年度可比期间
	2024 年 1 月 1 日至 2024 年 6 月 30 日	2023 年 1 月 1 日至 2023 年 6 月 30 日
当期发生的基金应支付的托管费	355,934.08	648,711.88

注：1、根据《长信基金管理有限责任公司关于调低旗下部分基金费率并修订基金合同的公告》，自 2023 年 8 月 28 日起，本基金的基金托管费由 0.25% 年费率调整为 0.20% 年费率。支付基金托管人的托管费按前一日基金资产净值×年费率计提，逐日累计至每月月底，按月支付。

2、其计算公式为：日托管费=前一日基金资产净值×托管费率/当年天数。

6.4.10.2.3 销售服务费

单位：人民币元

获得销售服务费的各关联方名称	本期		
	2024 年 1 月 1 日至 2024 年 6 月 30 日		
	当期发生的基金应支付的销售服务费		
	长信先进装备三个月持有混合 A	长信先进装备三个月持有混合 C	合计
长信基金	-	1,590.62	1,590.62
恒泰证券	-	206,527.59	206,527.59
合计	-	208,118.21	208,118.21
获得销售服务费的各关联方名称	上年度可比期间		
	2023 年 1 月 1 日至 2023 年 6 月 30 日		
	当期发生的基金应支付的销售服务费		
	长信先进装备三个月持有混合 A	长信先进装备三个月持有混合 C	合计
长信基金	-	1,992.61	1,992.61
恒泰证券	-	287,292.58	287,292.58

合计	-	289,285.19	289,285.19
----	---	------------	------------

注：长信先进装备 A 不收取销售服务费，长信先进装备 C 的销售服务费按基金前一日资产净值 × 0.50% 的年费率计提，逐日累计至每月月底，按月支付。其计算公式为：长信先进装备 C 的日销售服务费 = 前一日长信先进装备 C 资产净值 × 0.50% ÷ 当年天数。

6.4.10.3 与关联方进行银行间同业市场的债券(含回购)交易

本基金本报告期内及上年度可比期间无与关联方进行银行间同业市场的债券(含回购)交易。

6.4.10.4 报告期内转融通证券出借业务发生重大关联交易事项的说明

6.4.10.4.1 与关联方通过约定申报方式进行的适用固定期限费率的证券出借业务的情况

本基金本报告期内及上年度可比期间无与关联方通过约定申报方式进行的适用固定期限费率的证券出借业务的情况。

6.4.10.4.2 与关联方通过约定申报方式进行的适用市场化期限费率的证券出借业务的情况

本基金本报告期内及上年度可比期间无与关联方通过约定申报方式进行的适用市场化期限费率的证券出借业务的情况。

6.4.10.5 各关联方投资本基金的情况

6.4.10.5.1 报告期内基金管理人运用固有资金投资本基金的情况

份额单位：份

项目	本期 2024年1月1日至2024年6月30日	
	长信先进装备三个月持有混合 A	长信先进装备三个月持有混合 C
基金合同生效日(2021年11月29日)持有的基金份额	-	-
报告期初持有的基金份额	9,999,000.00	-
报告期间申购/买入总份额	0.00	-
报告期间因拆分变动份额	0.00	-
减：报告期间赎回/卖出总份额	0.00	-
报告期末持有的基金份额	9,999,000.00	-
报告期末持有的基金份额占基金总份额比例	1.85%	-
项目	上年度可比期间 2023年1月1日至2023年6月30日	
	长信先进装备三个月持有混合 A	长信先进装备三个月持有混合 C

基金合同生效日（2021 年 11 月 29 日）持有的基金份额	-	-
报告期初持有的基金份额	9,999,000.00	-
报告期内申购/买入总份额	0.00	-
报告期内因拆分变动份额	0.00	-
减：报告期内赎回/卖出总份额	0.00	-
报告期末持有的基金份额	9,999,000.00	-
报告期末持有的基金份额占基金总份额比例	1.50%	-

注：基金管理人运用固有资金投资本基金费率按本基金招募说明书中公布的费率执行。

6.4.10.5.2 报告期末除基金管理人之外的其他关联方投资本基金的情况

份额单位：份

长信先进装备三个月持有混合 A

关联方名称	本期末 2024 年 6 月 30 日		上年度末 2023 年 12 月 31 日	
	持有的 基金份额	持有的基金份额 占基金总份额的比 例 (%)	持有的 基金份额	持有的基金份额 占基金总份额的比 例 (%)
恒泰证券	19,999,000.00	3.69	19,999,000.00	3.25

注：除基金管理人之外的其他关联方投资本基金费率按本基金招募说明书公布的费率执行。

6.4.10.6 由关联方保管的银行存款余额及当期产生的利息收入

单位：人民币元

关联方名称	本期 2024 年 1 月 1 日至 2024 年 6 月 30 日		上年度可比期间 2023 年 1 月 1 日至 2023 年 6 月 30 日	
	期末余额	当期利息收入	期末余额	当期利息收入
恒泰证券	-	-	6,121,548.50	103,754.09

注：本基金的银行存款存放在托管人恒泰证券在交通银行股份有限公司开立的托管户中；本基金本报告期内无源自本基金托管人恒泰证券的银行存款及利息收入。

6.4.10.7 本基金在承销期内参与关联方承销证券的情况

本基金在本报告期及上年度可比期间均未在承销期内购入过由关联方承销的证券。

6.4.10.8 其他关联交易事项的说明

本基金本报告期末存放于恒泰证券的结算备付金金额为人民币 10,486,933.86 元(2023 年 6 月 30 日：人民币 24,155,766.99 元)；本报告期存放于恒泰证券的结算备付金产生的利息收入为人民币 22,965.92 元(上年度可比期间 2023 年 1 月 1 日至 2023 年 6 月 30 日：人民币 36,869.16 元)

元)。

6.4.11 利润分配情况

本基金本报告期内未进行利润分配。

6.4.12 期末（2024 年 6 月 30 日）本基金持有的流通受限证券

6.4.12.1 因认购新发/增发证券而于期末持有的流通受限证券

金额单位：人民币元

6.4.12.1.1 受限证券类别：股票										
证券代码	证券名称	成功认购日	受限期	流通受限类型	认购价格	期末估值单价	数量（单位：股）	期末成本总额	期末估值总额	备注
001379	腾达科技	2024 年 1 月 11 日	6 个月	新股锁定	16.98	13.48	213	3,616.74	2,871.24	-
603285	键邦股份	2024 年 6 月 28 日	1-6 个月（含）	新股未上市	18.65	18.65	1,287	24,002.55	24,002.55	-
603344	星德胜	2024 年 3 月 13 日	6 个月	新股锁定	19.18	22.66	182	3,490.76	4,124.12	-
603381	永臻股份	2024 年 6 月 19 日	6 个月	新股锁定	23.35	25.13	143	3,339.05	3,593.59	-

6.4.12.2 期末持有的暂时停牌等流通受限股票

本基金本报告期末无暂时停牌等流通受限股票。

6.4.12.3 期末债券正回购交易中作为抵押的债券

6.4.12.3.1 银行间市场债券正回购

本基金本报告期末无因银行间市场债券正回购交易而抵押的债券。

6.4.12.3.2 交易所市场债券正回购

本基金本报告期末无因交易所市场债券正回购交易而抵押的债券。

6.4.12.4 期末参与转融通证券出借业务的证券

本基金本报告期末无因参与转融通证券出借业务而出借的证券。

6.4.13 金融工具风险及管理

6.4.13.1 风险管理政策和组织架构

本基金在日常活动中面临各种金融工具的风险，主要包括：信用风险、流动性风险和市场风险。本基金在下文主要论述上述风险敞口及其形成原因、风险管理目标、政策和过程以及计量风险的方法等。

本基金的基金管理人从事风险管理的目标是使本基金在风险和收益之间取得适当的平衡，以实现“风险和收益相匹配”的风险收益目标。基于该风险管理目标，本基金的基金管理人已制定了政策和程序来辨别和分析这些风险，设定适当的风险限额并设计相应的内部控制程序，通过可靠的管理及信息系统持续监控上述各类风险。

本基金管理人奉行全面风险管理体系理念，建立了以风险控制委员会为核心的、由督察长、监察稽核部和相关业务部门构成的风险管理架构体系。在董事会下设立风险控制委员会，负责对公司经营管理和基金业务运作的合法性、合规性进行全面的检查和评估等；在管理层层面设立内部控制委员会，主要职责是讨论审议公司内部控制制度及针对公司在经营管理和投资组合运作中的风险进行识别、评估并研究制订有效的防范措施；在业务操作层面风险管理职责主要由监察稽核部负责协调并与各部门合作完成运作风险管理工作，战略与产品研发部负责进行投资风险分析与绩效评估。监察稽核部向督察长负责，并向总经理汇报日常行政事务。

6.4.13.2 信用风险

信用风险是指基金在交易过程中因交易对手未履行合约责任，或者基金所投资证券之发行人出现违约、拒绝支付到期本息，导致基金资产损失和收益变化的风险。本基金的银行存款由本基金的托管人恒泰证券股份有限公司转存于交通银行股份有限公司，与该银行存款相关的信用风险不重大。

本基金的基金管理人建立了信用风险管理流程，本基金投资于具有良好信用等级的证券，且通过分散化投资以分散信用风险。本基金投资于一家公司发行的证券市值不超过基金资产净值的10%，且本基金与由本基金管理人管理的其他基金共同持有一家公司的证券，不得超过该证券的10%。

本基金在交易所进行的交易均与中国证券登记结算有限责任公司完成证券交收和款项清算，因此违约风险发生的可能性很小；本基金在进行银行间同业市场交易前均对交易对手进行信用评估并采用券款对付交割方式以控制相应的信用风险。

6.4.13.2.1 按短期信用评级列示的债券投资

单位：人民币元

短期信用评级	本期末	上年度末
--------	-----	------

	2024 年 6 月 30 日	2023 年 12 月 31 日
A-1	-	-
A-1 以下	-	-
未评级	-	9,174,861.37
合计	-	9,174,861.37

注：未评级债券为国债、央行票据、政策性金融债及超短期融资券等无信用评级债券。

6.4.13.2.2 按短期信用评级列示的资产支持证券投资

本基金本报告期末及上年度末无按短期信用评级列示的资产支持证券投资。

6.4.13.2.3 按短期信用评级列示的同业存单投资

本基金本报告期末及上年度末无按短期信用评级列示的同业存单投资。

6.4.13.2.4 按长期信用评级列示的债券投资

本基金本报告期末及上年度末无按长期信用评级列示的债券投资。

6.4.13.2.5 按长期信用评级列示的资产支持证券投资

本基金本报告期末及上年度末无按长期信用评级列示的资产支持证券投资。

6.4.13.2.6 按长期信用评级列示的同业存单投资

本基金本报告期末及上年度末无按长期信用评级列示的同业存单投资。

6.4.13.3 流动性风险

流动性风险是指基金管理人未能以合理价格及时变现基金资产以支付投资者赎回款项的风险。本基金流动性风险来源于开放式基金每日兑付赎回资金的流动性风险，以及因部分投资品种交易不活跃而出现的变现风险和因投资集中而无法在市场出现剧烈波动的情况下以合理价格变现投资的风险。

6.4.13.3.1 报告期内本基金组合资产的流动性风险分析

本基金的基金管理人严格按照《公开募集证券投资基金运作管理办法》及《公开募集开放式证券投资基金流动性风险管理规定》等有关法规的要求建立健全开放式基金流动性风险管理的内部控制体系，审慎评估各类资产的流动性，针对性制定流动性风险管理措施，对本基金组合资产的流动性风险进行管理。本基金坚持组合管理、分散投资的原则开展投资活动，所持证券均在证券交易所或银行间同业市场交易，并严格遵守基金管理人流动性相关交易限制。

本基金主要投资于基金合同约定的具有良好流动性的金融工具，基金管理人流动性指标进行持续的监测和分析，定期开展压力测试，评估在不同的压力情境下资产变现情况的变化。

基金管理人持续监测本基金开放期内的赎回情况，当市场环境或投资者结构发生变化时，及时调整投资组合资产结构及比例，保持基金资产可变现规模和期限与负债赎回规模和期限的匹配。

同时，针对兑付赎回资金的流动性风险，基金管理人在基金合同中约定了巨额赎回条款，制定了发生巨额赎回时资金的处理模式，控制因开放模式而产生的流动性风险。

6.4.13.4 市场风险

市场风险是指基金所持金融工具的公允价值或未来现金流量因所处市场各类价格因素的变动而发生波动的风险，包括利率风险、外汇风险和其他价格风险。

6.4.13.4.1 利率风险

利率风险是指金融工具的公允价值或现金流量受市场利率变动而发生波动的风险。本基金的生息资产主要为银行存款、结算备付金、存出保证金及债券投资等。

6.4.13.4.1.1 利率风险敞口

单位：人民币元

本期末 2024年6月30日	6个月以内	6个月-1年	1-5年	5年以上	不计息	合计
资产						
货币资金	22,623,352.14	-	-	-	-	22,623,352.14
交易性金融资产	-	-	-	-	328,888,701.47	328,888,701.47
应收申购款	-	-	-	-	4,478.48	4,478.48
资产总计	22,623,352.14	-	-	-	328,893,179.95	351,516,532.09
负债						
应付赎回款	-	-	-	-	295,098.97	295,098.97
应付管理人报酬	-	-	-	-	344,113.51	344,113.51
应付托管费	-	-	-	-	57,352.24	57,352.24
应付销售服务费	-	-	-	-	33,778.58	33,778.58
其他负债	-	-	-	-	84,562.42	84,562.42
负债总计	-	-	-	-	814,905.72	814,905.72
利率敏感度缺口	22,623,352.14	-	-	-	328,078,274.23	350,701,626.37
上年度末 2023年12月31日	6个月以内	6个月-1年	1-5年	5年以上	不计息	合计
资产						
货币资金	17,883,553.67	-	-	-	-	17,883,553.67
交易性金融资产	9,174,861.37	-	-	-	373,241,047.11	382,415,908.48
应收申购款	-	-	-	-	8,405.21	8,405.21
资产总计	27,058,415.04	-	-	-	373,249,452.32	400,307,867.36
负债						
应付赎回款	-	-	-	-	1,187,632.72	1,187,632.72
应付管理人报酬	-	-	-	-	406,952.24	406,952.24
应付托管费	-	-	-	-	67,825.37	67,825.37
应付销售服务费	-	-	-	-	39,638.12	39,638.12
其他负债	-	-	-	-	171,119.61	171,119.61
负债总计	-	-	-	-	1,873,168.06	1,873,168.06

利率敏感度缺口	27,058,415.04	-	-	-371,376,284.26	398,434,699.30
---------	---------------	---	---	-----------------	----------------

注：表中所示为本基金资产及交易形成负债的公允价值，并按照合约规定的利率重新定价日或到期日孰早者进行了分类。

6.4.13.4.1.2 利率风险的敏感性分析

假设	除市场利率以外的其他市场变量保持不变		
分析	相关风险变量的变动	对资产负债表日基金资产净值的 影响金额（单位：人民币元）	
		本期末（2024年6月30日）	上年度末（2023年12月31日）
	市场利率上升27个基点	-	-1,018.13
	市场利率下降27个基点	-	1,018.13

6.4.13.4.2 外汇风险

外汇风险是指金融工具的公允价值或未来现金流量因外汇汇率变动而发生波动的风险。本基金的所有资产及负债以人民币计价，因此无重大外汇风险。

6.4.13.4.3 其他价格风险

其他价格风险是指基金所持金融工具的公允价值或未来现金流量因除市场利率和外汇汇率以外的市场价格因素变动而发生波动的风险。本基金主要投资于证券交易所上市的股票和债券以及银行间同业市场交易的债券，所面临的最大其他价格风险由所持有的金融工具的公允价值决定。本基金通过投资组合的分散化降低其他价格风险，并且定期运用多种定量方法对基金进行风险度量，包括 VaR (Value at Risk) 等指标来测试本基金面临的潜在价格风险，及时可靠地对风险进行跟踪和控制。

于6月30日，本基金面临的其他市场价格风险列示如下：

6.4.13.4.3.1 其他价格风险敞口

金额单位：人民币元

项目	本期末 2024年6月30日		上年度末 2023年12月31日	
	公允价值	占基金资产净值 比例（%）	公允价值	占基金资产净值 比例（%）
交易性金融资产—股票投资	328,888,701.47	93.78	373,241,047.11	93.68
交易性金融资产—基金投资	-	-	-	-
交易性金融资产—债券投资	-	-	9,174,861.37	2.30

交易性金融资产—贵金属投资	-	-	-	-
衍生金融资产—权证投资	-	-	-	-
其他	-	-	-	-
合计	328,888,701.47	93.78	382,415,908.48	95.98

6.4.13.4.3.2 其他价格风险的敏感性分析

假设	在 95%的置信区间内，基金资产组合的市场价格风险		
分析	相关风险变量的变动	对资产负债表日基金资产净值的影响金额（单位：人民币元）	
		本期末（2024年6月30日）	上年度末（2023年12月31日）
	VaR 值为 3.80% (2023 年 12 月 31 日 VaR 值为 3.30%)	-13,319,784.86	-13,142,481.94

注：上述风险价值 VaR 的分析是基于资产负债表日所持证券过去一年市场价格波动情况而有可能发生的最大损失，且此变动适用于本基金所有的衍生金融工具及非衍生金融工具。取 95%的置信度是基于本基金所持有的金融工具风险度量的要求。2023 年的分析同样基于该假设。

6.4.14 公允价值

6.4.14.1 金融工具公允价值计量的方法

公允价值计量结果所属的层次，由对公允价值计量整体而言具有重要意义的输入值所属的最低层次决定：

第一层次：相同资产或负债在活跃市场上未经调整的报价。

第二层次：除第一层次输入值外相关资产或负债直接或间接可观察的输入值。

第三层次：相关资产或负债的不可观察输入值。

6.4.14.2 持续的以公允价值计量的金融工具

6.4.14.2.1 各层次金融工具的公允价值

单位：人民币元

公允价值计量结果所属的层次	本期末 2024年6月30日	上年度末 2023年12月31日
第一层次	328,854,109.97	373,123,301.35

第二层次	24,002.55	9,174,861.37
第三层次	10,588.95	117,745.76
合计	328,888,701.47	382,415,908.48

6.4.14.2.2 公允价值所属层次间的重大变动

对于证券交易所上市的股票和债券，若出现重大事项停牌、交易不活跃（包括涨跌停时的交易不活跃）、或属于非公开发行等情况，本基金分别于停牌日至交易恢复活跃日期间、交易不活跃期间及限售期间根据估值调整中采用的不可观察输入值对于公允价值的影响程度，确定相关股票和债券公允价值应属第二层次或第三层次。

6.4.14.3 非持续的以公允价值计量的金融工具的说明

本基金本报告期末及上年度末未持有非持续的以公允价值计量的金融工具。

6.4.14.4 不以公允价值计量的金融工具的相关说明

不以公允价值计量的金融资产和负债主要包括应收款项和其他金融负债，其账面价值与公允价值相差很小。

6.4.15 有助于理解和分析会计报表需要说明的其他事项

截至本报告期末本基金无需要说明的其他重要事项。

§ 7 投资组合报告

7.1 期末基金资产组合情况

金额单位：人民币元

序号	项目	金额	占基金总资产的比例 (%)
1	权益投资	328,888,701.47	93.56
	其中：股票	328,888,701.47	93.56
2	基金投资	-	-
3	固定收益投资	-	-
	其中：债券	-	-
	资产支持证券	-	-
4	贵金属投资	-	-
5	金融衍生品投资	-	-
6	买入返售金融资产	-	-
	其中：买断式回购的买入返售金融资产	-	-
7	银行存款和结算备付金合计	22,623,352.14	6.44
8	其他各项资产	4,478.48	0.00
9	合计	351,516,532.09	100.00

注：本基金本报告期末未通过港股通交易机制投资港股。本基金本报告期末未参与转融通证券出借业务。

7.2 报告期末按行业分类的股票投资组合

7.2.1 报告期末按行业分类的境内股票投资组合

金额单位：人民币元

代码	行业类别	公允价值（元）	占基金资产净值比例（%）
A	农、林、牧、渔业	-	-
B	采矿业	-	-
C	制造业	291,949,574.51	83.25
D	电力、热力、燃气及水生产和供应业	-	-
E	建筑业	-	-
F	批发和零售业	-	-
G	交通运输、仓储和邮政业	-	-
H	住宿和餐饮业	-	-
I	信息传输、软件和信息技术服务业	36,939,126.96	10.53
J	金融业	-	-
K	房地产业	-	-
L	租赁和商务服务业	-	-
M	科学研究和技术服务业	-	-
N	水利、环境和公共设施管理业	-	-
O	居民服务、修理和其他服务业	-	-
P	教育	-	-
Q	卫生和社会工作	-	-
R	文化、体育和娱乐业	-	-
S	综合	-	-
	合计	328,888,701.47	93.78

7.2.2 报告期末按行业分类的港股通投资股票投资组合

本基金本报告期末未通过港股通交易机制投资港股。

7.3 期末按公允价值占基金资产净值比例大小排序的所有股票投资明细

金额单位：人民币元

序号	股票代码	股票名称	数量（股）	公允价值（元）	占基金资产净值比例（%）
1	002241	歌尔股份	995,900	19,430,009.00	5.54
2	688018	乐鑫科技	195,891	19,330,523.88	5.51
3	300502	新易盛	180,200	19,020,110.00	5.42
4	600406	国电南瑞	705,400	17,606,784.00	5.02
5	600183	生益科技	826,600	17,408,196.00	4.96

6	000725	京东方 A	4,193,200	17,150,188.00	4.89
7	600066	宇通客车	662,600	17,095,080.00	4.87
8	601989	中国重工	3,459,400	17,054,842.00	4.86
9	601633	长城汽车	672,400	17,011,720.00	4.85
10	002008	大族激光	803,100	16,704,480.00	4.76
11	300679	电连技术	408,100	16,417,863.00	4.68
12	002519	银河电子	3,291,100	16,159,301.00	4.61
13	688543	国科军工	389,300	15,988,551.00	4.56
14	002340	格林美	2,508,900	15,981,693.00	4.56
15	603337	杰克股份	598,800	15,760,416.00	4.49
16	002245	蔚蓝锂芯	1,856,000	14,384,000.00	4.10
17	000977	浪潮信息	313,500	11,401,995.00	3.25
18	002236	大华股份	646,400	9,993,344.00	2.85
19	300307	慈星股份	1,446,700	8,607,865.00	2.45
20	603501	韦尔股份	85,600	8,506,072.00	2.43
21	300750	宁德时代	45,600	8,209,368.00	2.34
22	000050	深天马 A	869,700	6,331,416.00	1.81
23	603629	利通电子	96,900	1,788,774.00	0.51
24	002415	海康威视	48,396	1,495,920.36	0.43
25	603285	键邦股份	1,287	24,002.55	0.01
26	688375	国博电子	65	4,591.60	0.00
27	603344	星德胜	182	4,124.12	0.00
28	603381	永臻股份	143	3,593.59	0.00
29	001379	腾达科技	213	2,871.24	0.00
30	688122	西部超导	70	2,682.40	0.00
31	688333	铂力特	45	2,180.25	0.00
32	688239	航宇科技	53	1,844.40	0.00
33	688682	霍莱沃	62	1,819.08	0.00
34	688385	复旦微电	50	1,569.00	0.00
35	688636	智明达	40	912.00	0.00

7.4 报告期内股票投资组合的重大变动

7.4.1 累计买入金额超出期初基金资产净值 2%或前 20 名的股票明细

金额单位：人民币元

序号	股票代码	股票名称	本期累计买入金额	占期初基金资产净值比例(%)
1	300450	先导智能	28,416,382.40	7.13
2	002519	银河电子	21,844,035.00	5.48
3	002415	海康威视	21,747,709.26	5.46
4	688543	国科军工	19,548,873.16	4.91
5	688018	乐鑫科技	19,162,697.33	4.81
6	300502	新易盛	18,630,641.00	4.68
7	300228	富瑞特装	18,237,984.00	4.58
8	600066	宇通客车	18,130,581.00	4.55
9	300724	捷佳伟创	17,877,277.00	4.49

10	002351	漫步者	17,709,657.05	4.44
11	600745	闻泰科技	17,219,909.00	4.32
12	300307	慈星股份	17,127,805.00	4.30
13	002340	格林美	17,126,588.00	4.30
14	601989	中国重工	17,007,828.00	4.27
15	002139	拓邦股份	16,958,584.00	4.26
16	603337	杰克股份	16,874,720.00	4.24
17	002241	歌尔股份	16,834,451.00	4.23
18	600183	生益科技	16,828,241.50	4.22
19	000100	TCL 科技	16,801,246.00	4.22
20	600104	上汽集团	16,713,941.00	4.19
21	600875	东方电气	16,709,511.00	4.19
22	600312	平高电气	16,653,242.00	4.18
23	002008	大族激光	16,645,895.00	4.18
24	601058	赛轮轮胎	16,596,141.57	4.17
25	601633	长城汽车	16,581,719.00	4.16
26	600482	中国动力	16,514,340.44	4.14
27	000682	东方电子	16,477,757.77	4.14
28	600406	国电南瑞	16,369,923.84	4.11
29	300679	电连技术	16,239,864.00	4.08
30	300708	聚灿光电	16,230,410.00	4.07
31	000050	深天马 A	15,920,394.00	4.00
32	000725	京东方 A	15,826,928.30	3.97
33	300751	迈为股份	15,477,470.00	3.88
34	300102	乾照光电	15,259,482.00	3.83
35	002245	蔚蓝锂芯	14,849,749.00	3.73
36	603893	瑞芯微	14,540,767.00	3.65
37	002152	广电运通	13,531,691.00	3.40
38	688234	天岳先进	12,652,581.27	3.18
39	002236	大华股份	12,497,572.00	3.14
40	600150	中国船舶	12,462,948.00	3.13
41	000977	浪潮信息	11,232,449.00	2.82
42	688772	珠海冠宇	11,213,811.64	2.81
43	300394	天孚通信	10,836,517.94	2.72
44	300750	宁德时代	10,728,334.00	2.69
45	601615	明阳智能	10,644,733.00	2.67
46	688111	金山办公	10,387,415.68	2.61
47	300100	双林股份	10,366,550.00	2.60
48	002074	国轩高科	9,854,434.72	2.47
49	603501	韦尔股份	8,830,009.30	2.22
50	000157	中联重科	8,298,156.00	2.08
51	601700	风范股份	8,019,116.00	2.01

注：本项“买入金额”均按买卖成交金额（成交单价乘以成交数量）填列，不考虑其它交易费用。

7.4.2 累计卖出金额超期初基金资产净值 2%或前 20 名的股票明细

金额单位：人民币元

序号	股票代码	股票名称	本期累计卖出金额	占期初基金资产净值比例(%)
1	600482	中国动力	38,055,408.97	9.55
2	000100	TCL 科技	36,085,690.30	9.06
3	600150	中国船舶	33,334,864.97	8.37
4	300450	先导智能	29,901,413.00	7.50
5	600372	中航机载	21,697,462.92	5.45
6	601058	赛轮轮胎	21,097,370.63	5.30
7	000338	潍柴动力	20,529,352.00	5.15
8	300719	安达维尔	19,619,800.01	4.92
9	600312	平高电气	19,432,997.00	4.88
10	300724	捷佳伟创	19,424,531.00	4.88
11	002351	漫步者	19,023,847.28	4.77
12	002415	海康威视	18,780,623.72	4.71
13	002149	西部材料	18,765,421.00	4.71
14	000682	东方电子	18,592,171.00	4.67
15	600875	东方电气	17,983,731.00	4.51
16	300228	富瑞特装	17,436,178.37	4.38
17	600104	上汽集团	17,301,888.00	4.34
18	300102	乾照光电	17,293,733.00	4.34
19	002139	拓邦股份	17,285,681.00	4.34
20	002519	银河电子	17,246,455.00	4.33
21	600745	闻泰科技	16,458,803.00	4.13
22	002152	广电运通	15,454,586.00	3.88
23	601890	亚星锚链	15,223,001.58	3.82
24	300589	江龙船艇	15,100,211.30	3.79
25	603893	瑞芯微	14,386,088.00	3.61
26	688234	天岳先进	14,324,289.07	3.60
27	300751	迈为股份	14,262,393.16	3.58
28	002025	航天电器	14,222,933.00	3.57
29	300424	航新科技	13,964,634.44	3.50
30	688002	睿创微纳	13,750,375.83	3.45
31	300394	天孚通信	13,250,263.56	3.33
32	300708	聚灿光电	13,075,892.00	3.28
33	688510	航亚科技	12,846,048.15	3.22
34	688772	珠海冠宇	12,623,455.52	3.17
35	601615	明阳智能	12,526,477.00	3.14
36	688111	金山办公	11,969,385.89	3.00
37	002111	威海广泰	11,489,834.00	2.88
38	300100	双林股份	10,679,731.00	2.68
39	002179	中航光电	10,342,005.40	2.60
40	002074	国轩高科	10,310,045.36	2.59
41	688586	江航装备	9,951,528.85	2.50

42	300922	天秦装备	9,142,398.70	2.29
43	000050	深天马 A	8,356,032.00	2.10
44	002130	沃尔核材	8,307,158.00	2.08
45	000157	中联重科	8,096,117.00	2.03
46	300965	*ST 恒宇	8,034,316.00	2.02

注：：本项“卖出金额”均按买卖成交金额（成交单价乘以成交数量）填列，不考虑其它交易费用。

7.4.3 买入股票的成本总额及卖出股票的收入总额

单位：人民币元

买入股票成本（成交）总额	899,889,672.83
卖出股票收入（成交）总额	942,964,392.95

注：本项“买入股票的成本（成交）总额”和“卖出股票的收入（成交）总额”均按买卖成交金额（成交单价乘以成交数量）填列，不考虑相关交易费用。

7.5 期末按债券品种分类的债券投资组合

本基金本报告期末未持有债券。

7.6 期末按公允价值占基金资产净值比例大小排序的前五名债券投资明细

本基金本报告期末未持有债券。

7.7 期末按公允价值占基金资产净值比例大小排序的所有资产支持证券投资明细

本基金本报告期末未持有资产支持证券。

7.8 报告期末按公允价值占基金资产净值比例大小排序的前五名贵金属投资明细

本基金本报告期末未持有贵金属。

7.9 期末按公允价值占基金资产净值比例大小排序的前五名权证投资明细

本基金本报告期末未持有权证。

7.10 本基金投资股指期货的投资政策

本基金本报告期末未投资股指期货。

7.11 报告期末本基金投资的国债期货交易情况说明

7.11.1 本期国债期货投资政策

本基金本报告期末未投资国债期货。

7.11.2 本期国债期货投资评价

本基金本报告期末未投资国债期货。

7.12 投资组合报告附注

7.12.1 基金投资的前十名证券的发行主体本期是否出现被监管部门立案调查，或在报告编制日前一年内受到公开谴责、处罚的情形

报告期内本基金投资的前十名证券中，发行主体中国船舶重工股份有限公司于 2023 年 12 月

29 日收到《中国证券监督管理委员会北京监管局行政处罚决定书（中国船舶重工股份有限公司、王良、姚祖辉）》（〔2023〕15 号），经查，中国重工未对下属子公司存货在相应会计期间准确计提减值，导致中国重工 2018 年多计利润 7,181.24 万元，2019 年多计利润 10,711.29 万元，2020 年少计利润 12,200 万元。上述事项导致中国重工 2018 年、2019 年、2020 年年度报告存在错报，依据《中华人民共和国证券法》的有关规定，中国证券监督管理委员会北京监管局决定对中国船舶重工股份有限公司给予警告，并处以 150 万元罚款。

报告期内本基金投资的前十名证券中，发行主体中国船舶重工股份有限公司于 2024 年 2 月 1 日收到上海证券交易所《纪律处分决定书》（〔2024〕30 号），经查，中国重工多期定期报告披露的财务数据披露不准确。上述行为违反了《公开发行证券的公司信息披露编报规则第 15 号——财务报告的一般规定》以及《上海证券交易所股票上市规则（2023 年 2 月修订）》第 1.4 条、第 2.1.1 条、第 2.1.4 条等有关规定，综上，经上海证券交易所纪律处分委员会审核通过，根据《股票上市规则》第 13.2.3 条和《上海证券交易所纪律处分和监管措施实施办法》《上海证券交易所上市公司自律监管指引第 10 号——纪律处分实施标准》等有关规定，上海证券交易所决定对中国船舶重工股份有限公司及时任董事长王良，时任副总经理、财务总监姚祖辉予以通报批评。

对如上证券投资决策程序的说明：公司研究部门按照内部研究工作规范对该证券进行分析后将其列入基金投资对象备选库。在此基础上本基金的基金经理根据具体市场情况独立作出投资决策。该事件发生后，本基金管理人对该证券的发行主体进行了进一步了解与分析，认为此事件未对该证券投资价值判断产生重大的实质性影响。本基金投资于该证券的投资决策过程符合制度规定的投资权限范围与投资决策程序。

报告期内本基金投资的前十名证券中其余的发行主体未出现被监管部门立案调查或在报告编制日前一年内受到公开谴责、处罚的情形。

7.12.2 基金投资的前十名股票是否超出基金合同规定的备选股票库

报告期内本基金投资的前十名股票中，不存在超出基金合同规定备选股票库的情形。

7.12.3 期末其他各项资产构成

单位：人民币元

序号	名称	金额
1	存出保证金	-
2	应收清算款	-
3	应收股利	-
4	应收利息	-
5	应收申购款	4,478.48
6	其他应收款	-
7	待摊费用	-

8	其他	-
9	合计	4,478.48

7.12.4 期末持有的处于转股期的可转换债券明细

本基金本报告期末未持有处于转股期的可转换债券。

7.12.5 期末前十名股票中存在流通受限情况的说明

本基金本报告期末前十名股票中不存在流通受限情况。

7.12.6 投资组合报告附注的其他文字描述部分

由于四舍五入的原因，分项之和与合计项可能存在尾差。

§ 8 基金份额持有人信息

8.1 期末基金份额持有人户数及持有人结构

份额单位：份

份额级别	持有人户数 (户)	户均持有的基 金份额	持有人结构			
			机构投资者		个人投资者	
			持有份额	占总份 额比例 (%)	持有份额	占总 份额 比例 (%)
长信先进 装备三个 月持有混 合 A	5,709	72,318.41	30,714,997.72	7.44	382,150,817.58	92.56
长信先进 装备三个 月持有混 合 C	2,349	54,710.27	300,067.50	0.23	128,214,361.35	99.77
合计	8,058	67,185.44	31,015,065.22	5.73	510,365,178.93	94.27

注：对下属分级基金，比例的分母采用各自级别的份额，对合计数，比例的分母采用下属分级基金份额的合计数（即期末基金份额总额）。

8.2 期末基金管理人的从业人员持有本基金的情况

项目	份额级别	持有份额总数（份）	占基金总份额比例（%）
基金管理人所有从业人员持有本基金	长信先进装备三个月持有混合 A	186,849.05	0.05
	长信先进装备三个月持有混合 C	1,000,000.00	0.78
	合计	1,186,849.05	0.22

注：对下属分级基金，比例的分母采用各自级别的份额，对合计数，比例的分母采用下属分级基

金份额的合计数（即期末基金份额总额）。

8.3 期末基金管理人的从业人员持有本开放式基金份额总量区间情况

项目	份额级别	持有基金份额总量的数量区间（万份）
本公司高级管理人员、基金投资和研究部门负责人持有本开放式基金	长信先进装备三个月持有混合 A	10~50
	长信先进装备三个月持有混合 C	>100
	合计	>100
本基金基金经理持有本开放式基金	长信先进装备三个月持有混合 A	0
	长信先进装备三个月持有混合 C	>100
	合计	>100

§ 9 开放式基金份额变动

单位：份

项目	长信先进装备三个月持有混合 A	长信先进装备三个月持有混合 C
基金合同生效日（2021 年 11 月 29 日）基金份额总额	614,840,003.68	169,910,736.36
本报告期期初基金份额总额	469,801,853.86	144,963,598.37
本报告期基金总申购份额	3,186,094.80	2,873,553.10
减：本报告期基金总赎回份额	60,122,133.36	19,322,722.62
本报告期基金拆分变动份额	-	-
本报告期期末基金份额总额	412,865,815.30	128,514,428.85

§ 10 重大事件揭示

10.1 基金份额持有人大会决议

报告期内本基金未召开基金份额持有人大会。

10.2 基金管理人、基金托管人的专门基金托管部门的重大人事变动

10.2.1 基金管理人的重大人事变动

本报告期内，本基金管理人无重大人事变动。

10.2.2 基金托管人的专门基金托管部门的重大人事变动

2024 年 2 月 1 日，基金托管人发布《恒泰证券股份有限公司资产托管部负责人变更公告》，由吴建忠先生担任资产托管部总经理职务，张松先生不再担任资产托管部总经理职务。

10.3 涉及基金管理人、基金财产、基金托管业务的诉讼

本报告期无涉及基金管理人、基金财产、基金托管业务的诉讼。

10.4 基金投资策略的改变

本报告期本基金投资策略未改变。

10.5 为基金进行审计的会计师事务所情况

本报告期本基金未改聘会计师事务所。

10.6 管理人、托管人及其高级管理人员受稽查或处罚等情况

10.6.1 管理人及其高级管理人员受稽查或处罚等情况

本报告期内未发生基金管理人及高级管理人员受稽查或处罚等情形。

10.6.2 托管人及其高级管理人员受稽查或处罚等情况

本报告期内，基金托管人涉及托管业务的部门及其高级管理人员没有受到监管部门稽查或处罚等情况。

10.7 基金租用证券公司交易单元的有关情况

10.7.1 基金租用证券公司交易单元进行股票投资及佣金支付情况

金额单位：人民币元

券商名称	交易单元数量	股票交易		应支付该券商的佣金		备注
		成交金额	占当期股票成交总额的比例 (%)	佣金	占当期佣金总量的比例 (%)	
恒泰证券	2	1,842,725,952.75	100.00	1,361,827.44	100.00	-

注：1、本期租用证券公司交易单元的变更情况

本报告期内本基金租用证券公司交易单元没有变更。

2、专用交易单元的选择标准和程序

根据中国证监会《关于加强证券投资基金监管有关问题的通知》（证监基字【1998】29号）和《关于完善证券投资基金交易席位制度有关问题的通知》（证监基金字【2007】48号）的有关规定，本公司制定了租用证券公司专用交易单元的选择标准和程序。

(1) 选择标准：

- 1) 券商基本面评价（财务状况、经营状况）；
- 2) 券商研究机构评价（报告质量、及时性和数量）；
- 3) 券商每日信息评价（及时性和有效性）；

4) 券商协作表现评价。

(2) 选择程序：

首先根据租用证券公司专用交易单元的选择标准形成《券商服务评价表》，然后根据评分高低进行选择基金专用交易单元。

10.7.2 基金租用证券公司交易单元进行其他证券投资的情况

金额单位：人民币元

券商名称	债券交易		债券回购交易		权证交易	
	成交金额	占当期债券成交总额的比例(%)	成交金额	占当期债券回购成交总额的比例(%)	成交金额	占当期权证成交总额的比例(%)
恒泰证券	-	-	-	-	-	-

10.8 其他重大事件

序号	公告事项	法定披露方式	法定披露日期
1	长信基金管理有限责任公司关于提醒投资者防范不法分子假冒本公司工作人员名义从事诈骗活动的公告	上证报、中国证监会电子披露网站、公司网站	2024-1-19
2	长信先进装备三个月持有期混合型证券投资基金 2023 年第 4 季度报告	中国证监会电子披露网站、公司网站	2024-1-22
3	长信基金管理有限责任公司旗下全部基金 2023 年第四季度报告提示性公告	上证报、中证报、证券时报、证券日报、中国证监会电子披露网站、公司网站	2024-1-22
4	长信基金管理有限责任公司关于旗下基金持有的停牌股票调整估值方法的公告	上证报、中国证监会电子披露网站、公司网站	2024-2-6
5	长信基金管理有限责任公司关于增加华西证券股份有限公司为旗下部分开放式基金代销机构并开通转换、定期定额投资业务及参加申购（含定投申购）费率优惠活动的公告	上证报、中国证监会电子披露网站、公司网站	2024-3-6
6	长信先进装备三个月持有期混合型证券投资基金 2023 年年度报告	中国证监会电子披露网站、公司网站	2024-3-29
7	长信基金管理有限责任公司旗下全部基金 2023 年年度报告提示性公告	上证报、中证报、证券时报、证券日报、中国证监会电子披露网站、公司网站	2024-3-29
8	长信基金管理有限责任公司关于增加中航证券有限公司为旗下部分开放式基金代销机构并开通转换、定期定额投资业务及参加申购（含定投申购）费率优惠活动的公告	上证报、中国证监会电子披露网站、公司网站	2024-4-1

9	长信先进装备三个月持有期混合型证券投资基金 2024 年第 1 季度报告	中国证监会电子披露网站、公司网站	2024-4-22
10	长信基金管理有限责任公司旗下全部基金 2024 年第一季度报告提示性公告	上证报、中证报、证券时报、证券日报、中国证监会电子披露网站、公司网站	2024-4-22
11	长信基金管理有限责任公司关于住所变更的公告	上证报、中国证监会电子披露网站、公司网站	2024-6-15
12	长信基金管理有限责任公司关于暂停海银基金销售有限公司办理旗下基金相关销售业务的公告	上证报、中国证监会电子披露网站、公司网站	2024-6-15
13	长信基金管理有限责任公司关于增加德邦证券有限公司为旗下部分开放式基金代销机构并开通转换、定期定额投资业务及参加申购（含定投申购）费率优惠活动的公告	上证报、中国证监会电子披露网站、公司网站	2024-6-20
14	长信基金管理有限责任公司关于增加麦高证券有限公司为旗下部分开放式基金代销机构并开通转换、定期定额投资业务及参加申购（含定投申购）费率优惠活动的公告	上证报、中国证监会电子披露网站、公司网站	2024-6-24
15	长信基金管理有限责任公司关于增加信达证券股份有限公司为旗下部分开放式基金代销机构并开通转换、定期定额投资业务及参加申购（含定投申购）费率优惠活动的公告	上证报、中国证监会电子披露网站、公司网站	2024-6-25
16	长信基金管理有限责任公司关于旗下部分开放式基金参加汉口银行股份有限公司申购（含定投申购）费率优惠活动的公告	上证报、中国证监会电子披露网站、公司网站	2024-6-26
17	长信先进装备三个月持有期混合型证券投资基金基金产品资料概要更新	中国证监会电子披露网站、公司网站	2024-6-28

§ 11 影响投资者决策的其他重要信息

11.1 报告期内单一投资者持有基金份额比例达到或超过 20%的情况

本基金本报告期内未有单一投资者持有基金份额比例达到或超过 20%的情况。

11.2 影响投资者决策的其他重要信息

本基金本报告期未发生影响投资者决策的其他重要信息。

§ 12 备查文件目录

12.1 备查文件目录

- 1、中国证监会批准设立基金的文件；
- 2、《长信先进装备三个月持有期混合型证券投资基金基金合同》；

- 3、《长信先进装备三个月持有期混合型证券投资基金招募说明书》；
- 4、《长信先进装备三个月持有期混合型证券投资基金托管协议》；
- 5、报告期内在指定报刊上披露的各种公告的原稿；
- 6、长信基金管理有限责任公司营业执照、公司章程及相关资格批复文件。

12.2 存放地点

基金管理人的办公场所。

12.3 查阅方式

长信基金管理有限责任公司网站：<https://www.cxfund.com.cn>。

长信基金管理有限责任公司

2024 年 8 月 30 日