

香港交易及結算所有限公司及香港聯合交易所有限公司對本公告的內容概不負責，對其準確性或完整性亦不發表任何聲明，並明確表示，概不對因本公告全部或任何部份內容而產生或因倚賴該等內容而引致的任何損失承擔任何責任。



中遠海運控股股份有限公司  
**COSCO SHIPPING Holdings Co., Ltd.\***  
(於中華人民共和國註冊成立的股份有限公司)  
(股份代號：1919)

## 海外監管公告

本公告乃根據《香港聯合交易所有限公司證券上市規則》第13.10B條而作出。

以中文隨附之海外監管公告乃本公司於二零二四年八月二十九日在上海證券交易所的網站([www.sse.com.cn](http://www.sse.com.cn))上以中文發佈。

- 1 《中遠海運控股股份有限公司2024年半年度報告摘要》
- 2 《中遠海運控股股份有限公司2024年半年度報告》
- 3 《中遠海運控股股份有限公司2024年中期利潤分配方案的公告》
- 4 《中遠海運控股股份有限公司關於召開2024年半年度業績說明會的公告》
- 5 《中遠海運控股股份有限公司第七屆董事會第七次會議決議公告》
- 6 《中遠海運控股股份有限公司第七屆董事會獨立董事專門會議第一次會議決議》
- 7 《中遠海運控股股份有限公司第七屆監事會第四次會議決議公告》
- 8 《中遠海運控股股份有限公司關於中遠海運集團財務有限責任公司2024年半年度風險持續評估報告》

- 9 《中遠海運控股股份有限公司關於訂造十二艘14,000TEU型甲醇雙燃料動力集裝箱船的公告》
- 10 《中遠海運控股股份有限公司關於提供財務資助展期的公告》

承董事會命  
中遠海運控股股份有限公司  
公司秘書  
肖俊光

中華人民共和國，上海  
二零二四年八月二十九日

於本公告日期，本公司董事為萬敏先生<sup>1</sup> (董事長)、陳揚帆先生<sup>1</sup> (副董事長)、陶衛東先生<sup>1</sup>、張峰先生<sup>1</sup>、余德先生<sup>2</sup>、馬時亨教授<sup>3</sup>、沈抖先生<sup>3</sup>及奚治月女士<sup>3</sup>。

<sup>1</sup> 執行董事

<sup>2</sup> 非執行董事

<sup>3</sup> 獨立非執行董事

\* 僅供識別

公司代码：601919

公司简称：中远海控

**中远海运控股股份有限公司**  
**2024 年半年度报告摘要**

## 第一节 重要提示

- 1.1 本半年度报告摘要来自半年度报告全文，为全面了解本公司的经营成果、财务状况及未来发展规划，投资者应当到 [www.sse.com.cn](http://www.sse.com.cn) 网站仔细阅读半年度报告全文。
- 1.2 本公司董事会、监事会及董事、监事、高级管理人员保证半年度报告内容的真实性、准确性、完整性，不存在虚假记载、误导性陈述或重大遗漏，并承担个别和连带的法律责任。
- 1.3 公司全体董事出席董事会会议。
- 1.4 本半年度报告未经审计。
- 1.5 董事会决议通过的本报告期利润分配预案或公积金转增股本预案

本公司于2024年8月29日召开的第七届董事会第七次会议审议通过了中远海控2024年中期利润分配方案：向全体股东每股派发现金红利人民币0.52元（含税）；按截至2024年6月30日公司总股本15,960,605,965股计算，2024年中期应派发现金红利约人民币83亿元（含税），约为公司2024年上半年实现的归属于上市公司股东净利润的49.20%。如2024年7月初至实施权益分派股权登记日期间公司总股本发生变动，拟维持每股分配金额不变，以实施权益分派股权登记日登记在册的总股数为基准相应调整分配总额。根据公司2023年年度股东大会对2024年中期利润分配事宜的相关授权，本次利润分配方案无需提交股东大会审议。

## 第二节 公司基本情况

### 2.1 公司简介

公司的中文名称	中远海运控股股份有限公司
公司的中文简称	中远海控
公司的外文名称	COSCO SHIPPING Holdings Co., Ltd.
公司的外文名称缩写	COSCO SHIP HOLD
公司的法定代表人	万敏

公司股票简况				
股票种类	股票上市交易所	股票简称	股票代码	变更前股票简称
A股	上海证券交易所	中远海控	601919	中国远洋
H股	香港联合交易所有限公司	中远海控	01919	中国远洋

联系人和联系方式	董事会秘书	证券事务代表
姓名	肖俊光	张月明
电话	(021) 60298619	(021) 60298619
办公地址	上海市东大名路658号	上海市东大名路658号
电子信箱	investor@coscoshipping.com	investor@coscoshipping.com

## 2.2 报告期内公司所属行业及主营业务情况说明

### 集装箱航运市场

#### 1、行业发展情况

2024年上半年，受欧美提前补库存、新兴市场货量增长、红海局势持续发酵等多重因素共同作用影响，集装箱航运市场呈现需求增长、有效供给不足的局面，市场运价水平持续上涨，行业利润较去年下半年有大幅改善。

近年来，全球产业链供应链面临重塑，客户对全球供应链的安全和韧性也提出了更高要求。为了满足不断演变的客户需求，航运公司已逐步将运输服务向两端延伸，打造数字化供应链服务能力，提升自身的价值创造能力。

随着全球绿色监管的日趋严格，集装箱行业绿色低碳化发展驶入快车道。航运公司通过积极订造甲醇等新能源船舶，加速船舶绿色技术改造，构建绿色燃料供应链体系，在中长期内加速脱碳进程。同时，航运公司加速推出一系列绿色数字化供应链产品，在满足客户日益增长的绿色需求的同时，进一步降低自身绿色转型的成本压力。

#### 2、主要业务

中远海控主要通过全资子公司中远海运集运和间接控股子公司东方海外国际，经营国际、国内集装箱运输服务及相关业务。同时，凭借海内外航线网络及多式联运服务优势，强化港航联动，为全球客户提供优质的数字化供应链解决方案。

#### 3、经营模式

作为中国远洋海运集团“建设世界一流航运科技企业”的核心板块，中远海控围绕“以集装箱航运为核心的全球数字化供应链运营和投资平台”的定位，坚持数字化供应链与绿色低碳发展双轮驱动，积极构建“集装箱航运+港口+相关物流”一体化供应链运营体系，完善“投资+建设+运营”一体化发展模式，为客户提供全球数字化供应链解决方案。

#### 4、行业地位

报告期内，中远海控持续发挥旗下集装箱运输服务双品牌协同优势，不断夯实公司全球化发展的领先地位，不断提升公司全球数字化供应链的服务能力，集装箱船队规模继续稳居行业第一梯队。

#### 5、业绩驱动因素

2024年以来，受到市场需求增长、有效供给不足的影响，集运航运市场景气向好，市场运价水平持续上涨。报告期内，中国出口集装箱运价综合指数（CCFI）均值同比大幅上涨。

面对不断变化的市场环境，公司始终秉持“以客户为中心”服务理念，主动融入客户供应链，积极对接客户运输需求，统筹调配资源，不断创新求变，充分发挥科技创新和数字化在供应链体系中的重要作用，为客户提供便捷、高效、差异化的全程物流运输服务，切实为保障全球供应链的稳定畅通贡献力量。

### 码头业务市场

#### 1、行业发展情况

宏观经济运行情况以及对外贸易发展状况与码头业务市场关系密切，2024年以来，中国经济延续回升向好态势，在欧美央行降息预期影响下，世界贸易处于回暖阶段，随着外需改善以及稳外贸政策持续加力，中国货物贸易进出口规模再创新高，走势持续向好。据海关总署统计，上半年，中国货物贸易进出口总值人民币 21.17 万亿元，同比增长 6.1%。其中，出口金额人民币 12.13 万亿元，同比增长 6.9%；进口金额人民币 9.04 万亿元，同比增长 5.2%。

随着宏观政策效应的持续释放、外需回暖以及新质生产力的加速发展，为推动中国经济持续回升向好作出积极贡献。中远海运港口的全球码头网络具备高效链接能力，持续发挥与母公司双品牌及海洋联盟协同优势，上半年实现总吞吐量同比增长 8.2%。未来，随着中国持续推进高水平对外开放，出口结构有望进一步优化，对欧美等传统市场进出口回暖的同时，对东盟、拉美等新

兴市场贸易往来日益紧密，为港口行业发展带来重大机遇。

## 2、主要业务

中远海控主要通过中远海运港口从事集装箱和散杂货码头的装卸和堆存业务。中远海运港口的码头组合遍布中国沿海的五大港口群及长江中下游、欧洲、地中海、中东、东南亚、南美洲及非洲等主要海外枢纽港。

## 3、经营模式

以参、控股或独资的形式成立码头公司，组织开展相关业务的建设、营销、生产和管理工作，获取经营收益。

## 4、行业地位

报告期内，中远海运港口是全球领先的港口物流服务商，致力于不断完善全球资源布局，关注在新兴市场、区域市场和第三国市场的布局机会，增强码头资产组合的区域多元化，从而能够为航运公司提供低成本、高效率的一揽子码头服务以推进码头箱量和收入的双提升。根据德路里最新发布的《全球集装箱码头运营商年度回顾与预测》报告分析，中远海运港口按权益吞吐量排名世界第三。

## 5、业绩驱动因素

主要业绩驱动因素有：提升码头运营效率，加强成本管控，提高利润水平；加强商务营销力度，提升服务质量，挖掘货源增量空间；积极寻找在新兴市场、区域市场和第三国市场关键枢纽港，以及码头后方核心供应链资源的投资发展机会，加强经营创效能力。

## 2.3 主要财务数据及财务指标

单位：元 币种：人民币

主要会计数据	本报告期末	上年度末	本报告期末比上年度末增减(%)
总资产	467,117,979,399.65	462,429,380,596.11	1.01
归属于上市公司股东的净资产	210,482,326,238.18	196,115,256,820.06	7.33
	本报告期 (1-6月)	上年同期	本报告期比上年同期增减(%)
营业收入	101,201,055,323.39	91,842,797,122.54	10.19
归属于上市公司股东的净利润	16,870,079,708.94	16,560,637,400.99	1.87
归属于上市公司股东的扣除非经常性损益的净利润	16,819,984,707.62	16,520,247,874.66	1.81
经营活动产生的现金流量净额	22,638,495,726.31	13,261,606,271.27	70.71
主要财务指标	本报告期 (1-6月)	上年同期	本报告期比上年同期增减(%)
加权平均净资产收益率(%)	8.23	7.85	增加0.38个百分点
基本每股收益(元/股)	1.05	1.03	1.94
稀释每股收益(元/股)	1.05	1.02	2.94

## 2.4 前 10 名股东持股情况表

单位：股

截至报告期末股东总数(户)	367,738				
截至报告期末表决权恢复的优先股股东总数(户)	不适用				
前 10 名股东持股情况					
股东名称	股东性质	持股比例(%)	持股数量	持有有限售条件的	质押、标记或冻结的股

				股份数量	份数量	
中国远洋运输有限公司	国有法人	37.12	5,924,873,037	0	无	
HKSCC Nominees Limited	境外法人	19.98	3,189,540,362	0	无	
上海汽车工业（集团）有限公司	国有法人	5.04	804,700,000	0	无	
中国远洋海运集团有限公司	国有法人	4.42	704,746,860	0	无	
香港中央结算有限公司	境外法人	3.01	480,749,381	0	无	
中国证券金融股份有限公司	国有法人	2.34	373,927,475	0	无	
国新投资有限公司	国有法人	1.20	192,093,037	0	无	
中国工商银行—上证 50 交易型开放式指数证券投资基金	其他	0.64	102,457,942	0	无	
中国工商银行股份有限公司—华泰柏瑞沪深 300 交易型开放式指数证券投资基金	其他	0.47	75,148,692	0	无	
交通银行股份有限公司—易方达上证 50 指数增强型证券投资基金	其他	0.44	70,024,100	0	无	
上述股东关联关系或一致行动的说明	中国远洋运输有限公司为中国远洋海运集团有限公司全资子公司，其他未知。					
表决权恢复的优先股股东及持股数量的说明	不适用					

注：

截至报告期末，中国远洋海运直接持有公司 704,746,860 股 A 股，通过其全资子公司中国远洋运输有限公司间接持有公司 5,924,873,037 股 A 股，通过其全资附属公司 Peaktrade Investments Limited 间接持有公司 221,672,000 股 H 股，通过其全资附属公司中远海运（香港）有限公司间接持有公司 158,328,000 股 H 股；中国远洋海运集团直接及间接持有的公司股份共计 7,009,619,897 股，约占公司截至 2024 年 6 月 30 日总股本的 43.92%。

## 2.5 截至报告期末的优先股股东总数、前 10 名优先股股东情况表

适用 不适用

## 2.6 控股股东或实际控制人变更情况

适用 不适用

## 2.7 在半年度报告批准报出日存续的债券情况

适用 不适用

## 第三节 管理层讨论与分析

### 3.1 经营情况讨论与分析

2024 年上半年，受欧美提前补库存、新兴市场货量增长、红海局势持续发酵等多重因素叠加影响，全球集装箱航运市场呈现出有效运力供给偏紧、需求增长、供应链紧张的态势。面对全球

经贸形势的复杂多变，本集团坚持以自身发展的确定性应对外部环境的不确定性，持续强化对市场的精准研判和前瞻分析，积极在传统赛道上“以稳提效”，在数字智能和绿色低碳新赛道上“以进求新”，不断增强全球供应链韧性，有效提升核心竞争力，大力推动服务品牌升级，实现了提质增效和转型发展的同向发力、齐头并进，并取得了较好的经营业绩。

报告期内，本集团集装箱业务板块实现货运量 1,245.95 万标准箱，同比增长 9.34%；码头业务板块总吞吐量为 6,985.85 万标准箱，同比增长 8.19%。实现营业收入 1,012.01 亿元，同比增长 10.19%；归属于上市公司股东的净利润 168.7 亿元，同比增加 3.09 亿元。

截至报告期末，资产负债率较期初下降约 2.5 个百分点至 44.9%，现金及现金等价物余额 1,723.5 亿元，报告期内经营活动现金净流入 226.38 亿元。本集团在推动自身高质量发展的同时，进一步提升了股东价值创造能力。公司董事会审议通过了中远海控 2024 年中期利润分配方案，决定向全体股东每股派发 2024 年中期现金红利 0.52 元（含税）。按截至 2024 年 6 月 30 日公司总股本 15,960,605,965 股计算，2024 年中期应派发现金红利约 83 亿元（含税），约为公司 2024 年上半年实现的归属于上市公司股东净利润的 49.20%。报告期内，本集团正式入选富时中国 A50 指数，品牌价值和投资价值都受到资本市场的高度认可。报告期内，本集团不仅有效平抑了市场周期性波动的影响，更在高质量发展中取得了显著成效。

#### 一是全球布局开启提速进阶模式。

报告期内，本集团加快实施船队结构优化，5 艘 24,188 TEU 节能型船舶和 3 艘 14,100 TEU 拉美极限型船舶先后交付，并分别投入亚欧主干航线和南美新兴市场航线。截至报告期末，本集团自营集装箱船队运力规模达 324 万标准箱，较期初增长 6.5%，船队规模继续保持在行业第一梯队。在此基础上，我们积极发挥规模优势，持续推进航线的全球均衡布局。一方面，我们成功推动海洋联盟合作期限延长至 2032 年，并于 3 月发布 DAY 8 航线新产品，进一步巩固传统市场优势，另一方面，我们接续开辟美东-南美西航线、洋浦至阿布扎比直航航线，升级中越、东非航线，成功实现天津直航南美东、大连直航墨西哥，在新兴市场开拓上实现多项突破，为全球客户更有成效地降低物流成本，构建更安全、稳定、高效的供应链体系奠定了稳固的基石。

#### 二是全链服务呈现迭代升级态势。

本集团始终不遗余力地打造“集装箱航运+港口+相关物流”一体化的全球数字化供应链服务生态。在资源能力建设方面，我们加速搭建北美、欧洲、东南亚、南美、日本、非洲、澳洲等地区的投资及运营平台，并围绕客户的物流仓储需求，有序推进一批供应链重点项目的实施。同时，我们依托比雷埃夫斯港、阿布扎比港、天津港 TCT 等码头配套资源建设，不断提升区域服务辐射能力。在拓宽海铁联运通道方面，报告期内，我们不仅成功开启拉扎罗-墨西哥城包列运输服务，实现了墨西哥铁路货运干线与全球航线的无缝衔接，还开通武汉-厦门-欧洲铁海联运通道，为中部地区链接全球贸易提供更便捷的出运方式，目前，中远海控累计开通 550 条内外贸海铁联运通道。在产品能力建设方面，报告期内我们迭代推出“随心配”动态打包产品、“全球易”第三国系列产品、“海铁通”等系列全链组合产品。现已累计推出 30 个组合产品，广泛覆盖全球 90 多个国家和地区，更好地拓展了服务范围与内涵，有效丰富了全球供应链产品数量和形态。报告期内，本集团实现除海运以外的供应链收入 198.93 亿元，同比增长 17.28%。

#### 三是数实融合引领新质发展风尚。



本集团以数智化建设与现代化产业体系深度融合，加速推动“航线产品”向“数字化供应链产品”跃迁。2024年以来，区块链电子提单累计签发超过13万票，在同类平台中保持领先，无纸化放货在更多的码头获得推广，危险品核心信息区块链项目完成货物运输鉴定证书上链，双品牌IBOX设备新箱安装率达到100%，应用智能调箱系统调箱相比系统上线前节省调箱成本达到16.8%，MY REEFER冷链智能管理平台Smart PTI覆盖区域向澳洲和东南亚延伸。海运、码头、拖车、仓储、报关等全链路资源智能化、可视化管理，为包括锂电池、光伏、跨境电商等在内的客户提供从标准化到个性化的全链解决方案。报告期内，本集团上述三类货物的货运量继续保持较高增速，同比分别增长22.8%、27.6%和61.3%。此外，面对全球供应链的持续紧张的局面，本集团为广大客户，特别是中小客户提供全流程在线服务，悉心构建起稳定、高效、多元化的供应链服务保障矩阵。

#### 四是低碳转型蓄足绿色崛起动能。

本集团顺应绿色、低碳、智能航运业发展新趋势，持续推进船队和码头绿色低碳转型。2024年以来，本集团密切关注IMO公约和欧盟环保新规政策要求，全力推进公司船队履约和节能减排工作。在稳步推进12艘24,000TEU型甲醇双燃料动力船舶建造的同时，本集团于2024年上半年又签署了8艘船舶甲醇双燃料动力改造合同，并持续推进船队改建造计划、生物燃油试点、绿色燃料供应链建设。旗下港口板块大力推进分布式太阳能应用、风能应用、绿色智能照明应用，并积极推广岸电常态化使用，1-6月累计使用岸电同比增长170%。此外，为满足客户对于气候友好型货运的需求，本集团依托GSBN区块链平台，向客户颁发了首张Hi-Eco绿色航运证书，打造了绿色低碳转型的行业生态示范效应。

展望2024年后半程，全球经济呈现缓慢复苏态势，集装箱航运市场形势谨慎乐观，既有地缘政治形势复杂严峻、全球经贸格局深刻调整、市场新增运力集中交付、绿色低碳转型导致履约成本增加等挑战，也有欧美等传统市场逐步回暖、新兴市场贸易保持加速度、集运市场需求稳步增长、产业链合作更趋紧密等机遇。未来，中远海控将继续聚焦中远海运集团“加快打造世界一流航运科技企业”的愿景，围绕自身“以集装箱航运为核心的全球数字化供应链运营和投资平台”的定位，积极推动供应链生态创新、智能互联生态创新、绿色低碳生态创新，着力以科技创新催生新发展模式、新增长动能，以新质生产力更好赋能高质量发展，从而为客户提供更优质的服务，为股东创造更大的价值。

### 3.2 主要业务分析

#### 财务报表相关科目变动分析表

单位：元 币种：人民币

科目	本期数	上年同期数	变动比例(%)
营业收入	101,201,055,323.39	91,842,797,122.54	10.19
营业成本	77,463,252,021.57	71,472,999,681.03	8.38
财务费用	-1,685,874,087.42	-4,266,828,915.32	60.49
经营活动产生的现金流量净额	22,638,495,726.31	13,261,606,271.27	70.71
投资活动产生的现金流量净额	-10,356,231,677.56	-12,273,282,879.63	15.62
筹资活动产生的现金流量净额	-21,498,052,074.33	-41,196,977,308.56	47.82

营业收入变动原因说明：2024年上半年本集团营业收入1,012.01亿元，同比增加93.58亿

元，增幅 10.19%。集装箱航运业务收入 974.77 亿元，同比增加 91.90 亿元，增幅 10.41%（其中：中远海运集运 674.36 亿元，同比增加 75.65 亿元，增幅 12.64%）；中远海运港口码头业务收入 50.91 亿元，同比增加 2.40 亿元，增幅 4.95%。

**营业成本变动原因说明：**2024 年上半年本集团营业成本 774.63 亿元，同比增加 59.90 亿元，增幅 8.38%。集装箱航运业务成本 751.98 亿元，同比增加 58.80 亿元，增幅 8.48%（其中：中远海运集运 515.33 亿元，同比增加 44.73 亿元，增幅 9.50%）；中远海运港口码头业务成本 35.95 亿元，同比增加 1.84 亿元，增幅 5.38%。

**财务费用变动原因说明：**2024 年上半年本集团财务费用为净收益 16.86 亿元，同比减少净收益 25.81 亿元，净收益降幅 60.49%。主要是报告期内利息收入和汇兑净收益同比减少所致。

**经营活动产生的现金流量净额变动原因说明：**2024 年上半年本集团经营活动现金净流入 226.38 亿元，同比增加净流入 93.77 亿元，增幅 70.71%。主要是本集团有关境内单位当季支付上季所得税，2023 年 4 季度集装箱航运业务效益同比 2022 年 4 季度明显下降，使得 2024 年 1 季度支付的企业所得税费用同比大幅减少。

**投资活动产生的现金流量净额变动原因说明：**2024 年上半年本集团投资活动现金净流出 103.56 亿元，同比减少净流出 19.17 亿元。报告期内本集团对外股权投资支付的现金同比有所减少，收到联营及合营单位现金分红同比有所增加，船舶建造、集装箱建造、码头建设支付的现金同比有所增加。

**筹资活动产生的现金流量净额变动原因说明：**2024 年上半年本集团筹资活动现金净流出 214.98 亿元，同比减少净流出 196.99 亿元。报告期内本集团归还借款支付的现金同比有所增加，分配股利支付的现金同比有所减少。

### 3.3 集装箱航运业务、码头业务相关情况

#### A、主营业务分行业情况

单位:元 币种:人民币

主营业务分行业情况						
分行业	营业收入	营业成本	毛利率 (%)	营业收入比上年同期增减 (%)	营业成本比上年同期增减 (%)	毛利率比上年同期增减 (%)
集装箱航运业务	97,477,271,203.56	75,197,937,305.03	22.86	10.41	8.48	1.37
码头业务	5,091,134,631.14	3,594,982,414.23	29.39	4.95	5.38	-0.29
小计	102,568,405,834.70	78,792,919,719.26	23.18	10.13	8.34	1.27
分部间抵销	-1,367,350,511.31	-1,329,667,697.69				
合计	101,201,055,323.39	77,463,252,021.57	23.46	10.19	8.38	1.28

## B、主营业务分地区情况

单位:元 币种:人民币

主营业务分地区情况						
分地区	营业收入	营业成本	毛利率 (%)	营业收入比上年同期增减 (%)	营业成本比上年同期增减 (%)	毛利率比上年同期增减 (%)
集装箱航运业务	97,477,271,203.56			10.41		
其中: 美洲地区	27,965,754,934.09			34.89		
欧洲地区	21,448,119,812.82			8.53		
亚太地区	23,852,076,694.19			1.06		
中国大陆	10,848,953,983.89			7.29		
其他国际地区	13,362,365,778.57			-5.09		
码头业务	5,091,134,631.14			4.95		
其中: 欧洲地区	2,270,429,411.14			0.52		
亚太地区	258,449,463.32			15.89		
中国大陆	2,542,887,804.70			8.13		
其他国际地区	19,367,951.98			10.74		
分部间抵销	-1,367,350,511.31					
收入合计	101,201,055,323.39			10.19		

主营业务分行业、分产品、分地区情况的说明

√适用 □不适用

①本集团集装箱航运业务属于全球承运，公司的客户、起运地、目的地处于不同的国家和地区，因此难以分地区披露营业成本情况。

②集装箱航运所产生的运费收入是按集装箱航运业务的航线分地区，地区与航线的对应关系如下：

地区	航线
美洲地区	跨太平洋
欧洲地区	亚欧（包括地中海）
亚太地区	亚洲区内（包括澳洲）
中国大陆	中国大陆
其他国际地区	其他国际（包括大西洋）

③船舶代理、货物代理等集装箱航运相关业务收入、码头业务收入按开展业务各公司所在地划分地区。

### C、成本分行业情况表

单位：元 币种：人民币

分行业情况							
分行业	成本构成项目	本期金额	本期占总成本比例 (%)	上年同期金额	上年同期占总成本比例 (%)	本期金额较上年同期变动比例 (%)	情况说明
集装箱航运业务	设备及货物运输成本	35,167,508,532.83	45.40	28,651,506,281.36	40.09	22.74	
	航程成本	18,392,111,632.45	23.74	18,574,009,593.12	25.99	-0.98	
	船舶成本	15,008,820,671.40	19.38	16,807,146,970.36	23.52	-10.70	
	其他业务成本	6,629,496,468.35	8.56	5,285,590,596.78	7.40	25.43	
	小计	75,197,937,305.03	97.08	69,318,253,441.62	96.99	8.48	
码头业务	小计	3,594,982,414.23	4.64	3,411,407,509.91	4.77	5.38	
分部间抵销		-1,329,667,697.69		-1,256,661,270.50			
营业成本合计		77,463,252,021.57	100.00	71,472,999,681.03	100.00	8.38	

### D、集装箱航运业务

#### (1) 货运量

本集团货运量（标准箱）

航线	本期	上年同期	同比增减 (%)
跨太平洋	2,285,145	2,106,765	8.47
亚欧（包括地中海）	1,874,775	2,202,295	-14.87
亚洲区内（包括澳洲）	4,272,529	3,784,423	12.90
其他国际（包括大西洋）	1,409,782	1,292,017	9.11
中国大陆	2,617,312	2,009,828	30.23
合计	12,459,543	11,395,328	9.34

其中：本集团所属中远海运集运货运量（标准箱）

航线	本期	上年同期	同比增减 (%)
跨太平洋	1,312,001	1,175,796	11.58
亚欧（包括地中海）	1,164,821	1,390,641	-16.24
亚洲区内（包括澳洲）	2,527,175	2,183,511	15.74
其他国际（包括大西洋）	1,161,589	1,035,336	12.19
中国大陆	2,617,312	2,009,828	30.23
合计	8,782,898	7,795,112	12.67

## (2) 分航线收入

本集团航线收入（人民币千元）

航线	本期	上年同期	同比增减（%）
跨太平洋	27,731,163	20,307,433	36.56
亚欧（包括地中海）	20,299,731	18,469,693	9.91
亚洲区内（包括澳洲）	23,327,346	22,964,799	1.58
其他国际（包括大西洋）	13,291,789	14,075,354	-5.57
中国大陆	5,739,137	5,719,036	0.35
合计	90,389,166	81,536,315	10.86

其中：本集团所属中远海运集运航线收入（人民币千元）

航线	本期	上年同期	同比增减（%）
跨太平洋	15,970,518	11,269,952	41.71
亚欧（包括地中海）	13,596,493	12,738,943	6.73
亚洲区内（包括澳洲）	14,667,857	13,768,973	6.53
其他国际（包括大西洋）	11,534,075	11,137,540	3.56
中国大陆	5,818,640	5,799,518	0.33
合计	61,587,583	54,714,926	12.56

本集团航线收入（折算美元千元）

航线	本期	上年同期	同比增减（%）
跨太平洋	3,903,653	2,914,134	33.96
亚欧（包括地中海）	2,857,547	2,650,417	7.81
亚洲区内（包括澳洲）	3,283,738	3,295,468	-0.36
其他国际（包括大西洋）	1,871,055	2,019,825	-7.37
中国大陆	807,886	820,686	-1.56
合计	12,723,879	11,700,530	8.75

其中：本集团所属中远海运集运航线收入（折算美元千元）

航线	本期	上年同期	同比增减（%）
跨太平洋	2,248,134	1,617,248	39.01
亚欧（包括地中海）	1,913,948	1,828,049	4.70
亚洲区内（包括澳洲）	2,064,761	1,975,859	4.50
其他国际（包括大西洋）	1,623,626	1,598,246	1.59
中国大陆	819,076	832,236	-1.58
合计	8,669,545	7,851,638	10.42

### (3) 主要效益指标

本集团集装箱航运业务主要效益指标完成情况（人民币千元）

项目	本期	上年同期	同比增减
集装箱航运业务收入	97,477,271	88,287,136	9,190,135
其中：除海运以外的供应链收入	19,893,247	16,962,176	2,931,071
息税前利润（EBIT）	20,851,364	20,775,332	76,032
息税前利润率（EBIT margin）	21.39%	23.53%	减少 2.14 个百分点
净利润	16,330,539	16,779,621	-449,082

其中：本集团所属中远海运集运集装箱航运业务主要效益指标完成情况（人民币千元）

项目	本期	上年同期	同比增减
集装箱航运业务收入	67,435,833	59,870,392	7,565,441
其中：除海运以外的供应链收入	13,205,841	10,464,607	2,741,234
息税前利润（EBIT）	14,535,839	12,764,453	1,771,386
息税前利润率（EBIT margin）	21.56%	21.32%	增加 0.24 个百分点
净利润	10,174,796	8,861,445	1,313,351

本集团集装箱航运业务主要效益指标完成情况（折算美元千元）

项目	本期	上年同期	同比增减
集装箱航运业务收入	13,721,656	12,669,279	1,052,377
其中：除海运以外的供应链收入	2,800,328	2,434,087	366,241
国际航线单箱收入（美元/标准箱）	1,210.70	1,159.22	51.48
息税前利润（EBIT）	2,935,200	2,981,278	-46,078
净利润	2,298,813	2,407,890	-109,077

其中：本集团所属中远海运集运集装箱航运业务主要效益指标完成情况（折算美元千元）

项目	本期	上年同期	同比增减
集装箱航运业务收入	9,492,790	8,591,452	901,338
其中：除海运以外的供应链收入	1,858,957	1,501,680	357,277
国际航线单箱收入（美元/标准箱）	1,273.27	1,213.32	59.95
息税前利润（EBIT）	2,046,177	1,831,710	214,467
净利润	1,432,283	1,271,625	160,658

#### 备注：

“除海运以外的供应链收入”，是指除双品牌海运收入以外的集装箱航运相关供应链收入，其中包含双品牌提单条款内的非海运费收入。为更完整反映本指标数据，报告期内本集团进一步优化调整统计方法，将之前全部列为海运费收入的全程包干合约（THROUGH RATE 合约）中的非海运供应链收入合理拆分出来，并同步调整上年同期数。

以上分航线收入及主要效益指标美元折算人民币参考平均汇率：2024 年上半年 7.1039；2023 年上半年 6.9686。

## E、码头业务

2024 年上半年中远海运港口总吞吐量 6,985.85 万标准箱，同比上升 8.19%。其中：控股码头 1,591.42 万标准箱，同比上升 8.03%；参股码头 5,394.43 万标准箱，同比上升 8.23%。

本集团所属中远海运港口集装箱码头总吞吐量

码头所在区域	本期 (标准箱)	上年同期 (标准箱)	同比增减 (%)
环渤海湾地区	24,360,269	22,515,008	8.20
长江三角洲地区	8,054,930	7,059,244	14.10
东南沿海地区及其他	2,930,560	2,777,699	5.50
珠江三角洲地区	13,669,963	12,744,315	7.26
西南沿海地区	4,320,100	3,607,500	19.75
海外地区	16,522,679	15,869,106	4.12
总计	69,858,501	64,572,872	8.19
其中：控股码头	15,914,213	14,731,490	8.03
参股码头	53,944,288	49,841,382	8.23

报告期内公司经营情况的重大变化，以及报告期内发生的对公司经营情况有重大影响和预计未来会有重大影响的事项

适用 不适用

## 第四节 重要事项

公司应当根据重要性原则，说明报告期内公司经营情况的重大变化，以及报告期内发生的对公司经营情况有重大影响和预计未来会有重大影响的事项

适用 不适用

公司代码：601919

公司简称：中远海控

# 中远海运控股股份有限公司 2024 年半年度报告



## 重要提示

一、本公司董事会、监事会及董事、监事、高级管理人员保证半年度报告内容的真实性、准确性、完整性，不存在虚假记载、误导性陈述或重大遗漏，并承担个别和连带的法律责任。

二、公司全体董事出席董事会会议。

三、本半年度报告未经审计。

四、公司董事长万敏、执行董事及总经理陶卫东、总会计师郑琦及会计机构负责人徐宏伟声明：保证半年度报告中财务报告的真实、准确、完整。

### 五、董事会决议通过的本报告期利润分配预案或公积金转增股本预案

本公司于2024年8月29日召开的第七届董事会第七次会议审议通过了中远海控2024年中期利润分配方案：向全体股东每股派发现金红利人民币0.52元（含税）；按截至2024年6月30日公司总股本15,960,605,965股计算，2024年中期应派发现金红利约人民币83亿元（含税），约为公司2024年上半年实现的归属于上市公司股东净利润的49.20%。如2024年7月初至实施权益分派股权登记日期间公司总股本发生变动，拟维持每股分配金额不变，以实施权益分派股权登记日登记在册的总股数为基准相应调整分配总额。根据公司2023年年度股东大会对2024年中期利润分配事宜的相关授权，本次利润分配方案无需提交股东大会审议。

### 六、前瞻性陈述的风险声明

适用 不适用

公司半年度报告中涉及的未来计划等前瞻性陈述，不构成公司对投资者的实质承诺，请投资者注意投资风险。

### 七、是否存在被控股股东及其他关联方非经营性占用资金情况

否

### 八、是否存在违反规定决策程序对外提供担保的情况

否

### 九、是否存在半数以上董事无法保证公司所披露半年度报告内容的真实性、准确性和完整性

否

### 十、重大风险提示

请投资者关注本报告第三节管理层讨论与分析中的“可能面对的风险”部分。

十一、 其他

适用 不适用

## 目录

第一节	释义.....	5
第二节	公司简介和主要财务指标.....	5
第三节	管理层讨论与分析.....	8
第四节	公司治理.....	23
第五节	环境与社会责任.....	26
第六节	重要事项.....	29
第七节	股份变动及股东情况.....	43
第八节	优先股相关情况.....	48
第九节	债券相关情况.....	48
第十节	财务报告.....	49

备查文件目录	(一) 载有法定代表人、主管会计工作负责人、会计机构负责人（会计主管人员）签名并盖章的财务报表。
	(二) 载有会计师事务所盖章、注册会计师签名并盖章的审阅报告原件。
	(三) 报告期内在中国证监会指定媒体上公开披露过的所有公司文件的正本及公告的原稿。

## 第一节 释义

在本报告书中，除非文义另有所指，下列词语具有如下含义：

常用词语释义		
公司、本公司、中远海控	指	中远海运控股股份有限公司
本集团	指	中远海控及其所属公司
中国远洋海运	指	中国远洋海运集团有限公司
中国远洋海运集团	指	中国远洋海运及其所属公司
中远	指	中国远洋运输有限公司（本公司控股股东，前称“中国远洋运输（集团）总公司”，中国远洋海运全资子公司）
中远集团	指	中远及其所属公司
中海	指	中国海运集团有限公司（前称“中国海运（集团）总公司”，中国远洋海运全资子公司）
中远海运集运	指	中远海运集装箱运输有限公司，本公司全资子公司
东方海外国际	指	东方海外（国际）有限公司，本公司间接控股子公司，于香港联交所上市，股票代码：00316
中远海运港口	指	中远海运港口有限公司，本公司间接控股子公司，于香港联交所上市，股票代码：01199
东方海外货柜	指	东方海外货柜航运有限公司，东方海外国际全资子公司
泛亚航运	指	上海泛亚航运有限公司，本公司间接控股子公司
标准箱	指	符合国际标准化组织采纳标准的二十尺集装箱
海洋联盟	指	联盟成员为中远海运集运、东方海外货柜、法国达飞海运集团公司、长荣海运股份有限公司，旨在提供优质的服务和广泛的覆盖面。
GSBN	指	全球航运商业网络（Global Shipping Business Network），由公司下属中远海运集运、东方海外货柜、中远海运港口及其他 5 家国际知名班轮公司和港口运营方共同发起，旨在借助于区块链技术，支持和促进全球贸易各参与方之间的可信交易、无缝合作和数字化转型。
无纸化放货	指	基于区块链电子提单技术，为客户提供的一种无纸化、高效和透明的解决方案，通过消除对纸张的需求，简化数据交换，有效缩减了进口业务各相关方的操作时间，将货物单证流转的时间从几天缩短至几小时。该项应用已在中国、东南亚、欧洲和南美洲部署。
双品牌	指	“中远海运集运”和“东方海外货柜”两个集装箱运输服务品牌。

## 第二节 公司简介和主要财务指标

### 一、公司信息

公司的中文名称	中远海运控股股份有限公司
公司的中文简称	中远海控
公司的外文名称	COSCO SHIPPING Holdings Co., Ltd.
公司的外文名称缩写	COSCO SHIP HOLD
公司的法定代表人	万敏

## 二、 联系人和联系方式

	董事会秘书	证券事务代表
姓名	肖俊光	张月明
联系地址	上海市东大名路 658 号	上海市东大名路 658 号
电话	(021) 60298619	(021) 60298619
传真	(021) 60298618	(021) 60298618
电子信箱	investor@coscoshipping.com	investor@coscoshipping.com

## 三、 基本情况变更简介

公司注册地址	天津自贸试验区（空港经济区）中心大道与东七道交口远航商务中心 12 号楼二层
公司注册地址的历史变更情况	1、2007 年 1 月，公司注册地址由“北京市复兴门内大街 158 号远洋大厦 12 楼”，变更为“天津市天津港保税区通达广场 1 号 3 层”；2、2013 年 6 月，公司注册地址变更为“天津市天津空港经济区中心大道与东七道交口远航商务中心 12 号楼二层”。详见相关公告，公告编号：临 2013-024；3、2016 年 11 月，公司注册地址变更为“天津自贸试验区（空港经济区）中心大道与东七道交口远航商务中心 12 号楼二层”。详见相关公告，公告编号：临 2016-063。
公司办公地址	上海市东大名路 658 号
公司办公地址的邮政编码	200080
公司网址	http://hold.coscoshipping.com
电子信箱	investor@coscoshipping.com
报告期内变更情况查询索引	不适用

## 四、 信息披露及备置地点变更情况简介

公司选定的信息披露报纸名称	上海证券报、中国证券报、证券时报、证券日报
登载半年度报告的网站地址	www.sse.com.cn
公司半年度报告备置地点	上海市东大名路 658 号 8 楼
报告期内变更情况查询索引	不适用

## 五、 公司股票简况

股票种类	股票上市交易所	股票简称	股票代码	变更前股票简称
A股	上海证券交易所	中远海控	601919	中国远洋
H股	香港联合交易所有限公司	中远海控	01919	中国远洋

## 六、 其他有关资料

适用 不适用

## 七、公司主要会计数据和财务指标

## (一) 主要会计数据

单位：元 币种：人民币

主要会计数据	本报告期 (1-6月)	上年同期	本报告期比上年同期增减(%)
营业收入	101,201,055,323.39	91,842,797,122.54	10.19
归属于上市公司股东的净利润	16,870,079,708.94	16,560,637,400.99	1.87
归属于上市公司股东的扣除非经常性损益的净利润	16,819,984,707.62	16,520,247,874.66	1.81
经营活动产生的现金流量净额	22,638,495,726.31	13,261,606,271.27	70.71
	本报告期末	上年度末	本报告期末比上年度末增减(%)
归属于上市公司股东的净资产	210,482,326,238.18	196,115,256,820.06	7.33
总资产	467,117,979,399.65	462,429,380,596.11	1.01

## (二) 主要财务指标

主要财务指标	本报告期 (1-6月)	上年同期	本报告期比上年同期增减(%)
基本每股收益(元/股)	1.05	1.03	1.94
稀释每股收益(元/股)	1.05	1.02	2.94
扣除非经常性损益后的基本每股收益(元/股)	1.05	1.03	1.94
加权平均净资产收益率(%)	8.23	7.85	增加0.38个百分点
扣除非经常性损益后的加权平均净资产收益率(%)	8.20	7.83	增加0.37个百分点

公司主要会计数据和财务指标的说明

适用 不适用

## 八、境内外会计准则下会计数据差异

适用 不适用

## 九、非经常性损益项目和金额

适用 不适用

单位：元 币种：人民币

非经常性损益项目	金额	附注(如适用)
非流动性资产处置损益，包括已计提资产减值准备的冲销部分	62,401,669.07	
计入当期损益的政府补助，但与公司正常经营业务密切相关、符合国家政策规定、按照确定的标准享有、对公司损益产生持续影响的政府补助除外	19,080,216.65	
除同公司正常经营业务相关的有效套期保值业务外，非金融企业持有金融资产和金融负债产生的公允价值变动损益以及处置金融资产和金融负债产生的损益	14,213,021.40	
除上述各项之外的其他营业外收入和支出	-8,529,232.84	
减：所得税影响额	4,500,770.97	

非经常性损益项目	金额	附注（如适用）
少数股东权益影响额（税后）	32,569,901.99	
合计	50,095,001.32	

对公司将《公开发行证券的公司信息披露解释性公告第1号——非经常性损益》未列举的项目认定为的非经常性损益项目且金额重大的，以及将《公开发行证券的公司信息披露解释性公告第1号——非经常性损益》中列举的非经常性损益项目界定为经常性损益的项目，应说明原因。  
适用 不适用

## 十、其他

适用 不适用

## 第三节 管理层讨论与分析

### 一、报告期内公司所属行业及主营业务情况说明

#### 集装箱航运市场

##### 1、行业发展情况

2024年上半年，受欧美提前补库存、新兴市场货量增长、红海局势持续发酵等多重因素共同作用影响，集装箱航运市场呈现需求增长、有效供给不足的局面，市场运价水平持续上涨，行业利润较去年下半年有大幅改善。

近年来，全球产业链供应链面临重塑，客户对全球供应链的安全和韧性也提出了更高要求。为了满足不断演变的客户需求，航运公司已逐步将运输服务向两端延伸，打造数字化供应链服务能力，提升自身的价值创造能力。

随着全球绿色监管的日趋严格，集装箱行业绿色低碳化发展驶入快车道。航运公司通过积极订造甲醇等新能源船舶，加速船舶绿色技术改造，构建绿色燃料供应链体系，在中长期内加速脱碳进程。同时，航运公司加速推出一系列绿色数字化供应链产品，在满足客户日益增长的绿色需求的同时，进一步降低自身绿色转型的成本压力。

##### 2、主要业务

中远海控主要通过全资子公司中远海运集运和间接控股子公司东方海外国际，经营国际、国内集装箱运输服务及相关业务。同时，凭借海内外航线网络及多式联运服务优势，强化港航联动，为全球客户提供优质的数字化供应链解决方案。

##### 3、经营模式

作为中国远洋海运集团“建设世界一流航运科技企业”的核心板块，中远海控围绕“以集装箱航运为核心的全球数字化供应链运营和投资平台”的定位，坚持数字化供应链与绿色低碳发展双轮驱动，积极构建“集装箱航运+港口+相关物流”一体化供应链运营体系，完善“投资+建设+运营”一体化发展模式，为客户提供全球数字化供应链解决方案。

##### 4、行业地位

报告期内，中远海控持续发挥旗下集装箱运输服务双品牌协同优势，不断夯实公司全球化发展的领先地位，不断提升公司全球数字化供应链的服务能力，集装箱船队规模继续稳居行业第一梯队。

## 5、业绩驱动因素

2024 年以来，受到市场需求增长、有效供给不足的影响，集运航运市场景气向好，市场运价水平持续上涨。报告期内，中国出口集装箱运价综合指数（CCFI）均值同比大幅上涨。

面对不断变化的市场环境，公司始终秉持“以客户为中心”服务理念，主动融入客户供应链，积极对接客户运输需求，统筹调配资源，不断创新求变，充分发挥科技创新和数字化在供应链体系中的重要作用，为客户提供便捷、高效、差异化的全程物流运输服务，切实为保障全球供应链的稳定畅通贡献力量。

### 码头业务市场

#### 1、行业发展情况

宏观经济运行情况以及对外贸易发展状况与码头业务市场关系密切，2024 年以来，中国经济延续回升向好态势，在欧美央行降息预期影响下，世界贸易处于回暖阶段，随着外需改善以及稳外贸政策持续加力，中国货物贸易进出口规模再创新高，走势持续向好。据海关总署统计，上半年，中国货物贸易进出口总值人民币 21.17 万亿元，同比增长 6.1%。其中，出口金额人民币 12.13 万亿元，同比增长 6.9%；进口金额人民币 9.04 万亿元，同比增长 5.2%。

随着宏观政策效应的持续释放、外需回暖以及新质生产力的加速发展，为推动中国经济持续回升向好作出积极贡献。中远海运港口的全球码头网络具备高效链接能力，持续发挥与母公司双品牌及海洋联盟协同优势，上半年实现总吞吐量同比增长 8.2%。未来，随着中国持续推进高水平对外开放，出口结构有望进一步优化，对欧美等传统市场进出口回暖的同时，对东盟、拉美等新兴市场贸易往来日益紧密，为港口行业发展带来重大机遇。

#### 2、主要业务

中远海控主要通过中远海运港口从事集装箱和散杂货码头的装卸和堆存业务。中远海运港口的码头组合遍布中国沿海的五大港口群及长江中下游、欧洲、地中海、中东、东南亚、南美洲及非洲等主要海外枢纽港。

#### 3、经营模式

以参、控股或独资的形式成立码头公司，组织开展相关业务的建设、营销、生产和管理工作，获取经营收益。

#### 4、行业地位

报告期内，中远海运港口是全球领先的港口物流服务商，致力于不断完善全球资源布局，关注在新兴市场、区域市场和第三国市场的布局机会，增强码头资产组合的区域多元化，从而能够为航运公司提供低成本、高效率的一揽子码头服务以推进码头箱量和收入的双提升。根据德路里最新发布的《全球集装箱码头运营商年度回顾与预测》报告分析，中远海运港口按权益吞吐量排名世界第三。

## 5、业绩驱动因素

主要业绩驱动因素有：提升码头运营效率，加强成本管控，提高利润水平；加强商务营销力度，提升服务质量，挖掘货源增量空间；积极寻找在新兴市场、区域市场和第三国市场关键枢纽港，以及码头后方核心供应链资源的投资发展机会，加强经营创效能力。

## 二、报告期内核心竞争力分析

√适用 □不适用



### 1、整体规模优势：两大业务板块规模稳居世界前列

中远海控是间接控股股东中国远洋海运集团核心产业中重要的组成部分，是专注于发展集装箱运输综合物流供应链服务的上市平台，集中了集装箱航运及码头运营管理两大板块的优势资源，且具备显著的规模优势。

截至报告期末，中远海控旗下自营集装箱船队规模 527 艘，总运力超过 324 万标准箱，船队规模继续稳居行业第一梯队。公司积极顺应行业绿色发展新趋势，订造一批绿色新能源船舶，持续优化公司船队结构，为可持续高质量发展形成了坚实保障，截至报告期末，公司手持新造船订单共计 29 艘，合计运力近 57 万标准箱。公司持续推进全球化码头布局，在全球港口运营商行业中继续保持着领先地位。公司充分发挥整体规模优势，继续保持服务产品在标准化、专业性，以及低成本等方面的竞争优势，持续提升服务品质，更好满足客户多元化的运输需求。

### 2、网络覆盖优势：顺应市场变化坚持全球战略布局

中远海控坚持以全球化眼光和国际化思维，主动顺应全球产业链、价值链的调整，持续优化全球布局，抢占全球经济新增长极，稳步提升公司的盈利能力。

集运业务方面，公司始终坚持全球化均衡布局，在稳固提升主干航线领先优势的同时，也积极围绕“一带一路”沿线关键枢纽拓展新兴市场、第三国市场和区域市场。同时，公司深度融入西部陆海新通道、海南自贸港建设等区域协调发展战略，积极打造干支结合、海陆贯通的“双循环”立体服务网络。截至报告期末，公司共经营 275 条国际航线（含国际支线）、55 条中国沿海航线及 83 条珠江三角洲和长江支线，全球约 145 个国家和地区的 616 个港口均有挂靠。

2024 年 2 月 27 日，海洋联盟在上海签署相关文件，公司与海洋联盟成员的合作期限至少延长五年至 2032 年 3 月 31 日。自海洋联盟运营以来，面对全球市场形势的变化，本公司与海洋联盟成员始终保持着平稳有序和顺畅高效的合作，携手打造一系列服务范围广、服务频率高的航线产品，不断满足客户日益增长的全球贸易需求。2024 年 3 月，海洋联盟上线了 DAY8 航线新产品，继续保持服务的稳定性和连贯性。本公司与海洋联盟成员秉承合作稳定、产品丰富和灵活应对的服务优势，为客户提供持续稳定可靠的服务，赢得了市场的高度赞誉和客户的青睐，持续助力全球贸易。

港口业务方面，持续贯彻精益运营战略，推进码头业务成长和全球化布局，不断优化全球码头组合，提升港口管理和营运效率。截至报告期末，中远海运港口在全球 39 个港口运营及管理 371 个泊位，包括 224 个集装箱泊位，现年处理能力达约 1.23 亿标准箱。中远海控码头组合遍布中国沿海的五大港口群及长江中下游、欧洲、地中海、中东、东南亚、南美洲及非洲等主要海外枢纽港。

### 3、商业模式优势：创新发展实现价值提升

公司坚持以客户需求为导向，积极构建“集装箱航运+港口+相关物流”一体化供应链运营体系，完善“投资+建设+运营”一体化发展模式，为全球客户提供优质的数字化供应链解决方案。

本集团依托自身丰富的全球资源，推动海内外资源整合和高效运作，形成了覆盖干线、支线、公路、铁路、关务、仓储的全链路服务，为涵盖跨境电商、家电、光伏、汽车等行业的众多企业，提供全链路服务和一站式解决方案。公司迭代推出随心配、全球易、海铁通等系列数字化全链产品，契合客户数字化供应链需求，赢得市场的广泛认可。

同时，公司坚持数字化驱动发展，依托人工智能技术，打造“一站式客户入口”，全面推进资源中台数智化建设、供应链控制塔建设，智能运营水平得到了有力提升。数字生态建设方面，GSBN平台持续拓展，签发电子提单数量突破新高，并与行业上下游公司展开技术合作，行业影响力进一步提升。

#### 4、业务协同优势：全面协同实现互惠共赢

中远海控旗下集装箱航运及码头运营管理两大板块具备显著的协同效应潜力，可实现相互融合、相互促进、协同发展。公司坚持落实集装箱运输综合物流供应链的协同与发展，在持续推进船队发展的同时，积极探索全球码头布局，不断加大全球运力与码头资源协调力度，夯实运力航线网络竞争优势及关键资源控制优势。通过充分发挥港航协同优势，不断完善服务全球客户的综合物流体系，有效平抑周期性风险，推动两大板块可持续高质量发展。

双品牌协同方面，公司凭借“中远海运集运”和“东方海外货柜”两个集装箱运输服务品牌在全球网络、数字化能力和物流布局等方面实现优势互补、协同融合，持续释放双品牌协同效应。公司不断增强双品牌主业优势，为客户提供更全面的全球化网络支持、更个性化的产品服务，以及更优质的客户体验，加快实现规模优势向客户服务优势的转变，实现双品牌价值最大化。

### 三、经营情况的讨论与分析

#### (一)经营情况讨论与分析

2024年上半年，受欧美提前补库存、新兴市场货量增长、红海局势持续发酵等多重因素叠加影响，全球集装箱航运市场呈现出有效运力供给偏紧、需求增长、供应链紧张的态势。面对全球经贸形势的复杂多变，本集团坚持以自身发展的确定性应对外部环境的不确定性，持续强化对市场的精准研判和前瞻分析，积极在传统赛道上“以稳提效”，在数字智能和绿色低碳新赛道上“以进求新”，不断增强全球供应链韧性，有效提升核心竞争力，大力推动服务品牌升级，实现了提质增效和转型发展的同向发力、齐头并进，并取得了较好的经营业绩。

报告期内，本集团集装箱业务板块实现货运量 1,245.95 万标准箱，同比增长 9.34%；码头业务板块总吞吐量为 6,985.85 万标准箱，同比增长 8.19%。实现营业收入 1,012.01 亿元，同比增长 10.19%；归属于上市公司股东的净利润 168.7 亿元，同比增加 3.09 亿元。

截至报告期末，资产负债率较期初下降约 2.5 个百分点至 44.9%，现金及现金等价物余额 1,723.5 亿元，报告期内经营活动现金净流入 226.38 亿元。本集团在推动自身高质量发展的同时，进一步提升了股东价值创造能力。公司董事会审议通过了中远海控 2024 年中期利润分配方案，决定向全体股东每股派发 2024 年中期现金红利 0.52 元（含税）。按截至 2024 年 6 月 30 日公司总股本 15,960,605,965 股计算，2024 年中期应派发现金红利约 83 亿元（含税），约为公司 2024 年上半年实现的归属于上市公司股东净利润的 49.20%。报告期内，本集团正式入选富时中国 A50 指数，品牌价值和投资价值都受到资本市场的高度认可。报告期内，本集团不仅有效平抑了市场周期性波动的影响，更在高质量发展中取得了显著成效。

#### 一是全球布局开启提速进阶模式。

报告期内，本集团加快实施船队结构优化，5 艘 24,188 TEU 节能型船舶和 3 艘 14,100 TEU 拉美极限型船舶先后交付，并分别投入亚欧主干航线和南美新兴市场航线。截至报告期末，本集团自营集装箱船队运力规模达 324 万标准箱，较期初增长 6.5%，船队规模继续保持在行业第一

梯队。在此基础上，我们积极发挥规模优势，持续推进航线的全球均衡布局。一方面，我们成功推动海洋联盟合作期限延长至 2032 年，并于 3 月发布 DAY 8 航线新产品，进一步巩固传统市场优势，另一方面，我们接续开辟美东-南美西航线、洋浦至阿布扎比直航航线，升级中越、东非航线，成功实现天津直航南美东、大连直航墨西哥，在新兴市场开拓上实现多项突破，为全球客户更有成效地降低物流成本，构建更安全、稳定、高效的供应链体系奠定了稳固的基石。

### 二是全链服务呈现迭代升级态势。

本集团始终不遗余力地打造“集装箱航运+港口+相关物流”一体化的全球数字化供应链服务生态。在资源能力建设方面，我们加速搭建北美、欧洲、东南亚、南美、日本、非洲、澳洲等地区的投资及运营平台，并围绕客户的物流仓储需求，有序推进一批供应链重点项目的实施。同时，我们依托比雷埃夫斯港、阿布扎比港、天津港 TCT 等码头配套资源建设，不断提升区域服务辐射能力。在拓宽海铁联运通道方面，报告期内，我们不仅成功开启拉扎罗-墨西哥城包列运输服务，实现了墨西哥铁路货运干线与全球航线的无缝衔接，还开通武汉-厦门-欧洲铁海联运通道，为中部地区链接全球贸易提供更便捷的出运方式，目前，中远海控累计开通 550 条内外贸海铁联运通道。在产品能力建设方面，报告期内我们迭代推出“随心配”动态打包产品、“全球易”第三国系列产品、“海铁通”等系列全链组合产品。现已累计推出 30 个组合产品，广泛覆盖全球 90 多个国家和地区，更好地拓展了服务范围与内涵，有效丰富了全球供应链产品数量和形态。报告期内，本集团实现除海运以外的供应链收入 198.93 亿元，同比增长 17.28%。

### 三是数实融合引领新质发展风尚。

本集团以数智化建设与现代化产业体系深度融合，加速推动“航线产品”向“数字化供应链产品”跃迁。2024 年以来，区块链电子提单累计签发超过 13 万票，在同类平台中保持领先，无纸化放货在更多的码头获得推广，危险品核心信息区块链项目完成货物运输鉴定证书上链，双品牌 IBOX 设备新箱安装率达到 100%，应用智能调箱系统调箱相比系统上线前节省调箱成本达到 16.8%，MY REEFER 冷链智能管理平台 Smart PTI 覆盖区域向澳洲和东南亚延伸。海运、码头、拖车、仓储、报关等全链路资源智能化、可视化管理，为包括锂电池、光伏、跨境电商等在内的客户提供从标准化到个性化的全链解决方案。报告期内，本集团上述三类货物的货运量继续保持较高增速，同比分别增长 22.8%、27.6%和 61.3%。此外，面对全球供应链的持续紧张的局面，本集团为广大客户，特别是中小客户提供全流程在线服务，悉心构建起稳定、高效、多元化的供应链服务保障矩阵。

### 四是低碳转型蓄足绿色崛起动能。

本集团顺应绿色、低碳、智能航运业发展新趋势，持续推进船队和码头绿色低碳转型。2024 年以来，本集团密切关注 IMO 公约和欧盟环保新规政策要求，全力推进公司船队履约和节能减排工作。在稳步推进 12 艘 24,000TEU 型甲醇双燃料动力船舶建造的同时，本集团于 2024 年上半年又签署了 8 艘船舶甲醇双燃料动力改造合同，并持续推进船队改建造计划、生物燃油试点、绿色燃料供应链建设。旗下港口板块大力推进分布式太阳能应用、风能应用、绿色智能照明应用，并积极推广岸电常态化使用，1-6 月累计使用岸电同比增长 170%。此外，为满足客户对于气候友好型货运的需求，本集团依托 GSBN 区块链平台，向客户颁发了首张 Hi-Eco 绿色航运证书，打造了绿色低碳转型的行业生态示范效应。

展望 2024 年后半程，全球经济呈现缓慢复苏态势、集装箱航运市场形势谨慎乐观，既有地缘政治形势复杂严峻、全球经贸格局深刻调整、市场新增运力集中交付、绿色低碳转型导致履约成本增加等挑战，也有欧美等传统市场逐步回暖、新兴市场贸易保持加速度、集运市场需求稳步增长、产业链合作更趋紧密等机遇。未来，中远海控将继续聚焦中远海运集团“加快打造世界一流航运科技企业”的愿景，围绕自身“以集装箱航运为核心的全球数字化供应链运营和投资平台”的定位，积极推动供应链生态创新、智能互联生态创新、绿色低碳生态创新，着力以科技创新催生新发展模式、新增长动能，以新质生产力更好赋能高质量发展，从而为客户提供更优质的服务，为股东创造更大的价值。

## (二) 集装箱航运业务、码头业务相关情况

### A、主营业务分行业情况

单位:元 币种:人民币

主营业务分行业情况						
分行业	营业收入	营业成本	毛利率 (%)	营业收入比上年同期增减 (%)	营业成本比上年同期增减 (%)	毛利率比上年同期增减 (%)
集装箱航运业务	97,477,271,203.56	75,197,937,305.03	22.86	10.41	8.48	1.37
码头业务	5,091,134,631.14	3,594,982,414.23	29.39	4.95	5.38	-0.29
小计	102,568,405,834.70	78,792,919,719.26	23.18	10.13	8.34	1.27
分部间抵销	-1,367,350,511.31	-1,329,667,697.69				
合计	101,201,055,323.39	77,463,252,021.57	23.46	10.19	8.38	1.28

### B、主营业务分地区情况

单位:元 币种:人民币

主营业务分地区情况						
分地区	营业收入	营业成本	毛利率 (%)	营业收入比上年同期增减 (%)	营业成本比上年同期增减 (%)	毛利率比上年同期增减 (%)
集装箱航运业务	97,477,271,203.56			10.41		
其中: 美洲地区	27,965,754,934.09			34.89		
欧洲地区	21,448,119,812.82			8.53		
亚太地区	23,852,076,694.19			1.06		
中国大陆	10,848,953,983.89			7.29		
其他国际地区	13,362,365,778.57			-5.09		
码头业务	5,091,134,631.14			4.95		
其中: 欧洲地区	2,270,429,411.14			0.52		
亚太地区	258,449,463.32			15.89		
中国大陆	2,542,887,804.70			8.13		
其他国际地区	19,367,951.98			10.74		
分部间抵销	-1,367,350,511.31					
收入合计	101,201,055,323.39			10.19		

主营业务分行业、分产品、分地区情况的说明

√适用 □不适用

①本集团集装箱航运业务属于全球承运，公司的客户、起运地、目的地处于不同的国家和地区，因此难以分地区披露营业成本情况。

②集装箱航运所产生的运费收入是按集装箱航运业务的航线分地区，地区与航线的对应关系如下：

地区	航线
美洲地区	跨太平洋
欧洲地区	亚欧（包括地中海）
亚太地区	亚洲区内（包括澳洲）
中国大陆	中国大陆
其他国际地区	其他国际（包括大西洋）

③船舶代理、货物代理等集装箱航运相关业务收入、码头业务收入按开展业务各公司所在地划分地区。

### C、成本分行业情况表

单位：元 币种：人民币

分行业情况							
分行业	成本构成项目	本期金额	本期占总成本比例(%)	上年同期金额	上年同期占总成本比例(%)	本期金额较上年同期变动比例(%)	情况说明
集装箱航运业务	设备及货物运输成本	35,167,508,532.83	45.40	28,651,506,281.36	40.09	22.74	
	航程成本	18,392,111,632.45	23.74	18,574,009,593.12	25.99	-0.98	
	船舶成本	15,008,820,671.40	19.38	16,807,146,970.36	23.52	-10.70	
	其他业务成本	6,629,496,468.35	8.56	5,285,590,596.78	7.40	25.43	
	小计	75,197,937,305.03	97.08	69,318,253,441.62	96.99	8.48	
码头业务	小计	3,594,982,414.23	4.64	3,411,407,509.91	4.77	5.38	
分部间抵销		-1,329,667,697.69		-1,256,661,270.50			
营业成本合计		77,463,252,021.57	100.00	71,472,999,681.03	100.00	8.38	

### D、集装箱航运业务

#### (1) 货运量

本集团货运量（标准箱）

航线	本期	上年同期	同比增减(%)
跨太平洋	2,285,145	2,106,765	8.47
亚欧（包括地中海）	1,874,775	2,202,295	-14.87
亚洲区内（包括澳洲）	4,272,529	3,784,423	12.90
其他国际（包括大西洋）	1,409,782	1,292,017	9.11
中国大陆	2,617,312	2,009,828	30.23
合计	12,459,543	11,395,328	9.34

其中：本集团所属中远海运集运货运量（标准箱）

航线	本期	上年同期	同比增减(%)
跨太平洋	1,312,001	1,175,796	11.58
亚欧(包括地中海)	1,164,821	1,390,641	-16.24
亚洲区内(包括澳洲)	2,527,175	2,183,511	15.74
其他国际(包括大西洋)	1,161,589	1,035,336	12.19
中国大陆	2,617,312	2,009,828	30.23
合计	8,782,898	7,795,112	12.67

**(2) 分航线收入**

本集团航线收入(人民币千元)

航线	本期	上年同期	同比增减(%)
跨太平洋	27,731,163	20,307,433	36.56
亚欧(包括地中海)	20,299,731	18,469,693	9.91
亚洲区内(包括澳洲)	23,327,346	22,964,799	1.58
其他国际(包括大西洋)	13,291,789	14,075,354	-5.57
中国大陆	5,739,137	5,719,036	0.35
合计	90,389,166	81,536,315	10.86

其中: 本集团所属中远海运集运航线收入(人民币千元)

航线	本期	上年同期	同比增减(%)
跨太平洋	15,970,518	11,269,952	41.71
亚欧(包括地中海)	13,596,493	12,738,943	6.73
亚洲区内(包括澳洲)	14,667,857	13,768,973	6.53
其他国际(包括大西洋)	11,534,075	11,137,540	3.56
中国大陆	5,818,640	5,799,518	0.33
合计	61,587,583	54,714,926	12.56

本集团航线收入(折算美元千元)

航线	本期	上年同期	同比增减(%)
跨太平洋	3,903,653	2,914,134	33.96
亚欧(包括地中海)	2,857,547	2,650,417	7.81
亚洲区内(包括澳洲)	3,283,738	3,295,468	-0.36
其他国际(包括大西洋)	1,871,055	2,019,825	-7.37
中国大陆	807,886	820,686	-1.56
合计	12,723,879	11,700,530	8.75

其中: 本集团所属中远海运集运航线收入(折算美元千元)

航线	本期	上年同期	同比增减(%)
跨太平洋	2,248,134	1,617,248	39.01
亚欧(包括地中海)	1,913,948	1,828,049	4.70
亚洲区内(包括澳洲)	2,064,761	1,975,859	4.50
其他国际(包括大西洋)	1,623,626	1,598,246	1.59

航线	本期	上年同期	同比增减 (%)
中国大陆	819,076	832,236	-1.58
合计	8,669,545	7,851,638	10.42

### (3) 主要效益指标

本集团集装箱航运业务主要效益指标完成情况 (人民币千元)

项目	本期	上年同期	同比增减
集装箱航运业务收入	97,477,271	88,287,136	9,190,135
其中：除海运以外的供应链收入	19,893,247	16,962,176	2,931,071
息税前利润 (EBIT)	20,851,364	20,775,332	76,032
息税前利润率 (EBIT margin)	21.39%	23.53%	减少 2.14 个百分点
净利润	16,330,539	16,779,621	-449,082

其中：本集团所属中远海运集运集装箱航运业务主要效益指标完成情况 (人民币千元)

项目	本期	上年同期	同比增减
集装箱航运业务收入	67,435,833	59,870,392	7,565,441
其中：除海运以外的供应链收入	13,205,841	10,464,607	2,741,234
息税前利润 (EBIT)	14,535,839	12,764,453	1,771,386
息税前利润率 (EBIT margin)	21.56%	21.32%	增加 0.24 个百分点
净利润	10,174,796	8,861,445	1,313,351

本集团集装箱航运业务主要效益指标完成情况 (折算美元千元)

项目	本期	上年同期	同比增减
集装箱航运业务收入	13,721,656	12,669,279	1,052,377
其中：除海运以外的供应链收入	2,800,328	2,434,087	366,241
国际航线单箱收入 (美元/标准箱)	1,210.70	1,159.22	51.48
息税前利润 (EBIT)	2,935,200	2,981,278	-46,078
净利润	2,298,813	2,407,890	-109,077

其中：本集团所属中远海运集运集装箱航运业务主要效益指标完成情况 (折算美元千元)

项目	本期	上年同期	同比增减
集装箱航运业务收入	9,492,790	8,591,452	901,338
其中：除海运以外的供应链收入	1,858,957	1,501,680	357,277
国际航线单箱收入 (美元/标准箱)	1,273.27	1,213.32	59.95
息税前利润 (EBIT)	2,046,177	1,831,710	214,467
净利润	1,432,283	1,271,625	160,658

#### 备注：

“除海运以外的供应链收入”，是指除双品牌海运收入以外的集装箱航运相关供应链收入，其中包含双品牌提单条款内的非海运费收入。为更完整反映本指标数据，报告期内本集团进一步优化调整统计方法，将之前全部列为海运费收入的全程包干合约 (THROUGH RATE 合约) 中的非海运供应链收入合理拆分出来，并同步调整上年同期数。

以上分航线收入及主要效益指标美元折算人民币参考平均汇率：2024 年上半年 7.1039；2023 年上半年 6.9686。

#### E、码头业务

2024年上半年中远海运港口总吞吐量 6,985.85 万标准箱，同比上升 8.19%。其中：控股码头 1,591.42 万标准箱，同比上升 8.03%；参股码头 5,394.43 万标准箱，同比上升 8.23%。

本集团所属中远海运港口集装箱码头总吞吐量

码头所在区域	本期 (标准箱)	上年同期 (标准箱)	同比增减 (%)
环渤海湾地区	24,360,269	22,515,008	8.20
长江三角洲地区	8,054,930	7,059,244	14.10
东南沿海地区及其他	2,930,560	2,777,699	5.50
珠江三角洲地区	13,669,963	12,744,315	7.26
西南沿海地区	4,320,100	3,607,500	19.75
海外地区	16,522,679	15,869,106	4.12
总计	69,858,501	64,572,872	8.19
其中：控股码头	15,914,213	14,731,490	8.03
参股码头	53,944,288	49,841,382	8.23

报告期内公司经营情况的重大变化，以及报告期内发生的对公司经营情况有重大影响和预计未来会有重大影响的事项

适用 不适用

#### 四、报告期内主要经营情况

##### (一) 主营业务分析

##### 1 财务报表相关科目变动分析表

单位：元 币种：人民币

科目	本期数	上年同期数	变动比例 (%)
营业收入	101,201,055,323.39	91,842,797,122.54	10.19
营业成本	77,463,252,021.57	71,472,999,681.03	8.38
财务费用	-1,685,874,087.42	-4,266,828,915.32	60.49
经营活动产生的现金流量净额	22,638,495,726.31	13,261,606,271.27	70.71
投资活动产生的现金流量净额	-10,356,231,677.56	-12,273,282,879.63	15.62
筹资活动产生的现金流量净额	-21,498,052,074.33	-41,196,977,308.56	47.82

**营业收入变动原因说明：**2024年上半年本集团营业收入 1,012.01 亿元，同比增加 93.58 亿元，增幅 10.19%。集装箱航运业务收入 974.77 亿元，同比增加 91.90 亿元，增幅 10.41%（其中：中远海运集运 674.36 亿元，同比增加 75.65 亿元，增幅 12.64%）；中远海运港口码头业务收入 50.91 亿元，同比增加 2.40 亿元，增幅 4.95%。

**营业成本变动原因说明：**2024年上半年本集团营业成本 774.63 亿元，同比增加 59.90 亿元，增幅 8.38%。集装箱航运业务成本 751.98 亿元，同比增加 58.80 亿元，增幅 8.48%（其中：中远海运集运 515.33 亿元，同比增加 44.73 亿元，增幅 9.50%）；中远海运港口码头业务成本 35.95 亿元，同比增加 1.84 亿元，增幅 5.38%。

**财务费用变动原因说明：**2024年上半年本集团财务费用为净收益 16.86 亿元，同比减少净收益 25.81 亿元，净收益降幅 60.49%。主要是报告期内利息收入和汇兑净收益同比减少所致。

**经营活动产生的现金流量净额变动原因说明：**2024年上半年本集团经营活动现金净流入 226.38 亿元，同比增加净流入 93.77 亿元，增幅 70.71%。主要是本集团有关境内单位当季支付



上季所得税，2023 年 4 季度集装箱航运业务效益同比 2022 年 4 季度明显下降，使得 2024 年 1 季度支付的企业所得税费用同比大幅减少。

**投资活动产生的现金流量净额变动原因说明：**2024 年上半年本集团投资活动现金净流出 103.56 亿元，同比减少净流出 19.17 亿元。报告期内本集团对外股权投资支付的现金同比有所减少，收到联营及合营单位现金分红同比有所增加，船舶建造、集装箱建造、码头建设支付的现金同比有所增加。

**筹资活动产生的现金流量净额变动原因说明：**2024 年上半年本集团筹资活动现金净流出 214.98 亿元，同比减少净流出 196.99 亿元。报告期内本集团归还借款支付的现金同比有所增加，分配股利支付的现金同比有所减少。

## 2 本期公司业务类型、利润构成或利润来源发生重大变动的详细说明

适用 不适用

### (二) 非主营业务导致利润重大变化的说明

适用 不适用

### (三) 资产、负债情况分析

适用 不适用

#### 1. 资产及负债状况

单位：元

项目名称	本期期末数	本期期末数占总资产的比例 (%)	上年期末数	上年期末数占总资产的比例 (%)	本期期末金额较上年期末变动比例 (%)	情况说明
交易性金融资产	64,365,953.05	0.01	95,000,272.95	0.02	-32.25	
应收账款	10,566,335,848.41	2.26	6,734,565,282.35	1.46	56.90	
合同资产	265,181,922.84	0.06	179,389,708.02	0.04	47.82	
其他流动资产	1,617,937,318.68	0.35	1,195,455,937.31	0.26	35.34	
应交税费	3,353,020,835.48	0.72	1,481,471,931.23	0.32	126.33	
其他非流动负债	1,070,093.86	0.00	1,743,532,617.10	0.38	-99.94	

其他说明

#### 1、交易性金融资产

截至 2024 年 6 月末，本集团交易性金融资产余额 0.64 亿元，比上年末减少 0.31 亿元，降幅 32.25%。主要是本集团报告期内出售部分股票投资所致。

#### 2、应收账款

截至 2024 年 6 月末，本集团应收账款余额 105.66 亿元，比上年末增加 38.32 亿元，增幅 56.90%。主要是 2024 年年初以来，集装箱航运市场呈逐步回升态势，本集团应收账款余额随收入增长而有所增长。

#### 3、合同资产

截至2024年6月末,本集团合同资产余额2.65亿元,比上年末增加0.86亿元,增幅47.82%。主要是本集团集装箱航运业务应收未完航次收入有所增加。

#### 4、其他流动资产

截至2024年6月末,本集团其他流动资产余额16.18亿元,比上年末增加4.22亿元,增幅35.34%。主要是本集团预缴企业所得税余额与上年末相比有所增加。

#### 5、应交税费

截至2024年6月末,本集团应交税费余额33.53亿元,比上年末增加18.72亿元,增幅126.33%。主要是本集团所属中远海运集运经营业绩上升所致。

#### 6、其他非流动负债

截至2024年6月末,本集团其他非流动负债余额0.01亿元,上年末余额17.44亿元。上年末包含所属中远海运港口收购秘鲁码头产生的对该码头少数股东认沽期权负债。秘鲁码头预计于年内正式运营,根据收购协议,秘鲁码头少数股东可于该码头正式运营之日起5年内行使认沽期权,因此,2024年6月末该认沽期权负债余额已从“其他非流动负债”转至“一年内到期的非流动负债”列报。

## 2. 境外资产情况

适用 不适用

## 3. 截至报告期末主要资产受限情况

适用 不适用

截至2024年6月末,本集团受限资产709.18亿元,包括抵押资产301.75亿元(含抵押船舶229.07亿元);使用权资产394.91亿元(含租赁船舶333.76亿元);受限货币资金12.52亿元(主要是存款利息、保函保证金、贷款保证金等)。

## 4. 其他说明

适用 不适用

## (四) 投资状况分析

### 1. 对外股权投资总体分析

适用 不适用

截至2024年6月末,本集团对联营及合营公司投资余额678.72亿元,比上年末增加9.89亿元。

#### (1).重大的股权投资

适用 不适用

#### (2).重大的非股权投资

适用 不适用

## (3).以公允价值计量的金融资产

√适用 □不适用

单位：千元 币种：人民币

资产类别	期初数	本期公允价值变动损益	计入权益的累计公允价值变动	本期计提的减值	本期购买金额	本期出售/赎回金额	其他变动	期末数
股票、基金组合投资	95,000	-4,761			5,781	32,145	491	64,366
上海远洋宾馆有限公司	108,749		133					108,882
广州港股份有限公司	1,535,854		-39,256					1,496,598
烟台港股份有限公司	141,023							141,023
秦皇岛港股份有限公司	53,791		24,547				498	78,836
可转换公司债券	380,662	10,657						391,319
利率掉期	19,106		-19,106					
其他	78,825		-6,596				-134	72,095
合计	2,413,010	5,896	-40,278		5,781	32,145	855	2,353,119

## 证券投资情况

√适用 □不适用

单位：千元 币种：人民币

证券品种	证券代码	证券简称	最初投资成本	资金来源	期初账面价值	本期公允价值变动损益	计入权益的累计公允价值变动	本期购买金额	本期出售金额	本期投资损益	期末账面价值	会计核算科目
股票	601228	广州港	1,276,924	自有资金	1,535,854		-39,256			21,100	1,496,598	其他权益工具投资
股票	3369.HK	秦港股份	212,194	自有资金	53,791		24,547			3,673	78,836	其他权益工具投资
股票	000597	东北制药	200	自有资金	1,481		-410				1,071	其他权益工具投资

证券品种	证券代码	证券简称	最初投资成本	资金来源	期初账面价值	本期公允价值变动损益	计入权益的累计公允价值变动	本期购买金额	本期出售金额	本期投资损益	期末账面价值	会计核算科目
股票	600821	金开新能	99	自有资金	515		-82			15	432	其他权益工具投资
股票	600837	海通证券	7,017	自有资金	45,629		-3,944				41,685	其他权益工具投资
信托产品	87001	汇贤信托	97,178	自有资金	26,959	-7,550				39	19,552	交易性金融资产
可转债	127039	北港转债	321,492	自有资金	380,662	10,657				3,215	391,319	其他非流动金融资产
债券	多个代码	债券投资	378,978	自有资金	380,610					9,542	382,840	债权投资
股票	多个代码	股票投资	180,448	自有资金	68,040	2,789		5,781	32,145	14,525	44,815	交易性金融资产
合计	/	/	2,474,530	/	2,493,541	5,896	-19,145	5,781	32,145	52,109	2,457,148	/

证券投资情况的说明

适用 不适用

私募基金投资情况

适用 不适用

衍生品投资情况

适用 不适用

## (五) 重大资产和股权出售

适用 不适用

## (六) 主要控股参股公司分析

适用 不适用

**中远海运集运**是中远海控全资子公司，主要从事国际、国内海上集装箱运输服务及相关业务，注册资本为 23,664,337,165 元。截至 2024 年 6 月末，资产总额 2,092.60 亿元，所有者权益 733.39 亿元，归属于母公司所有者权益 714.05 亿元。2024 年上半年实现营业收入 674.36 亿元，归属于母公司所有者的净利润 100.82 亿元。

**东方海外国际**及其附属公司主要以集装箱运输及物流为主营业务，截至 2024 年 6 月末，法定股本 205,000,000 美元，已发行并缴足股本 66,037,329.7 美元。截至 2024 年 6 月末，中远海控间接持有东方海外国际 71.07% 的股份，东方海外国际资产总额为 1,151.37 亿元，所有者权益 849.59 亿元，归属于母公司所有者权益 849.32 亿元。东方海外国际 2024 年上半年实现营业收入 330.02 亿元，归属于母公司所有者的净利润 59.20 亿元。

**中远海运港口**及其附属公司主要从事码头的管理及经营业务。中远海运港口是于百慕大注册成立的有限公司。截至 2024 年 6 月末，中远海控间接持有中远海运港口 71.21% 股份。中远海运港口的法定股本为港币 400,000,000 元，已发行及缴足股本为港币 367,226,040 元。截至 2024 年 6 月末，中远海运港口资产总额 848.69 亿元，所有者权益 490.19 亿元，归属于母公司所有者权益 414.85 亿元。2024 年上半年实现营业收入 50.91 亿元，归属于母公司所有者的净利润 9.81 亿元。

## (七) 公司控制的结构化主体情况

适用 不适用

## 五、其他披露事项

### (一) 可能面对的风险

适用 不适用

#### 经济波动风险

##### 1、风险描述及分析：

受地缘政治关系及全球贸易格局的变化、全球供应链的持续重组、重要经济体通货膨胀及债务水平的变化、个别区域性冲突等因素的影响，全球宏观经济复苏可能不及预期，相关地区或行业的投资、贸易或消费增长乏力，可能导致公司经营区域或上游行业的货运需求增长不及预期。

##### 2、风险应对策略：

公司将针对重点国家、地区，开展常态化的信息收集和跟踪，尤其是加强对行业和客户需求的信息收集，通过梳理、分析，强化对市场、货源的预判和掌控能力，同时公司将不断提升客户反馈机制和反馈质量，切实打造和龙头客户的生态融合能力，巩固提升公司差异化竞争力。

#### 政治政策风险

##### 1、风险描述及分析：

受大国间地缘政治利益冲突、部分国家或地区内部政治局势的变化等因素的影响，全球地缘政治格局处于持续不稳定状态，对航运业和公司全球化经营带来不利影响。

## 2、风险应对策略：

公司将持续跟踪 2024 年重点经营投资区域或国家相关的地缘政治或国内政治热点事件，更加精准识别和评估所在区域和国家的风险，重点加强包括地缘政治、战争冲突、政策稳定性及国家安全审查等在内的国别风险评估，完善事件跟踪、报告机制，优化应急处置预案，不断提升突发事件处置能力和处置效果。

### 境外经营合规风险

#### 1、风险描述及分析：

国际组织及主要国家或地区对贸易、投资、税收、环保、反垄断、制裁、航行安全、航运技术、物流经营等政策的调整，以及持续加大合规监管的执法力度，对公司全球化经营布局可能造成潜在影响。

#### 2、风险应对策略：

公司将动态关注所在区域经营业务相关的法律法规、行政命令、监管政策等规范性文件和要求，做好合规义务识别及合规风险的应对。加强合规宣贯工作，遵守所在国法律及监管政策，尊重商业规则，并据此及时调整相关业务运作方式，持续强化境外合规风险防范能力。

## (二) 其他披露事项

适用 不适用

## 第四节 公司治理

### 一、股东大会情况简介

会议届次	召开日期	决议刊登的指定网站的查询索引	决议刊登的披露日期	会议决议
2023 年年度股东大会暨 2024 年第一次 A 股类别股东大会及 2024 年第一次 H 股类别股东大会	2024 年 5 月 29 日	公告编号:2024-021	2024 年 5 月 30 日	所有议案获得通过,详情参见会议决议公告。(www.sse.com.cn)公告编号: 2024-021

### 表决权恢复的优先股股东请求召开临时股东大会

适用 不适用

### 股东大会情况说明

适用 不适用

### 二、公司董事、监事、高级管理人员变动情况

适用 不适用

姓名	担任的职务	变动情形
杨志坚	执行董事、总经理	离任
张炜	执行董事、副总经理	离任
陶卫东	总经理	聘任

姓名	担任的职务	变动情形
张峰	执行董事、副总经理	选举
叶建平	副总经理	离任
陈帅	副总经理	离任
朱涛	副总经理	聘任
秦江平	副总经理	聘任

公司董事、监事、高级管理人员变动的情况说明

√适用 □不适用

2024年4月29日，公司董事会收到张炜先生的辞呈，张炜先生因工作岗位变动的原因为，自愿辞去公司执行董事、副总经理和董事会下设战略发展委员会委员及香港上市规则下的授权代表职务，即日生效。

2024年4月29日，经公司第七届董事会第三次会议审议通过，聘任张峰先生担任公司副总经理，即日生效。

2024年5月29日，公司董事会收到杨志坚先生的辞呈。杨志坚先生因工作岗位变动的原因为，自愿辞去公司执行董事、总经理和董事会下设风险控制委员会主席、提名委员会委员职务，即日生效。

2024年5月29日，经公司第七届董事会第四次会议审议通过，聘请执行董事陶卫东先生兼任公司总经理，即日生效。

2024年5月29日，经公司2023年年度股东大会暨2024年第一次A股类别股东大会及2024年第一次H股类别股东大会表决通过，选举张峰先生担任公司第七届董事会执行董事，即日生效。

2024年6月21日，公司董事会分别收到叶建平先生、陈帅先生的辞呈，叶建平先生、陈帅先生均因工作岗位变动的原因为，自愿辞去公司副总经理职务，即日生效。

2024年6月21日，经公司第七届董事会第五次会议审议通过，聘任朱涛先生、秦江平先生担任公司副总经理职务，即日生效。

### 三、利润分配或资本公积金转增预案

#### 半年度拟定的利润分配预案、公积金转增股本预案

是否分配或转增	是
每10股送红股数(股)	不适用
每10股派息数(元)(含税)	5.2
每10股转增数(股)	不适用

#### 利润分配或资本公积金转增预案的相关情况说明

本公司于2024年8月29日召开的第七届董事会第七次会议审议通过了中远海控2024年中期利润分配方案：向全体股东每股派发现金红利人民币0.52元（含税）；按截至2024年6月30日公司总股本15,960,605,965股计算，2024年中期应派发现金红利约人民币83亿元（含税），约为公司2024年上半年实现的归属于上市公司股东净利润的49.20%。如2024年7月初至实施权益分派股权登记日期间公司总股本发生变动，拟维持每股分配金额不变，以实施权益分派股权登记日登记在册的总股数为基准相应调整分配总额。根据公司2023年年度股东大会对2024年中期利润分配事宜的相关授权，本次利润分配方案无需提交股东大会审议。

## 四、公司股权激励计划、员工持股计划或其他员工激励措施的情况及其影响

## (一) 相关股权激励事项已在临时公告披露且后续实施无进展或变化的

√适用 □不适用

事项概述	查询索引
2024年1月2日，公司发布《股票期权激励计划2023年第四季度自主行权结果暨股份变动公告》，2023年第四季度，公司股票期权激励计划激励对象行权且完成股份过户登记的行权股票数量合计为60,079股。	查询公告网页： www.sse.com.cn 公告 编号：2024-001
2024年4月2日，公司发布《股票期权激励计划2024年第一季度自主行权结果暨股份变动公告》，2024年第一季度，公司股票期权激励计划激励对象行权且完成股份过户登记的行权股票数量合计为62,065股。	查询公告网页： www.sse.com.cn 公告 编号：2024-012
2024年4月29日，公司召开第七届董事会第三次会议、第七届监事会第三次会议审议通过了《关于中远海控股票期权激励计划行权条件达成、调整激励对象名单和期权数量、注销部分已获授但未行权的股票期权的议案》，确认股票期权激励计划预留授予期权第三个行权期符合行权条件，同意公司符合条件的激励对象进行股票期权行权，并同意注销因退休原因不再符合激励条件的1名预留授予激励对象退休时未获准行权的第三个行权期的187,850份期权。本次调整后，预留授予激励对象人数为35人，预留授予第三个行权期已获授但未行权期权数量为6,552,563份。	查询公告网页： www.sse.com.cn 公告 编号：2024-013， 2024-014，2024-015， 2024-016
2024年5月23日，公司发布《股票期权激励计划预留授予期权第三个行权期符合行权条件的实施公告》，预留授予期权第三个行权期拟行权数量：6,552,563份，行权人数为35人，行权价格为1元/股，行权期为2024年5月29日至2027年5月28日。	查询公告网页： www.sse.com.cn 公告 编号：2024-019
2024年7月2日，公司发布《股票期权激励计划2024年第二季度自主行权结果暨股份变动公告》，2024年第二季度，公司股票期权激励计划激励对象行权且完成股份过户登记的行权股票数量合计为3,019,148股。	查询公告网页： www.sse.com.cn 公告 编号：2024-029

## (二) 临时公告未披露或有后续进展的激励情况

股权激励情况

□适用 √不适用

其他说明

□适用 √不适用

员工持股计划情况

√适用 □不适用

根据《关于国有控股混合所有制企业开展员工持股试点的意见》（国资发改革〔2016〕133号）等有关规定，2017年中远海运集运下属公司泛亚航运决定实施增资扩股及员工持股方案。泛亚航运通过在上海联合产权交易所公开挂牌认购股权的方式，引入战略投资人，每股增资价格不低于泛亚航运单位注册资本对应的经备案的净资产评估值；同步通过员工持股平台引入员工持股，员工持股平台按照战略投资人最终入股价格认购股权，详见编号公告：2017-014。

2017年6月底，中远海运集运、泛亚航运、上海复星产业投资有限公司（战略投资人）（以下简称“复星产投”）、宁波溧阳投资管理合伙企业（有限合伙）（员工持股平台）（以下简称“溧阳”）四方签署了《增资协议》，并完成工商变更手续。



截至 2024 年 6 月底，中远海运集运持有泛亚航运 62% 股权，上海国际港务（集团）股份有限公司持有泛亚航运 20% 股权，中国华融资产管理股份有限公司（2024 年 1 月 24 日更名为中国中信金融资产管理股份有限公司）持有泛亚航运 6% 股权，深圳市前海华建股权投资有限公司持有泛亚航运 3% 股权，复星产投持有泛亚航运 0.9382% 股权，澳阳（2024 年 7 月 10 日更名为上海泳阳企业管理合伙企业（有限合伙））持有泛亚航运 8% 股权，共青城寰海投资管理合伙企业（有限合伙）（复星集团项目团队）持有泛亚航运 0.0618% 股权。持股员工为泛亚航运核心管理人员，合计 180 人（含分公司），约占泛亚航运员工总数的 27.95%。

其他激励措施

适用  不适用

2017 年 10 月 26 日，中远海运港口董事会审议通过了《公司股票期权激励计划(草案)》，于 2018 年 6 月 8 日中远海运港口股东特别大会上经股东批准采纳上述草案项下的股票期权计划（以下简称“股票期权计划”）。2018 年 6 月 19 日，中远海运港口董事会认为各项授予条件已经成就，确定股票期权首次授予的授予日为 2018 年 6 月 19 日，向 238 位激励对象授予 53,483,200 份股票期权，并办理授予股票期权所必须的全部事宜。根据股票期权计划的相关规定，在上述首次授予后的一年期间内，中远海运港口分别在 2018 年 11 月 29 日、2019 年 3 月 29 日、2019 年 5 月 23 日及 2019 年 6 月 17 日，共 4 次向符合资格的 17 位激励对象授予合共 3,640,554 份股票期权，并办理授予股票期权所必须的全部事宜。有关股票期权计划的详细内容及各次授予的情况，请参阅中远海运港口于香港联交所网站发布的日期为 2018 年 5 月 18 日的通函及日期为 2018 年 6 月 19 日、2018 年 11 月 29 日、2019 年 3 月 29 日、2019 年 5 月 23 日及 2019 年 6 月 17 日的公告。

截至报告期末，所有上述根据股票期权计划已授出的股票期权已全数失效，概无尚未行使的股票期权。根据股票期权计划的条款，概无股票期权可根据股票期权计划授出。

## 第五节 环境与社会责任

### 一、环境信息情况

(一) 属于环境保护部门公布的重点排污单位的公司及其主要子公司的环保情况说明

适用  不适用

(二) 重点排污单位之外的公司环保情况说明

适用  不适用

(三) 报告期内披露环境信息内容的后续进展或变化情况的说明

适用  不适用

(四) 有利于保护生态、防治污染、履行环境责任的相关信息

适用  不适用

本集团一直以来都非常重视绿色经营和对环境的保护，严格执行国际公约、国内外法律、法规和有关环境保护的各项规定和规则，积极履行适用的国际国内有关环境保护的各项建议性标准、条例及相关要求。积极采用技术革新，保护有限资源、采取有效措施，减少对环境产生负面影响。下属中远海运集运、中远海运港口以及东方海外国际均与第三方专业机构合作，密切关注国内外环境保护的最新动态，不断将新要求、新标准融入到保护环境的对应政策以及管理办法中。同时，以环境管理标准 ISO140001 以及能源管理标准 ISO50001 为指引，推进运营环境和能源管理体系建设，通过内外部环境和能源管理体系的审核，持续不断完善环境与能源管理机制。

1、本集团始终在保护海洋环境方面不遗余力，并努力产生积极影响。在遵守法律法规的前提下，本集团有责任尽最大努力减少航运对环境的负面影响，为绿色低碳航运发展做出贡献。

2、本集团加快打造绿色低碳船队、建设绿色低碳燃料供应链保障体系、优化船队能效管理以适应新环保规则。

3、本集团积极推进码头岸电和船舶岸电的建设和使用，发布《推动靠港船舶使用岸电倡议书》，向各港口码头、各航运企业倡导港航业推进岸电设施建设和使用。

#### (五) 在报告期内为减少其碳排放所采取的措施及效果

√适用 □不适用

中远海控作为低碳环保的先行者，持续加快打造绿色低碳船队、建设绿色低碳燃料供应链保障体系、优化船队能效管理以适应新环保规则。报告期内具体减碳措施如下：

##### 1、探索现有船舶改造

报告期内，公司分别签署了 4 艘在建船舶和 4 艘运营船舶的改造协议，综合改造、运营成本以及技术成熟度等方面考虑，上述船舶由单一的传统燃料动力改造升级为甲醇双燃料动力，将有利于相关船舶长期符合减排相关政策要求并保持环保高评级，有助于公司更好地遵守环保法规，降低合规经营风险和运营成本。

##### 2、落实航行节油和技术改造

本集团凭借数字航运的先进技术优势，通过落实与推进对燃料油使用的实时监控，推进航行节油措施，主动优化航路选择和靠泊计划，实现节能减排的总体目标。此外，本集团对老旧船舶开展了一系列维护改造举措，如船体海生物刮除、技术改造等，旨在提高旧船的能源效率，降低其运行油耗，减少航运过程中的碳排放。

##### 3、探索生物燃料使用

中远海运集运在开展生物燃料替代项目相关工作，已成功取得定制 B24 生物燃料的供应，该燃料由回收食用油甲酯（UCOME）和低硫燃油（VLSFO）混合而成，并由驳船实施集装箱燃油加注工作。

##### 4、推动岸电改造及使用

中远海运港口旗下境内控股码头岸电设施已实现“应建尽建”，即集装箱泊位岸电覆盖率达到 100%。本集团主动引领行业加快绿色低碳转型，向各港口码头、各航运企业倡导港航业推进岸电设施建设和使用，共同为绿色低碳航运建设做出努力。

## 二、巩固拓展脱贫攻坚成果、乡村振兴等工作具体情况

√适用 □不适用

长期以来，中远海控积极开展脱贫攻坚、乡村振兴等相关工作，认真履行社会责任，促进社会福祉。报告期内，公司按照助力乡村振兴工作要求，立足定点帮扶地区实际，积极履行帮扶责任：编制并按计划落实年度对外捐赠预算；深入帮扶地区开展乡村振兴、产业发展、职业教育等情况调研，为永德县乌木龙彝族乡桥梁建设项目提供援助资金，向湖南安化县捐赠资金，定向用于槎溪村村民服务中心修缮、公共卫生室改善、农家书屋建设资助项目和兴果村饮水工程资助项目。积极参与购买及帮助销售帮扶地区农产品；组织开展爱心捐赠活动，募集秋冬衣物、书籍、学习用品、体育用品等定向捐赠给西藏洛隆县贫困农牧民以及学生。目前，各项扶贫、乡村振兴工作正在积极有序开展。

## 第六节 重要事项

### 一、承诺事项履行情况

#### (一) 公司实际控制人、股东、关联方、收购人以及公司等承诺相关方在报告期内或持续到报告期内的承诺事项

√适用 □不适用

承诺背景	承诺类型	承诺方	承诺内容	承诺时间	是否有履行期限	承诺期限	是否及时严格履行	如未能及时履行应说明未完成履行的具体原因	如未能及时履行应说明下一步计划
收购报告书或权益变动报告中所作承诺	其他	中国远洋海运	本次无偿划转完成后，在中国远洋海运直接或间接持有中远海控控股股权期间，其自身并通过中远、中海将持续在人员、财务、机构、资产、业务等方面与中远海控保持相互独立，并严格遵守中国证监会关于上市公司独立性的相关规定，不利用控股股东地位违反上市公司规范运作程序，干预上市公司经营决策，损害上市公司和其他股东的合法权益。中国远洋海运及其控制的其他企业保证不以任何方式占用中远海控及子公司的资金。	2016年5月5日	否	长期有效	是	不适用	不适用
	解决同业竞争	中国远洋海运	1、在中国远洋海运直接或间接持有中远海控控股股权期间，中国远洋海运及其他下属公司将不采取任何行为或措施，从事对中远海控及其子公司主营业务构成或可能构成实质性竞争的业务活动，且不会侵害中远海控及其子公司的合法权益，包括但不限于未来设立其他子公司或合营、联营企业从事与中远海控及其子公司现有主营业务构成实质性竞争的业务，或用其他方式直接或间接的参与中远海控及其子公司现有主营业务。2、如中国远洋海运及其控制的公司可能在将来与中远海控在主营业务方面发生实质性同业竞争或与中远海控发生实质利益冲突，中国远洋海运将放弃或将促使其控制的公司放弃可能发生同业竞争的业务机会，或将中国远洋海运和其控制的公司产生同业竞争的业务以公平、公允的市场价格，在适当时机全部注入中远海控。3、中国远洋海运不会利用从中远海控了解或知悉的信息协助第三方从事	2016年5月5日	否	长期有效	是	不涉及	不适用

			或参与与中远海控现有从事业务存在实质性竞争或潜在竞争的任何经营活动。4、若因中国远洋海运及其控制的公司违反上述承诺而导致中远海控权益受到损害的，中国远洋海运将依法承担相应的赔偿责任。						
	解决关联交易	中国远洋海运	1、中国远洋海运及所控制的其他企业将尽可能地避免与中远海控之间不必要的关联交易发生；对持续经营所发生的必要的关联交易，应以双方协议规定的方式进行处理，遵循市场化定价原则，遵守有关法律、法规和规范性文件的要求和中远海控的公司章程、关联交易制度的规定。2、中国远洋海运及所控制的其他企业将尽可能地避免和减少与中远海控之间将来可能发生的关联交易；对于无法避免或者有合理原因而发生的关联交易，中国远洋海运将根据有关法律、法规和规范性文件的要求，以及中远海控的公司章程、关联交易制度的规定，遵循市场化的公正、公平、公开的一般商业原则，与中远海控签订关联交易协议，并确保关联交易的公允性和合规性，按照相关法律法规及规范性文件的要求履行交易程序及信息披露义务。3、中国远洋海运有关规范关联交易的承诺，将同样适用于其所控制的其他企业；中国远洋海运将在合法权限范围内促成其控制的其他企业履行规范与中远海控之间已经存在的或可能发生的关联交易的义务。	2016年5月5日	否	长期有效	是	不涉及	不适用
与重大资产重组相关的承诺	其他	中远	中远保证在资产、人员、财务、机构和业务方面与中远海控保持分开，并严格遵守中国证监会关于上市公司独立性的相关规定，不利用第一大股东地位违反上市公司规范运作程序，干预中远海控的经营决策，损害中远海控和其他股东的合法权益。中远及其控制的其他企业保证不以任何方式占用中远海控及其控股企业的资金。	2015年12月11日	否	长期有效	是	不涉及	不适用
	解决同业竞争	中远	1、在中远直接或间接对中远海控拥有控制权或重大影响的情况下，中远及其全资子公司、控股子公司或中远拥有实际控制权或重大影响的其他公司（以下简称“中远控制的公司”）将不会从事任何与中远海控目前或未来从事的业务发生或可能发生竞争的业务。2、如中远及其控制的公司可能在将来与中远海控发生同业竞争或与中远海控发生利益冲突，中远将放弃或将促使中远控制的	2015年12月11日	否	长期有效	是	不适用	不适用

		公司放弃可能发生同业竞争的业务机会，或将中远和其控制的公司产生同业竞争的业务以公平、公允的市场价格，在适当时机全部注入中远海控。 <b>3</b> 、中远不会利用从中远海控了解或知悉的信息协助第三方从事或参与中远海控从事的业务存在实质性竞争或潜在竞争的任何经营活动。 <b>4</b> 、若因中远及其控制的公司违反上述承诺而导致中远海控权益受到损害的，中远将依法承担相应的赔偿责任。						
其他	公司	未来发生的关联交易将继续遵循公开、公平、公正的原则，严格按照中国证监会、上交所的规定及其他有关的法律法规执行并履行披露义务，不会损害上市公司及全体股东的利益。	2015年12月11日	否	长期有效	是	不适用	不适用
解决同业竞争	中国远洋海运	<b>1</b> 、在中国远洋海运间接控股中远海控期间，中国远洋海运及其他下属公司将不采取任何行为或措施，从事对中远海控及其子公司主营业务构成或可能构成实质性竞争的业务活动，且不会侵害中远海控及其子公司的合法权益，包括但不限于未来设立其他子公司或合营、联营企业从事与中远海控及其子公司现有主营业务构成实质性竞争的业务，或用其他方式直接或间接的参与中远海控及其子公司现有主营业务。 <b>2</b> 、若本次要约收购顺利实施，东方海国际将成为中远海控的控股子公司，东方海国际与中远海运全资子公司中远海运（北美）有限公司均在美国加利福尼亚州长堤存在码头运营业务，上述业务可能存在一定的竞争关系。就上述竞争业务，在本次交易完成后五年内，中国远洋海运将在境内外监管部门认可的条件下，以资产重组、业务整合等有效方式解决相关同业竞争问题。除上述情况以外，如中国远洋海运及其他下属公司可能在将来与中远海控在主营业务方面发生实质性同业竞争或与中远海控发生实质利益冲突，中国远洋海运将放弃或将促使中国远洋海运控制的公司放弃可能发生同业竞争的业务机会，或在境内外监管部门认可的条件下，在适当时机以资产重组、业务整合等有效方式解决相关同业竞争问题。 <b>3</b> 、中国远洋海运不会利用从中远海控了解或知悉的信息协助第三方从事或	2017年7月7日	是	长期有效（其中承诺第2项关于解决东方海国际与中远海运同业竞争的承诺已履行完毕）	是	不适用	不适用

			参与与中远海控现有从事业务存在实质性竞争或潜在竞争的任何经营活动。4、若因中国远洋海运及中国远洋海运控制的公司违反上述承诺而导致中远海控权益受到损害的，中国远洋海运将依法承担相应的赔偿责任。						
解决同业竞争	中远		一、在本集团作为中远海控控股股东期间，本集团及其他下属公司将不采取任何行为或措施，从事对中远海控及其子公司主营业务构成或可能构成实质性竞争的业务活动，且不会侵害中远海控及其子公司的合法权益，包括但不限于未来设立其他子公司或合营、联营企业从事与中远海控及其子公司现有主营业务构成实质性竞争的业务，或用其他方式直接或间接的参与中远海控及其子公司现有主营业务。二、如本集团及其他下属公司可能在将来与中远海控在主营业务方面发生实质性同业竞争或与中远海控发生实质利益冲突，本集团将放弃或将促使本集团控制的公司放弃可能发生同业竞争的业务机会，或在境内外监管部门认可的条件下，在适当时机以资产重组、业务整合等有效方式解决相关同业竞争问题。三、本集团不会利用从中远海控了解或知悉的信息协助第三方从事或参与与中远海控现有从事业务存在实质性竞争或潜在竞争的任何经营活动。四、若因本集团及本集团控制的公司违反上述承诺而导致中远海控权益受到损害的，本集团将依法承担相应的赔偿责任。	2017年7月7日	否	长期有效	是	不适用	不适用
解决关联交易	中国远洋海运		在中国远洋海运持有中远海控控股权期间：1、中国远洋海运及所控制的其他企业将尽可能地避免和减少与中远海控之间将来可能发生的关联交易；对于无法避免或者有合理原因而发生的关联交易，中国远洋海运将根据有关法律、法规和规范性文件的要求，以及中远海控的公司章程、关联交易管理办法的规定，遵循市场化的公正、公平、公开的一般商业原则，与中远海控签订关联交易协议，并确保关联交易的公允性和合规性，按照相关法律法规及规范性文件的要求履行交易程序及信息披露义务。2、中国远洋海运有关规范关联交易的承诺，将同样适用于中国远洋海运的控股子公司；中国远洋海运将在合法权限范围内促成其控股子	2017年7月7日	否	长期有效	是	不适用	不适用

		公司履行规范与中远海控之间已经存在的或可能发生的关联交易的义务。						
解决关联交易	中远	在中远作为中远海控控股股东期间：1、中远及所控制的其他企业将尽可能地避免和减少与中远海控之间将来可能发生的关联交易；对于无法避免或者有合理原因而发生的关联交易，中远将根据有关法律、法规和规范性文件的要求，以及中远海控的公司章程、关联交易管理办法的规定，遵循市场化的公正、公平、公开的一般商业原则，与中远海控签订关联交易协议，并确保关联交易的公允性和合规性，按照相关法律法规及规范性文件的要求履行交易程序及信息披露义务。2、中远有关规范关联交易的承诺，将同样适用于中远的控股子公司；中远将在合法权限范围内促成其控股子公司履行规范与中远海控之间已经存在的或可能发生的关联交易的义务。	2017年7月7日	否	长期有效	是	不适用	不适用
其他	公司	保证为本次交易所提供的有关信息真实、准确、完整，不存在虚假记载、误导性陈述或重大遗漏，并对所提供信息的真实性、准确性和完整性承担个别和连带的法律责任。	2017年7月7日	否	长期有效	是	不适用	不适用
其他	董事、监事、高级管理人员	保证为本次交易所提供的有关信息真实、准确、完整，不存在虚假记载、误导性陈述或重大遗漏，并对所提供信息的真实性、准确性和完整性承担个别和连带的法律责任。	2017年7月7日	否	长期有效	是	不适用	不适用
其他	董事、高级管理人员	1、本人承诺忠实、勤勉地履行职责，维护公司和全体股东的合法权益。2、本人承诺不无偿或以不公平条件向其他单位或者个人输送利益，也不采用其他方式损害公司利益。3、本人承诺对公司董事和高级管理人员的职务消费行为进行约束。4、本人承诺不动用公司资产从事与其履行职责无关的投资、消费活动。5、本人承诺在自身职责和权限范围内，全力促使公司董事会或者考核与薪酬委员会制定的薪酬制度与公司填补回报措施的执行情况相挂钩，并对公司董事会和股东大会审议的相关议案投票赞成（如有表决权）。6、如果公司实施股权激励，本人承诺在自身职责和权限范围内，全力促使公司公布的股权激励行权条件与公司填补回报措	2017年7月7日	否	长期有效	是	不适用	不适用



			施的执行情况相挂钩，并对公司董事会和股东大会审议的相关议案投票赞成（如有表决权）。7、本人承诺，自本承诺出具日至公司本次交易实施完毕，若中国证监会作出关于填补被摊薄即期回报措施及其承诺的其他新的监管规定，且上述承诺不能满足中国证监会规定的，本人承诺将按照中国证监会的最新规定作出承诺。作为填补被摊薄即期回报措施相关责任主体之一，若违反上述承诺或拒不履行上述承诺，本人同意按照中国证监会和上海证券交易所等证券监管机构按照其指定或发布的有关规定、规则，对本人作出相关处罚或采取相关纪律管理措施。						
与首次公开发行相关的承诺	解决同业竞争	中远集团	集装箱航运业务中远集团于2005年6月9日与本公司订立《业务不竞争承诺函》，向本公司承诺：(1)本集团将会是中远集团下属以自有或租用集装箱船舶在境内外从事海上集装箱全程运输业务（“限制集装箱航运业务”）的唯一机构；及(2)其将促使其成员（不包括本集团的成员）不会直接或间接从事限制集装箱航运业务（不论是以股东、合伙人、贷款人或其它身份，以及不论为赚取利润、报酬或其它利益）。	2005年6月9日	否	长期有效	是	不适用	不适用
与再融资相关的承诺	其他	公司董事、高级管理人员的承诺	1、本人承诺不无偿或以不公平条件向其他单位或者个人输送利益，也不采用其他方式损害公司利益。2、本人承诺对职务消费行为进行约束。3、本人承诺不动用公司资产从事与履行职责无关的投资、消费活动。4、本人承诺由董事会或薪酬委员会制定的薪酬制度与公司填补回报措施的执行情况相挂钩。5、若公司后续推出股权激励计划，本人承诺拟公布的公司股权激励的行权条件与公司填补回报措施的执行情况相挂钩。6、自本承诺出具日至公司本次非公开发行A股股票实施完毕前，若中国证监会作出关于填补回报措施及其承诺的其他新的监管规定的，且上述承诺不能满足中国证监会该等规定时，本人承诺届时将按照中国证监会的最新规定出具补充承诺。7、本人承诺切实履行本承诺，若违反该等承诺并给公司或者投资者造成损失的，本人愿意依法承担对公司或者投资者的补偿责任。	2017年10月30日	否	长期有效	是	不适用	不适用
	其他	中远	本公司将继续保证上市公司的独立性，不会越权干预上市公司经营管理活动，不会侵占上市公司利益。	2017年	否	长期有效	是	不适用	不适用

				10月30日					
其他	中国远洋海运	本公司将继续保证上市公司的独立性，不会越权干预上市公司经营管理活动，不会侵占上市公司利益。		2017年10月30日	否	长期有效	是	不适用	不适用
其他	中国远洋海运	1、中海财务与中远财务为依据《企业集团财务公司管理办法》等相关法规经中国银行业监督管理委员会（以下简称“中国银监会”）批准设立的企业集团财务公司，并凭《中华人民共和国金融许可证》经营金融业务。中海财务与中远财务已建立健全内部控制、财务会计等相关制度，其所有业务活动均遵照相关法律法规的规定进行，中远海控在中海财务、中远财务的相关存款业务具有安全性。在后续运营过程中中海财务和中远财务将继续按照相关法律法规的规定规范运作。2、鉴于中远海控在资产、业务、人员、财务、机构等方面均独立于本公司，本公司将继续确保中远海控的独立性并充分尊重中远海控的经营自主权，由中远海控在符合中国银监会相关规定的条件下，履行相关法律法规及《中远海运控股股份有限公司章程》（以下简称“《中远海控公司章程》”）规定的内部程序后，根据业务开展的实际需要自主决策与中海财务和中远财务间的金融业务。3、本公司及本公司控股、实际控制的其他企业保证不会通过中海财务、中远财务或其他任何方式变相占用中远海控资金，保障中远海控在财务公司的资金安全，中海财务和中远财务将合法合规地对中远海控提供存款、信贷等金融服务，确保中远海控在中海财务和中远财务的该等金融业务均符合法律法规的相关规定。4、若中海财务或中远财务不具备偿付能力、存在从事违法违规行为或本公司及本公司控股、控制的其他企业违规占用中远海控资金而致使中远海控遭受损失，本公司及本公司控股、实际控制的其他企业将以现金予以补偿。5、本公司		2018年3月5日	否	长期有效	是	不适用	不适用

			保证严格遵守中国证券监督管理委员会、上海证券交易所有关规章及《中远海控公司章程》等公司管理制度的规定，与其他股东一样平等地行使股东权利、履行股东义务，不利用控股股东的地位谋取不当利益，不损害中远海控和其他股东的合法权益。						
与股权激励相关的承诺	其他	公司	承诺不为激励对象获得的有关权益提供贷款以及其他任何形式的财务资助，包括为其贷款提供担保。	2019年5月30日	是	长期有效	是	不适用	不适用
	其他	激励对象	公司因信息披露文件中有虚假记载、误导性陈述或者重大遗漏，导致不符合授予股票期权或行使股票期权安排的，激励对象应当自相关信息披露文件被确认存在虚假记载、误导性陈述或者重大遗漏后，将由股票期权激励计划所获得的全部利益返还公司。	2019年6月3日、2020年5月29日	是	长期有效	是	不适用	不适用
其他承诺	其他	中远海运集团	1、保持对中远海运集团财务有限责任公司（以下简称“财务公司”）的实际控制权，并保证财务公司规范经营；2、尽最大努力并采取一切合理方式保证财务公司履行其在2020至2022年度《金融财务服务协议》及2023至2025年度《金融财务服务协议》项下的存款服务的义务；3、就中远海控及其附属公司（“附属公司”之涵义包括香港联合交易所有限公司主板证券上市规则中该词的涵义及上海证券交易所股票上市规则中“控股子公司”的涵义，下同）和联系人（“联系人”之涵义与香港联合交易所有限公司主板证券上市规则中该词的涵义相同，下同）通过2020至2022年度《金融财务服务协议》及2023至2025年度《金融财务服务协议》下的存款服务向财务公司提供的存款，尽最大努力并采取一切合理方式保证财务公司将该等存款主要用于向中远海控及其附属公司和联系人提供资金划转服务及委托贷款服务；4、因财务公司无法履行2020至2022年度《金融财务服务协议》，及/或	2022年11月23日	是	2022年11月23日至2025年12月31日。	是	不适用	不适用

			2023 至 2025 年度《金融财务服务协议》项下的义务的情况发生后的十个工作日内，向中远海控及其附属公司和联系人承担所有因此产生的损失，包括但不限于存款本金、利息及由此产生的费用。						
--	--	--	--	--	--	--	--	--	--

注：上述“承诺事项”与作出承诺时对外披露内容一致。

**二、报告期内控股股东及其他关联方非经营性占用资金情况**

适用 不适用

**三、违规担保情况**

适用 不适用

## 四、半年报审计情况

适用 不适用

## 五、上年年度报告非标准审计意见涉及事项的变化及处理情况

适用 不适用

## 六、破产重整相关事项

适用 不适用

## 七、重大诉讼、仲裁事项

本报告期公司有重大诉讼、仲裁事项 本报告期公司无重大诉讼、仲裁事项

## 八、上市公司及其董事、监事、高级管理人员、控股股东、实际控制人涉嫌违法违规、受到处罚及整改情况

适用 不适用

## 九、报告期内公司及其控股股东、实际控制人诚信状况的说明

适用 不适用

## 十、重大关联交易

## (一) 与日常经营相关的关联交易

## 1、已在临时公告披露且后续实施无进展或变化的事项

适用 不适用

## 2、已在临时公告披露，但有后续实施的进展或变化的事项

适用 不适用

## 3、临时公告未披露的事项

适用 不适用

单位：元 币种：人民币

关联交易方	关联关系	关联交易类型	关联交易内容	关联交易定价原则	关联交易价格	关联交易金额	占同类交易金额的比例(%)	关联交易结算方式	市场价格	交易价格与市场参考价格差异较大的原因
中国远洋海运集团	母公司	其它流出	船舶与集装箱资产服务总协议	市场价		1,480,462,601.10	22.60	现金结算		
中国远洋海运集团	母公司	提供劳务	综合服务收入	政府指导价、市场价		15,559,144.01	0.52	现金结算		
中国远洋海运集团	母公司	接受劳务	综合服务支出	政府指导价、市场价		94,212,796.61	5.13	现金结算		
中国远洋海运集团	母公司	接受专利、商标等使用权	商标许可费用支出	协议价		1.00	100.00	现金结算		
中国远洋海运集团	母公司	其它流出	期末存款余额	中国人民银行指定价格		88,413,368,844.86	51.20	现金结算		

关联交易方	关联关系	关联交易类型	关联交易内容	关联交易定价原则	关联交易价格	关联交易金额	占同类交易金额的比例(%)	关联交易结算方式	市场价格	交易价格与市场参考价格差异较大的原因
中国远洋海运集团	母公司	其它流入	存款利息收入	中国人民银行指定价格		938,987,952.89	30.57	现金结算		
中国远洋海运集团	母公司	其它流入	期末贷款余额	中国人民银行指定价格		1,950,816,000.00	5.67	现金结算		
中国远洋海运集团	母公司	其它流出	贷款利息支出	中国人民银行指定价格		28,933,092.00	1.81	现金结算		
中国远洋海运集团	母公司	其它流出	其他手续费支出	中国人民银行指定价格		506,310.29	0.73	现金结算		
中国远洋海运集团	母公司	提供劳务	航运服务收入	政府指导价、市场价		2,107,358,588.00	2.16	现金结算		
中国远洋海运集团	母公司	接受劳务	航运服务支出	政府指导价、市场价		14,036,608,018.69	18.67	现金结算		
中国远洋海运集团	母公司	提供劳务	码头服务收入	政府指导价、市场价		79,322,596.72	1.56	现金结算		
中国远洋海运集团	母公司	接受劳务	码头服务支出	政府指导价、市场价		2,308,933,068.33	32.27	现金结算		
太平船务有限公司及其所属公司	其他关联人	提供劳务	航运及码头服务收入	政府指导价、市场价		35,149,226.85	0.03	现金结算		
太平船务有限公司及其所属公司	其他关联人	接受劳务	航运及码头服务支出	政府指导价、市场价		23,151,227.15	0.03	现金结算		
上海国际港务(集团)股份有限公司及其所属公司	其他关联人	提供劳务	航运及码头服务收入	政府指导价、市场价		18,334,390.46	0.02	现金结算		
上海国际港务(集团)股份有限公司及其所属公司	其他关联人	接受劳务	航运及码头服务支出	政府指导价、市场价		837,573,495.11	1.02	现金结算		
合计				/	/	112,369,277,354.07		/	/	/
大额销货退回的详细情况					无					
关联交易的说明					<p>1、公司与中国远洋海运等关联方签订的《金融财务服务协议》等系列日常关联交易总协议及项下2023-2025年的年度交易上限金额，已于2022年先后经公司董事会、股东大会审议批准，详见2022年8月31日、11月24日公告披露，公告编号：2022-052、2022-075。</p> <p>2、报告期内，上述各项日常关联交易的实际发生金额均未超过年度上限。</p>					

**(二) 资产收购或股权收购、出售发生的关联交易****1、已在临时公告披露且后续实施无进展或变化的事项**

√适用 □不适用

事项概述	查询索引
2024年5月29日，公司间接全资子公司中远水星就四艘在建集装箱船舶与扬州重工分别签订四份补充协议，同意将前述四艘集装箱船舶的动力由单一的传统燃料动力改造升级为传统燃料加甲醇双燃料动力，每艘船舶船价增加2,850万美元(折合约人民币2.03亿元)，四艘船舶船价合计增加1.14亿美元(折合约人民币8.11亿元)，原协议项下付款期限及交船时间亦相应调整。	查询公告网页： <a href="http://www.sse.com.cn">www.sse.com.cn</a> 公告编号： 2024-023

**2、已在临时公告披露，但有后续实施的进展或变化的事项**

□适用 √不适用

**3、临时公告未披露的事项**

□适用 √不适用

**4、涉及业绩约定的，应当披露报告期内的业绩实现情况**

□适用 √不适用

**(三) 共同对外投资的重大关联交易****1、已在临时公告披露且后续实施无进展或变化的事项**

□适用 √不适用

**2、已在临时公告披露，但有后续实施的进展或变化的事项**

□适用 √不适用

**3、临时公告未披露的事项**

□适用 √不适用

**(四) 关联债权债务往来****1、已在临时公告披露且后续实施无进展或变化的事项**

□适用 √不适用

**2、已在临时公告披露，但有后续实施的进展或变化的事项**

□适用 √不适用

**3、临时公告未披露的事项**

□适用 √不适用

## (五) 公司与存在关联关系的财务公司、公司控股财务公司与关联方之间的金融业务

√适用 □不适用

## 1. 存款业务

√适用 □不适用

单位：亿元 币种：人民币

关联方	关联关系	每日最高存款限额	存款利率范围	期初余额	本期发生额		期末余额
					本期合计存入金额	本期合计取出金额	
中远海运集团财务有限责任公司	同受最终控制方控制	1500	0.28%-5.472%	891.63	2,748.19	2,755.69	884.13
合计	/	/	/	891.63	2,748.19	2,755.69	884.13

## 2. 贷款业务

√适用 □不适用

单位：亿元 币种：人民币

关联方	关联关系	贷款额度	贷款利率范围	期初余额	本期发生额		期末余额
					本期合计贷款金额	本期合计还款金额	
中远海运集团财务有限责任公司	同受最终控制方控制	260	2.6%-3.05%	19.45	0.26	0.20	19.51
合计	/	/	/	19.45	0.26	0.20	19.51

## 3. 授信业务或其他金融业务

√适用 □不适用

单位：亿元 币种：人民币

关联方	关联关系	业务类型	总额	实际发生额
中远海运集团财务有限责任公司	同受最终控制方控制	贷款授信	61.96	19.51
中远海运集团财务有限责任公司	同受最终控制方控制	保函授信	1.48	0.28
中远海运集团财务有限责任公司	同受最终控制方控制	票据授信	3.50	0.00
中远海运集团财务有限责任公司	同受最终控制方控制	综合授信	10.00	0.00
中远海运集团财务有限责任公司	同受最终控制方控制	其他	1.00	0.00

## 4. 其他说明

□适用 √不适用

## (六) 其他重大关联交易

□适用 √不适用

## (七) 其他

□适用 √不适用

## 十一、重大合同及其履行情况

## 1 托管、承包、租赁事项

□适用 √不适用



## 2 报告期内履行的及尚未履行完毕的重大担保情况

√适用 □不适用

单位：元 币种：人民币

公司对外担保情况（不包括对子公司的担保）															
担保方	担保方与上市公司的关系	被担保方	担保金额	担保发生日期(协议签署日)	担保起始日	担保到期日	担保类型	主债务情况	担保物(如有)	担保是否已经履行完毕	担保是否逾期	担保逾期金额	反担保情况	是否为关联方担保	关联关系
COSCO SHIPPING Ports (Antwerp) NV	控股子公司	Antwerp Gateway NV	341,711,820.00	2020-6-15	2020-6-15	2040-6-29	一般担保	ANTWERP GATEWAY NV向银团借款2.23亿欧元，由各股东提供股权质押，COSCO SHIPPING Ports(ANTWERP)NV提供其持有的Antwerp Gateway NV20%的股权作为质押担保。	我方持被担保方的股权	否	否	0.00	是	是	联营公司
报告期内担保发生额合计（不包括对子公司的担保）										76,070,860.00					
报告期末担保余额合计（A）（不包括对子公司的担保）										341,711,820.00					
公司对子公司的担保情况															
报告期内对子公司担保发生额合计										-773,556,645.69					
报告期末对子公司担保余额合计（B）										9,378,472,241.09					
公司担保总额情况（包括对子公司的担保）															
担保总额（A+B）										9,720,184,061.09					
担保总额占公司净资产的比例(%)										3.78					
其中：															
为股东、实际控制人及其关联方提供担保的金额（C）										0.00					
直接或间接为资产负债率超过70%的被担保对象提供的债务担保金额（D）										6,105,096,416.09					
担保总额超过净资产50%部分的金额（E）										0.00					
上述三项担保金额合计（C+D+E）										6,105,096,416.09					
未到期担保可能承担连带清偿责任说明										无					
担保情况说明										无					

### 3 其他重大合同

适用 不适用

## 十二、募集资金使用进展说明

适用 不适用

### 一、其他重大事项的说明

适用 不适用

2024 年 3 月 28 日，公司第七届董事会第二次会议审议通过了减少注册资本及对中远海控《公司章程》及其相关附件、《独立董事工作细则》、董事会各专门委员会制度的修订；2024 年 5 月 29 日，公司 2023 年年度股东大会批准了减少注册资本事项及经修订的中远海控《公司章程》及其相关附件。详见相关公告，公告编号：2024-004、2024-021。

2024 年 7 月 18 日，经修订的中远海控《公司章程》已于中国（天津）自由贸易试验区市场监督管理局完成备案手续。本次经修订的中远海控《公司章程》于 2024 年 7 月 18 日生效，本次经修订的中远海控《公司章程》相关附件《股东大会议事规则》、《董事会议事规则》，公司《独立董事工作细则》、董事会各专门委员会制度（《董事会审核委员会议事规则》、《董事会提名委员会工作细则》、《董事会薪酬委员会工作细则》、《董事会风险控制委员会议事规则》、《董事会战略发展委员会工作细则》）同步生效。详见相关公告，公告编号：2024-030。

## 第七节 股份变动及股东情况

### 一、股本变动情况

#### （一）股份变动情况表

##### 1、股份变动情况表

单位：股

	本次变动前		本次变动增减（+，-）					本次变动后	
	数量	比例（%）	发行新股	送股	公积金转股	其他	小计	数量	比例（%）
一、有限售条件股份									
1、国家持股									
2、国有法人持股									
3、其他内资持股									
其中：境内非国有法人持股									
境内自然人持股									
4、外资持股									

	本次变动前		本次变动增减(+, -)					本次变动后	
	数量	比例 (%)	发行新股	送股	公积金转股	其他	小计	数量	比例 (%)
其中：境外法人持股									
境外自然人持股									
二、无限售条件流通股	16,071,057,752	100.00				-110,451,787	-110,451,787	15,960,605,965	100.00
1、人民币普通股	12,757,744,752	79.38				3,081,213	3,081,213	12,760,825,965	79.95
2、境内上市的外资股									
3、境外上市的外资股	3,313,313,000	20.62				-113,533,000	-113,533,000	3,199,780,000	20.05
4、其他									
三、股份总数	16,071,057,752	100.00				-110,451,787	-110,451,787	15,960,605,965	100.00

## 2、股份变动情况说明

适用  不适用

报告期内，公司实施股权激励计划，激励对象通过自主行权新增公司 3,081,213 股无限售 A 股股份。详见相关公告，公告编号：2024-012、2024-029。

根据公司第六届董事会第二十七次会议审议通过，同意公司为维护公司价值及股东权益实施中远海控回购公司股份方案，并在经公司 2022 年年度股东大会暨 2023 年第一次 A 股类别股东大会及 2023 年第一次 H 股类别股东大会表决通过的回购一般性授权框架下依法合规开展股份回购工作。截至 2024 年 2 月 23 日，公司已通过二级市场集中竞价交易共计回购公司股份 214,999,924 股普通股。其中，回购 A 股股份 59,999,924 股，并于 2023 年 11 月 29 日完成注销；回购 H 股股份 155,000,000 股，已分别于 2023 年 11 月 17 日及 2024 年 2 月 29 日完成注销 41,467,000 股及 113,533,000 股 H 股股份。详见相关公告，公告编号：2023-034、2023-039、2023-066 及香港联交所网站公告。

## 3、报告期后到半年报披露日期间发生股份变动对每股收益、每股净资产等财务指标的影响（如有）

适用  不适用

## 4、公司认为必要或证券监管机构要求披露的其他内容

适用  不适用

### （二）限售股份变动情况

适用  不适用

## 二、股东情况

## (一) 股东总数:

截至报告期末普通股股东总数(户)	367,738
截至报告期末表决权恢复的优先股股东总数(户)	不适用

## (二) 截至报告期末前十名股东、前十名流通股东(或无限售条件股东)持股情况表

单位: 股

前十名股东持股情况(不含通过转融通出借股份)							
股东名称 (全称)	报告期内增减	期末持股数量	比例 (%)	持有有 限售条 件股 份 数 量	质押、标记 或冻结情况		股东性质
					股 份 状 态	数 量	
中国远洋运输有限公司		5,924,873,037	37.12	0	无		国有法人
HKSCC Nominees Limited	-113,219,380	3,189,540,362	19.98	0	无		境外法人
上海汽车工业(集团)有限公司		804,700,000	5.04	0	无		国有法人
中国远洋海运集团有限公司		704,746,860	4.42	0	无		国有法人
香港中央结算有限公司	160,289,072	480,749,381	3.01	0	无		境外法人
中国证券金融股份有限公司		373,927,475	2.34	0	无		国有法人
国新投资有限公司	-278,395,081	192,093,037	1.20	0	无		国有法人
中国工商银行—上证50交易型开放式指数证券投资基金	28,726,375	102,457,942	0.64	0	无		其他
中国工商银行股份有限公司—华泰柏瑞沪深300交易型开放式指数证券投资基金	27,468,142	75,148,692	0.47	0	无		其他
交通银行股份有限公司—易方达上证50指数增强型证券投资基金	35,841,000	70,024,100	0.44	0	无		其他
前十名无限售条件股东持股情况(不含通过转融通出借股份)							
股东名称	持有无限售条件流 通 股 的 数 量	股份种类及数量					
		种类	数量				
中国远洋运输有限公司	5,924,873,037	人民币普通股	5,924,873,037				
HKSCC Nominees Limited	3,189,540,362	境外上市外资股	3,189,540,362				
上海汽车工业(集团)有限公司	804,700,000	人民币普通股	804,700,000				
中国远洋海运集团有限公司	704,746,860	人民币普通股	704,746,860				
香港中央结算有限公司	480,749,381	人民币普通股	480,749,381				
中国证券金融股份有限公司	373,927,475	人民币普通股	373,927,475				
国新投资有限公司	192,093,037	人民币普通股	192,093,037				
中国工商银行—上证50交易型开放式指数证券投资基金	102,457,942	人民币普通股	102,457,942				

中国工商银行股份有限公司—华泰柏瑞沪深 300 交易型开放式指数证券投资基金	75,148,692	人民币普通股	75,148,692
交通银行股份有限公司—易方达上证 50 指数增强型证券投资基金	70,024,100	人民币普通股	70,024,100
前十名股东中回购专户情况说明	无		
上述股东委托表决权、受托表决权、放弃表决权的说明	-		
上述股东关联关系或一致行动的说明	中国远洋运输有限公司为中国远洋海运集团有限公司全资子公司，其他未知。		
表决权恢复的优先股股东及持股数量的说明	不适用		

注：

截至报告期末，中国远洋海运直接持有公司 704,746,860 股 A 股，通过其全资子公司中国远洋运输有限公司间接持有公司 5,924,873,037 股 A 股，通过其全资附属公司 Peaktrade Investments Limited 间接持有公司 221,672,000 股 H 股，通过其全资附属公司中远海运（香港）有限公司间接持有公司 158,328,000 股 H 股；中国远洋海运集团直接及间接持有的公司股份共计 7,009,619,897 股，约占公司截至 2024 年 6 月 30 日总股本的 43.92%。

持股 5%以上股东、前十名股东及前十名无限售流通股股东参与转融通业务出借股份情况

适用 不适用

单位：股

股东名称（全称）	期初普通账户、信用账户持股		期初转融通出借股份且尚未归还		期末普通账户、信用账户持股		期末转融通出借股份且尚未归还	
	数量合计	比例（%）	数量合计	比例（%）	数量合计	比例（%）	数量合计	比例（%）
中国工商银行—上证 50 交易型开放式指数证券投资基金	73,731,567	0.46	4,536,200	0.028	102,457,942	0.64	0	0
中国工商银行股份有限公司—华泰柏瑞沪深 300 交易型开放式指数证券投资基金	47,680,550	0.30	167,400	0.001	75,148,692	0.47	19,600	0.0001

注：1、期初“比例”为期初数/期初总股本，总股本为 16,071,057,752 股；

2、期末“比例”为期末数/期末总股本，总股本为 15,960,605,965 股。

前十名股东及前十名无限售流通股股东因转融通出借/归还原因导致较上期发生变化

适用 不适用

前十名有限售条件股东持股数量及限售条件

适用 不适用

**（三）战略投资者或一般法人因配售新股成为前十名股东**

适用 不适用

## 三、董事、监事和高级管理人员情况

## (一) 现任及报告期内离任董事、监事和高级管理人员持股变动情况

√适用 □不适用

单位：股

姓名	职务	期初持股数	期末持股数	报告期内股份增减变动量	增减变动原因
万敏	董事长兼执行董事	0	0	0	
陈扬帆	副董事长兼执行董事	0	0	0	
杨志坚	执行董事、总经理、党委书记（离任）	803,088	1,216,800	413,712	股权激励行权
陶卫东	执行董事、总经理	0	0	0	
张炜	执行董事、副总经理、党委副书记（离任）	646,932	646,932	0	
张峰	执行董事、副总经理	0	0	0	
余德	非执行董事	0	0	0	
沈抖	独立董事	0	0	0	
奚治月	独立董事	0	0	0	
马时亨	独立董事	0	0	0	
杨世成	监事会主席、股东监事	0	0	0	
徐维锋	职工监事	0	0	0	
宋涛	职工监事	0	0	0	
司云聪	独立监事	0	0	0	
徐冬根	独立监事	0	0	0	
朱涛	副总经理	404,030	0	-404,030	股权激励行权、二级市场交易
陈帅	副总经理（离任）	838,800	838,800	0	
叶建平	副总经理（离任）	838,800	838,800	0	
于涛	副总经理	934,800	934,800	0	
郑琦	总会计师	850,834	850,834	0	
肖俊光	董事会秘书、总法律顾问	0	0	0	
钱明	副总经理	234,260	234,260	0	
吴宇	副总经理	234,260	234,260	0	
戈和悦	副总经理	234,260	234,260	0	
秦江平	副总经理	0	0	0	

其它情况说明

√适用 □不适用

上表中张峰先生、朱涛先生、秦江平先生为报告期内新任董事、高级管理人员，详情请见本报告第四节“公司董事、监事、高级管理人员变动情况”部分，任职期间未发生持股变动。

## (二) 董事、监事、高级管理人员报告期内被授予的股权激励情况

√适用 □不适用

单位：股

姓名	职务	期初持有股票期权数量	报告期新授予股票期权数量	报告期内可行权股份	报告期股票期权行权股份	期末持有股票期权数量
陶卫东	董事	0	0	0	0	0

姓名	职务	期初持有股票期权数量	报告期新授予股票期权数量	报告期内可行权股份	报告期股票期权行权股份	期末持有股票期权数量
杨志坚	董事（离任）	413,712	0	413,712	413,712	0
张炜	董事（离任）	333,268	0	333,268	0	333,268
张峰	董事	0	0	0	0	0
朱涛	高管	333,268	0	333,268	111,089	222,179
叶建平	高管（离任）	0	0	0	0	0
陈帅	高管（离任）	0	0	0	0	0
于涛	高管	0	0	0	0	0
郑琦	高管	0	0	0	0	0
钱明	高管	0	0	0	0	0
吴宇	高管	0	0	0	0	0
戈和悦	高管	0	0	0	0	0
秦江平	高管	0	0	0	0	0
合计	/	1,080,248	0	1,080,248	524,801	555,447

**(三) 其他说明**

适用 不适用

**四、控股股东或实际控制人变更情况**

适用 不适用

**第八节 优先股相关情况**

适用 不适用

**第九节 债券相关情况****一、公司债券（含企业债券）和非金融企业债务融资工具**

适用 不适用

**二、可转换公司债券情况**

适用 不适用

## 第十节 财务报告

### 一、审计报告

□适用 √不适用

### 二、财务报表

#### 合并资产负债表

2024年6月30日

编制单位：中远海运控股股份有限公司

单位：元 币种：人民币

项目	附注	2024年6月30日	2023年12月31日
<b>流动资产：</b>			
货币资金	七、1	173,601,815,269.25	182,304,012,817.31
结算备付金			
拆出资金			
交易性金融资产	七、2	64,365,953.05	95,000,272.95
衍生金融资产			
应收票据	七、4	202,849,910.41	175,916,098.61
应收账款	七、5	10,566,335,848.41	6,734,565,282.35
应收款项融资			
预付款项	七、8	1,207,458,290.80	1,703,996,188.58
应收保费			
应收分保账款			
应收分保合同准备金			
其他应收款	七、9	3,494,614,421.12	2,832,176,673.48
其中：应收利息			
应收股利	七、9	422,893,955.06	52,739,756.73
买入返售金融资产			
存货	七、10	6,802,655,709.13	6,561,355,165.63
其中：数据资源			
合同资产	七、6	265,181,922.84	179,389,708.02
持有待售资产			
一年内到期的非流动资产	七、12	645,799,872.83	699,511,903.96
其他流动资产	七、13	1,617,937,318.68	1,195,455,937.31
流动资产合计		198,469,014,516.52	202,481,380,048.20
<b>非流动资产：</b>			
发放贷款和垫款			
债权投资	七、14	377,056,806.83	374,862,456.67
其他债权投资			
长期应收款	七、16	222,203,806.09	227,931,526.98
长期股权投资	七、17	67,872,273,996.65	66,883,438,458.07
其他权益工具投资	七、18	1,897,434,056.11	1,918,241,173.53
其他非流动金融资产	七、19	391,319,453.80	380,662,010.58
投资性房地产	七、20	3,215,437,940.35	3,254,219,806.84
固定资产	七、21	119,258,965,163.70	109,891,908,371.02
在建工程	七、22	20,213,152,974.92	19,334,795,436.13
生产性生物资产			



项目	附注	2024 年 6 月 30 日	2023 年 12 月 31 日
油气资产			
使用权资产	七、25	39,490,632,727.97	41,788,291,061.32
无形资产	七、26	7,367,574,261.57	7,545,544,806.28
其中：数据资源			
开发支出			
其中：数据资源			
商誉	七、27	6,369,499,367.95	6,358,222,956.50
长期待摊费用	七、28	570,554,900.64	511,882,668.13
递延所得税资产	七、29	984,647,016.60	918,503,833.28
其他非流动资产	七、30	418,212,409.95	559,495,982.58
非流动资产合计		268,648,964,883.13	259,948,000,547.91
资产总计		467,117,979,399.65	462,429,380,596.11
<b>流动负债：</b>			
短期借款	七、32	2,406,304,738.79	2,417,519,413.86
向中央银行借款			
拆入资金			
交易性金融负债			
衍生金融负债			
应付票据	七、35		81,694,899.00
应付账款	七、36	88,033,560,735.49	90,329,111,646.52
预收款项	七、37	73,840,604.21	42,793,899.43
合同负债	七、38	590,168,020.36	657,103,162.79
卖出回购金融资产款			
吸收存款及同业存放			
代理买卖证券款			
代理承销证券款			
应付职工薪酬	七、39	5,585,904,942.21	6,296,189,841.57
应交税费	七、40	3,353,020,835.48	1,481,471,931.23
其他应付款	七、41	9,614,491,950.22	8,657,627,967.51
其中：应付利息			
应付股利	七、41	88,477,524.60	21,484,995.95
应付手续费及佣金			
应付分保账款			
持有待售负债			
一年内到期的非流动负债	七、43	13,755,032,704.60	17,385,285,429.52
其他流动负债			
流动负债合计		123,412,324,531.36	127,348,798,191.43
<b>非流动负债：</b>			
保险合同准备金			
长期借款	七、45	29,173,794,854.68	32,736,824,759.03
应付债券			
其中：优先股			
永续债			
租赁负债	七、47	31,002,283,977.35	31,841,918,652.16
长期应付款	七、48	3,836,997.58	3,935,903.43
长期应付职工薪酬	七、49	357,662,318.84	342,100,288.54
预计负债	七、50	6,642,921,762.80	6,599,684,581.50

项目	附注	2024 年 6 月 30 日	2023 年 12 月 31 日
递延收益	七、51	378,772,358.29	361,601,324.49
递延所得税负债	七、29	18,715,015,554.83	18,231,511,992.39
其他非流动负债	七、52	1,070,093.86	1,743,532,617.10
非流动负债合计		86,275,357,918.23	91,861,110,118.64
负债合计		209,687,682,449.59	219,209,908,310.07
<b>所有者权益（或股东权益）：</b>			
实收资本（或股本）	七、53	15,960,605,965.00	16,071,057,752.00
其他权益工具			
其中：优先股			
永续债			
资本公积	七、55	32,066,247,471.72	31,579,497,632.93
减：库存股	七、56		374,092,141.79
其他综合收益	七、57	2,878,882,642.81	2,443,335,184.39
专项储备	七、58		
盈余公积	七、59	11,475,067,191.28	11,475,067,191.28
一般风险准备			
未分配利润	七、60	148,101,522,967.37	134,920,391,201.25
归属于母公司所有者权益（或股东权益）合计		210,482,326,238.18	196,115,256,820.06
少数股东权益		46,947,970,711.88	47,104,215,465.98
所有者权益（或股东权益）合计		257,430,296,950.06	243,219,472,286.04
负债和所有者权益（或股东权益）总计		467,117,979,399.65	462,429,380,596.11

公司负责人：万敏

主管会计工作负责人：郑琦

会计机构负责人：徐宏伟

## 母公司资产负债表

2024 年 6 月 30 日

编制单位：中远海运控股股份有限公司

单位：元 币种：人民币

项目	附注	2024 年 6 月 30 日	2023 年 12 月 31 日
<b>流动资产：</b>			
货币资金		572,968,294.48	1,119,496,036.30
交易性金融资产			
衍生金融资产			
应收票据			
应收账款			
应收款项融资			
预付款项			
其他应收款	十九、2	10,813,579,193.38	13,985,884,099.38
其中：应收利息			
应收股利	十九、2	10,794,884,647.23	13,984,388,091.81
存货			
其中：数据资源			
合同资产			
持有待售资产			

项目	附注	2024年6月30日	2023年12月31日
一年内到期的非流动资产		111,233.46	71,452.04
其他流动资产		508,120,908.09	11,191,705.48
流动资产合计		11,894,779,629.41	15,116,643,293.20
<b>非流动资产：</b>			
债权投资			
其他债权投资			
长期应收款		3,200,000.00	3,200,000.00
长期股权投资	十九、3	72,082,278,668.20	71,427,663,301.47
其他权益工具投资		744,523,117.00	764,051,592.20
其他非流动金融资产			
投资性房地产			
固定资产		67,555.50	125,488.27
在建工程			
生产性生物资产			
油气资产			
使用权资产			
无形资产			
其中：数据资源			
开发支出			
其中：数据资源			
商誉			
长期待摊费用			
递延所得税资产		8,576,236.91	3,694,118.11
其他非流动资产			
非流动资产合计		72,838,645,577.61	72,198,734,500.05
资产总计		84,733,425,207.02	87,315,377,793.25
<b>流动负债：</b>			
短期借款			
交易性金融负债			
衍生金融负债			
应付票据			
应付账款			
预收款项			
合同负债			
应付职工薪酬		53,777,926.00	53,297,538.40
应交税费		352,565,158.19	182,619,735.10
其他应付款		133,469,890.69	173,639,583.54
其中：应付利息			
应付股利		10,413.07	10,339.36
持有待售负债			
一年内到期的非流动负债			
其他流动负债			
流动负债合计		539,812,974.88	409,556,857.04
<b>非流动负债：</b>			
长期借款			
应付债券			
其中：优先股			

项目	附注	2024 年 6 月 30 日	2023 年 12 月 31 日
永续债			
租赁负债			
长期应付款			
长期应付职工薪酬			
预计负债			
递延收益			
递延所得税负债			
其他非流动负债			
非流动负债合计			
负债合计		539,812,974.88	409,556,857.04
<b>所有者权益（或股东权益）：</b>			
实收资本（或股本）		15,960,605,965.00	16,071,057,752.00
其他权益工具			
其中：优先股			
永续债			
资本公积		40,406,014,889.15	41,086,165,665.76
减：库存股			374,092,141.79
其他综合收益		-22,943,074.68	-9,169,756.12
专项储备			
盈余公积		11,474,903,759.63	11,474,903,759.63
未分配利润		16,375,030,693.04	18,656,955,656.73
所有者权益（或股东权益）合计		84,193,612,232.14	86,905,820,936.21
负债和所有者权益（或股东权益）总计		84,733,425,207.02	87,315,377,793.25

公司负责人：万敏

主管会计工作负责人：郑琦

会计机构负责人：徐宏伟

## 合并利润表

2024 年 1—6 月

单位：元 币种：人民币

项目	附注	2024 年半年度	2023 年半年度
一、营业总收入		101,201,055,323.39	91,842,797,122.54
其中：营业收入	七、61	101,201,055,323.39	91,842,797,122.54
利息收入			
已赚保费			
手续费及佣金收入			
二、营业总成本		80,932,223,549.26	71,881,828,981.48
其中：营业成本	七、61	77,463,252,021.57	71,472,999,681.03
利息支出			
手续费及佣金支出			
退保金			
赔付支出净额			
提取保险责任准备金净额			
保单红利支出			
分保费用			
税金及附加	七、62	579,882,822.54	588,818,213.68

项目	附注	2024年半年度	2023年半年度
销售费用	七、63	451,099,134.97	481,171,519.52
管理费用	七、64	3,618,969,816.78	3,130,721,350.09
研发费用	七、65	504,893,840.82	474,947,132.48
财务费用	七、66	-1,685,874,087.42	-4,266,828,915.32
其中：利息费用	七、66	1,594,854,732.73	1,767,872,308.81
利息收入	七、66	3,071,865,121.77	3,997,364,892.56
加：其他收益	七、67	181,288,740.64	273,539,857.89
投资收益（损失以“-”号填列）	七、68	2,634,541,297.44	2,493,684,671.03
其中：对联营企业和合营企业的投资收益	七、68	2,582,259,381.66	2,451,300,899.93
以摊余成本计量的金融资产终止确认收益（损失以“-”号填列）			
汇兑收益（损失以“-”号填列）			
净敞口套期收益（损失以“-”号填列）			
公允价值变动收益（损失以“-”号填列）	七、70	5,895,996.28	32,120,383.72
信用减值损失（损失以“-”号填列）	七、71	-82,789,609.81	181,670,429.01
资产减值损失（损失以“-”号填列）	七、72	-1,755,274.84	-2,031,846.56
资产处置收益（损失以“-”号填列）	七、73	87,589,774.30	32,385,917.91
三、营业利润（亏损以“-”号填列）		23,093,602,698.14	22,972,337,554.06
加：营业外收入	七、74	5,590,461.83	7,942,398.72
减：营业外支出	七、75	38,961,015.79	47,528,989.62
四、利润总额（亏损总额以“-”号填列）		23,060,232,144.18	22,932,750,963.16
减：所得税费用	七、76	3,804,865,191.37	3,256,969,672.08
五、净利润（净亏损以“-”号填列）		19,255,366,952.81	19,675,781,291.08
（一）按经营持续性分类			
1. 持续经营净利润（净亏损以“-”号填列）		19,255,366,952.81	19,675,781,291.08
2. 终止经营净利润（净亏损以“-”号填列）			
（二）按所有权归属分类			
1. 归属于母公司股东的净利润（净亏损以“-”号填列）		16,870,079,708.94	16,560,637,400.99
2. 少数股东损益（净亏损以“-”号填列）		2,385,287,243.87	3,115,143,890.09
六、其他综合收益的税后净额	七、77	512,761,550.58	4,501,405,055.27
（一）归属母公司所有者的其他综合收益的税后净额		435,547,458.42	3,514,517,484.00

项目	附注	2024 年半年度	2023 年半年度
1. 不能重分类进损益的其他综合收益		-33,531,997.89	23,909,844.44
(1) 重新计量设定受益计划变动额		7,987,745.35	-5,309,649.56
(2) 权益法下不能转损益的其他综合收益		-25,458,500.66	-3,445,331.44
(3) 其他权益工具投资公允价值变动		-16,061,242.58	32,664,825.44
(4) 企业自身信用风险公允价值变动			
2. 将重分类进损益的其他综合收益		469,079,456.31	3,490,607,639.56
(1) 权益法下可转损益的其他综合收益		20,344,118.78	-25,958,963.84
(2) 其他债权投资公允价值变动			
(3) 金融资产重分类计入其他综合收益的金额			
(4) 其他债权投资信用减值准备			
(5) 现金流量套期储备		-3,280,467.55	-1,172,737.81
(6) 外币财务报表折算差额		452,015,805.08	3,517,739,341.21
(7) 其他			
(二) 归属于少数股东的其他综合收益的税后净额		77,214,092.16	986,887,571.27
七、综合收益总额		19,768,128,503.39	24,177,186,346.35
(一) 归属于母公司所有者的综合收益总额		17,305,627,167.36	20,075,154,884.99
(二) 归属于少数股东的综合收益总额		2,462,501,336.03	4,102,031,461.36
八、每股收益：			
(一) 基本每股收益(元/股)	二十、2	1.05	1.03
(二) 稀释每股收益(元/股)	二十、2	1.05	1.02

公司负责人：万敏

主管会计工作负责人：郑琦

会计机构负责人：徐宏伟

## 母公司利润表

2024 年 1—6 月

单位：元 币种：人民币

项目	附注	2024 年半年度	2023 年半年度
一、营业收入			
减：营业成本			
税金及附加		5,165.23	55,764.55
销售费用			
管理费用		45,968,368.59	46,747,224.14
研发费用			
财务费用		8,465,049.75	-453,525,337.07
其中：利息费用			9,520,547.95
利息收入		9,236,714.78	166,300,116.25
加：其他收益		17,040,098.84	4,974,769.44
投资收益（损失以“—”号填列）	十九、5	1,420,023,441.16	1,345,859,970.62

项目	附注	2024 年半年度	2023 年半年度
其中：对联营企业和合营企业的投资收益	十九、5	1,409,526,885.74	1,335,363,415.20
以摊余成本计量的金融资产终止确认收益（损失以“-”号填列）			
净敞口套期收益（损失以“-”号填列）			
公允价值变动收益（损失以“-”号填列）			
信用减值损失（损失以“-”号填列）			
资产减值损失（损失以“-”号填列）			
资产处置收益（损失以“-”号填列）			
二、营业利润（亏损以“-”号填列）		1,382,624,956.43	1,757,557,088.44
加：营业外收入			
减：营业外支出			
三、利润总额（亏损总额以“-”号填列）		1,382,624,956.43	1,757,557,088.44
减：所得税费用		-6,375,050.15	110,294,179.53
四、净利润（净亏损以“-”号填列）		1,389,000,006.58	1,647,262,908.91
（一）持续经营净利润（净亏损以“-”号填列）		1,389,000,006.58	1,647,262,908.91
（二）终止经营净利润（净亏损以“-”号填列）			
五、其他综合收益的税后净额		-13,773,318.56	1,164,961.96
（一）不能重分类进损益的其他综合收益		-29,959,086.72	14,646,356.40
1. 重新计量设定受益计划变动额			
2. 权益法下不能转损益的其他综合收益		-15,312,730.32	
3. 其他权益工具投资公允价值变动		-14,646,356.40	14,646,356.40
4. 企业自身信用风险公允价值变动			
（二）将重分类进损益的其他综合收益		16,185,768.16	-13,481,394.44
1. 权益法下可转损益的其他综合收益		16,185,768.16	-13,481,394.44
2. 其他债权投资公允价值变动			
3. 金融资产重分类计入其他综合收益的金额			
4. 其他债权投资信用减值准备			
5. 现金流量套期储备			
6. 外币财务报表折算差额			
7. 其他			
六、综合收益总额		1,375,226,688.02	1,648,427,870.87
七、每股收益：			
（一）基本每股收益(元/股)			
（二）稀释每股收益(元/股)			

公司负责人：万敏

主管会计工作负责人：郑琦

会计机构负责人：徐宏伟

## 合并现金流量表

2024年1—6月

单位：元 币种：人民币

项目	附注	2024年半年度	2023年半年度
<b>一、经营活动产生的现金流量：</b>			
销售商品、提供劳务收到的现金		99,124,910,604.76	96,102,722,074.55
客户存款和同业存放款项净增加额			
向中央银行借款净增加额			
向其他金融机构拆入资金净增加额			
收到原保险合同保费取得的现金			
收到再保业务现金净额			
保户储金及投资款净增加额			
收取利息、手续费及佣金的现金			
拆入资金净增加额			
回购业务资金净增加额			
代理买卖证券收到的现金净额			
收到的税费返还		553,266,896.09	422,311,788.30
收到其他与经营活动有关的现金	七、78	4,193,929,690.90	5,351,675,145.80
经营活动现金流入小计		103,872,107,191.75	101,876,709,008.65
购买商品、接受劳务支付的现金		67,440,179,174.87	65,921,952,039.87
客户贷款及垫款净增加额			
存放中央银行和同业款项净增加额			
支付原保险合同赔付款项的现金			
拆出资金净增加额			
支付利息、手续费及佣金的现金			
支付保单红利的现金			
支付给职工及为职工支付的现金		8,076,719,193.59	11,594,040,380.79
支付的各项税费		3,138,453,723.07	8,619,984,944.40
支付其他与经营活动有关的现金	七、78	2,578,259,373.91	2,479,125,372.32
经营活动现金流出小计		81,233,611,465.44	88,615,102,737.38
经营活动产生的现金流量净额		22,638,495,726.31	13,261,606,271.27
<b>二、投资活动产生的现金流量：</b>			
收回投资收到的现金		40,512,371.81	196,951,954.05
取得投资收益收到的现金		1,724,419,210.82	1,037,249,032.53
处置固定资产、无形资产和其他长期资产收回的现金净额		231,093,536.67	140,209,593.04
处置子公司及其他营业单位收到的现金净额			
收到其他与投资活动有关的现金	七、78	12,126,186.23	159,873,621.20
投资活动现金流入小计		2,008,151,305.53	1,534,284,200.82
购建固定资产、无形资产和其他长期资产支付的现金		11,826,841,537.01	7,433,784,973.79
投资支付的现金		536,196,835.80	5,677,313,795.22
质押贷款净增加额			
取得子公司及其他营业单位支付的现金净额			546,090,529.82
支付其他与投资活动有关的现金	七、78	1,344,610.28	150,377,781.62
投资活动现金流出小计		12,364,382,983.09	13,807,567,080.45



项目	附注	2024年半年度	2023年半年度
投资活动产生的现金流量净额		-10,356,231,677.56	-12,273,282,879.63
<b>三、筹资活动产生的现金流量：</b>			
吸收投资收到的现金		37,960,092.12	76,265,045.93
其中：子公司吸收少数股东投资收到的现金		34,878,879.12	872,743.93
取得借款收到的现金		5,850,686,793.20	4,102,582,066.40
收到其他与筹资活动有关的现金	七、78	9,306,109.00	132,465,551.40
筹资活动现金流入小计		5,897,952,994.32	4,311,312,663.73
偿还债务支付的现金		14,081,548,339.30	5,324,208,578.31
分配股利、利润或偿付利息支付的现金		5,257,380,708.57	30,289,345,160.07
其中：子公司支付给少数股东的股利、利润		515,166,146.22	6,759,066,443.23
支付其他与筹资活动有关的现金	七、78	8,057,076,020.78	9,894,736,233.91
筹资活动现金流出小计		27,396,005,068.65	45,508,289,972.29
筹资活动产生的现金流量净额		-21,498,052,074.33	-41,196,977,308.56
<b>四、汇率变动对现金及现金等价物的影响</b>		452,613,625.53	2,820,997,986.73
<b>五、现金及现金等价物净增加额</b>	七、79	-8,763,174,400.05	-37,387,655,930.19
加：期初现金及现金等价物余额	七、79	181,113,315,533.19	235,613,923,008.99
<b>六、期末现金及现金等价物余额</b>	七、79	172,350,141,133.14	198,226,267,078.80

公司负责人：万敏

主管会计工作负责人：郑琦

会计机构负责人：徐宏伟

## 母公司现金流量表

2024年1—6月

单位：元 币种：人民币

项目	附注	2024年半年度	2023年半年度
<b>一、经营活动产生的现金流量：</b>			
销售商品、提供劳务收到的现金			
收到的税费返还			
收到其他与经营活动有关的现金		41,141,538.81	184,014,196.95
经营活动现金流入小计		41,141,538.81	184,014,196.95
购买商品、接受劳务支付的现金			
支付给职工及为职工支付的现金		2,061,325.06	2,556,663.94
支付的各项税费		281,084,249.26	915,496,336.87
支付其他与经营活动有关的现金		119,165,543.28	41,625,397.86
经营活动现金流出小计		402,311,117.60	959,678,398.67
经营活动产生的现金流量净额		-361,169,578.79	-775,664,201.72
<b>二、投资活动产生的现金流量：</b>			
收回投资收到的现金			
取得投资收益收到的现金		3,956,679,737.58	11,905,310,570.46
处置固定资产、无形资产和其他长期资产收回的现金净额			
处置子公司及其他营业单位收到的现金净额			
收到其他与投资活动有关的现金			1,025,000,000.00

项目	附注	2024年半年度	2023年半年度
投资活动现金流入小计		3,956,679,737.58	12,930,310,570.46
购建固定资产、无形资产和其他长期资产支付的现金			
投资支付的现金			5,301,109,987.02
取得子公司及其他营业单位支付的现金净额			
支付其他与投资活动有关的现金			3,200,000.00
投资活动现金流出小计			5,304,309,987.02
投资活动产生的现金流量净额		3,956,679,737.58	7,626,000,583.44
<b>三、筹资活动产生的现金流量：</b>			
吸收投资收到的现金		3,081,213.00	75,392,302.00
取得借款收到的现金			
收到其他与筹资活动有关的现金			
筹资活动现金流入小计		3,081,213.00	75,392,302.00
偿还债务支付的现金			1,000,000,000.00
分配股利、利润或偿付利息支付的现金		3,719,349,663.15	22,540,633,775.41
支付其他与筹资活动有关的现金		427,057,213.53	3,057,393.44
筹资活动现金流出小计		4,146,406,876.68	23,543,691,168.85
筹资活动产生的现金流量净额		-4,143,325,663.68	-23,468,298,866.85
<b>四、汇率变动对现金及现金等价物的影响</b>		751,333.47	885,404.05
<b>五、现金及现金等价物净增加额</b>		-547,064,171.42	-16,617,077,081.08
加：期初现金及现金等价物余额		1,119,496,036.30	20,317,586,810.04
<b>六、期末现金及现金等价物余额</b>		572,431,864.88	3,700,509,728.96

公司负责人：万敏

主管会计工作负责人：郑琦

会计机构负责人：徐宏伟

## 2024年半年度报告

## 合并所有者权益变动表

2024年1—6月

单位：元 币种：人民币

项目	2024年半年度														少数股东权益	所有者权益合计
	归属于母公司所有者权益												小计			
	实收资本(或股本)	其他权益工具			资本公积	减：库存股	其他综合收益	专项储备	盈余公积	一般风险准备	未分配利润	其他				
	优先股	永续债	其他													
一、上年期末余额	16,071,057,752.00				31,579,497,632.93	374,092,141.79	2,443,335,184.39		11,475,067,191.28		134,920,391,201.25		196,115,256,820.06	47,104,215,465.98	243,219,472,286.04	
加：会计政策变更																
前期差错更正																
其他																
二、本年期初余额	16,071,057,752.00				31,579,497,632.93	374,092,141.79	2,443,335,184.39		11,475,067,191.28		134,920,391,201.25		196,115,256,820.06	47,104,215,465.98	243,219,472,286.04	
三、本期增减变动金额(减少以“-”号填列)	-110,451,787.00				486,749,838.79	-374,092,141.79	435,547,458.42				13,181,131,766.12		14,367,069,418.12	-156,244,754.10	14,210,824,664.02	
(一) 综合收益总额							435,547,458.42				16,870,079,708.94		17,305,627,167.36	2,462,501,336.03	19,768,128,503.39	
(二) 所有者投入和减少资本	-110,451,787.00				486,749,838.79	-374,092,141.79					-18,022,972.55		732,367,221.03	-1,941,000,230.68	-1,208,633,009.65	
1. 所有者投入的普通股	3,081,213.00				515,711,592.00								518,792,805.00	-822,911,216.82	-304,118,411.82	
2. 其他权益工具持有者投入资本																
3. 股份支付计入所有者权益的金额					326,642.24								326,642.24		326,642.24	
4. 其他	-113,533,000.00				-29,288,395.45	-374,092,141.79					-18,022,972.55		213,247,773.79	-1,118,089,013.86	-904,841,240.07	
(三) 利润分配											-3,670,924,970.27		-3,670,924,970.27	-677,745,859.45	-4,348,670,829.72	
1. 提取盈余公积																
2. 提取一般风险准备																
3. 对所有者(或股东)的分配											-3,670,924,970.27		-3,670,924,970.27	-677,745,859.45	-4,348,670,829.72	
4. 其他																
(四) 所有者权益内部结转																
1. 资本公积转增资本(或股本)																
2. 盈余公积转增资本(或股本)																

2024 年半年度报告

项目	2024 年半年度														少数股东权益	所有者权益合计
	归属于母公司所有者权益															
	实收资本(或股本)	其他权益工具			资本公积	减：库存股	其他综合收益	专项储备	盈余公积	一般风险准备	未分配利润	其他	小计			
	优先股	永续债	其他													
3. 盈余公积弥补亏损																
4. 设定受益计划变动额结转留存收益																
5. 其他综合收益结转留存收益																
6. 其他																
(五) 专项储备																
1. 本期提取								46,792,891.44					46,792,891.44	12,351,236.09	59,144,127.53	
2. 本期使用								46,792,891.44					46,792,891.44	12,351,236.09	59,144,127.53	
(六) 其他																
四、本期期末余额	15,960,605,965.00				32,066,247,471.72		2,878,882,642.81		11,475,067,191.28		148,101,522,967.37		210,482,326,238.18	46,947,970,711.88	257,430,296,950.06	

项目	2023 年半年度														少数股东权益	所有者权益合计
	归属于母公司所有者权益															
	实收资本(或股本)	其他权益工具			资本公积	减：库存股	其他综合收益	专项储备	盈余公积	一般风险准备	未分配利润	其他	小计			
	优先股	永续债	其他													
一、上年期末余额	16,094,861,636.00				30,588,299,799.10		683,147,396.11		10,573,005,688.41		142,443,458,151.25		200,382,772,670.87	53,140,694,998.21	253,523,467,669.08	
加：会计政策变更					6,696,702.13		1,349,880.44				199,847,839.00		207,894,421.57	61,731,534.71	269,625,956.28	
前期差错更正																
其他																
二、本年期初余额	16,094,861,636.00				30,594,996,501.23		684,497,276.55		10,573,005,688.41		142,643,305,990.25		200,590,667,092.44	53,202,426,532.92	253,793,093,625.36	
三、本期增减变动金额(减少以“-”号填列)	75,392,302.00				410,216,393.32		3,514,517,484.00				-5,911,080,249.22		-1,910,954,069.90	-3,456,153,543.74	-5,367,107,613.64	
(一) 综合收益总额							3,514,517,484.00				16,560,637,400.99		20,075,154,884.99	4,102,031,461.36	24,177,186,346.35	
(二) 所有者投入和减少资本	75,392,302.00				410,216,393.32						4,935,323.61		490,544,018.93	-1,134,704,564.78	-644,160,545.85	
1. 所有者投入的普通股	75,392,302.00				535,758,570.73								611,150,872.73	-550,682,167.44	60,468,705.29	

2024 年半年度报告

项目	2023 年半年度													少数股东权益	所有者权益合计
	归属于母公司所有者权益														
	实收资本(或股本)	其他权益工具			资本公积	减：库存股	其他综合收益	专项储备	盈余公积	一般风险准备	未分配利润	其他	小计		
	优先股	永续债	其他												
2. 其他权益工具持有者投入资本															
3. 股份支付计入所有者权益的金额					-10,083,514.36								-10,083,514.36		-10,083,514.36
4. 其他					-115,458,663.05						4,935,323.61		-110,523,339.44	-584,022,397.34	-694,545,736.78
(三) 利润分配											-22,476,652,973.82		-22,476,652,973.82	-6,423,480,440.32	-28,900,133,414.14
1. 提取盈余公积															
2. 提取一般风险准备															
3. 对所有者(或股东)的分配											-22,476,652,973.82		-22,476,652,973.82	-6,423,480,440.32	-28,900,133,414.14
4. 其他															
(四) 所有者权益内部结转															
1. 资本公积转增资本(或股本)															
2. 盈余公积转增资本(或股本)															
3. 盈余公积弥补亏损															
4. 设定受益计划变动额结转留存收益															
5. 其他综合收益结转留存收益															
6. 其他															
(五) 专项储备															
1. 本期提取								84,383,940.32					84,383,940.32	24,703,342.79	109,087,283.11
2. 本期使用								84,383,940.32					84,383,940.32	24,703,342.79	109,087,283.11
(六) 其他															
四、本期期末余额	16,170,253,938.00				31,005,212,894.55		4,199,014,760.55		10,573,005,688.41		136,732,225,741.03		198,679,713,022.54	49,746,272,989.18	248,425,986,011.72

公司负责人：万敏

主管会计工作负责人：郑琦

会计机构负责人：徐宏伟

母公司所有者权益变动表  
2024年1—6月

单位：元 币种：人民币

项目	2024年半年度										
	实收资本（或股本）	其他权益工具			资本公积	减：库存股	其他综合收益	专项储备	盈余公积	未分配利润	所有者权益合计
		优先股	永续债	其他							
一、上年期末余额	16,071,057,752.00				41,086,165,665.76	374,092,141.79	-9,169,756.12		11,474,903,759.63	18,656,955,656.73	86,905,820,936.21
加：会计政策变更											
前期差错更正											
其他											
二、本年期初余额	16,071,057,752.00				41,086,165,665.76	374,092,141.79	-9,169,756.12		11,474,903,759.63	18,656,955,656.73	86,905,820,936.21
三、本期增减变动金额（减少以“－”号填列）	-110,451,787.00				-680,150,776.61	-374,092,141.79	-13,773,318.56			-2,281,924,963.69	-2,712,208,704.07
（一）综合收益总额							-13,773,318.56			1,389,000,006.58	1,375,226,688.02
（二）所有者投入和减少资本	-110,451,787.00				-680,150,776.61	-374,092,141.79					-416,510,421.82
1. 所有者投入的普通股	3,081,213.00				-678,976,414.42						-675,895,201.42
2. 其他权益工具持有者投入资本											
3. 股份支付计入所有者权益的金额					-1,742,900.68						-1,742,900.68
4. 其他	-113,533,000.00				568,538.49	-374,092,141.79					261,127,680.28
（三）利润分配										-3,670,924,970.27	-3,670,924,970.27
1. 提取盈余公积											
2. 对所有者（或股东）的分配										-3,670,924,970.27	-3,670,924,970.27
3. 其他											
（四）所有者权益内部结转											
1. 资本公积转增资本（或股本）											
2. 盈余公积转增资本（或股本）											
3. 盈余公积弥补亏损											
4. 设定受益计划变动额结转留存收益											
5. 其他综合收益结转留存收益											
6. 其他											

2024 年半年度报告

项目	2024 年半年度										
	实收资本 (或股本)	其他权益工具			资本公积	减：库存股	其他综合收益	专项储备	盈余公积	未分配利润	所有者权益合计
		优先股	永续债	其他							
(五) 专项储备											
1. 本期提取											
2. 本期使用											
(六) 其他											
四、本期期末余额	15,960,605,965.00				40,406,014,889.15		-22,943,074.68		11,474,903,759.63	16,375,030,693.04	84,193,612,232.14

项目	2023 年半年度										
	实收资本 (或股本)	其他权益工具			资本公积	减：库存股	其他综合收益	专项储备	盈余公积	未分配利润	所有者权益合计
		优先股	永续债	其他							
一、上年期末余额	16,094,861,636.00				41,722,602,238.70		-6,838,557.57		10,572,842,256.76	41,211,294,558.28	109,594,762,132.17
加：会计政策变更											
前期差错更正											
其他											
二、本年期初余额	16,094,861,636.00				41,722,602,238.70		-6,838,557.57		10,572,842,256.76	41,211,294,558.28	109,594,762,132.17
三、本期增减变动金额 (减少以“－”号填列)	75,392,302.00				10,459,134.73		1,164,961.96			-20,829,390,064.91	-20,742,373,666.22
(一) 综合收益总额							1,164,961.96			1,647,262,908.91	1,648,427,870.87
(二) 所有者投入和减少资本	75,392,302.00				10,459,134.73						85,851,436.73
1. 所有者投入的普通股	75,392,302.00				115,988,156.94						191,380,458.94
2. 其他权益工具持有者投入资本											
3. 股份支付计入所有者权益的金额					-111,273,662.93						-111,273,662.93
4. 其他					5,744,640.72						5,744,640.72
(三) 利润分配										-22,476,652,973.82	-22,476,652,973.82
1. 提取盈余公积											
2. 对所有者 (或股东) 的分配										-22,476,652,973.82	-22,476,652,973.82
3. 其他											
(四) 所有者权益内部结转											
1. 资本公积转增资本 (或股本)											

2024 年半年度报告

项目	2023 年半年度										
	实收资本（或股本）	其他权益工具			资本公积	减：库存股	其他综合收益	专项储备	盈余公积	未分配利润	所有者权益合计
		优先股	永续债	其他							
2. 盈余公积转增资本（或股本）											
3. 盈余公积弥补亏损											
4. 设定受益计划变动额结转留存收益											
5. 其他综合收益结转留存收益											
6. 其他											
（五）专项储备											
1. 本期提取											
2. 本期使用											
（六）其他											
四、本期期末余额	16,170,253,938.00				41,733,061,373.43		-5,673,595.61		10,572,842,256.76	20,381,904,493.37	88,852,388,465.95

公司负责人：万敏

主管会计工作负责人：郑琦

会计机构负责人：徐宏伟



### 三、公司基本情况

#### 1. 公司概况

适用 不适用

中远海运控股股份有限公司（以下简称“公司”“本公司”、包含子公司时统称“本集团”）经国务院国有资产监督管理委员会于 2005 年 2 月 18 日以国资改革（2005）191 号文《关于设立中国远洋控股股份有限公司的批复》批准，由中国远洋运输有限公司独家发起设立，于 2005 年 3 月 3 日在中华人民共和国国家工商行政管理总局注册登记，取得公司营业执照。公司的统一社会信用代码为：91120118MA0603879K。公司注册地为天津自贸试验区，总部办公地址为上海虹口区。本公司所发行的人民币普通股 A 股/H 股股票，已分别在上海证券交易所/香港联合交易所有限公司上市。

本集团属水上运输业，主要从事集装箱航运业务和码头业务。主要通过全资子公司中远海运集装箱运输有限公司和间接控股子公司东方海外（国际）有限公司（以下简称“东方海外国际”）经营国际、国内海上集装箱运输服务及相关业务；通过间接控股子公司中远海运港口有限公司（以下简称“中远海运港口”）从事集装箱和散杂货码头的装卸和堆存业务。

本财务报表于 2024 年 8 月 29 日由本公司董事会批准报出。

### 四、财务报表的编制基础

#### 1. 编制基础

本集团财务报表根据实际发生的交易和事项，按照财政部颁布的《企业会计准则》及其应用指南、解释及其他相关规定（以下合称“企业会计准则”），以及中国证券监督管理委员会（以下简称“证监会”）《公开发行证券的公司信息披露编报规则第 15 号—财务报告的一般规定》（2023 年修订）的披露相关规定编制。

#### 2. 持续经营

适用 不适用

本集团对自 2024 年 6 月 30 日起 12 个月的持续经营能力进行了评价，未发现对持续经营能力产生重大怀疑的事项和情况。本财务报表以持续经营为基础列报。

### 五、重要会计政策及会计估计

具体会计政策和会计估计提示：

适用 不适用

本集团根据实际生产经营特点制定的具体会计政策和会计估计包括应收款项坏账准备、固定资产分类及折旧方法和收入确认和计量等。

#### 1. 遵循企业会计准则的声明

本财务报表符合企业会计准则的要求，真实、准确、完整地反映了本集团于 2024 年 6 月 30 日的财务状况以及 2024 年 1-6 月经营成果和现金流量等有关信息。

**2. 会计期间**

本集团的会计期间为公历 1 月 1 日至 12 月 31 日。

**3. 营业周期**

适用 不适用

本集团以 12 个月作为一个营业周期，并以其作为资产和负债的流动性划分标准。

**4. 记账本位币**

人民币为本公司及境内子公司经营所处的主要经济环境中的货币，本公司及境内子公司以人民币为记账本位币。本公司之境外子公司根据其经营所处的主要经济环境中的货币确定其记账本位币。本集团在编制财务报表时按照附注五、10 所述方法折算为人民币。

**5. 重要性标准确定方法和选择依据**

适用 不适用

涉及重要性标准判断的披露事项	重要性标准确定方法和选择依据
重要的应收款项	单项金额占集团各类应收款项总额的 10% 以上且金额超过 1 亿元
合同资产账面价值发生重大变动	合同资产账面价值变动金额占集团年初合同资产余额的 30% 以上且金额大于 1 亿元
账龄超过 1 年且金额重要的预付款项	单项金额占集团预付款项总额的 10% 以上且金额超过 1 亿元
重要的债权投资	单项金额占集团债权投资总额的 10% 以上且金额超过 1 亿元
重要在建工程项目	单个项目的预算金额超过 5 亿元
重要应付账款、预收款项、合同负债、其他应付款	单项金额占集团应付账款、预收款项、合同负债、其他应付款总额的 10% 以上且金额超过 1 亿元
重要的预计负债	单个事项的预计负债占集团预计负债总额的 10% 以上且金额超过 1 亿元
重大合同变更或重大交易价格调整	单个合同变更、单笔交易调整金额超过 5 亿元，且对本期收入影响金额占集团本期收入总额的 1% 以上
收到、支付的重要的投资活动有关的现金	单项投资活动占集团本期收到或支付投资活动相关的现金流入或流出总额的 10% 以上且金额大于 5 亿元
不涉及当期现金收支、但影响企业财务状况或在未来可能影响企业现金流量的重大活动	单项活动占集团本期相关的现金流入或流出总额的 10% 以上且金额大于 10 亿元
重要的资本化、外购研发项目	单个项目期末余额占开发支出期末余额 10% 以上且金额超过 1 亿元
重要的非全资子公司	子公司本期利润总额占集团本期合并利润总额的 5% 以上
重要的合营企业或联营企业	单个被投资单位贡献的投资收益占集团本期合并利润总额的 5% 以上
重要承诺事项	单个类型金额超过 10 亿元，或管理层根据集

	团所处的具体环境认为重要的
重要或有事项、资产负债表日后非调整事项	单项金额超过 10 亿元，或管理层根据集团所处的具体环境认为重要的
其他项目	管理层根据集团所处的具体环境认为重要的

## 6. 同一控制下和非同一控制下企业合并的会计处理方法

适用 不适用

### (1) 同一控制下企业合并

参与合并的企业在合并前后均受同一方或相同的多方最终控制，且该控制并非暂时性的，为同一控制下的企业合并。

本集团作为合并方，在同一控制下企业合并中取得的资产和负债，在合并日按被合并方在最终控制方合并报表中的账面价值计量。取得的净资产账面价值与支付的合并对价账面价值（或发行股份面值总额）的差额，调整资本公积；资本公积不足冲减的，调整留存收益。

通过多次交易分步实现同一控制下企业合并的，以不早于本集团和被合并方同处于最终控制方的控制之下的时点为限，将被合并方的有关资产、负债并入本集团合并财务报表的比较报表中，并将合并而增加的净资产在比较报表中调整所有者权益项下的相关项目。

### (2) 非同一控制下企业合并

参与合并的企业在合并前后不受同一方或相同的多方最终控制的，为非同一控制下的企业合并。

本集团作为购买方，在非同一控制下企业合并中取得的被购买方可辨认资产、负债及或有负债在收购日以公允价值计量。合并成本大于合并中取得的被购买方可辨认净资产公允价值份额的差额，确认为商誉；合并成本小于合并中取得的被购买方可辨认净资产公允价值份额的，首先对合并中取得的各项可辨认资产、负债及或有负债的公允价值，以及合并成本进行复核，经复核后，合并成本仍小于合并中取得的被购买方可辨认净资产公允价值份额的，将其差额计入合并当期营业外收入。

## 7. 控制的判断标准和合并财务报表的编制方法

适用 不适用

本集团合并财务报表的合并范围以控制为基础予以确定，包括本公司及本公司控制的所有子公司。本集团判断控制的标准为，本集团拥有对被投资方的权力，通过参与被投资方的相关活动而享有可变回报，并且有能力运用对被投资方的权力影响其回报金额。

在编制合并财务报表时，子公司与本公司采用的会计政策或会计期间不一致的，按照本公司的会计政策或会计期间对子公司财务报表进行必要的调整。

本公司与子公司及子公司相互之间发生的内部交易对合并财务报表的影响于合并时抵销。子公司的所有者权益中不属于母公司的份额以及当期净损益、其他综合收益及综合收益总额中属于

少数股东权益的份额，分别在合并财务报表“少数股东权益、少数股东损益、归属于少数股东的其他综合收益及归属于少数股东的综合收益总额”项目列示。

对于同一控制下企业合并取得的子公司，其经营成果和现金流量自合并当期期初纳入合并财务报表。编制比较合并财务报表时，对上年财务报表的相关项目进行调整，视同合并后形成的报告主体自最终控制方开始控制时点起一直存在。

对于非同一控制下企业合并取得的子公司，其经营成果和现金流量自本集团取得控制权之日起纳入合并财务报表。在编制合并财务报表时，以购买日确定的各项可辨认资产、负债及或有负债的公允价值为基础对子公司的财务报表进行调整。

本集团在不丧失控制权的情况下部分处置对子公司的长期股权投资，在合并财务报表中，处置价款与处置长期股权投资相对应享有子公司自购买日或合并日开始持续计算的净资产份额之间的差额，调整资本溢价或股本溢价，资本公积不足冲减的，调整留存收益。

本集团因处置部分股权投资等原因丧失了对被投资方的控制权的，在编制合并财务报表时，对于剩余股权，按照其在丧失控制权日的公允价值进行重新计量。处置股权取得的对价与剩余股权公允价值之和，减去按原持股比例计算应享有原有子公司自购买日或合并日开始持续计算的净资产的份额之间的差额，计入丧失控制权当期的投资损益，同时冲减商誉。与原有子公司股权投资相关的其他综合收益等，在丧失控制权时转为当期投资损益。

本集团通过多次交易分步处置对子公司股权投资直至丧失控制权的，如果处置对子公司股权投资直至丧失控制权的各项交易属于一揽子交易的，应当将各项交易作为一项处置子公司并丧失控制权的交易进行会计处理；但是，在丧失控制权之前每一次处置价款与处置投资对应的享有该子公司净资产份额的差额，在合并财务报表中确认为其他综合收益，在丧失控制权时一并转入丧失控制权当期的投资损益。通过多次交易分步处置对子公司股权投资直至丧失控制权，不属于一揽子交易的，对每一项交易按照是否丧失控制权分别进行会计处理。

## 8. 合营安排分类及共同经营会计处理方法

适用 不适用

本集团的合营安排包括共同经营和合营企业。共同经营，是指合营方享有该安排相关资产且承担该安排相关负债的合营安排。合营企业，是指合营方仅对该安排的净资产享有权利的合营安排。

对于共同经营项目，本集团作为共同经营中的合营方确认单独持有的资产和承担的负债，以及按份额确认持有的资产和承担的负债，根据相关约定单独或按份额确认相关的收入和费用。与共同经营发生购买、销售不构成业务的资产交易的，仅确认因该交易产生的损益中归属于共同经营其他参与方的部分。

## 9. 现金及现金等价物的确定标准

本集团现金流量表之现金指库存现金以及可以随时用于支付的存款。现金流量表之现金等价物指持有期限不超过 3 个月、流动性强、易于转换为已知金额现金且价值变动风险很小的投资。

## 10. 外币业务和外币报表折算

√适用 □不适用

### (1) 外币交易

本集团外币交易在初始确认时，采用交易发生日的即期汇率（通常指中国人民银行公布的当日外汇牌价的中间价，下同）将外币金额折算为记账本位币金额。于资产负债表日，外币货币性项目采用资产负债表日的即期汇率折算为记账本位币，所产生的折算差额除了为购建或生产符合资本化条件的资产而借入的外币专门借款产生的汇兑差额按资本化的原则处理外，直接计入当期损益。以历史成本计量的外币非货币性项目，仍采用交易发生日的即期汇率折算，不改变其记账本位币金额；以公允价值计量的外币非货币性项目，采用公允价值确定日的即期汇率折算，折算后的记账本位币金额与原记账本位币金额的差额，作为公允价值变动（含汇率变动）处理，计入当期损益；收到投资者以外币投入的资本，采用交易发生日即期汇率折算，外币投入资本与相应的货币性项目的记账本位币金额之间不产生外币资本折算差额。

### (2) 外币财务报表的折算

本集团在编制合并财务报表时将境外经营的财务报表折算为人民币，其中：外币资产负债表中资产、负债类项目采用资产负债表日的即期汇率折算；所有者权益类项目除“未分配利润”外，均按业务发生时的即期汇率折算；利润表中的收入与费用项目，采用交易当期平均汇率折算。上述折算产生的外币报表折算差额，在其他综合收益项目中列示。外币现金流量采用现金流量发生当期平均汇率折算。汇率变动对现金的影响额，在现金流量表中单独列示。

## 11. 金融工具

√适用 □不适用

### (1) 金融工具的确认和终止确认

本集团成为金融工具合同的一方时确认一项金融资产或金融负债。

满足下列条件的，终止确认金融资产（或金融资产的一部分，或一组类似金融资产的一部分），即从其账户和资产负债表内予以转销：①收取金融资产现金流量的权利届满；②转移了收取金融资产现金流量的权利，或在“过手协议”下承担了及时将收取的现金流量全额支付给第三方的义务；并且实质上转让了金融资产所有权上几乎所有的风险和报酬，或虽然实质上既没有转移也没有保留金融资产所有权上几乎所有的风险和报酬，但放弃了对该金融资产的控制。

如果金融负债的责任已履行、撤销或届满，则对金融负债进行终止确认。如果现有金融负债被同一债权人以实质上几乎完全不同条款的另一金融负债所取代，或现有负债的条款几乎全部被实质性修改，则此类替换或修改作为终止确认原负债和确认新负债处理，差额计入当期损益。

以常规方式买卖金融资产，按交易日会计进行确认和终止确认。

### (2) 金融资产的分类、确认和计量

本集团根据管理金融资产的业务模式和金融资产的合同现金流特征，将金融资产分类为以摊余成本计量的金融资产、以公允价值计量且其变动计入其他综合收益的金融资产、以公允价值计

量且其变动计入当期损益的金融资产。当且仅当本集团改变管理金融资产的业务模式时，才对所有受影响的相关金融资产进行重分类。

在判断业务模式时，本集团考虑包括企业评价和向关键管理人员报告金融资产业绩的方式、影响金融资产业绩的风险及其管理方式以及相关业务管理人员获得报酬的方式等。在评估是否以收取合同现金流量为目标时，本集团需要对金融资产到期日前的出售原因、时间、频率和价值等进行分析判断。

在判断合同现金流量特征时，本集团需要判断合同现金流量是否仅为对本金和以未偿付本金为基础的利息的支付时，包含对（货币时间价值的修正进行评估时，需要判断与基准现金流量相比是否具有显著差异/对包含提前还款特征的金融资产，需要判断提前还款特征的公允价值是否非常小）等。

金融资产在初始确认时以公允价值计量，但是因销售商品或提供服务等产生的应收账款或应收票据未包含重大融资成分或不考虑不超过一年的融资成分的，按照交易价格进行初始计量。

对于以公允价值计量且其变动计入当期损益的金融资产，相关交易费用直接计入当期损益，其他类别的金融资产相关交易费用计入其初始确认金额。

金融资产的后续计量取决于其分类：

#### ①以摊余成本计量的金融资产

金融资产同时符合下列条件的，分类为以摊余成本计量的金融资产：①管理该金融资产的业务模式是以收取合同现金流量为目标。②该金融资产的合同条款规定，在特定日期产生的现金流量，仅为对本金和以未偿付本金金额为基础的利息的支付。本集团属于该分类的金融资产主要包括：货币资金、应收账款、应收票据、其他应收款、债权投资等。

#### ②以公允价值计量且其变动计入其他综合收益的权益工具投资

本集团不可撤销地选择将部分非交易性权益工具投资指定为以公允价值计量且其变动计入其他综合收益的金融资产，该指定一经作出，不得撤销。本集团仅将相关股利收入（明确作为投资成本部分收回的股利收入除外）计入当期损益，公允价值的后续变动计入其他综合收益，不需计提减值准备。当金融资产终止确认时，之前计入其他综合收益的累计利得或损失从其他综合收益转出，计入留存收益。本集团该分类的金融资产为其他权益工具投资。

#### ③以公允价值计量且其变动计入当期损益的金融资产

本集团将除上述分类为以摊余成本计量的金融资产和分类为以公允价值计量且其变动计入其他综合收益的金融资产之外的金融资产，分类为以公允价值计量且其变动计入当期损益的金融资产。此类金融资产按照公允价值进行后续计量，除与套期会计有关外，所有公允价值变动计入当期损益。本集团该分类的金融资产主要包括：交易性金融资产。

本集团在非同一控制下的企业合并中确认的或有对价构成金融资产的，该金融资产分类为以公允价值计量且其变动计入当期损益的金融资产。

### （3）金融负债分类、确认依据和计量方法

除了签发的财务担保合同、以低于市场利率贷款的贷款承诺及由于金融资产转移不符合终止确认条件或继续涉入被转移金融资产所形成的金融负债以外，本集团的金融负债于初始确认时分类为：以公允价值计量且其变动计入当期损益的金融负债、以摊余成本计量的金融负债。对于以公允价值计量且其变动计入当期损益的金融负债，相关交易费用直接计入当期损益，以摊余成本计量的金融负债的相关交易费用计入其初始确认金额。

金融负债的后续计量取决于其分类：

①以摊余成本计量的金融负债

以摊余成本计量的金融负债，采用实际利率法，按照摊余成本进行后续计量。

②以公允价值计量且其变动计入当期损益的金融负债

以公允价值计量且其变动计入当期损益的金融负债，包括交易性金融负债（含属于金融负债的衍生工具）和初始确认时指定为以公允价值计量且其变动计入当期损益的金融负债。交易性金融负债（含属于金融负债的衍生工具），按照公允价值进行后续计量，除与套期会计有关外，公允价值变动计入当期损益。

对于指定为以公允价值计量且其变动计入当期损益的金融负债，按照公允价值进行后续计量，除由本集团自身信用风险变动引起的公允价值变动计入其他综合收益之外，其他公允价值变动计入当期损益；如果由本集团自身信用风险变动引起的公允价值变动计入其他综合收益会造成或扩大损益中的会计错配，本集团将所有公允价值变动（包括自身信用风险变动的影响金额）计入当期损益。

只有符合以下条件之一，本集团才将金融负债在初始计量时指定为以公允价值计量且其变动计入当期损益的金融负债：①能够消除或显著减少会计错配；②风险管理或投资策略的正式书面文件已载明，该金融工具组合以公允价值为基础进行管理、评价并向关键管理人员报告；③包含一项或多项嵌入衍生工具的混合工具，除非嵌入衍生工具对混合工具的现金流量没有重大改变，或所嵌入的衍生工具明显不应当从相关混合工具中分拆；④包含需要分拆但无法在取得时或后续的资产负债表日对其进行单独计量的嵌入衍生工具的混合工具。

按照上述条件，本集团指定的这类金融负债主要包括（具体描述指定的情况，包含指定的金融负债的性质、标准以及如何满足指定标准，具体参考金融资产部分）。本集团将在非同一控制下的企业合并中作为购买方确认的或有对价形成金融负债的，按照以公允价值计量且其变动计入当期损益进行会计处理。

#### （4）金融工具减值

本集团以预期信用损失为基础，对以摊余成本计量的金融资产、以公允价值计量且其变动计入其他综合收益的债权投资、合同资产、租赁应收款、贷款承诺及财务担保合同进行减值处理并确认损失准备。

预期信用损失，是指以发生违约的风险为权重的金融工具信用损失的加权平均值。信用损失，是指本集团按照原实际利率折现的、根据合同应收的所有合同现金流量与预期收取的所有现金流

量之间的差额，即全部现金短缺的现值。本集团考虑预期信用损失计量方法时反映如下要素：①通过评价一系列可能的结果而确定的无偏概率加权平均金额；②货币时间价值；③在资产负债表日无须付出不必要的额外成本或即可获得的有关过去事项、当前状况以及未来经济状况预测的合理且有依据的信息。

本集团基于单项和组合评估金融工具的预期信用损失，以组合为基础进行评估时，本集团基于共同信用风险特征将金融工具分为不同组别。本集团采用的共同信用风险特征包括：金融工具类型、信用风险评级、债务人所处地理位置、债务人所处行业、逾期信息、应收款项账龄等。

本集团采用预期信用损失模型对金融工具和合同资产的减值进行评估需要做出重大判断和估计，需考虑所有合理且有依据的信息，包括前瞻性信息。在做出这些判断和估计时，本集团根据历史还款数据结合经济政策、宏观经济指标、行业风险等因素推断债务人信用风险的预期变动。不同的估计可能会影响减值准备的计提，已计提的减值准备可能并不等于未来实际的减值损失金额。

#### ①应收款项和合同资产的减值测试方法

对于因销售商品、提供劳务等日常经营活动形成的不含重大融资成分的应收账款、应收票据、应收款项融资、合同资产等应收款项，本集团运用简化计量方法，按照相当于整个存续期内的预期信用损失金额计量损失准备。

对于租赁应收款、包含重大融资成分的应收款项以及合同资产，本集团选择运用简化计量方法，按照相当于整个存续期内的预期信用损失金额计量损失准备。

本集团单项金额重大的应收款项确认标准详见附注三、5，本集团对单项金额重大的应收款项单独进行减值测试。

对于应收款项，除对单项金额重大且已发生信用减值的款项单项确定其信用损失外，通常按照共同信用风险特征组合的基础上，考虑预期信用损失计量方法应反映的要素，参考历史信用损失经验，编制应收账款逾期天数/应收账款账龄与违约损失率对照表，以此为基础计算预期信用损失。若某一客户信用风险特征与组合中其他客户显著不同，或该客户信用风险特征发生显著变化，例如客户发生严重财务困难，应收该客户款项的预期信用损失率已显著高于其所处于账龄、逾期区间的预期信用损失率等，本集团对应收该客户款项按照单项计提损失准备。

#### A.应收账款（与合同资产）的组合类别及确定依据

本集团根据应收账款（与合同资产）的账龄、款项性质、信用风险敞口、历史回款情况等信  
息为基础，按信用风险特征的相似性和相关性进行分组。对于应收账款（与合同资产），本集团判断账龄是否为集团内关联方为其信用风险主要影响因素，因此，本集团以账龄组合、关联方组合为基础评估其预期信用损失。本集团根据开票日期确定账龄。

#### B.应收票据的组合类别及确定依据

本集团基于应收票据的承兑人信用风险作为共同风险特征，将其划分为不同组合，并确定预期信用损失会计估计政策：**a.**承兑人为商业银行的银行承兑汇票，本集团评价该类款项具有较低



的信用风险，不确认预期信用损失；b.商业承兑汇票，参照本集团应收账款政策确认预期损失率计提损失准备，与应收账款的组合划分相同。

#### ② 债权投资、其他债权投资、贷款承诺及财务担保合同的减值测试方法

除上述采用简化计量方法以外的金融资产（如债权投资、其他债权投资）、贷款承诺及财务担保合同，本集团采用一般方法（三阶段法）计提预期信用损失。在每个资产负债表日，本集团评估其信用风险自初始确认后是否已经显著增加，如果信用风险自初始确认后未显著增加，处于第一阶段，本集团按照相当于未来 12 个月内预期信用损失的金额计量损失准备，并按照账面余额和实际利率计算利息收入；如果信用风险自初始确认后已显著增加但尚未发生信用减值的，处于第二阶段，本集团按照相当于整个存续期内预期信用损失的金额计量损失准备，并按照账面余额和实际利率计算利息收入；如果初始确认后发生信用减值的，处于第三阶段，本集团按照相当于整个存续期内预期信用损失的金额计量损失准备，并按照摊余成本和实际利率计算利息收入。对于资产负债表日只具有较低信用风险的金融工具，本集团假设其信用风险自初始确认后未显著增加。

整个存续期预期信用损失，是指因金融工具整个预计存续期内所有可能发生的违约事件而导致的预期信用损失。未来 12 个月内预期信用损失，是指因资产负债表日后 12 个月内（若金融工具的预计存续期少于 12 个月，则为预计存续期）可能发生的金融工具违约事件而导致的预期信用损失，是整个存续期预期信用损失的一部分。

#### （5）金融资产转移的确认依据和计量方法

对于金融资产转移交易，本集团已将金融资产所有权上几乎所有的风险和报酬转移给转入方的，终止确认该金融资产；保留了金融资产所有权上几乎所有的风险和报酬的，不终止确认该金融资产；既没有转移也没有保留金融资产所有权上几乎所有的风险和报酬的，放弃了对该金融资产控制的，终止确认该金融资产并确认产生的资产和负债，未放弃对该金融资产控制的，按照其继续涉入所转移金融资产的程度确认有关金融资产，并相应确认有关负债。

金融资产整体转移满足终止确认条件的，将所转移金融资产在终止确认日的账面价值，与因转移而收到的对价及原直接计入其他综合收益的公允价值变动累计额中对应终止确认部分的金额（涉及转移的金融资产同时符合下列条件：①集团管理该金融资产的业务模式既以收取合同现金流量为目标又以出售该金融资产为目标；②该金融资产的合同条款规定，在特定日期产生的现金流量，仅为对本金和以未偿付本金金额为基础的利息的支付。）之和的差额计入当期损益。

金融资产部分转移满足终止确认条件的，将所转移金融资产整体的账面价值，在终止确认部分和未终止确认部分之间，按照各自的相对公允价值进行分摊，并将因转移而收到的对价及应分摊至终止确认部分的原计入其他综合收益的公允价值变动累计额中对应终止确认部分的金额（涉及转移的金融资产同时符合下列条件：①集团管理该金融资产的业务模式既以收取合同现金流量为目标又以出售该金融资产为目标；②该金融资产的合同条款规定，在特定日期产生的现金流量，仅为对本金和以未偿付本金金额为基础的利息的支付。）之和，与分摊的前述金融资产整体账面价值的差额计入当期损益。

通过对所转移金融资产提供财务担保方式继续涉入的，按照金融资产的账面价值和财务担保金额两者之中的较低者，确认继续涉入形成的资产。财务担保金额，是指所收到的对价中，将被要求偿还的最高金额。

#### （6）金融负债与权益工具的区分及相关处理方法

本集团按照以下原则区分金融负债与权益工具：①如果本集团不能无条件地避免以交付现金或其他金融资产来履行一项合同义务，则该合同义务符合金融负债的定义。有些金融工具虽然没有明确地包含交付现金或其他金融资产义务的条款和条件，但有可能通过其他条款和条件间接地形成合同义务。②如果一项金融工具须用或可用本集团自身权益工具进行结算，需要考虑用于结算该工具的本集团自身权益工具，是作为现金或其他金融资产的替代品，还是为了使该工具持有方享有在发行方扣除所有负债后的资产中的剩余权益。如果是前者，该工具是发行方的金融负债；如果是后者，该工具是发行方的权益工具。在某些情况下，一项金融工具合同规定本集团须用或可用自身权益工具结算该金融工具，其中合同权利或合同义务的金额等于可获取或需交付的自身权益工具的数量乘以其结算时的公允价值，则无论该合同权利或义务的金额是固定的，还是完全或部分地基于除本集团自身权益工具的市场价格以外的变量（例如利率、某种商品的价格或某项金融工具的价格）的变动而变动，该合同分类为金融负债。

本集团在合并报表中对金融工具（或其组成部分）进行分类时，考虑了集团成员和金融工具持有方之间达成的所有条款和条件。如果集团作为一个整体由于该工具而承担了交付现金、其他金融资产或者以其他导致该工具成为金融负债的方式进行结算的义务，则该工具应当分类为金融负债。

本集团根据所发行的优先股、永续债的合同条款及其所反映的经济实质，结合金融资产、金融负债和权益工具的定义，在初始确认时将这些金融工具或其组成部分分类为金融资产、金融负债或权益工具。

金融工具或其组成部分属于金融负债的，相关利息、股利（或股息）、利得或损失，以及赎回或再融资产生的利得或损失等，本集团计入当期损益。

金融工具或其组成部分属于权益工具的，其发行（含再融资）、回购、出售或注销时，本集团作为权益的变动处理，不确认权益工具的公允价值变动。

#### （7）衍生金融工具

本集团使用衍生金融工具，例如外汇远期合同、商品远期合同和利率互换，分别对汇率风险、商品价格风险和利率风险进行套期。衍生金融工具初始以衍生交易合同签订当日的公允价值进行计量，并以其公允价值进行后续计量。公允价值为正数的衍生金融工具确认为一项资产，公允价值为负数的确认为一项负债。

除与套期会计有关外，衍生工具公允价值变动产生的利得或损失直接计入当期损益。

#### （8）金融资产和金融负债的抵销

本集团的金融资产和金融负债在资产负债表内分别列示，不相互抵销。但同时满足下列条件时，

以相互抵销后的净额在资产负债表内列示：①本集团具有抵销已确认金额的法定权利，且该种法定权利是当前可执行的；②本集团计划以净额结算，或同时变现该金融资产和清偿该金融负债。

## 12. 应收票据

适用 不适用

## 13. 应收账款

适用 不适用

## 14. 应收款项融资

适用 不适用

## 15. 其他应收款

适用 不适用

## 16. 存货

适用 不适用

**存货类别、发出计价方法、盘存制度、低值易耗品和包装物的摊销方法**

适用 不适用

本集团存货主要包括库存及船存燃料、润物料、备品备件等。

存货在取得时按实际成本计价，存货成本包括采购成本、加工成本和其他成本。存货实行永续盘存制，领用和发出时按加权平均法计价。低值易耗品和包装物采用一次转销法进行摊销。

### 存货跌价准备的确认标准和计提方法

适用 不适用

资产负债表日，存货按照成本与可变现净值孰低计量。存货成本高于其可变现净值的，计提存货跌价准备，计入当期损益。可变现净值，是指在日常活动中，存货的估计售价减去至完工时估计将要发生的成本、估计的销售费用以及相关税费后的金额。

### 按照组合计提存货跌价准备的组合类别及确定依据、不同类别存货可变现净值的确定依据

适用 不适用

### 基于库龄确认存货可变现净值的各库龄组合可变现净值的计算方法和确定依据

适用 不适用

## 17. 合同资产

适用 不适用

**合同资产的确认方法及标准**

适用 不适用

合同资产，是指本集团已向客户转让商品而有权收取对价的权利，且该权利取决于时间流逝之外的其他因素。如本集团向客户销售两项可明确区分的商品，因已交付其中一项商品而有权收取款项，但收取该款项还取决于交付另一项商品的，本集团将该收款权利作为合同资产。

合同资产的预期信用损失的确定方法和会计处理方法，详见上述附注五、11.（4）金融工具减值相关内容。

**按照信用风险特征组合计提坏账准备的组合类别及确定依据**

适用 不适用

**基于账龄确认信用风险特征组合的账龄计算方法**

适用 不适用

**按照单项计提坏账准备的认定单项计提判断标准**

适用 不适用

**18. 持有待售的非流动资产或处置组**

适用 不适用

**划分为持有待售的非流动资产或处置组的确认标准和会计处理方法**

适用 不适用

**终止经营的认定标准和列报方法**

适用 不适用

**19. 长期股权投资**

适用 不适用

本集团长期股权投资主要是对子公司的投资、对联营企业的投资和对合营企业的投资。

**（1）重大影响、共同控制的判断**

本集团对被投资单位具有重大影响的权益性投资，即对联营企业投资。重大影响，是指本集团对被投资方的财务和经营政策有参与决策的权力，但并不能够控制或者与其他方一起共同控制这些政策的制定。本集团直接或通过子公司间接拥有被投资单位 20%以上但低于 50%的表决权时，通常认为对被投资单位具有重大影响，除非有明确的证据表明本集团不能参与被投资单位的生产经营决策或形成对被投资单位的控制。

本集团与其他合营方一同对被投资单位实施共同控制且对被投资单位净资产享有权利的权益性投资，即对合营企业投资。共同控制，是指按照相关约定对某项安排所共有的控制，并且该安排的相关活动必须经过分享控制权的参与方一致同意后才能决策。本集团对共同控制的判断依据是所有参与方或参与方组合集体控制该安排，并且该安排相关活动的决策必须经过这些集体控制该安排的参与方一致同意。

**（2）会计处理方法**

本集团按照初始投资成本对取得的长期股权投资进行初始计量。

通过同一控制下的企业合并取得的长期股权投资，以合并日取得被合并方在最终控制方合并报表中净资产的账面价值的份额作为初始投资成本；被合并方在合并日的净资产账面价值为负数

的，初始投资成本按零确定。通过非同一控制下的企业合并取得的长期股权投资，以合并成本作为初始投资成本。

除企业合并形成的长期股权投资外，以支付现金取得的长期股权投资，按照实际支付的购买价款及与取得长期股权投资直接相关的费用、税金及其他必要支出作为初始投资成本；以发行权益性证券取得的长期股权投资，按照发行权益性证券的公允价值作为投资成本。

本集团对子公司投资在个别财务报表中采用成本法核算。采用成本法时，长期股权投资按初始投资成本计价。在追加投资时，按照追加投资支付的成本额公允价值及发生的相关交易费用增加长期股权投资成本的账面价值。被投资单位宣告分派的现金股利或利润，按照应享有的金额确认为当期投资收益。

本集团对合营企业及联营企业的投资采用权益法核算。采用权益法时，长期股权投资初始投资成本大于投资时应享有被投资单位可辨认净资产公允价值的份额的，不调整长期股权投资的账面价值；长期股权投资初始投资成本小于投资时应享有被投资单位可辨认净资产公允价值的份额的，差额调增长期股权投资的账面价值，同时计入取得投资当期损益。

后续计量采用权益法核算的长期股权投资，在持有投资期间，随着被投资单位所有者权益的变动相应调整增加或减少长期股权投资的账面价值。其中在确认应享有被投资单位净损益的份额时，以取得投资时被投资单位各项可辨认资产等的公允价值为基础，按照本集团的会计政策及会计期间，并抵销与联营企业及合营企业之间发生的不构成业务的交易产生的未实现内部交易损益按照应享有比例计算归属于本集团的部分（内部交易损失属于资产减值损失的，全额确认），对被投资单位的净利润进行调整后确认。本集团确认被投资单位发生的净亏损，以长期股权投资的账面价值以及其他实质上构成对被投资单位净投资的长期权益减记至零为限，本集团负有承担额外损失义务的除外。

处置长期股权投资，其账面价值与实际取得价款的差额，计入当期投资收益。

采用权益法核算的长期股权投资，原权益法核算的相关其他综合收益在终止采用权益法核算时采用与被投资单位直接处置相关资产或负债相同的基础进行会计处理，因被投资方除净损益、其他综合收益和利润分配以外的其他所有者权益变动而确认的所有者权益，在终止采用权益法核算时全部转入当期投资收益。

因处置部分股权后剩余股权仍采用权益法核算的，原权益法核算的相关其他综合收益采用与被投资单位直接处置相关资产或负债相同的基础处理并按比例结转，因被投资方除净损益、其他综合收益和利润分配以外的其他所有者权益变动而确认的所有者权益，按比例结转入当期投资收益。

因处置部分股权后丧失了对被投资单位的共同控制或重大影响的，处置后的剩余股权适用《企业会计准则第 22 号——金融工具确认和计量（财会[2017]7 号）》核算的，剩余股权在丧失共同控制或重大影响之日的公允价值与账面价值之间的差额计入当期损益。

因处置部分长期股权投资丧失了对被投资单位控制的，处置后的剩余股权能够对被投资单位实施共同控制或施加重大影响的，改按权益法核算，处置股权账面价值和处置对价的差额计入投

资收益，并对该剩余股权视同自取得时即采用权益法核算进行调整；处置后的剩余股权不能对被投资单位实施共同控制或施加重大影响的，适用《企业会计准则第 22 号——金融工具确认和计量（财会[2017]7 号）》进行会计处理，处置股权账面价值和处置对价的差额计入投资收益，剩余股权在丧失控制之日的公允价值与账面价值间的差额计入当期损益。

本集团对于分步处置股权至丧失控股权的各项交易不属于一揽子交易的，对每一项交易分别进行会计处理。属于“一揽子交易”的，将各项交易作为一项处置子公司并丧失控制权的交易进行会计处理，但是，在丧失控制权之前每一次交易处置价款与所处置的股权对应的长期股权投资账面价值之间的差额，确认为其他综合收益，到丧失控制权时再一并转入丧失控制权的当期损益。

## 20. 投资性房地产

### (1). 如果采用成本计量模式的

折旧或摊销方法

#### (1) 投资性房地产确认条件

本集团投资性房地产是指为赚取租金或资本增值，或两者兼有而持有的房地产，包括已出租的房屋建筑物和已出租的土地使用权。

#### (2) 投资性房地产的计量

投资性房地产按照成本进行初始计量。与投资性房地产有关的后续支出，如果与该资产有关的经济利益很可能流入且其成本能够可靠地计量，则计入投资性房地产成本。否则，于发生时计入当期损益。

本集团采用成本模式对投资性房地产进行后续计量，参照固定资产的折旧计提方法计提折旧。

#### (3) 投资性房地产的减值准备

当投资性房地产的可收回金额低于其账面价值时，账面价值减计至可收回金额。

对已提取减值准备的投资性房地产计提折旧时，按照该项资产的账面价值以及尚可使用年限重新计算确定折旧率和折旧额。

## 21. 固定资产

### (1). 确认条件

适用 不适用

本集团固定资产是指为提供劳务、出租或经营管理而持有的，使用寿命超过一个会计年度的有形资产。固定资产仅在与有关的经济利益很可能流入本集团，且其成本能够可靠地计量时才予以确认。本集团固定资产包括船舶、集装箱、房屋及建筑物、运输设备、机器设备、办公设备等。

### (2). 折旧方法

适用 不适用

类别	折旧方法	折旧年限（年）	残值率	年折旧率
船舶	年限平均法	15-30	预计废钢价	不适用
集装箱	年限平均法	15	预计废钢价	不适用
房屋及建筑物	年限平均法	10-50		10.00%-2.00%
运输设备	年限平均法	5		20.00%
机器设备	年限平均法	3-10		33.33%-10.00%
办公设备	年限平均法	3-5		33.33%-20.00%

注：本集团至少于年度终了对固定资产的使用寿命、预计净残值和折旧方法进行复核，如发生改变则作为会计估计变更处理。对于购置的二手船，按预计尚可使用年限作为折旧计提年限。

## 22. 在建工程

适用 不适用

在建工程按实际发生的成本计量。实际成本包括建筑费用、其他为使在建工程达到预定可使用状态所发生的必要支出以及在资产达到预定可使用状态之前所发生的符合资本化条件的借款费用。

在建工程在达到预定可使用状态之日起，根据工程预算、造价或工程实际成本等，按估计的价值结转固定资产，次月起开始计提折旧，待办理了竣工决算手续后再对固定资产原值差异进行调整。

## 23. 借款费用

适用 不适用

本集团将发生的可直接归属于符合资本化条件的资产在购建或者生产过程中发生的借款费用予以资本化，计入相关资产成本，其他借款费用计入当期损益。本集团确定的符合资本化条件的资产包括需要经过 1 年以上的购建或者生产活动才能达到预定可使用或者可销售状态的固定资产、投资性房地产和存货等的借款费用，在资产支出已经发生、借款费用已经发生、为使资产达到预定可使用或可销售状态所必要的购建或生产活动已经开始时，开始资本化；当购建或生产符合资本化条件的资产达到预定可使用或可销售状态时，停止资本化，其后发生的借款费用计入当期损益。如果符合资本化条件的资产在购建或者生产过程中发生非正常中断且中断时间连续超过 3 个月，暂停借款费用的资本化，直至资产的购建或生产活动重新开始。

在资本化期间内的每一会计期间，本集团按照以下方法确认借款费用的资本化金额：借入专门借款的，按照当期实际发生的利息费用，扣除尚未动用的借款资金存入银行取得的利息收入或进行暂时性投资取得的投资收益后的金额确定；占用一般借款的，根据累计资产支出超过专门借款部分的资产支出加权平均数乘以所占用一般借款的资本化率确定，其中资本化率根据一般借款加权平均利率计算确定。

## 24. 生物资产

适用 不适用

**25. 油气资产**适用 不适用**26. 无形资产****(1). 使用寿命及其确定依据、估计情况、摊销方法或复核程序**适用 不适用

本集团无形资产包括土地使用权、商标权、软件、房屋建筑物使用权、场地使用权等，按取得时的实际成本计量。与无形资产有关的支出，如果相关的经济利益很可能流入本集团且其成本能可靠地计量，则计入无形资产成本。除此以外的其他项目的支出，在发生时计入当期损益。其中，购入的无形资产，按实际支付的价款和相关的其他支出作为实际成本；投资者投入的无形资产，按投资合同或协议约定的价值确定实际成本，但合同或协议约定价值不公允的，按公允价值确定实际成本；对非同一控制下合并中取得被购买方拥有的但在其财务报表中未确认的无形资产，在对被购买方资产进行初始确认时，按公允价值确认为无形资产。

取得的土地使用权通常作为无形资产核算。自行开发建造厂房等建筑物，相关的土地使用权支出和建筑物建造成本则分别作为无形资产和固定资产核算。如为外购的房屋及建筑物，则将有关价款在土地使用权和建筑物之间进行分配，难以合理分配的，全部作为固定资产处理。

使用寿命有限的无形资产，在其使用寿命内采用直线法摊销。本集团至少于每年年度终了，对使用寿命有限的无形资产的使用寿命及摊销方法进行复核，必要时进行调整。经复核本年年末无形资产的使用寿命及摊销方法与以前估计未有不同。

无法预见无形资产为公司带来经济利益期限的，视为使用寿命不确定的无形资产。每年末，对使用寿命不确定的无形资产的使用寿命进行复核。

**(2). 研发支出的归集范围及相关会计处理方法**适用 不适用**27. 长期资产减值**适用 不适用

本集团于每一资产负债表日对长期股权投资、采用成本模式计量的投资性房地产、固定资产、在建工程、使用权资产、使用寿命有限的无形资产等项目进行检查，当存在减值迹象时，本集团进行减值测试。对商誉和使用寿命不确定的无形资产，无论是否存在减值迹象，每年末均进行减值测试。

**(1) 除金融资产之外的非流动资产减值（除商誉外）**

本集团在进行减值测试时，按照资产的公允价值减去处置费用后的净额与资产预计未来现金流量的现值两者之间的较高者确定其可收回金额。减值测试后，若该资产的账面价值超过其可收回金额，其差额确认为减值损失。



本集团以单项资产为基础估计其可回收金额，难以对单项资产的可回收金额进行估计的，以该资产所属资产组为基础确定资产组的可回收金额。资产组的认定，以资产组产生的主要现金流入是否独立于其他资产或者资产组的现金流入为依据。

公允价值减去处置费用后的净额，参考公平交易中类似资产的销售协议价格或可观察到的市场价格，减去可直接归属于该资产处置的增量成本确定。预计未来现金流量现值时，管理层必须估计该项资产或资产组的预计未来现金流量，并选择恰当的折现率确定未来现金流量的现值。

## (2) 商誉减值

本集团对企业合并形成的商誉，自购买日起将其账面价值按照合理的方法分摊至相关的资产组，难以分摊至相关的资产组的分摊至相关的资产组组合。在对包含商誉的相关资产组或者资产组组合进行减值测试时，如与商誉相关的资产组或者资产组组合存在减值迹象的，先对不包含商誉的资产组或者资产组组合进行减值测试，计算可收回金额，并与相关账面价值相比较，确认相应的减值损失；再对包含商誉的资产组或者资产组组合进行减值测试，比较账面价值与可收回金额，如可收回金额低于账面价值的，减值损失金额首先抵减分摊至资产组或者资产组组合中商誉的账面价值，再根据资产组或者资产组组合中除商誉之外的其他各项资产的账面价值所占比重，按比例抵减其他各项资产的账面价值。

上述资产的减值损失一经确认，在以后会计期间不予转回。

## 28. 长期待摊费用

适用 不适用

本集团的长期待摊费用包括经营租入固定资产改良支出、投资性房地产出租费用等本集团已经支付但应由本期及以后各期分摊的期限在 1 年以上的费用。该等费用在受益期内平均摊销，如果长期待摊费用项目不能使以后会计期间受益，则将尚未摊销的该项目的摊余价值全部转入当期损益。

## 29. 合同负债

适用 不适用

合同负债反映本集团已收或应收客户对价而应向客户转让商品的义务。本集团在向客户转让商品之前，客户已经支付了合同对价或本集团已经取得了无条件收取合同对价权利的，在客户实际支付款项与到期应支付款项孰早时点，按照已收或应收的金额确认合同负债。

## 30. 职工薪酬

### (1)、短期薪酬的会计处理方法

适用 不适用

短期薪酬主要包括职工工资、奖金、津贴和补贴、职工福利费、医疗保险费、生育保险费、工伤保险费、住房公积金、工会经费和职工教育经费、非货币性福利等，在职工提供服务的会计期间，将实际发生的短期薪酬确认为负债，并按照受益对象计入当期损益或相关资产成本。

## (2)、离职后福利的会计处理方法

√适用 □不适用

离职后福利主要包括基本养老保险费等,按照公司承担的风险和义务,分类为设定提存计划、设定受益计划。对于设定提存计划在根据在资产负债表日为换取职工在会计期间提供的服务而向单独主体缴存的提存金确认为负债,并按照受益对象计入当期损益或相关资产成本。

### ①设定提存计划

本集团在职工为其提供服务的会计期间,将根据设定提存计划计算的应缴存金额确认为负债,并计入当期损益或相关资产成本。预期不会在职工提供相关服务的年度报告期结束后十二个月内支付全部应缴存金额的,按确定的折现率将全部应缴存金额以折现后的金额计量应付职工薪酬。

### ②设定受益计划

报告期末,本集团将设定受益计划产生的职工薪酬成本确认为下列组成部分:**A.服务成本**,包括当期服务成本、过去服务成本和结算利得或损失;**B.设定受益计划净负债或净资产的利息净额**,包括计划资产的利息收益、设定受益计划义务的利息费用以及资产上限影响的利息;**C.重新计量设定受益计划净负债或净资产所产生的变动**;除非其他会计准则要求或允许职工福利成本计入资产成本,上述**A项和B项**计入当期损益;**C项**计入其他综合收益。

## (3)、辞退福利的会计处理方法

√适用 □不适用

在职工劳动合同到期之前解除与职工的劳动关系,或为鼓励职工自愿接受裁减而提出给予补偿的建议,在本集团不能单方面撤回因解除劳动关系计划或裁减建议所提供的辞退福利时,和本集团确认与涉及支付辞退福利的重组相关的成本两者孰早日,确认辞退福利产生的职工薪酬负债,并计入当期损益。但辞退福利预期在年度报告期结束后十二个月不能完全支付的,按照其他长期职工薪酬处理。职工内部退休计划采用与上述辞退福利相同的原则处理。本集团将自职工停止提供服务日至正常退休日的期间拟支付的内退人员工资和缴纳的社会保险费等,在符合预计负债确认条件时,计入当期损益(辞退福利)。

## (4)、其他长期职工福利的会计处理方法

√适用 □不适用

本集团向职工提供的其他长期职工福利,符合设定提存计划的,按照设定提存计划进行会计处理,除此之外按照设定受益计划进行会计处理。

## 31. 预计负债

√适用 □不适用

当与或有事项相关的业务同时符合以下条件时,本集团将其确认为负债:该义务是本集团承担的现时义务;该义务的履行很可能导致经济利益流出企业;该义务的金额能够可靠地计量。

预计负债按照履行相关现时义务所需支出的最佳估计数进行初始计量，并综合考虑与或有事项有关的风险、不确定性和货币时间价值等因素。本集团于资产负债表日对当前最佳估计数进行复核并对预计负债的账面价值进行调整。

### 32. 股份支付

适用 不适用

用以换取职工提供服务的以权益结算的股份支付，以授予职工权益工具在授予日的公允价值计量。如授予后立即可行权，在授予日按照权益工具的公允价值计入相关成本或费用，相应增加资本公积。如需在完成等待期内的服务或达到规定业绩条件才可行权，在等待期内的每个资产负债表日，以对可行权权益工具数量的最佳估计为基础，按照权益工具授予日的公允价值，将当期取得的服务计入相关成本或费用和资本公积。如果修改了以权益结算的股份支付的条款，至少按照未修改条款的情况确认取得的服务。此外，增加所授予权益工具公允价值的修改，或在修改日对职工有利的变更，均确认取得服务的增加。

如果取消了以权益结算的股份支付，则于取消日作为加速行权处理，立即确认尚未确认的金额。职工或其他方能够选择满足非可行权条件但在等待期内未满足的，作为取消以权益结算的股份支付处理。但是，如果授予新的权益工具，并在新权益工具授予日认定所授予的新权益工具是用于替代被取消的权益工具的，则以与处理原权益工具条款和条件修改相同的方式，对所授予的替代权益工具进行处理。

以现金结算的股份支付，按照本集团承担的以股份或其他权益工具为基础确定的负债的公允价值计量。如授予后立即可行权，在授予日以承担负债的公允价值计入相关成本或费用，相应增加负债；如需完成等待期内的服务或达到规定业绩条件以后才可行权，在等待期的每个资产负债表日，以对可行权情况的最佳估计为基础，按照本集团承担负债的公允价值金额，将当期取得的服务计入成本或费用，相应调整负债。在相关负债结算前的每个资产负债表日以及结算日，对负债的公允价值重新计量，其变动计入当期损益。

### 33. 优先股、永续债等其他金融工具

适用 不适用

### 34. 收入

#### (1). 按照业务类型披露收入确认和计量所采用的会计政策

适用 不适用

本集团在履行了合同中的履约义务，即在客户取得相关商品或服务的控制权时，确认收入。取得相关商品或服务的控制权，是指能够主导该商品的使用或该服务的提供并从中获得几乎全部的经济利益。

本集团的营业收入主要包括集装箱航运业务收入、码头业务收入、货运代理及船舶代理收入、商品销售收入、租金收入。除租金收入的确认和计量执行《企业会计准则第 21 号—租赁》的规定外，其他营业收入执行《企业会计准则第 14 号—收入》的规定。

**(1) 集装箱航运业务收入**

如航次在同一会计期间内开始并完成的，在航次结束时确认船舶运输收入的实现；如航次的开始和完成分别属于不同的会计期间，则在航次的结果能够可靠估计的情况下，于资产负债表日按照航行开始日至资产负债表日的已航行天数占航行总天数的比例确定完工程度，按照完工百分比法确认船舶运输收入，否则按已经发生并预计能够补偿的航次成本金额确认收入，并将已发生的航次成本作为当期费用。已经发生的航次成本如预计不能得到补偿的则不确认收入。

**(2) 码头业务收入**

集装箱码头经营收入于服务完成且船舶离开泊位时确认。

**(3) 货运代理及船舶代理收入**

货运代理收入：海运货代于船舶离港日（出口）或到港日（进口）确认收入的实现；陆运货代于货物到达指定的地点时确认收入的实现。

船舶代理收入：于船舶离港日确认收入的实现。

**(4) 商品销售收入**

商品的控制权转移至客户时确认商品销售收入的实现。

**(5) 租金收入**

在租赁期内各个期间按直线法确认收入。

**(2). 同类业务采用不同经营模式涉及不同收入确认方式及计量方法**

适用 不适用

**35. 合同成本**

适用 不适用

**36. 政府补助**

适用 不适用

政府补助在能够满足其所附的条件并且能够收到时，予以确认。政府补助为货币性资产的，按照实际收到的金额计量，对于按照固定的定额标准拨付的补助，或对年末有确凿证据表明能够符合财政扶持政策规定的相关条件且预计能够收到财政扶持资金时，按照应收的金额计量；政府补助为非货币性资产的，按照公允价值计量，公允价值不能可靠取得的，按照名义金额（1元）计量。

本集团的政府补助包括集装箱运输业务相关的补贴、企业绩效补贴、港口建设补贴等。其中，与资产相关的政府补助，是指本集团取得的、用于购建或以其他方式形成长期资产的政府补助；与收益相关的政府补助，是指除与资产相关的政府补助之外的政府补助。如果政府文件中未明确规定补助对象，本集团按照上述区分原则进行判断，难以区分的，整体归类为与收益相关的政府补助。

与资产相关的政府补助，冲减相关资产的账面价值或确认为递延收益，确认为递延收益的与资产相关的政府补助，在相关资产使用寿命内按照合理、系统的方法分期计入当期损益。相关资产在使用寿命结束前被出售、转让、报废或发生毁损的，将尚未分配的相关递延收益余额转入资产处置当期的损益。

与收益相关的政府补助，用于补偿以后期间的相关成本费用或损失的，确认为递延收益，并在确认相关成本费用或损失的期间计入当期损益或冲减相关成本。与日常活动相关的政府补助，按照经济业务实质，计入其他收益或冲减相关成本费用。与日常活动无关的政府补助，计入营业外收入。

### 37. 递延所得税资产/递延所得税负债

适用 不适用

本集团递延所得税资产和递延所得税负债根据资产和负债的计税基础与其账面价值之间的差额，以及未作为资产和负债确认但按照税法规定可以确定其计税基础的项目的计税基础与其账面价值之间的差额产生的（暂时性差异）计算确认。

本集团对除以下情形外的所有应纳税暂时性差异确认递延所得税负债：（1）暂时性差异产生于商誉的初始确认或既不影响会计利润也不影响应纳税所得额（或可抵扣亏损）的非企业合并的交易中产生的资产或负债的初始确认；（2）与子公司、联营企业及合营企业投资相关的应纳税暂时性差异，本集团能够控制暂时性差异转回的时间且该暂时性差异在可预见的未来很可能不会转回的。

本集团以很可能取得用来抵扣可抵扣暂时性差异、可抵扣亏损和税款抵减的未来应纳税所得额为限，对除以下情形外产生的可抵扣暂时性差异、可抵扣亏损和税款抵减确认递延所得税资产：

（1）暂时性差异产生于既不影响会计利润也不影响应纳税所得额（或可抵扣亏损）的非企业合并的交易中产生的资产或负债的初始确认；（2）与子公司、联营企业及合营企业投资相关的可抵扣暂时性差异，不能同时满足以下条件的：暂时性差异在可预见的未来很可能转回、未来很可能获得用来抵扣可抵扣暂时性差异的应纳税所得额。

本集团在很可能有足够的应纳税所得额用以抵扣可抵扣亏损的限度内，就所有尚未利用的可抵扣亏损确认递延所得税资产。管理层运用大量的判断来估计未来取得应纳税所得额的时间和金额，结合纳税筹划策略，决定应确认的递延所得税资产的金额，因此存在不确定性。

于资产负债表日，递延所得税资产和递延所得税负债，按照预期收回该资产或清偿该负债期间的适用税率计量。

在同时满足下列条件时，本集团将递延所得税资产及递延所得税负债以抵消后的净额列示：本集团拥有以净额结算当期所得税资产及当期递延所得税负债的法定权利；递延所得税资产和递延所得税负债是与同一税收征管部门对同一纳税主体征收的所得税相关或者对不同的纳税主体相关，但在未来每一具有重要性的递延所得税资产和递延所得税负债转回的期间内，涉及的纳税主体意图以净额结算当期所得税资产及当期所得税负债或是同时取得资产、清偿债务。

## 38. 租赁

√适用 □不适用

租赁，是指在一定期间内，出租人将资产的使用权让与承租人以获取对价的合同。在合同开始日，本集团评估合同是否为租赁或者包含租赁，如果合同中一方让渡了在一定期间内控制一项或多项已识别资产使用的权利以换取对价，则该合同为租赁或者包含租赁。为确定合同是否让渡了在一定期间内控制已识别资产使用的权利，本集团评估合同中的客户是否有权获得在使用期间内因使用已识别资产所产生的几乎全部经济利益，并有权在该使用期间主导已识别资产的使用。

### （1）租赁的识别

在合同开始日，本集团评估合同是否为租赁或者包含租赁。如果合同一方让渡了在一定期间内控制一项或多项已识别资产使用的权利以换取对价，则该合同为租赁或者包含租赁。

合同中同时包含多项单独租赁的，本集团将合同予以分拆，并分别各项单独租赁进行会计处理。合同中同时包含租赁和非租赁部分的，本集团将租赁和非租赁部分分拆后进行会计处理。各租赁部分分别按照租赁准则进行会计处理，非租赁部分按照其他适用的企业会计准则进行会计处理。合同中同时包含租赁和非租赁部分的，本集团作为出租人的，将租赁和非租赁部分进行分拆后分别进行会计处理，各租赁部分分别按照租赁准则进行会计处理，非租赁部分按照其他适用的企业会计准则进行会计处理。本集团作为承租人的，选择不分拆租赁和非租赁部分，将各租赁部分及与其相关的非租赁部分分别合并为租赁，按照租赁准则进行会计处理；但是，合同中包括应分拆的嵌入衍生工具的，本集团不将其与租赁部分合并进行会计处理。

本集团在评估是否合理确定将行使续租选择权时，综合考虑与本集团行使续租选择权带来经济利益的所有相关事实和情况，包括自租赁期开始日至选择权行使日之间的事实和情况的预期变化。租赁期开始日，本集团认为，由于与市价相比，续租选择权期间的合同条款和条件更优惠（在合同期内，本集团进行或预期将进行重大租赁资产改良，租赁资产对本集团的运营重要，且不易获取合适的替换资产，本集团能够合理确定将行使续租选择权），因此，租赁期中包含续租选择权涵盖的期间。租赁期开始日后，如发生本集团可控范围内的重大事件或变化，且影响本集团是否合理确定将行使相应续租选择权的，本集团将对是否行使续租选择权进行重新评估，并根据重新评估结果修改租赁期。

### （2）本集团作为承租人

#### ①租赁确认

除了短期租赁和低价值资产租赁，在租赁期开始日，本集团对租赁确认使用权资产和租赁负债。

使用权资产，是指本集团作为承租人可在租赁期内使用租赁资产的权利，按照成本进行初始计量。该成本包括：**A.**租赁负债的初始计量金额；**B.**在租赁期开始日或之前支付的租赁付款额扣除已享受的租赁激励相关金额；**C.**发生的初始直接费用；**D.**为拆卸及移除租赁资产、复原租赁资产所在场地或将租赁资产恢复至租赁条款约定状态预计将发生的成本（属于为生产存货而发生的除外）。本集团按照租赁准则有关规定重新计量租赁负债的，相应调整使用权资产的账面价值。

本集团根据与使用权资产有关的经济利益的预期消耗方式以直线法对使用权资产计提折旧。能够合理确定租赁期届满时取得租赁资产所有权的，在租赁资产剩余使用寿命内计提折旧；无法合理确定租赁期届满时能够取得租赁资产所有权的，在租赁期与租赁资产剩余使用寿命两者孰短的期间内计提折旧。计提的折旧金额根据使用权资产的用途，计入相关资产的成本或者当期损益。

本集团按照租赁期开始日尚未支付的租赁付款额的现值对租赁负债进行初始计量。租赁付款额包括：**A.**固定付款额及实质固定付款额，扣除租赁激励相关金额；**B.**取决于指数或比率的可变租赁付款额；**C.**本集团合理确定将行使购买选择权时，购买选择权的行权价格；**D.**租赁期反映出本集团将行使终止租赁选择权时，行使终止租赁选择权需支付的款项；**E.**根据本集团提供的担保余值预计应支付的款项。

在计算租赁付款额的现值时，本集团采用租赁内含利率作为折现率。本集团因无法确定租赁内含利率的，采用增量借款利率作为折现率。本集团按照固定的周期性利率计算租赁负债在租赁期内各期间的利息费用，并计入当期损益，但应当资本化的除外。

在租赁期开始日后，本集团确认租赁负债的利息时，增加租赁负债的账面金额；支付租赁付款额时，减少租赁负债的账面金额。当实质固定付款额发生变动、担保余值预计的应付金额发生变化、用于确定租赁付款额的指数或比率发生变动、购买选择权、续租选择权或终止选择权的评估结果或实际行权情况发生变化时，本集团按照变动后的租赁付款额的现值重新计量租赁负债。

#### **作为承租方对短期租赁和低价值资产租赁进行简化处理的判断依据和会计处理方法**

适用 不适用

对于租赁期不超过 12 个月的短期租赁和单项租赁资产为全新资产时价值较低的低价值资产租赁，本集团选择不确认使用权资产和租赁负债。本集团将短期租赁和低价值资产租赁的租赁付款额，在租赁期内各个期间按照直线法或其他系统合理的方法计入相关资产成本或当期损益。

#### **作为出租方的租赁分类标准和会计处理方法**

适用 不适用

租赁开始日实质上转移了与租赁资产所有权有关的几乎全部风险和报酬的租赁为融资租赁，除此之外的均为经营租赁。

作为经营租赁出租人，经营租赁的租金收入在租赁期内各个期间按直线法确认为当期损益，或有租金在实际发生时计入当期损益。

本集团发生的与经营租赁有关的初始直接费用资本化至租赁标的资产的成本，在租赁期内按照与租金收入相同的确认基础分期计入当期损益。本集团取得的与经营租赁有关的未计入租赁收款额的可变租赁付款额，在实际发生时计入当期损益。

经营租赁发生变更的，本集团自变更生效日起将其作为一项新租赁进行会计处理，与变更前租赁有关的预收或应收租赁收款额应当视为新租赁的收款额。

### 39. 其他重要的会计政策和会计估计

√适用 □不适用

#### (1) 套期保值

为规避某些风险，本集团把某些金融工具作为套期工具进行套期。满足规定条件的套期，本集团采用套期会计方法进行处理。本集团的套期包括公允价值套期、现金流量套期以及对境外经营净投资的套期。对确定承诺的外汇风险进行的套期，本集团作为现金流量套期处理。

本集团在套期开始时，正式指定套期工具与被套期项目，并准备关于套期关系和公司从事套期的风险管理策略和风险管理目标的书面文件。此外，在套期开始及之后，本集团会持续地对套期有效性进行评估。

#### ①公允价值套期

被指定为公允价值套期且符合条件的套期工具，其产生的利得或损失计入当期损益。如果套期工具是对选择以公允价值计量且其变动计入其他综合收益的非交易性权益工具投资（或其组成部分）进行套期的，套期工具产生的利得和损失计入其他综合收益。被套期项目因被套期风险敞口形成的利得或损失计入当期损益，同时调整被套期项目的账面价值。如果被套期项目是以公允价值计量的，则被套期项目因被套期风险形成的利得或损失，无需调整被套期项目的账面价值，相关利得和损失计入当期损益或者其他综合收益。

当本集团撤销对套期关系的指定、套期工具已到期或被出售、合同终止或已行使或不再符合运用套期会计的条件时，终止运用套期会计。

#### ②现金流量套期

被指定为现金流量套期且符合条件的套期工具，其产生的利得或损失中属于套期有效的部分作为现金流量套期储备，计入其他综合收益，无效套期部分计入当期损益。

如果预期交易使本集团随后确认一项非金融资产或非金融负债，或者非金融资产或非金融负债的预期交易形成一项适用于公允价值套期会计的确定承诺时，本集团将原在其他综合收益中确认的现金流量套期储备金额转出，计入该资产或负债的初始确认金额。除此之外的现金流量套期，公司在被套期的预期现金流量影响损益的相同期间，将原在其他综合收益中确认的现金流量套期储备金额转出，计入当期损益。

如果预期原计入其他综合收益的净损失全部或部分在未来会计期间不能弥补的，则将不能弥补的部分转出，计入当期损益。

当本集团对现金流量套期终止运用套期会计时，已计入其他综合收益的累计现金流量套期储备，在未来现金流量预期仍会发生时予以保留，在未来现金流量预期不再发生时，从其他综合收益中转出，计入当期损益。

#### ③境外经营净投资套期

境外经营净投资的套期采用与现金流量套期类似的方法进行核算。套期工具的利得或损失中，属于套期有效的部分确认为其他综合收益，套期无效部分的利得或损失则计入当期损益。



已计入其他综合收益的利得和损失，在处置境外经营时，自其他综合收益转出，计入当期损益。

## (2) 分部报告

本集团以内部组织结构、管理要求、内部报告制度为依据确定经营分部，以经营分部为基础确定报告分部并披露分部信息。

经营分部是指本集团内同时满足下列条件的组成部分：①该组成部分能够在日常活动中产生收入、发生费用；②本集团管理层能够定期评价该组成部分的经营成果，以决定向其配置资源、评价其业绩；③本集团能够取得该组成部分的财务状况、经营成果和现金流量等有关会计信息。两个或多个经营分部具有相似的经济特征，并且满足一定条件的，则可合并为一个经营分部。

本集团经营分部及报告分部包括集装箱航运业务、码头业务、其他业务。

## 40. 重要会计政策和会计估计的变更

### (1). 重要会计政策变更

适用 不适用

单位：元 币种：人民币

会计政策变更的内容和原因	受重要影响的报表项目名称	影响金额
2023年10月25日，财政部发布《企业会计准则解释第17号》（财会〔2023〕21号），本集团根据财政部相关规定于2024年1月1日执行。	无	

### (2). 重要会计估计变更

适用 不适用

### (3). 2024年起首次执行新会计准则或准则解释等涉及调整首次执行当年年初的财务报表

适用 不适用

## 41. 其他

适用 不适用

## 六、税项

### 1. 主要税种及税率

主要税种及税率情况

适用 不适用

本公司注册在境内子公司的航运收入、修理收入、商品销售收入等适用增值税，税率为0%、3%、6%、9%和13%。

存在不同企业所得税税率纳税主体的，披露情况说明

适用 不适用

### 2. 税收优惠

适用 不适用

根据《中华人民共和国企业所得税法》规定，本公司及注册在中国境内子公司适用 25% 的企业所得税税率，已获得高新技术企业认证的子公司、注册在特定地区的子公司享受 15% 的所得税优惠税率。本公司注册在境外的子公司根据当地税法要求适用当地企业所得税税率。

依据国家税收法律政策，本公司部分境内子公司属于小型微利企业，按照小型微利企业相关的税收政策缴纳相关税费。

### 3. 其他

适用 不适用

## 七、合并财务报表项目注释

### 1、货币资金

适用 不适用

单位：元 币种：人民币

项目	期末余额	期初余额
库存现金	5,434,737.71	7,278,063.41
银行存款	83,936,878,383.99	91,951,976,787.73
其他货币资金	1,246,133,302.69	1,182,168,345.69
存放财务公司存款	88,413,368,844.86	89,162,589,620.48
合计	173,601,815,269.25	182,304,012,817.31
其中：存放在境外的款项总额	84,482,777,201.83	92,378,287,375.31

### 2、交易性金融资产

适用 不适用

单位：元 币种：人民币

项目	期末余额	期初余额	指定理由和依据
以公允价值计量且其变动计入当期损益的金融资产	64,365,953.05	95,000,272.95	/
其中：			
股票投资	44,813,457.10	68,041,521.91	/
基金投资	19,552,495.95	26,958,751.04	/
合计	64,365,953.05	95,000,272.95	/

其他说明：

适用 不适用

### 3、衍生金融资产

适用 不适用

### 4、应收票据

#### (1). 应收票据分类列示

适用 不适用

单位：元 币种：人民币

项目	期末余额	期初余额
银行承兑票据	191,892,754.18	167,026,380.29
商业承兑票据	10,957,156.23	8,889,718.32
合计	202,849,910.41	175,916,098.61

#### (2). 期末公司已质押的应收票据

适用 不适用

## (3). 期末公司已背书或贴现且在资产负债表日尚未到期的应收票据

适用 不适用

## (4). 按坏账计提方法分类披露

适用 不适用

按单项计提坏账准备：

适用 不适用

按组合计提坏账准备：

适用 不适用

按预期信用损失一般模型计提坏账准备

适用 不适用

对本期发生损失准备变动的应收票据账面余额显著变动的情况说明：

适用 不适用

## (5). 坏账准备的情况

适用 不适用

其中本期坏账准备收回或转回金额重要的：

适用 不适用

## (6). 本期实际核销的应收票据情况

适用 不适用

其中重要的应收票据核销情况：

适用 不适用

应收票据核销说明：

适用 不适用

其他说明：

适用 不适用

## 5、应收账款

## (1). 按账龄披露

适用 不适用

单位：元 币种：人民币

账龄	期末账面余额	期初账面余额
1 年以内		
其中：1 年以内分项		
一年以内	10,797,587,184.70	6,887,214,213.19
1 年以内小计	10,797,587,184.70	6,887,214,213.19
1 至 2 年	50,658,294.13	55,277,225.42
2 至 3 年	26,398,976.00	26,399,762.96
3 年以上	145,637,222.30	137,417,954.63
合计	11,020,281,677.13	7,106,309,156.20
减：应收账款坏账准备	453,945,828.72	371,743,873.85
账面价值	10,566,335,848.41	6,734,565,282.35

## (2). 按坏账计提方法分类披露

√适用 □不适用

单位：元 币种：人民币

类别	期末余额					期初余额				
	账面余额		坏账准备		账面价值	账面余额		坏账准备		账面价值
	金额	比例(%)	金额	计提比例(%)		金额	比例(%)	金额	计提比例(%)	
按单项计提坏账准备	235,323,548.75	2.14	235,323,548.75	100.00		220,816,359.24	3.11	220,816,359.24	100.00	
其中：										
按组合计提坏账准备	10,784,958,128.38	97.86	218,622,279.97	2.03	10,566,335,848.41	6,885,492,796.96	96.89	150,927,514.61	2.19	6,734,565,282.35
其中：										
组合 1：关联方组合	646,639,502.14	5.86	8,617,413.55	1.33	638,022,088.59	334,049,025.73	4.70	8,748,152.94	2.62	325,300,872.79
组合 2：账龄组合	10,138,318,626.24	92.00	210,004,866.42	2.07	9,928,313,759.82	6,551,443,771.23	92.19	142,179,361.67	2.17	6,409,264,409.56
合计	11,020,281,677.13	100.00	453,945,828.72		10,566,335,848.41	7,106,309,156.20	100.00	371,743,873.85		6,734,565,282.35

按单项计提坏账准备:

√适用 □不适用

单位: 元 币种: 人民币

名称	期末余额			
	账面余额	坏账准备	计提比例 (%)	计提理由
运费等	235,323,548.75	235,323,548.75	100.00	收回风险高
合计	235,323,548.75	235,323,548.75	100.00	

按单项计提坏账准备的说明:

□适用 √不适用

按组合计提坏账准备:

√适用 □不适用

组合计提项目: 组合 2: 账龄组合

单位: 元 币种: 人民币

名称	期末余额		
	应收账款	坏账准备	计提比例 (%)
1 年以内	10,120,078,297.33	192,178,092.65	1.90
1—2 年	87,542.86	11,184.68	12.78
2—3 年	674,393.93	337,196.97	50.00
3 年以上	17,478,392.12	17,478,392.12	100.00
合计	10,138,318,626.24	210,004,866.42	

按组合计提坏账准备的说明:

□适用 √不适用

按预期信用损失一般模型计提坏账准备

□适用 √不适用

对本期发生损失准备变动的应收账款账面余额显著变动的情况说明:

□适用 √不适用

**(3). 坏账准备的情况**

√适用 □不适用

单位: 元 币种: 人民币

类别	期初余额	本期变动金额				期末余额
		计提	收回或转回	转销或核销	其他变动	
坏账准备	371,743,873.85	82,437,286.61		1,674,189.02	1,438,857.28	453,945,828.72
合计	371,743,873.85	82,437,286.61		1,674,189.02	1,438,857.28	453,945,828.72

其中本期坏账准备收回或转回金额重要的:

□适用 √不适用

**(4). 本期实际核销的应收账款情况**

√适用 □不适用

单位：元 币种：人民币

项目	核销金额
实际核销的应收账款	1,674,189.02

其中重要的应收账款核销情况

适用 不适用

应收账款核销说明：

适用 不适用**(5). 按欠款方归集的期末余额前五名的应收账款和合同资产情况**适用 不适用

其他说明

本期按欠款方归集的期末余额前五名应收账款和合同资产汇总金额 970,818,433.97 元，占应收账款和合同资产期末余额合计数的比例 8.60%。

其他说明：

适用 不适用**6、合同资产****(1). 合同资产情况**适用 不适用

单位：元 币种：人民币

项目	期末余额			期初余额		
	账面余额	坏账准备	账面价值	账面余额	坏账准备	账面价值
与未完航次相关的应收款项	257,811,947.89		257,811,947.89	173,380,107.02		173,380,107.02
海关查验服务委托	7,407,010.00	37,035.05	7,369,974.95	6,039,800.00	30,199.00	6,009,601.00
合计	265,218,957.89	37,035.05	265,181,922.84	179,419,907.02	30,199.00	179,389,708.02

**(2). 报告期内账面价值发生重大变动的金额和原因**适用 不适用

单位：元 币种：人民币

项目	变动金额	变动原因
与未完航次相关的应收款项	84,431,840.87	本期运价上涨，集装箱航运业务应收未完航次收入相应增加
合计	84,431,840.87	

**(3). 按坏账计提方法分类披露**适用 不适用

按单项计提坏账准备：

适用 不适用

按单项计提坏账准备的说明：

适用 不适用

按组合计提坏账准备：

适用 不适用

按预期信用损失一般模型计提坏账准备

适用 不适用

对本期发生损失准备变动的合同资产账面余额显著变动的情况说明：

适用 不适用

#### (4). 本期合同资产计提坏账准备情况

适用 不适用

单位：元 币种：人民币

项目	本期计提	本期收回 或转回	本期转 销/核销	原因
减值准备	6,836.05			按照预期信用损失计提
合计	6,836.05			

其中本期坏账准备收回或转回金额重要的：

适用 不适用

#### (5). 本期实际核销的合同资产情况

适用 不适用

其中重要的合同资产核销情况

适用 不适用

合同资产核销说明：

适用 不适用

其他说明：

适用 不适用

### 7、 应收款项融资

#### (1). 应收款项融资分类列示

适用 不适用

#### (2). 期末公司已质押的应收款项融资

适用 不适用

#### (3). 期末公司已背书或贴现且在资产负债表日尚未到期的应收款项融资

适用 不适用

**(4). 按坏账计提方法分类披露**

适用 不适用

按单项计提坏账准备:

适用 不适用

按单项计提坏账准备的说明:

适用 不适用

按组合计提坏账准备:

适用 不适用

按预期信用损失一般模型计提坏账准备

适用 不适用

对本期发生损失准备变动的应收款项融资账面余额显著变动的情况说明:

适用 不适用

**(5). 坏账准备的情况**

适用 不适用

其中本期坏账准备收回或转回金额重要的:

适用 不适用

**(6). 本期实际核销的应收款项融资情况**

适用 不适用

其中重要的应收款项融资核销情况

适用 不适用

核销说明:

适用 不适用

**(7). 应收款项融资本期增减变动及公允价值变动情况:**

适用 不适用

**(8). 其他说明:**

适用 不适用

**8、预付款项****(1). 预付款项按账龄列示**

适用 不适用

单位: 元 币种: 人民币

账龄	期末余额		期初余额	
	金额	比例(%)	金额	比例(%)
1 年以内	1,189,016,761.48	98.48	1,697,026,516.18	99.59
1 至 2 年	16,231,278.09	1.34	3,537,122.67	0.21
2 至 3 年	486,682.88	0.04	650,489.75	0.04



账龄	期末余额		期初余额	
	金额	比例(%)	金额	比例(%)
3年以上	1,723,568.35	0.14	2,782,059.98	0.16
合计	1,207,458,290.80	100.00	1,703,996,188.58	100.00

## (2). 按预付对象归集的期末余额前五名的预付款情况

√适用  不适用

期末按预付对象归集的期末余额前五名预付款项汇总金额 218,431,587.79 元，占预付款项期末余额合计数的 18.09%。

其他说明

 适用  不适用

## 9、其他应收款

## 项目列示

√适用  不适用

单位：元 币种：人民币

项目	期末余额	期初余额
应收股利	422,893,955.06	52,739,756.73
其他应收款	3,071,720,466.06	2,779,436,916.75
合计	3,494,614,421.12	2,832,176,673.48

其他说明：

 适用  不适用

## 应收利息

## (1). 应收利息分类

 适用  不适用

## (2). 重要逾期利息

 适用  不适用

## (3). 按坏账计提方法分类披露

 适用  不适用

按单项计提坏账准备：

 适用  不适用

按单项计提坏账准备的说明：

 适用  不适用

按组合计提坏账准备：

 适用  不适用

## (4). 按预期信用损失一般模型计提坏账准备

 适用  不适用

**(5). 坏账准备的情况**

适用 不适用

其中本期坏账准备收回或转回金额重要的：

适用 不适用

**(6). 本期实际核销的应收利息情况**

适用 不适用

其中重要的应收利息核销情况

适用 不适用

核销说明：

适用 不适用

其他说明：

适用 不适用

**应收股利****(1). 应收股利**

适用 不适用

单位：元 币种：人民币

项目(或被投资单位)	期末余额	期初余额
青岛港国际股份有限公司	375,999,109.57	
广州港股份有限公司	21,099,585.20	
大连汽车码头有限公司	12,000,000.00	12,000,000.00
太仓国际集装箱码头有限公司	10,000,000.00	
秦皇岛港股份有限公司	3,676,609.62	
大连集装箱码头有限公司		39,710,000.00
大连大港集装箱码头有限公司		683,102.55
其他公司小计	118,650.67	346,654.18
合计	422,893,955.06	52,739,756.73

**(2). 重要的账龄超过 1 年的应收股利**

适用 不适用

**(3). 按坏账计提方法分类披露**

适用 不适用

按单项计提坏账准备：

适用 不适用

按单项计提坏账准备的说明：

适用 不适用

按组合计提坏账准备：

适用 不适用

## (4). 按预期信用损失一般模型计提坏账准备

适用 不适用

## (5). 坏账准备的情况

适用 不适用

其中本期坏账准备收回或转回金额重要的：

适用 不适用

## (6). 本期实际核销的应收股利情况

适用 不适用

其中重要的应收股利核销情况

适用 不适用

核销说明：

适用 不适用

其他说明：

适用 不适用

## 其他应收款

## (1). 按账龄披露

适用 不适用

单位：元 币种：人民币

账龄	期末账面余额	期初账面余额
1 年以内		
其中：1 年以内分项		
1 年以内	2,645,448,059.33	2,524,090,687.08
1 年以内小计	2,645,448,059.33	2,524,090,687.08
1 至 2 年	203,105,186.29	53,100,831.78
2 至 3 年	48,036,853.59	37,091,748.03
3 年以上	235,769,688.21	225,428,511.16
合计	3,132,359,787.42	2,839,711,778.05
减：其他应收款坏账准备	60,639,321.36	60,274,861.30
账面价值	3,071,720,466.06	2,779,436,916.75

## (2). 按款项性质分类情况

适用 不适用

## (3). 坏账准备计提情况

√适用 □不适用

单位：元 币种：人民币

坏账准备	第一阶段	第二阶段	第三阶段	合计
	未来12个月预期信用损失	整个存续期预期信用损失(未发生信用减值)	整个存续期预期信用损失(已发生信用减值)	
2024年1月1日余额	608,147.69	8,947,721.71	50,718,991.90	60,274,861.30
2024年1月1日余额在本期				
--转入第二阶段				
--转入第三阶段				
--转回第二阶段				
--转回第一阶段				
本期计提	272,413.07	-56.67	79,966.80	352,323.20
本期转回				
本期转销				
本期核销				
其他变动	490.13		11,646.73	12,136.86
2024年6月30日余额	881,050.89	8,947,665.04	50,810,605.43	60,639,321.36

对本期发生损失准备变动的其他应收款账面余额显著变动的情况说明：

□适用 √不适用

本期坏账准备计提金额以及评估金融工具的信用风险是否显著增加的采用依据：

□适用 √不适用

## (4). 坏账准备的情况

√适用 □不适用

单位：元 币种：人民币

类别	期初余额	本期变动金额				期末余额
		计提	收回或转回	转销或核销	其他变动	
坏账准备	60,274,861.30	352,323.20			12,136.86	60,639,321.36
合计	60,274,861.30	352,323.20			12,136.86	60,639,321.36

其中本期坏账准备转回或收回金额重要的：

□适用 √不适用

## (5). 本期实际核销的其他应收款情况

□适用 √不适用

其中重要的其他应收款核销情况：

□适用 √不适用

其他应收款核销说明：

□适用 √不适用

## (6). 按欠款方归集的期末余额前五名的其他应收款情况

√适用 □不适用

期按欠款方归集的期末余额前五名其他应收款汇总金额为 450,714,048.28 元，占其他应收款期末余额合计数的比例为 14.39%。

## (7). 因资金集中管理而列报于其他应收款

□适用 √不适用

其他说明：

□适用 √不适用

## 10、存货

## (1). 存货分类

√适用 □不适用

单位：元 币种：人民币

项目	期末余额			期初余额		
	账面余额	存货跌价准备/ 合同履约成本 减值准备	账面价值	账面余额	存货跌价准备/ 合同履约成本 减值准备	账面价值
原材料	66,658,325.45	14,108,916.93	52,549,408.52	63,311,809.82	12,691,715.46	50,620,094.36
库存商品	90,741,028.65	2,991,649.60	87,749,379.05	85,487,609.87	3,058,760.78	82,428,849.09
燃料	5,080,463,455.01		5,080,463,455.01	4,890,057,182.56		4,890,057,182.56
备品备件	1,581,973,426.84	79,960.29	1,581,893,466.55	1,538,331,061.13	82,021.51	1,538,249,039.62
合计	6,819,836,235.95	17,180,526.82	6,802,655,709.13	6,577,187,663.38	15,832,497.75	6,561,355,165.63

## (2). 确认为存货的数据资源

□适用 √不适用

## (3). 存货跌价准备及合同履约成本减值准备

√适用 □不适用

单位：元 币种：人民币

项目	期初余额	本期增加金额		本期减少金额		期末余额
		计提	其他	转回或 转销	其他	
原材料	12,691,715.46	1,748,438.79	-331,237.32			14,108,916.93
库存商品	3,058,760.78		-67,111.18			2,991,649.60
备品备件	82,021.51		-2,061.22			79,960.29
合计	15,832,497.75	1,748,438.79	-400,409.72			17,180,526.82

本期转回或转销存货跌价准备的原因

√适用 □不适用

项目	计提存货跌价准备的具体依据	本期转回存货跌价准备的原因	本期转销存货跌价准备的原因
原材料	成本与可变现净值孰低原则		
库存商品	成本与可变现净值孰低原则		
备品备件	成本与可变现净值孰低原则		

按组合计提存货跌价准备

□适用 √不适用

按组合计提存货跌价准备的计提标准

□适用 √不适用

(4). 存货期末余额含有的借款费用资本化金额及其计算标准和依据

□适用 √不适用

(5). 合同履约成本本期摊销金额的说明

□适用 √不适用

其他说明：

□适用 √不适用

#### 11、持有待售资产

□适用 √不适用

#### 12、一年内到期的非流动资产

√适用 □不适用

单位：元 币种：人民币

项目	期末余额	期初余额
一年内到期的债权投资	5,783,067.94	5,747,282.84
一年内到期的长期应收款	640,016,804.89	674,658,444.60
一年内到期的其他非流动资产		19,106,176.52
合计	645,799,872.83	699,511,903.96

一年内到期的债权投资

√适用 □不适用

(1). 一年内到期的债权投资情况

√适用 □不适用

单位：元 币种：人民币

项目	期末余额			期初余额		
	账面余额	减值准备	账面价值	账面余额	减值准备	账面价值
HSBC Holdings Plc	559,503.26		559,503.26	556,041.10		556,041.10

项目	期末余额			期初余额		
	账面余额	减值准备	账面价值	账面余额	减值准备	账面价值
Bank of America Corp	1,351,379.82		1,351,379.82	1,343,017.61		1,343,017.61
Beazley Re Ltd	1,181,758.43		1,181,758.43	1,174,445.81		1,174,445.81
Phoenix Group Holdings	2,234,548.77		2,234,548.77	2,220,721.59		2,220,721.59
DP World Crescent Ltd	455,877.66		455,877.66	453,056.73		453,056.73
合计	5,783,067.94		5,783,067.94	5,747,282.84		5,747,282.84

一年内到期的债权投资减值准备本期变动情况

适用 不适用

(2). 期末重要的一年内到期的债权投资

适用 不适用

(3). 减值准备计提情况

适用 不适用

对本期发生损失准备变动的账面余额显著变动的情况说明：

适用 不适用

本期减值准备计提金额以及评估金融工具的信用风险是否显著增加的采用依据

适用 不适用

(4). 本期实际核销的一年内到期的债权投资情况

适用 不适用

其中重要的一年内到期的债权投资情况核销情况

适用 不适用

一年内到期的债权投资的核销说明：

适用 不适用

其他说明

适用 不适用

一年内到期的其他债权投资

适用 不适用

13、其他流动资产

适用 不适用

单位：元 币种：人民币

项目	期末余额	期初余额
待抵扣进项税额	700,507,241.52	696,312,905.85

项目	期末余额	期初余额
预缴企业所得税	891,291,485.37	471,077,714.68
预缴其他税金	25,971,012.31	28,065,316.78
其他	167,579.48	
合计	1,617,937,318.68	1,195,455,937.31

#### 14、债权投资

##### (1). 债权投资情况

√适用 □不适用

单位：元 币种：人民币

项目	期末余额			期初余额		
	账面余额	减值准备	账面价值	账面余额	减值准备	账面价值
债权投资	382,839,874.77		382,839,874.77	380,609,739.51		380,609,739.51
减：一年内到期部分的账面价值	5,783,067.94		5,783,067.94	5,747,282.84		5,747,282.84
合计	377,056,806.83		377,056,806.83	374,862,456.67		374,862,456.67

债权投资减值准备本期变动情况

□适用 √不适用

##### (2). 期末重要的债权投资

□适用 √不适用

##### (3). 减值准备计提情况

□适用 √不适用

对本期发生损失准备变动的债权投资账面余额显著变动的情况说明：

□适用 √不适用

本期减值准备计提金额以及评估金融工具的信用风险是否显著增加的采用依据：

□适用 √不适用

##### (4). 本期实际的核销债权投资情况

□适用 √不适用

其中重要的债权投资情况核销情况

□适用 √不适用

债权投资的核销说明：

□适用 √不适用



## 15、其他债权投资

## (1). 其他债权投资情况

适用 不适用

其他债权投资减值准备本期变动情况

适用 不适用

## (2). 期末重要的其他债权投资

适用 不适用

## (3). 减值准备计提情况

适用 不适用

## (4). 本期实际核销的其他债权投资情况

适用 不适用

其中重要的其他债权投资情况核销情况

适用 不适用

其他债权投资的核销说明：

适用 不适用

其他说明：

适用 不适用

## 16、长期应收款

## (1) 长期应收款情况

适用 不适用

单位：元 币种：人民币

项目	期末余额			期初余额			折现率区间
	账面余额	坏账准备	账面价值	账面余额	坏账准备	账面价值	
联营、合营公司借款	862,220,610.98		862,220,610.98	902,589,971.58		902,589,971.58	
小计	862,220,610.98		862,220,610.98	902,589,971.58		902,589,971.58	
减：一年内到期部分的账面价值	640,016,804.89		640,016,804.89	674,658,444.60		674,658,444.60	
合计	222,203,806.09		222,203,806.09	227,931,526.98		227,931,526.98	/

## (2) 按坏账计提方法分类披露

适用 不适用

按单项计提坏账准备：

适用 不适用

按单项计提坏账准备的说明：

适用 不适用

按组合计提坏账准备：

适用 不适用

按预期信用损失一般模型计提坏账准备

适用 不适用

**(3) 坏账准备的情况**

适用 不适用

其中本期坏账准备收回或转回金额重要的：

适用 不适用

**(4) 本期实际核销的长期应收款情况**

适用 不适用

其中重要的长期应收款核销情况

适用 不适用

核销说明：

适用 不适用

其他说明：

适用 不适用

## 17、长期股权投资

## (1). 长期股权投资情况

√适用 □不适用

单位：元 币种：人民币

被投资单位	期初余额	本期增减变动								期末余额	减值准备期末余额	
		追加投资	减少投资	权益法下确认的投资损益	其他综合收益调整	其他权益变动	宣告发放现金股利或利润	计提减值准备	其他			
一、合营企业												
Euro-Asia Ocean gate S.a.r.l	2,035,722,822.98			73,757,879.63	16,705,067.14					12,966,918.79	2,139,152,688.54	
宁波远东码头经营有限公司	1,238,379,890.24			42,498,563.18	339,261.78					53,344.23	1,281,271,059.43	
中远-新港码头有限公司	1,026,916,090.43			28,059,383.45						-18,837,353.30	1,036,138,120.58	
中远-HPHT 亚洲货柜码头有限公司	925,309,701.10			-11,985,929.11						6,540,406.47	919,864,178.46	
上海浦东国际集装箱码头有限公司	890,954,054.82			59,156,902.98	168,841.40		73,721,826.19			1,474,271.08	878,032,244.09	
广州港南沙港务有限公司	725,662,490.62			13,912,764.26	482,201.55					0.01	740,057,456.44	
青岛港董家口矿石码头有限公司	571,237,410.98			4,190,044.53	564,635.23					-1,720.98	575,990,369.76	
亚洲货柜码头控股有限公司	480,717,681.78			-5,041,399.58						3,403,323.91	479,079,606.11	
中日国际轮渡有限公司	111,942,647.00			-2,767,063.29							109,175,583.71	
CONTAINERCO (NZL) LIMITED	89,859,918.14			6,057,887.82			2,004,910.00			-2,588,705.80	91,324,190.16	
对其他公司投资小计	583,397,584.84			88,798,590.85	1,043,004.34		122,136,373.36			7,816,071.76	558,918,878.43	17,104,320.00
小计	8,680,100,292.93			296,637,624.72	19,303,011.44		197,863,109.55			10,826,556.17	8,809,004,375.71	17,104,320.00
二、联营企业												
上海国际港务（集团）股份有限公司	21,258,247,718.03			1,183,929,986.13	-23,186,521.52	455,749.17	622,734,550.46				21,796,712,381.35	
青岛港国际股份有限公司	10,013,918,075.37			499,410,288.99	-9,148,618.01	-33,999,078.10	375,999,109.57			-507,879.05	10,093,673,679.63	
中粮福临门股份有限公司	5,733,597,722.87			62,689,797.72	12,689,520.12		73,019,680.98				5,735,957,359.73	
中远海运集团财务有限责任公司	5,517,905,257.96			110,009,442.24	6,780,040.41		92,516,479.49				5,542,178,261.12	
Success Enterprises Ltd.	3,348,750,527.46			155,212,764.43			446,262,243.71			9,476,112.37	3,067,177,160.55	
北部湾港股份有限公司	1,783,999,789.90	360,751,562.20		65,802,303.49	-10,984,996.27		43,827,720.32			-791,486.32	2,154,949,452.68	
上海明东集装箱码头有限公司	1,346,299,288.49			37,242,409.82	12,732.22		27,132,509.13			11,725.87	1,356,433,647.27	
中远海运物流供应链有限公司	1,347,981,694.78			25,398,108.51	-1,394,394.95	1,621,747.65	41,754,982.53				1,331,852,173.46	
广西北部湾国际集装箱码头有限公司	960,568,675.12			27,803,207.34	336,947.53					-0.01	988,708,829.98	
Red Sea Gateway Terminal Company Limited	940,032,349.37			5,733,645.05						11,452,706.30	957,218,700.72	
对其他公司投资小计	5,952,037,065.79	175,830,662.32		114,667,030.02	476,673.70	594,726.35	135,610,083.54			-69,588,100.19	6,038,407,974.45	28,687,442.84
小计	58,203,338,165.14	536,582,224.52		2,287,898,983.74	-24,418,616.77	-31,326,854.93	1,858,857,359.73			-49,946,921.03	59,063,269,620.94	28,687,442.84
合计	66,883,438,458.07	536,582,224.52		2,584,536,608.46	-5,115,605.33	-31,326,854.93	2,056,720,469.28			-39,120,364.86	67,872,273,996.65	45,791,762.84

## (2). 长期股权投资的减值测试情况

□适用 √不适用

## 18、其他权益工具投资

## (1). 其他权益工具投资情况

√适用 □不适用

单位：元 币种：人民币

项目	期初余额	本期增减变动				期末余额	本期确认的股利收入	累计计入其他综合收益的利得	累计计入其他综合收益的损失	指定为以公允价值计量且其变动计入其他综合收益的原因	
		追加投资	减少投资	本期计入其他综合收益的利得	本期计入其他综合收益的损失						其他
广州港股份有限公司	1,535,853,527.64				39,255,042.24		1,496,598,485.40	21,099,585.18	219,674,603.00		长期战略持有
其他单位小计	382,387,645.89			24,270,442.71	6,186,729.41	364,211.52	400,835,570.71	3,861,217.8	72,674,511.30	192,712,021.65	长期战略持有
合计	1,918,241,173.53			24,270,442.71	45,441,771.65	364,211.52	1,897,434,056.11	24,960,802.98	292,349,114.30	192,712,021.65	

## (2). 本期存在终止确认的情况说明

□适用 √不适用

其他说明：

□适用 √不适用

## 19、其他非流动金融资产

√适用 □不适用

单位：元 币种：人民币

项目	期末余额	期初余额
可转换公司债券	391,319,453.80	380,662,010.58
合计	391,319,453.80	380,662,010.58

## 20、投资性房地产

投资性房地产计量模式

## (1). 采用成本计量模式的投资性房地产

单位：元 币种：人民币

项目	房屋、建筑物	土地使用权	合计
一、账面原值			
1.期初余额	1,455,992,203.12	2,240,931,089.90	3,696,923,293.02
2.本期增加金额	12,721,613.45	13,250,481.99	25,972,095.44
(1)存货\固定资产\在建工程转入	12,681,384.70		12,681,384.70
(2)其他	40,228.75	13,250,481.99	13,290,710.74
3.本期减少金额	50,550,910.44		50,550,910.44
(1)转入固定资产	50,550,910.44		50,550,910.44
4.期末余额	1,418,162,906.13	2,254,181,571.89	3,672,344,478.02
二、累计折旧和累计摊销			
1.期初余额	375,490,890.57	67,212,595.61	442,703,486.18
2.本期增加金额	30,079,675.56	10,928,296.16	41,007,971.72
(1)计提或摊销	27,686,560.29	10,877,620.41	38,564,180.70
(2)固定资产转入	3,488,798.88		3,488,798.88
(3)其他	-1,095,683.61	50,675.75	-1,045,007.86
3.本期减少金额	26,804,920.23		26,804,920.23
(1)转入固定资产	26,804,920.23		26,804,920.23
4.期末余额	378,765,645.90	78,140,891.77	456,906,537.67

项目	房屋、建筑物	土地使用权	合计
三、减值准备			
四、账面价值			
1.期末账面价值	1,039,397,260.23	2,176,040,680.12	3,215,437,940.35
2.期初账面价值	1,080,501,312.55	2,173,718,494.29	3,254,219,806.84

## (2). 未办妥产权证书的投资性房地产情况:

□适用 √不适用

## (3). 采用成本计量模式的投资性房地产的减值测试情况

□适用 √不适用

其他说明

□适用 √不适用

## 21、固定资产

## 项目列示

√适用 □不适用

单位：元 币种：人民币

项目	期末余额	期初余额
固定资产	119,258,965,163.70	109,891,908,371.02
合计	119,258,965,163.70	109,891,908,371.02

## 固定资产

## (1). 固定资产情况

√适用 □不适用

单位：元 币种：人民币

项目	船舶	集装箱	运输设备	机器设备	办公设备	房屋及建筑物	合计
一、账面原值:							
1.期初余额	105,186,439,991.20	26,943,676,777.74	1,592,452,309.81	14,745,931,993.65	2,541,838,969.58	23,918,183,588.86	174,928,523,630.84

项目	船舶	集装箱	运输设备	机器设备	办公设备	房屋及建筑物	合计
2.本期增加金额	11,982,559,829.41	641,670,117.96	66,928,504.18	262,921,964.66	131,154,821.05	1,262,330,676.19	14,347,565,913.45
(1) 购置	488,537,142.96	525,680,811.67	4,250,160.92	221,029,409.19	121,411,719.19	500,063,182.94	1,860,972,426.87
(2) 在建工程转入	8,927,638,866.68		65,069,341.60	120,235,336.50	19,874,574.61	753,597,934.67	9,886,416,054.06
(3) 企业合并增加			793,430.23		697,582.02		1,491,012.25
(4) 投资性房地产转换增加						50,550,910.44	50,550,910.44
(5) 使用权资产转入	1,921,973,639.64					10,159,718.60	1,932,133,358.24
(6) 其他	644,410,180.13	115,989,306.29	-3,184,428.57	-78,342,781.03	-10,829,054.77	-52,041,070.46	616,002,151.59
3.本期减少金额	115,327,726.85	602,381,050.11	3,606,275.68	22,362,168.17	63,628,671.53	12,959,895.04	820,265,787.38
(1) 报废毁损	115,327,726.85	2,007,334.36	2,269,960.51	1,095,917.94	43,613,231.04		164,314,170.70
(2) 出售减少		600,373,715.75	1,232,253.22	21,266,250.23	14,379,817.14	278,510.34	637,530,546.68
(3) 投资性房地产转换减少						12,681,384.70	12,681,384.70
(4) 其他			104,061.95		5,635,623.35		5,739,685.30
4.期末余额	117,053,672,093.76	26,982,965,845.59	1,655,774,538.31	14,986,491,790.14	2,609,365,119.10	25,167,554,370.01	188,455,823,756.91
二、累计折旧							
1.期初余额	38,369,832,080.66	10,102,251,998.72	713,015,258.14	7,179,259,126.84	1,882,755,233.87	6,788,406,883.36	65,035,520,581.59
2.本期增加金额	3,112,007,051.43	711,865,813.62	40,975,962.20	425,373,778.33	141,021,758.60	370,555,009.27	4,801,799,373.45
(1) 计提	2,201,947,761.88	659,872,060.49	45,093,917.32	444,743,875.36	145,908,557.13	362,875,350.13	3,860,441,522.31
(2) 企业合并增加			37,197.51		317,875.76		355,073.27
(3) 投资性房地产转换增加						26,804,920.23	26,804,920.23
(4) 使用权资产转入	686,991,158.41					1,791,762.66	688,782,921.07
(5) 其他	223,068,131.14	51,993,753.13	-4,155,152.63	-19,370,097.03	-5,204,674.29	-20,917,023.75	225,414,936.57
3.本期减少金额	97,560,433.58	457,446,683.94	3,489,207.78	20,954,713.72	58,616,202.16	3,488,798.88	641,556,040.06
(1) 报废毁损	97,560,433.58	469,028.14	2,269,728.88	1,095,413.40	43,316,948.89		144,711,552.89
(2) 出售减少		456,977,655.80	1,209,072.70	19,859,300.32	13,373,527.31		491,419,556.13
(3) 投资性房地产转换减少						3,488,798.88	3,488,798.88
(4) 其他			10,406.20		1,925,725.96		1,936,132.16
4.期末余额	41,384,278,698.51	10,356,671,128.40	750,502,012.56	7,583,678,191.45	1,965,160,790.31	7,155,473,093.75	69,195,763,914.98
三、减值准备							
1.期初余额						1,094,678.23	1,094,678.23
2.本期增加金额							
3.本期减少金额							
4.期末余额						1,094,678.23	1,094,678.23
四、账面价值							
1.期末账面价值	75,669,393,395.25	16,626,294,717.19	905,272,525.75	7,402,813,598.69	644,204,328.79	18,010,986,598.03	119,258,965,163.70

项目	船舶	集装箱	运输设备	机器设备	办公设备	房屋及建筑物	合计
2.期初账面价值	66,816,607,910.54	16,841,424,779.02	879,437,051.67	7,566,672,866.81	659,083,735.71	17,128,682,027.27	109,891,908,371.02

## (2). 暂时闲置的固定资产情况

适用 不适用

## (3). 通过经营租赁租出的固定资产

适用 不适用

## (4). 未办妥产权证书的固定资产情况

适用 不适用

## (5). 固定资产的减值测试情况

适用 不适用

其他说明：

适用 不适用

## 固定资产清理

适用 不适用

## 22、在建工程

## 项目列示

适用 不适用

单位：元 币种：人民币

项目	期末余额	期初余额
在建工程	20,213,152,974.92	19,334,795,436.13
合计	20,213,152,974.92	19,334,795,436.13



## 在建工程

## (1). 在建工程情况

√适用 □不适用

单位：元 币种：人民币

项目	期末余额			期初余额		
	账面余额	减值准备	账面价值	账面余额	减值准备	账面价值
在建船舶	12,312,155,121.72		12,312,155,121.72	12,578,305,181.32		12,578,305,181.32
在建码头	6,321,349,851.13		6,321,349,851.13	4,713,588,301.70		4,713,588,301.70
基建工程	838,791,765.85	6,148,793.25	832,642,972.60	862,299,910.40	6,148,793.25	856,151,117.15
技术改造工程	329,871,795.08		329,871,795.08	60,448,769.35		60,448,769.35
安装工程	37,778,423.23		37,778,423.23	17,512,315.60		17,512,315.60
其他在建工程	379,354,811.16		379,354,811.16	1,108,789,751.01		1,108,789,751.01
合计	20,219,301,768.17	6,148,793.25	20,213,152,974.92	19,340,944,229.38	6,148,793.25	19,334,795,436.13

## (2). 重要在建工程项目本期变动情况

√适用 □不适用

单位：元 币种：人民币

项目名称	预算数	期初余额	本期增加金额	本期转入固定资产金额	本期其他减少金额	期末余额	工程累计投入占预算比例(%)	工程进度	利息资本化累计金额	其中：本期利息资本化金额	本期利息资本化率(%)	资金来源
在建船舶	80.22 亿美元	12,578,305,181.32	8,646,782,505.08	8,912,932,564.68		12,312,155,121.72	49.83		482,336,646.51	152,593,647.04		自有资金、银行贷款
在建码头	14.75 亿美元	4,697,781,410.40	1,607,674,514.03			6,305,455,924.43	60.03		279,428,499.90	117,146,702.04		自有资金、银行贷款
合计	94.97 亿美元	17,276,086,591.72	10,254,457,019.11	8,912,932,564.68		18,617,611,046.15	/	/	761,765,146.41	269,740,349.08	/	/

注：2020年至2022年期间，东方海外国际、中远海运集运所属Mercury公司与大连川崎、南通川崎、扬州重工签署造船协议，建造44艘船舶。截至2024年6月30日，已交付15艘船舶（其中本期交付8艘），在建船舶29艘。以上在建船舶预算数为44艘船舶预算总额。

重要在建工程项目指：单个项目预算金额超过 5 亿元的项目。

**(3). 本期计提在建工程减值准备情况**

适用 不适用

**(4). 在建工程的减值测试情况**

适用 不适用

其他说明

适用 不适用

**工程物资**

适用 不适用

**23、生产性生物资产**

**(1). 采用成本计量模式的生产性生物资产**

适用 不适用

**(2). 采用成本计量模式的生产性生物资产的减值测试情况**

适用 不适用

**(3). 采用公允价值计量模式的生产性生物资产**

适用 不适用

其他说明

适用 不适用

## 24、油气资产

## (1). 油气资产情况

□适用 √不适用

## (2). 油气资产的减值测试情况

□适用 √不适用

## 25、使用权资产

## (1). 使用权资产情况

√适用 □不适用

单位：元 币种：人民币

项目	运输船舶	车辆	机器设备	办公设备	土地	房屋建筑物	港务设施	库场设施	特许经营权	合计
一、账面原值										
1.期初余额	60,843,235,870.32	34,088,888.62	867,860,129.40	1,173,927.01	2,087,160,183.31	1,502,673,591.06	102,624,757.57	463,940,103.35	4,435,770,405.55	70,338,527,856.19
2.本期增加金额	4,148,368,094.72	4,241,678.41	2,872,811.90	-18,478.46	-6,792,975.24	121,931,514.36		10,173,411.42	-2,334,974.57	4,278,441,082.54
(1) 新增租赁	3,709,790,866.23	5,012,443.27			41,256,244.82	132,280,817.31		31,955,241.78	32,700,578.49	3,952,996,191.90
(2) 其他	438,577,228.49	-770,764.86	2,872,811.90	-18,478.46	-48,049,220.06	-10,349,302.95		-21,781,830.36	-35,035,553.06	325,444,890.64
3.本期减少金额	6,172,101,245.62	1,648,977.48	187,444.50			170,370,044.95		21,303,521.00		6,365,611,233.55
(1) 租赁终止	4,220,442,231.95	1,648,977.48	187,444.50			160,210,326.35		21,303,521.00		4,403,792,501.28
(2) 转至固定资产	1,921,973,639.64					10,159,718.60				1,932,133,358.24
(3) 其他	29,685,374.03									29,685,374.03
4.期末余额	58,819,502,719.42	36,681,589.55	870,545,496.80	1,155,448.55	2,080,367,208.07	1,454,235,060.47	102,624,757.57	452,809,993.77	4,433,435,430.98	68,251,357,705.18
二、累计折旧										
1.期初余额	25,334,605,943.87	18,489,407.36	213,994,602.69	729,003.34	635,039,639.71	760,031,458.89	79,947,992.00	258,001,581.53	1,249,397,165.48	28,550,236,794.87
2.本期增加金额	4,976,036,175.29	4,118,762.00	29,919,324.61	135,021.80	19,976,044.22	149,943,224.10	11,338,382.79	24,816,673.49	35,712,978.56	5,251,996,586.86
(1) 计提	4,860,587,734.46	4,515,877.89	29,861,552.32	147,844.71	36,167,347.50	153,014,378.41	11,338,382.79	35,490,601.41	56,755,202.59	5,187,878,922.08
(2) 其他	115,448,440.83	-397,115.89	57,772.29	-12,822.91	-16,191,303.28	-3,071,154.31		-10,673,927.92	-21,042,224.03	64,117,664.78
3.本期减少金额	4,867,020,882.74	1,475,414.80	39,269.58			152,647,026.23		20,325,811.17		5,041,508,404.52
(1) 租赁终止	4,180,029,724.33	1,475,414.80	39,269.58			150,855,263.57		20,325,811.17		4,352,725,483.45

项目	运输船舶	车辆	机器设备	办公设备	土地	房屋建筑物	港务设施	库场设施	特许经营权	合计
(2) 转至固定资产	686,991,158.41					1,791,762.66				688,782,921.07
4.期末余额	25,443,621,236.42	21,132,754.56	243,874,657.72	864,025.14	655,015,683.93	757,327,656.76	91,286,374.79	262,492,443.85	1,285,110,144.04	28,760,724,977.21
三、减值准备										
四、账面价值										
1.期末账面价值	33,375,881,483.00	15,548,834.99	626,670,839.08	291,423.41	1,425,351,524.14	696,907,403.71	11,338,382.78	190,317,549.92	3,148,325,286.94	39,490,632,727.97
2.期初账面价值	35,508,629,926.45	15,599,481.26	653,865,526.71	444,923.67	1,452,120,543.60	742,642,132.17	22,676,765.57	205,938,521.82	3,186,373,240.07	41,788,291,061.32

## (2). 使用权资产的减值测试情况

适用 不适用

可收回金额按公允价值减去处置费用后的净额确定

适用 不适用

可收回金额按预计未来现金流量的现值确定

适用 不适用

前述信息与以前年度减值测试采用的信息或外部信息明显不一致的差异原因

适用 不适用

公司以前年度减值测试采用信息与当年实际情况明显不一致的差异原因

适用 不适用

## 26、无形资产

## (1). 无形资产情况

√适用 □不适用

单位：元 币种：人民币

项目	土地使用权	商标权	软件	房屋建筑物使用权	场地使用权	其他	合计
一、账面原值							
1.期初余额	3,574,345,548.72	3,084,090,887.98	2,532,627,185.09	818,633.01	2,974,737,074.46	6,238,067.67	12,172,857,396.93
2.本期增加金额	-3,824,190.20	19,202,904.00	34,244,870.74		-39,085,528.29	-6,479.64	10,531,576.61
(1)购置			27,182,395.02				27,182,395.02
(2)企业合并增加			127,462.89				127,462.89
(3)其他	-3,824,190.20	19,202,904.00	6,935,012.83		-39,085,528.29	-6,479.64	-16,778,281.30
3.本期减少金额	283,250.00		2,936,012.23				3,219,262.23
(1)处置	283,250.00		2,936,012.23				3,219,262.23
4.期末余额	3,570,238,108.52	3,103,293,791.98	2,563,936,043.60	818,633.01	2,935,651,546.17	6,231,588.03	12,180,169,711.31
二、累计摊销							
1.期初余额	852,531,485.37		2,110,270,821.92	787,372.40	1,661,647,302.81	2,075,608.15	4,627,312,590.65
2.本期增加金额	38,542,895.80		88,894,673.52	1,293.54	60,427,953.29	352,048.07	188,218,864.22
(1)计提	42,443,939.65		83,000,556.53	1,293.54	66,040,434.53	354,672.08	191,840,896.33
(2)企业合并增加			109,329.18				109,329.18
(3)其他	-3,901,043.85		5,784,787.81		-5,612,481.24	-2,624.01	-3,731,361.29
3.本期减少金额			2,936,005.13				2,936,005.13
(1)处置			2,936,005.13				2,936,005.13
4.期末余额	891,074,381.17		2,196,229,490.31	788,665.94	1,722,075,256.10	2,427,656.22	4,812,595,449.74
三、减值准备							
四、账面价值							
1.期末账面价值	2,679,163,727.35	3,103,293,791.98	367,706,553.29	29,967.07	1,213,576,290.07	3,803,931.81	7,367,574,261.57
2.期初账面价值	2,721,814,063.35	3,084,090,887.98	422,356,363.17	31,260.61	1,313,089,771.65	4,162,459.52	7,545,544,806.28

## (2). 确认为无形资产的数据资源

□适用 √不适用

## (3). 未办妥产权证书的土地使用权情况

□适用 √不适用

## (4). 无形资产的减值测试情况

□适用 √不适用

其他说明：

□适用 √不适用

## 27、商誉

## (1). 商誉账面原值

√适用 □不适用

单位：元 币种：人民币

被投资单位名称或形成商誉的事项	期初余额	本期增加		本期减少		期末余额
		企业合并形成的	外币折差	处置	其他	
东方海外（国际）有限公司	5,023,536,333.25		31,278,742.90			5,054,815,076.15
COSCO SHIPPING Ports (Spain) Holding, S.L.	864,723,427.11		-21,752,587.62			842,970,839.49
COSCO SHIPPING Ports Chancay Peru S.A.	283,835,206.42		1,767,282.62			285,602,489.04
中远海投（厦门）供应链发展有限公司	117,054,651.13					117,054,651.13
武汉中远海运港口码头有限公司	38,414,231.10					38,414,231.10
天津港集装箱码头有限公司	12,175,840.88					12,175,840.88
中远海运集运（荷兰）有限公司	11,966,833.75					11,966,833.75
南通通海港口有限公司	2,758,237.04		17,173.99			2,775,411.03
CSP Logitren, S.A.	2,269,919.06		-34,200.44			2,235,718.62
厦门海投通达码头有限公司	2,090,313.08					2,090,313.08

被投资单位名称或形成商誉的事项	期初余额	本期增加		本期减少		期末余额
		企业合并形成的	外币折差	处置	其他	
中远海运集运（波兰）有限公司	769,180.71					769,180.71
绍兴中远海运集装箱运输有限公司	719,096.05					719,096.05
合计	6,360,313,269.58		11,276,411.45			6,371,589,681.03

## (2). 商誉减值准备

√适用 □不适用

单位：元 币种：人民币

被投资单位名称或形成商誉的事项	期初余额	本期增加		本期减少		期末余额
		计提	其他	处置	其他	
厦门海投通达码头有限公司	2,090,313.08					2,090,313.08
合计	2,090,313.08					2,090,313.08

## (3). 商誉所在资产组或资产组组合的相关信息

□适用 √不适用

资产组或资产组组合发生变化

□适用 √不适用

其他说明

□适用 √不适用

## (4). 可收回金额的具体确定方法

可收回金额按公允价值减去处置费用后的净额确定

□适用 √不适用

可收回金额按预计未来现金流量的现值确定

适用 不适用

前述信息与以前年度减值测试采用的信息或外部信息明显不一致的差异原因

适用 不适用

公司以前年度减值测试采用信息与当年实际情况明显不一致的差异原因

适用 不适用

#### (5). 业绩承诺及对应商誉减值情况

形成商誉时存在业绩承诺且报告期或报告期上一期间处于业绩承诺期内

适用 不适用

其他说明：

适用 不适用

#### 28、长期待摊费用

适用 不适用

单位：元 币种：人民币

项目	期初余额	本期增加金额	本期摊销金额	其他减少金额	期末余额
租入固定资产改良支出	482,799,793.90	147,727,357.00	82,114,459.01	7,603,809.26	540,808,882.63
投资性房地产出租费用	29,082,874.23	5,317,890.57	4,654,746.79		29,746,018.01
合计	511,882,668.13	153,045,247.57	86,769,205.80	7,603,809.26	570,554,900.64

#### 29、递延所得税资产/ 递延所得税负债

##### (1). 未经抵销的递延所得税资产

适用 不适用

单位：元 币种：人民币

项目	期末余额		期初余额	
	可抵扣暂时性差异	递延所得税资产	可抵扣暂时性差异	递延所得税资产
应付职工薪酬	384,579,727.25	96,829,483.07	244,970,213.25	61,479,328.91
可抵扣税务亏损	2,173,215,511.39	596,632,166.17	2,086,135,382.78	491,839,422.24
预计负债及预提费用	203,677,348.39	52,270,387.70	202,969,260.27	52,482,005.81



项目	期末余额		期初余额	
	可抵扣暂时性差异	递延所得税资产	可抵扣暂时性差异	递延所得税资产
坏账准备	141,375,428.33	34,474,800.80	110,766,250.14	27,417,858.26
固定资产	6,653,022.40	1,663,255.60	6,821,760.76	1,705,440.19
财务费用	627,200,821.53	156,800,205.38	643,368,063.36	160,842,015.84
租赁负债	10,775,260,031.57	2,425,059,823.10	11,391,017,372.38	2,569,818,550.36
其他	460,040,120.97	84,913,166.58	307,838,739.30	110,832,795.98
合计	14,772,002,011.83	3,448,643,288.40	14,993,887,042.24	3,476,417,417.59

## (2). 未经抵销的递延所得税负债

√适用 □不适用

单位：元 币种：人民币

项目	期末余额		期初余额	
	应纳税暂时性差异	递延所得税负债	应纳税暂时性差异	递延所得税负债
无形资产	514,757.35	151,032.53	642,670.13	154,240.82
投资性房地产	1,743,857,451.93	612,686,027.17	1,722,397,828.59	608,894,780.92
境外子公司、联营企业未汇回利润	70,580,202,977.56	17,363,611,104.03	68,575,328,205.58	16,890,209,902.43
计入其他综合收益的金融资产公允价值变动	547,284,437.68	136,814,638.27	581,853,218.56	145,456,833.50
固定资产	3,025,279,151.34	834,172,129.29	2,807,145,658.22	765,205,367.98
股权重组收益	314,574,767.53	78,643,691.89	314,574,767.53	78,643,691.89
使用权资产	9,338,609,507.56	2,129,182,482.93	9,987,545,850.38	2,282,304,221.85
其他	105,833,629.63	23,750,720.52	52,301,834.09	18,556,537.31
合计	85,656,156,680.58	21,179,011,826.63	84,041,790,033.08	20,789,425,576.70

## (3). 以抵销后净额列示的递延所得税资产或负债

√适用 □不适用

单位：元 币种：人民币

项目	递延所得税资产和负债期末互抵金额	抵销后递延所得税资产或负债期末余额	递延所得税资产和负债期初互抵金额	抵销后递延所得税资产或负债期初余额
递延所得税资产	2,463,996,271.80	984,647,016.60	2,557,913,584.31	918,503,833.28
递延所得税负债	2,463,996,271.80	18,715,015,554.83	2,557,913,584.31	18,231,511,992.39

## (4). 未确认递延所得税资产明细

□适用 √不适用

## (5). 未确认递延所得税资产的可抵扣亏损将于以下年度到期

□适用 √不适用

其他说明：

□适用 √不适用

## 30、其他非流动资产

√适用 □不适用

单位：元 币种：人民币

项目	期末余额			期初余额		
	账面余额	减值准备	账面价值	账面余额	减值准备	账面价值
待抵扣进项税额	128,851,674.25		128,851,674.25	118,724,849.27		118,724,849.27
长期资产预付款	85,478,616.89		85,478,616.89	253,761,620.89		253,761,620.89
代政府建设工程	85,225,082.26		85,225,082.26	85,225,082.26		85,225,082.26
其他	118,657,036.55		118,657,036.55	101,784,430.16		101,784,430.16
合计	418,212,409.95		418,212,409.95	559,495,982.58		559,495,982.58

## 31、所有权或使用权受限资产

√适用 □不适用

单位：元 币种：人民币

项目	期末				期初			
	账面余额	账面价值	受限类型	受限情况	账面余额	账面价值	受限类型	受限情况
货币资金	1,251,674,136.11	1,251,674,136.11	其他	存款利息、保函保证金、贷款保证金等	1,190,697,284.12	1,190,697,284.12	其他	存款利息、保函保证金、贷款保证金等
固定资产	30,161,778,994.01	24,246,309,591.89	抵押	抵押借款	29,912,656,587.62	24,577,476,030.72	抵押	抵押借款
无形资产	12,681,678.83	8,692,229.25	抵押	抵押借款	12,606,539.53	9,056,660.52	抵押	抵押借款
在建工程	5,920,354,568.20	5,920,354,568.20	抵押	抵押借款	4,327,069,708.67	4,327,069,708.67	抵押	抵押借款
使用权资产	68,251,357,705.18	39,490,632,727.97	其他	租赁资产	70,338,527,856.19	41,788,291,061.32	其他	租赁资产
合计	105,597,847,082.33	70,917,663,253.42	/	/	105,781,557,976.13	71,892,590,745.35	/	/

**32、短期借款****1.1 短期借款分类**

√适用 □不适用

单位：元 币种：人民币

项目	期末余额	期初余额
信用借款	2,402,798,000.00	2,416,467,462.05
应付利息	3,506,738.79	1,051,951.81
合计	2,406,304,738.79	2,417,519,413.86

**1.2 已逾期未偿还的短期借款情况**

□适用 √不适用

其他说明：

□适用 √不适用

**33、交易性金融负债**

□适用 √不适用

其他说明：

□适用 √不适用

**34、衍生金融负债**

□适用 √不适用

**35、应付票据**

√适用 □不适用

单位：元 币种：人民币

种类	期末余额	期初余额
银行承兑汇票		81,694,899.00
合计		81,694,899.00

**36、应付账款****一、应付账款列示**

√适用 □不适用

单位：元 币种：人民币

项目	期末余额	期初余额
1 年以内	87,968,580,545.87	90,257,469,336.94
1 年以上	64,980,189.62	71,642,309.58
合计	88,033,560,735.49	90,329,111,646.52

**二、账龄超过 1 年或逾期的重要应付账款**

□适用 √不适用

其他说明：

□适用 √不适用

**37、预收款项****(一) 预收账款项列示**

√适用 □不适用

单位：元 币种：人民币

项目	期末余额	期初余额
1 年以内	71,594,341.60	40,865,989.31
1 年以上	2,246,262.61	1,927,910.12
合计	73,840,604.21	42,793,899.43

**(二) 账龄超过 1 年的重要预收款项**

□适用 √不适用

**(三) 报告期内账面价值发生重大变动的金额和原因**

□适用 √不适用

其他说明：

□适用 √不适用

**38、合同负债****1、合同负债情况**

√适用 □不适用

单位：元 币种：人民币

项目	期末余额	期初余额
海运费、港口使用费等	590,168,020.36	657,103,162.79
合计	590,168,020.36	657,103,162.79

**2、账龄超过 1 年的重要合同负债**

□适用 √不适用

**3、报告期内账面价值发生重大变动的金额和原因**

□适用 √不适用

其他说明：

□适用 √不适用

**39、应付职工薪酬****1、应付职工薪酬列示**

√适用 □不适用

单位：元 币种：人民币

项目	期初余额	本期增加	本期减少	期末余额
一、短期薪酬	6,140,274,672.17	6,536,940,421.98	7,224,692,852.91	5,452,522,241.24
二、离职后福利-设定提存计划	107,472,852.32	800,759,699.74	822,637,713.45	85,594,838.61
三、辞退福利	48,442,317.08	5,081,437.04	5,735,891.76	47,787,862.36
合计	6,296,189,841.57	7,342,781,558.76	8,053,066,458.12	5,585,904,942.21

**2、短期薪酬列示**

√适用 □不适用

单位：元 币种：人民币

项目	期初余额	本期增加	本期减少	期末余额
一、工资、奖金、津贴和补贴	51,803,902.95	4,893,621,634.08	4,892,615,261.69	52,810,275.34
二、职工福利费	5,436,640.64	107,979,367.61	107,528,914.25	5,887,094.00
三、社会保险费	29,090,325.64	300,826,734.53	279,707,399.67	50,209,660.50
其中：医疗保险费	18,790,341.45	266,303,692.77	246,116,297.31	38,977,736.91
工伤保险费	1,047,717.67	14,586,354.12	14,612,729.07	1,021,342.72
生育保险费	496,819.36	5,786,589.57	5,764,065.47	519,343.46
其他	8,755,447.16	14,150,098.07	13,214,307.82	9,691,237.41
四、住房公积金	28,190,868.50	271,538,457.80	273,142,017.76	26,587,308.54
五、工会经费和职工教育经费	445,058,393.81	78,603,336.15	67,668,813.73	455,992,916.23
六、商业保险	6,901,447.97	65,974,270.08	65,077,257.85	7,798,460.20
七、股份支付	18,983,943.33	322,286.79	322,286.79	18,983,943.33
八、劳务派遣及其他	5,554,809,149.33	818,074,334.94	1,538,630,901.17	4,834,252,583.10
合计	6,140,274,672.17	6,536,940,421.98	7,224,692,852.91	5,452,522,241.24

**3、设定提存计划列示**

√适用 □不适用

单位：元 币种：人民币

项目	期初余额	本期增加	本期减少	期末余额
1、基本养老保险	98,725,640.87	584,704,470.27	601,406,930.55	82,023,180.59
2、失业保险费	6,330,796.81	30,599,693.00	35,043,122.86	1,887,366.95
3、企业年金缴费	2,416,414.64	185,455,536.47	186,187,660.04	1,684,291.07
合计	107,472,852.32	800,759,699.74	822,637,713.45	85,594,838.61

其他说明：

□适用 √不适用

**40、应交税费**

√适用 □不适用

单位：元 币种：人民币

项目	期末余额	期初余额
企业所得税	3,023,429,137.16	1,147,094,522.95
个人所得税	91,808,780.91	135,261,876.37
增值税	71,882,152.51	70,850,132.81
城市维护建设税	51,469,551.04	37,611,229.57
教育费附加	36,741,146.97	26,868,912.13
房产税	17,176,527.49	14,492,794.73
印花税	14,819,767.52	13,769,627.34
土地使用税	5,497,491.73	2,309,341.08
其他	40,196,280.15	33,213,494.25
合计	3,353,020,835.48	1,481,471,931.23

## 41、其他应付款

## (1). 项目列示

√适用 □不适用

单位：元 币种：人民币

项目	期末余额	期初余额
应付股利	88,477,524.60	21,484,995.95
其他应付款	9,526,014,425.62	8,636,142,971.56
合计	9,614,491,950.22	8,657,627,967.51

## (2). 应付利息

□适用 √不适用

## 应付股利

√适用 □不适用

单位：元 币种：人民币

项目	期末余额	期初余额
天津港股份有限公司	30,535,363.68	
CMA Terminals EspagneS.A.S	26,279,637.86	
中远海运物流有限公司	6,450,667.23	4,456,129.43
泉州港务集团有限公司	3,530,000.00	
招商局国际港口（天津）有限公司	3,356,713.30	
其他	18,325,142.53	17,028,866.52
合计	88,477,524.60	21,484,995.95

## 其他应付款

## (1). 按款项性质列示其他应付款

√适用 □不适用

单位：元 币种：人民币

项目	期末余额	期初余额
1 年以内	7,678,306,036.17	6,648,399,155.42
1 年以上	1,847,708,389.45	1,987,743,816.14
合计	9,526,014,425.62	8,636,142,971.56

## (2). 账龄超过 1 年或逾期的重要其他应付款

□适用 √不适用

其他说明：

□适用 √不适用

## 42、持有待售负债

□适用 √不适用

## 43、1 年内到期的非流动负债

√适用 □不适用

单位：元 币种：人民币

项目	期末余额	期初余额
1 年内到期的租赁负债	8,468,411,540.59	9,266,647,242.09

项目	期末余额	期初余额
1 年内到期的长期借款	3,058,090,131.14	7,668,048,037.81
1 年内到期的长期应付款	449,855,320.31	450,590,149.62
1 年内到期的其他非流动负债	1,778,675,712.56	
合计	13,755,032,704.60	17,385,285,429.52

**44、其他流动负债**

□适用 √不适用

**45、长期借款****(1). 长期借款分类**

√适用 □不适用

单位：元 币种：人民币

项目	期末余额	期初余额
信用借款	13,234,520,282.13	19,592,541,590.67
担保借款（注）	18,743,777,777.50	20,543,514,437.00
应付利息	253,586,926.19	268,816,769.17
减：一年内到期的长期借款	3,058,090,131.14	7,668,048,037.81
合计	29,173,794,854.68	32,736,824,759.03

其他说明

√适用 □不适用

担保借款包括保证借款、抵押借款以及同时存在保证和资产抵押两种担保措施的借款。

**46、应付债券****(1). 应付债券**

□适用 √不适用

**(2). 应付债券的具体情况：（不包括划分为金融负债的优先股、永续债等其他金融工具）**

□适用 √不适用

**(3). 可转换公司债券的说明**

□适用 √不适用

转股权会计处理及判断依据

□适用 √不适用

**(4). 划分为金融负债的其他金融工具说明**

期末发行在外的优先股、永续债等其他金融工具基本情况

□适用 √不适用

期末发行在外的优先股、永续债等金融工具变动情况表

□适用 √不适用

其他金融工具划分为金融负债的依据说明

□适用 √不适用

其他说明：

□适用 √不适用



## 47、租赁负债

√适用 □不适用

单位：元 币种：人民币

项目	期末余额	期初余额
运输船舶	32,439,497,655.64	33,942,444,358.87
特许经营权	3,736,980,968.77	3,743,798,079.92
土地房屋建筑物	2,591,765,097.14	2,656,543,574.27
机器设备	430,745,784.77	471,099,424.96
库场设施	230,516,366.31	253,845,767.31
港务设施	24,783,511.09	24,199,693.49
车辆	16,093,653.24	16,161,830.09
办公设备	312,480.98	473,165.34
小计	39,470,695,517.94	41,108,565,894.25
减：一年内到期的租赁负债	8,468,411,540.59	9,266,647,242.09
合计	31,002,283,977.35	31,841,918,652.16

## 48、长期应付款

项目列示

√适用 □不适用

单位：元 币种：人民币

项目	期末余额	期初余额
长期应付款	3,836,997.58	3,935,903.43
合计	3,836,997.58	3,935,903.43

## 长期应付款

√适用 □不适用

单位：元 币种：人民币

项目	期末余额	期初余额
股东借款	453,692,317.89	454,526,053.05
小计	453,692,317.89	454,526,053.05
减：一年内到期部分	449,855,320.31	450,590,149.62
合计	3,836,997.58	3,935,903.43

## 专项应付款

□适用 √不适用

## 49、长期应付职工薪酬

√适用 □不适用

(1) 长期应付职工薪酬表

√适用 □不适用

单位：元 币种：人民币

项目	期末余额	期初余额
一、离职后福利-设定受益计划净负债	284,995,426.76	283,050,692.81
二、辞退福利	47,407,569.10	33,790,272.75
三、其他长期福利	25,259,322.98	25,259,322.98
合计	357,662,318.84	342,100,288.54

## (2) 设定受益计划变动情况

设定受益计划义务现值：

√适用 □不适用

单位：万元 币种：人民币

项目	本期发生额	上期发生额
一、期初余额	118,212.59	109,033.72
二、计入当期损益的设定受益成本	2,625.01	2,630.12
1.当期服务成本	335.84	275.85
2.过去服务成本		
3.结算利得（损失以“-”表示）		
4.利息净额	2,289.17	2,354.27
三、计入其他综合收益的设定收益成本	-4,232.27	-2,626.15
1.精算利得（损失以“-”表示）	936.31	222.00
2.人口变动假设变动形成利得（损失以“-”表示）		1,905.52
3.财务假设变动形成利得（损失以“-”表示）	-5,168.58	-4,753.67
四、其他变动	-4,361.53	3,412.81
1.结算时支付的对价		
2.已支付的福利	-4,393.23	-4,688.45
3.设定受益计划员工本期缴存	24.38	33.51
4.因合并范围增加		
5.汇率变动	7.32	8,067.75
五、期末余额	112,243.80	112,450.50

计划资产：

√适用 □不适用

单位：万元 币种：人民币

项目	本期发生额	上期发生额
一、期初余额	108,740.47	98,245.88
二、计入当期损益的设定受益成本	2,353.62	2,367.88
1.利息净额	2,353.62	2,367.88
三、计入其他综合收益的设定收益成本	-3,270.87	-3,282.86
1.计划资产回报（计入利息净额的除外）	-3,270.87	-3,282.86
四、其他变动	-3,338.62	7,937.71
1.投资受益计划	156.19	2,791.94
2.已支付的福利	-7,454.49	-3,740.51
3.设定受益计划员工本期缴存	24.38	33.51
4.因合并范围增加		
5.汇率变动	3,935.30	8,852.77
五、期末余额	104,484.60	105,268.61

设定受益计划净负债（净资产）

√适用 □不适用

单位：万元 币种：人民币

项目	本期发生额	上期发生额
一、期初余额	9,472.12	10,787.84
二、计入当期损益的设定受益成本	271.39	262.24
三、计入其他综合收益的设定收益成本	-961.40	656.71
四、其他变动	-1,022.91	-4,524.90

项目	本期发生额	上期发生额
五、期末余额	7,759.20	7,181.89
减：重分类到应付职工薪酬辞退福利	1,307.93	1,651.91

设定受益计划的内容及与之相关风险、对公司未来现金流量、时间和不确定性的影响说明：

适用 不适用

设定受益计划重大精算假设及敏感性分析结果说明

适用 不适用

其他说明：

适用 不适用

## 50、预计负债

适用 不适用

单位：元 币种：人民币

项目	期初余额	期末余额	形成原因
未决诉讼	18,121,020.00	18,101,270.00	诉讼纠纷等
《码头服务协议》有 偿合同拨备（注）	6,493,029,811.50	6,533,458,266.00	计提拨备
其他	88,533,750.00	91,362,226.80	JOSEPHSCHULTE 轮计提 的损失等
合计	6,599,684,581.50	6,642,921,762.80	/

其他说明，包括重要预计负债的相关重要假设、估计说明：

注：本公司附属子公司东方海国际于 2019 年 10 月签署《码头服务协议》，承诺于长滩集装箱码头采购或促使采购年度最低船舶装卸次数，为期 20 年。东方海国际若无法在各个合同年度达成所承诺的装卸量，则需按码头服务协议的规定支付一定差额赔款。

2024年6月30日，东方海国际参考市场未来前景及预计运载率重新评估各剩余合同年度长滩集装箱码头的船舶装卸次数。东方海国际预计长滩集装箱码头的船舶装卸次数将继续导致剩余合同期间的最低运量承诺无法完成，于2024年6月30日估计有偿合同拨备为65.33亿元，其中本期汇率影响金额为0.40亿元。

## 51、递延收益

递延收益情况

适用 不适用

单位：元 币种人民币

项目	期初余额	本期增加	本期减少	期末余额	形成原因
政府补助	361,601,324.49	24,077,405.42	6,906,371.62	378,772,358.29	与资产/收 益相关的 政府补助
合计	361,601,324.49	24,077,405.42	6,906,371.62	378,772,358.29	/

其他说明：

适用 不适用

## 政府补助项目

负债项目	期初余额	本期新增补助金额	本期计入营业外收入金额	本期计入其他收益金额
自动化项目	153,486,940.37	316,400.00		4,163,763.78
投资补贴	61,176,600.00			
武汉码头政府补助	26,000,000.00			
岸电项目	27,315,497.68			1,519,920.32
其他	93,622,286.44	24,155,682.45	183,538.83	1,039,148.69
合计	361,601,324.49	24,472,082.45	183,538.83	6,722,832.79

(续)

负债项目	本期冲减成本费用金额	其他变动	期末余额	与资产相关/与收益相关
自动化项目			149,639,576.59	与资产相关
投资补贴			61,176,600.00	与资产相关
武汉码头政府补助			26,000,000.00	与资产相关
岸电项目			25,795,577.36	与资产相关
其他		-394,677.03	116,160,604.34	与资产/收益相关
合计		-394,677.03	378,772,358.29	

## 52、其他非流动负债

√适用 □不适用

单位：元 币种：人民币

项目	期末余额	期初余额
码头购股选择权（注）		1,742,434,943.27
其他	1,070,093.86	1,097,673.83
合计	1,070,093.86	1,743,532,617.10

其他说明：

秘鲁码头预计于年内正式运营，根据收购协议，秘鲁码头少数股东可于该码头正式运营之日起 5 年内行使认沽期权，因此，2024 年 6 月末该认沽期权负债已从“其他非流动负债”转至“一年内到期的非流动负债”列报。

## 53、股本

√适用 □不适用

单位：元 币种：人民币

	期初余额	本次变动增减（+、-）					期末余额
		发行新股	送股	公积金转股	其他	小计	
股份总数	16,071,057,752.00				-110,451,787.00	-110,451,787.00	15,960,605,965.00

其他说明：

注 1：根据《中远海运控股股份有限公司股票期权激励计划（修订稿）》和中国证券登记结算有限责任公司上海分公司关于股票期权自主行权的相关规定，2024年1-6月，本公司股票期权符合条件的激励对象行权增加股本 3,081,213.00 元。

注 2：经本公司 2022 年年度股东大会暨 2023 年第一次 A 股类别股东大会及 2023 年第一次 H 股类别股东大会授权，公司董事会于 2023 年 8 月 29 日召开了第六届董事会第二十七次会议，审议通过了《关于中远海控回购公司股份方案的议案》，同意公司为维护公司价值及股东权益实施回购股份方案，在经股东大会表决通过的回购一般性授权框架下依法依规开展股份回购工作，回购股份全部用于注销并减少注册资本。2024 年 1-6 月，本公司因注销已回购股票减少股本 113,533,000.00 元。

#### 54、其他权益工具

##### (1) 期末发行在外的优先股、永续债等其他金融工具基本情况

适用 不适用

##### (2) 期末发行在外的优先股、永续债等金融工具变动情况表

适用 不适用

其他权益工具本期增减变动情况、变动原因说明，以及相关会计处理的依据：

适用 不适用

其他说明：

适用 不适用

#### 55、资本公积

适用 不适用

单位：元 币种：人民币

项目	期初余额	本期增加	本期减少	期末余额
资本溢价 (股本溢价)	24,618,372,173.64	1,196,757,549.34	681,045,957.34	25,134,083,765.64
其他资本公积	6,961,125,459.29	326,642.24	29,288,395.45	6,932,163,706.08
合计	31,579,497,632.93	1,197,084,191.58	710,334,352.79	32,066,247,471.72

其他说明，包括本期增减变动情况、变动原因说明：

(1) 股本溢价本期增加主要系：①本公司及子公司中远海运港口等因股东追加投入形成权益性交易，本集团按照享有的权益计算的股东权益变动，相应增加资本公积 1,194,688,006.42 元；②本期因本公司股票期权符合条件的激励对象行权增加资本公积 2,069,542.92 元（同时减少其他资本公积）。

(2) 股本溢价本期减少：因注销已回购的股份减少资本公积 681,045,957.34 元。

(3) 其他资本公积本期增加主要系：本公司以权益结算的股份支付变动增加其他资本公积 326,642.24 元。

(4) 其他资本公积本期减少：①因本公司股票期权行权减少其他资本公积 2,069,542.92 元；②因权益法核算被投资单位其他权益变动及其他原因减少其他资本公积 27,218,852.53 元。

**56、库存股**

√适用 □不适用

单位：元 币种：人民币

项目	期初余额	本期增加	本期减少	期末余额
H 股	374,092,141.79	419,764,398.16	793,856,539.95	
合计	374,092,141.79	419,764,398.16	793,856,539.95	

其他说明，包括本期增减变动情况、变动原因说明：

注：本期股份回购使用资金总额 419,764,398.16 元，截至期末库存股注销完毕。

## 57、其他综合收益

√适用 □不适用

单位：元 币种：人民币

项目	期初余额	本期发生金额						期末余额
		本期所得税前发生额	减：前期计入其他综合收益当期转入损益	减：前期计入其他综合收益当期转入留存收益	减：所得税费用	税后归属于母公司	税后归属于少数股东	
一、不能重分类进损益的其他综合收益	-321,965,515.32	-40,549,864.58			-6,497,916.43	-33,531,997.89	-519,950.26	-355,497,513.21
其中：重新计量设定受益计划变动额	-231,629,132.65	9,618,318.49				7,987,745.35	1,630,573.14	-223,641,387.30
权益法下不能转损益的其他综合收益	-22,482,520.63	-28,996,854.13				-25,458,500.66	-3,538,353.47	-47,941,021.29
其他权益工具投资公允价值变动	-67,853,862.04	-21,171,328.94			-6,497,916.43	-16,061,242.58	1,387,830.07	-83,915,104.62
二、将重分类进损益的其他综合收益	2,765,300,699.71	542,185,322.71			-4,628,176.02	469,079,456.31	77,734,042.42	3,234,380,156.02
其中：权益法下可转损益的其他综合收益	228,907,211.08	23,881,248.80				20,344,118.78	3,537,130.02	249,251,329.86
现金流量套期储备	15,344,266.05	-13,661,166.61			-4,628,176.02	-3,280,467.55	-5,752,523.04	12,063,798.50
外币财务报表折算差额	2,415,057,043.94	531,965,240.52				452,015,805.08	79,949,435.44	2,867,072,849.02
其他	105,992,178.64							105,992,178.64
其他综合收益合计	2,443,335,184.39	501,635,458.13			-11,126,092.45	435,547,458.42	77,214,092.16	2,878,882,642.81

## 58、专项储备

√适用 □不适用

单位：元 币种：人民币

项目	期初余额	本期增加	本期减少	期末余额
安全生产费		46,792,891.44	46,792,891.44	
合计		46,792,891.44	46,792,891.44	

## 59、盈余公积

√适用 □不适用

单位：元 币种：人民币

项目	期初余额	本期增加	本期减少	期末余额
法定盈余公积	11,475,067,191.28			11,475,067,191.28
合计	11,475,067,191.28			11,475,067,191.28

## 60、未分配利润

√适用 □不适用

单位：元 币种：人民币

项目	本期	上年度
调整前上期末未分配利润	134,920,391,201.25	142,443,458,151.25
调整期初未分配利润合计数（调增+，调减-）		199,847,839.00
调整后期初未分配利润	134,920,391,201.25	142,643,305,990.25
加：本期归属于母公司所有者的净利润	16,870,079,708.94	23,860,257,490.68
其他		2,366,955.10
减：提取法定盈余公积		902,061,502.87
分配现金股利数	3,670,924,970.27	30,672,892,427.34
其他减少	18,022,972.55	10,585,304.57
期末未分配利润	148,101,522,967.37	134,920,391,201.25

调整期初未分配利润明细：

- 1、由于《企业会计准则》及其相关新规定进行追溯调整，影响期初未分配利润 0 元。
- 2、由于会计政策变更，影响期初未分配利润 0 元。
- 3、由于重大会计差错更正，影响期初未分配利润 0 元。
- 4、由于同一控制导致的合并范围变更，影响期初未分配利润 0 元。
- 5、其他调整合计影响期初未分配利润 0 元。



## 61、营业收入和营业成本

## (1). 营业收入和营业成本情况

√适用 □不适用

单位：元 币种：人民币

项目	本期发生额		上期发生额	
	收入	成本	收入	成本
主营业务	101,201,055,323.39	77,463,252,021.57	91,842,797,122.54	71,472,999,681.03
合计	101,201,055,323.39	77,463,252,021.57	91,842,797,122.54	71,472,999,681.03

## (2). 营业收入、营业成本的分解信息

√适用 □不适用

单位：元 币种：人民币

合同分类	集装箱航运业务		码头业务		分部间抵销		合计	
	营业收入	营业成本	营业收入	营业成本	营业收入	营业成本	营业收入	营业成本
按业务类型分类	97,477,271,203.56	75,197,937,305.03	5,091,134,631.14	3,594,982,414.23	1,367,350,511.31	1,329,667,697.69	101,201,055,323.39	77,463,252,021.57
按经营地区分类								
其中：美洲地区	27,965,754,934.09						27,965,754,934.09	
欧洲地区	21,448,119,812.82		2,270,429,411.14				23,718,549,223.96	
亚太地区	23,852,076,694.19		258,449,463.32				24,110,526,157.51	
中国地区	10,848,953,983.89		2,542,887,804.70				13,391,841,788.59	
其他国际地区	13,362,365,778.57		19,367,951.98				13,381,733,730.55	
分部间抵销					1,367,350,511.31		1,367,350,511.31	
合计	97,477,271,203.56	75,197,937,305.03	5,091,134,631.14	3,594,982,414.23	1,367,350,511.31	1,329,667,697.69	101,201,055,323.39	77,463,252,021.57

其他说明

□适用 √不适用

## (3). 履约义务的说明

□适用 √不适用

## (4). 分摊至剩余履约义务的说明

□适用 √不适用

## (5). 重大合同变更或重大交易价格调整

□适用 √不适用

## 62、税金及附加

√适用 □不适用

单位：元 币种：人民币

项目	本期发生额	上期发生额
城市维护建设税	277,384,830.72	287,659,790.15
教育费附加	198,319,316.78	205,145,955.26
房产税	42,004,191.54	33,809,676.10
印花税	30,995,838.65	28,748,200.80
土地使用税	10,476,564.47	8,429,194.51
车船使用税	1,438,787.38	1,488,479.03
其他	19,263,293.00	23,536,917.83
合计	579,882,822.54	588,818,213.68

## 63、销售费用

√适用 □不适用

单位：元 币种：人民币

项目	本期发生额	上期发生额
人工费用	415,738,241.58	444,644,493.05
资产费用	29,279,370.82	27,898,871.11
营销及管理支出	5,919,374.70	6,738,484.56
燃材料物资费用	74,296.72	168,931.71
其他	87,851.15	1,720,739.09
合计	451,099,134.97	481,171,519.52

## 64、管理费用

√适用 □不适用

单位：元 币种：人民币

项目	本期发生额	上期发生额
人工费用	2,649,200,936.51	2,125,360,011.87
资产费用	498,142,001.13	449,228,817.59
营销及管理支出	368,323,061.47	357,555,643.95
燃材料物资费用	6,812,881.73	6,996,325.10
其他	96,490,935.94	191,580,551.58
合计	3,618,969,816.78	3,130,721,350.09

**65、研发费用**

√适用 □不适用

单位：元 币种：人民币

项目	本期发生额	上期发生额
研发人员薪酬	353,791,604.15	293,718,731.13
折旧摊销费用	31,589,326.16	91,960,557.61
固定资产维护费用	14,455,748.74	8,025,794.20
固定资产租赁费	2,501,087.98	2,208,715.90
材料、燃料和动力费用	2,673,575.62	1,363,208.48
其他	99,882,498.17	77,670,125.16
合计	504,893,840.82	474,947,132.48

**66、财务费用**

√适用 □不适用

单位：元 币种：人民币

项目	本期发生额	上期发生额
利息费用	1,594,854,732.73	1,767,872,308.81
减：利息收入	3,071,865,121.77	3,997,364,892.56
加：汇兑净损失	-278,545,386.42	-2,096,117,337.24
其他支出	69,681,688.04	58,781,005.67
合计	-1,685,874,087.42	-4,266,828,915.32

**67、其他收益**

√适用 □不适用

单位：元 币种：人民币

按性质分类	本期发生额	上期发生额
地方财政补贴收入	148,439,693.73	244,426,128.79
代扣代缴个税手续费返还	31,905,782.80	14,265,951.80
进项税加计扣除	830,101.77	14,784,200.40
其他	113,162.34	63,576.90
合计	181,288,740.64	273,539,857.89

**68、投资收益**

√适用 □不适用

单位：元 币种：人民币

项目	本期发生额	上期发生额
权益法核算的长期股权投资收益	2,582,259,381.66	2,451,300,899.93
其他权益工具投资在持有期间取得的股利收入	24,960,802.98	25,669,420.69
债权投资在持有期间取得的利息收入	9,542,211.02	11,028,281.91
处置交易性金融资产取得的投资收益	8,317,025.12	
交易性金融资产在持有期间的投资收益	6,246,961.66	4,893,349.73
其他	3,214,915.00	792,718.77
合计	2,634,541,297.44	2,493,684,671.03

**69、净敞口套期收益**

□适用 √不适用

## 70、公允价值变动收益

√适用 □不适用

单位：元 币种：人民币

产生公允价值变动收益的来源	本期发生额	上期发生额
交易性金融资产	-4,761,446.94	2,240,963.71
其他非流动金融资产	10,657,443.22	29,879,420.01
合计	5,895,996.28	32,120,383.72

## 71、信用减值损失

√适用 □不适用

单位：元 币种：人民币

项目	本期发生额	上期发生额
应收账款坏账损失	-82,437,286.61	180,900,365.11
其他应收款坏账损失	-352,323.20	770,063.90
合计	-82,789,609.81	181,670,429.01

## 72、资产减值损失

√适用 □不适用

单位：元 币种：人民币

项目	本期发生额	上期发生额
一、合同资产减值损失	-6,836.05	87,513.83
二、存货跌价损失及合同履约成本减值损失	-1,748,438.79	-2,119,360.39
合计	-1,755,274.84	-2,031,846.56

## 73、资产处置收益

√适用 □不适用

单位：元 币种：人民币

项目	本期发生额	上期发生额
非流动资产处置收益	87,589,774.30	32,385,917.91
其中：固定资产处置收益	84,371,816.08	34,928,558.53
租赁资产处置收益	3,217,958.22	-2,542,640.62
合计	87,589,774.30	32,385,917.91

其他说明：

□适用 √不适用

## 74、营业外收入

√适用 □不适用

单位：元 币种：人民币

项目	本期发生额	上期发生额	计入当期非经常性损益的金额
无法支付的应付款项	1,129,226.20	963,687.02	1,129,226.20
非流动资产报废利得	877,637.45	828,175.49	877,637.45
与企业日常活动无关的政府补助	346,784.11	172,600.19	346,784.11
违约金、罚款、索赔收入等	243,471.43	3,500,173.16	243,471.43
其他	2,993,342.64	2,477,762.86	2,993,342.64
合计	5,590,461.83	7,942,398.72	5,590,461.83

其他说明：

适用 不适用

计入当期损益的政府补助

补助项目	本期发生金额	上期发生金额	与资产相关/与收益相关
各地政府补助	346,784.11	172,600.19	与资产、收益相关
合计	346,784.11	172,600.19	

## 75、营业外支出

适用 不适用

单位：元 币种：人民币

项目	本期发生额	上期发生额	计入当期非经常性损益的金额
非流动资产毁损报废损失	26,065,742.68	3,951,182.14	26,065,742.68
捐赠支出	11,128,209.56	40,380,243.68	11,128,209.56
赔偿金、违约金、滞纳金及罚款支出	1,043,616.94	4,464,107.51	1,043,616.94
其他	723,446.61	-1,266,543.71	723,446.61
合计	38,961,015.79	47,528,989.62	38,961,015.79

## 76、所得税费用

### (1) 所得税费用表

适用 不适用

单位：元 币种：人民币

项目	本期发生额	上期发生额
当期所得税费用	3,398,075,124.57	2,730,591,706.87
递延所得税费用	406,790,066.80	526,377,965.21
合计	3,804,865,191.37	3,256,969,672.08

### (2) 会计利润与所得税费用调整过程

适用 不适用

其他说明：

适用 不适用

## 77、其他综合收益

适用 不适用

详见附注“七、57 其他综合收益”相关内容。

## 78、现金流量表项目

### (1). 与经营活动有关的现金

收到的其他与经营活动有关的现金

适用 不适用

单位：元 币种：人民币

项目	本期发生额	上期发生额
利息收入	3,025,402,239.36	4,189,558,889.62
收到补贴收入	155,613,207.05	479,943,012.75
代收款项	495,139,661.92	319,807,640.51

项目	本期发生额	上期发生额
押金及保证金	462,422,413.63	336,438,225.52
经营租赁收到的现金	10,138,916.02	12,811,756.38
其他	45,213,252.92	13,115,621.02
合计	4,193,929,690.90	5,351,675,145.80

支付的其他与经营活动有关的现金

√适用 □不适用

单位：元 币种：人民币

项目	本期发生额	上期发生额
代付款项	1,364,117,638.80	1,253,056,896.19
行政办公费用	398,175,384.82	500,140,895.76
押金及保证金	258,494,236.70	175,627,852.33
租赁费	124,119,300.68	155,783,631.65
法律及专业服务费	123,651,824.31	112,200,664.89
其他	309,700,988.60	282,315,431.50
合计	2,578,259,373.91	2,479,125,372.32

## (2). 与投资活动有关的现金

收到的重要的投资活动有关的现金

√适用 □不适用

单位：元 币种：人民币

项目	本期发生额	上期发生额
收到上港集团分红	622,734,550.46	
收到Success Enterprises Ltd分红	446,864,359.45	564,673,432.69
合计	1,069,598,909.91	564,673,432.69

支付的重要投资活动有关的现金

√适用 □不适用

单位：元 币种：人民币

项目	本期发生额	上期发生额
购建船舶支付款项	8,452,334,669.55	5,562,891,220.56
合计	8,452,334,669.55	5,562,891,220.56

收到的其他与投资活动有关的现金

√适用 □不适用

单位：元 币种：人民币

项目	本期发生额	上期发生额
收到联合营公司归还的借款		159,873,621.20
取得子公司收到的现金净额	12,126,186.23	
合计	12,126,186.23	159,873,621.20

支付的其他与投资活动有关的现金

√适用 □不适用

单位：元 币种：人民币

项目	本期发生额	上期发生额
支付联营公司贷款		149,532,218.80
投资活动费用	1,344,610.28	845,562.82
合计	1,344,610.28	150,377,781.62

**(3). 与筹资活动有关的现金**

收到的其他与筹资活动有关的现金

√适用 □不适用

单位：元 币种：人民币

项目	本期发生额	上期发生额
收到联合营公司提供的借款		120,068,412.00
收回银行贷款保证金	9,306,109.00	12,397,139.40
合计	9,306,109.00	132,465,551.40

支付的其他与筹资活动有关的现金

√适用 □不适用

单位：元 币种：人民币

项目	本期发生额	上期发生额
租赁负债的付款额	6,595,085,370.97	8,353,432,818.85
购买子公司少数股权	878,068,244.40	1,246,942,713.16
股票回购	419,764,398.16	
归还少数股东提供的借款		275,642,407.00
归还联合营单位借款	150,446,394.20	
融资安排费	13,118,013.37	9,099,169.64
其他	593,599.68	9,619,125.26
合计	8,057,076,020.78	9,894,736,233.91

筹资活动产生的各项负债变动情况

□适用 √不适用

**(4). 以净额列报现金流量的说明**

□适用 √不适用

**(5). 不涉及当期现金收支、但影响企业财务状况或在未来可能影响企业现金流量的重大活动及财务影响**

√适用 □不适用

详见附注“十六、1、重要的承诺事项”相关内容。

**79. 现金流量表补充资料****(1) 现金流量表补充资料**

√适用 □不适用

单位：元 币种：人民币

补充资料	本期金额	上期金额
<b>1. 将净利润调节为经营活动现金流量：</b>		
净利润	19,255,366,952.81	19,675,781,291.08
加：资产减值准备	1,755,274.84	2,031,846.56
信用减值损失	82,789,609.81	-181,670,429.01
固定资产折旧、油气资产折耗、生产性生物资产折旧	3,899,005,703.01	3,544,935,316.46
使用权资产摊销	5,187,878,922.08	6,101,787,311.90
无形资产摊销	191,840,896.33	187,751,881.32
长期待摊费用摊销	86,769,205.80	64,015,171.43

补充资料	本期金额	上期金额
处置固定资产、无形资产和其他长期资产的损失（收益以“-”号填列）	-87,589,774.30	-32,385,917.91
固定资产报废损失（收益以“-”号填列）	25,188,105.23	3,123,006.65
公允价值变动损失（收益以“-”号填列）	-5,895,996.28	-32,120,383.72
财务费用（收益以“-”号填列）	1,142,241,107.20	-1,053,125,677.92
投资损失（收益以“-”号填列）	-2,634,541,297.44	-2,493,684,671.03
递延所得税资产减少（增加以“-”号填列）	27,774,129.19	-26,081,579.72
递延所得税负债增加（减少以“-”号填列）	379,015,937.61	552,459,544.93
存货的减少（增加以“-”号填列）	-242,648,572.57	722,391,179.02
经营性应收项目的减少（增加以“-”号填列）	-4,313,571,899.65	2,550,814,095.33
经营性应付项目的增加（减少以“-”号填列）	-355,348,733.14	-16,253,713,215.06
其他	-1,533,844.22	-70,702,499.04
经营活动产生的现金流量净额	22,638,495,726.31	13,261,606,271.27
<b>2. 不涉及现金收支的重大投资和筹资活动：</b>		
债务转为资本		
一年内到期的可转换公司债券		
融资租入固定资产		
<b>3. 现金及现金等价物净变动情况：</b>		
现金的期末余额	172,350,141,133.14	198,226,267,078.80
减：现金的期初余额	181,113,315,533.19	235,613,923,008.99
加：现金等价物的期末余额		
减：现金等价物的期初余额		
现金及现金等价物净增加额	-8,763,174,400.05	-37,387,655,930.19

## (2) 本期支付的取得子公司的现金净额

□适用 √不适用

## (3) 本期收到的处置子公司的现金净额

□适用 √不适用

## (4) 现金和现金等价物的构成

√适用 □不适用

单位：元 币种：人民币

项目	期末余额	期初余额
一、现金	172,350,141,133.14	181,113,315,533.19
其中：库存现金	5,434,737.71	7,278,063.41
可随时用于支付的银行存款	172,313,018,072.64	181,079,629,157.62
可随时用于支付的其他货币资金	31,688,322.79	26,408,312.16
可用于支付的存放中央银行款项		
存放同业款项		
拆放同业款项		
二、现金等价物		
其中：三个月内到期的债券投资		
三、期末现金及现金等价物余额	172,350,141,133.14	181,113,315,533.19



项目	期末余额	期初余额
其中：母公司或集团内子公司使用受限的现金和现金等价物		

## (5) 使用范围受限但仍作为现金和现金等价物列示的情况

适用 不适用

## (6) 不属于现金及现金等价物的货币资金

适用 不适用

其他说明：

适用 不适用

## 80、所有者权益变动表项目注释

说明对上年期末余额进行调整的“其他”项目名称及调整金额等事项：

适用 不适用

## 81、外币货币性项目

## (1). 外币货币性项目

适用 不适用

单位：元

项目	期末外币余额	折算汇率	期末折算人民币余额
货币资金			88,528,769,548.52
其中：美元	11,532,461,652.35	7.1268	82,189,547,703.98
应收账款			8,038,004,471.78
其中：美元	664,348,569.68	7.1268	4,734,679,386.36
其他应收款			2,991,210,301.88
其中：美元	139,837,314.88	7.1268	996,592,575.69
长期应收款（含 1 年内到期）			862,220,610.98
其中：欧元	112,536,462.01	7.6617	862,220,610.98
应付账款			32,304,032,451.45
其中：美元	3,833,558,078.82	7.1268	27,321,001,716.15
其他应付款			6,695,662,260.22
其中：美元	508,638,087.98	7.1268	3,624,961,925.41
长期应付款（含 1 年内到期）			453,692,317.89
其中：欧元	59,215,620.28	7.6617	453,692,317.89
长期借款（含 1 年内到期）			25,139,478,777.02
其中：美元	3,099,514,199.86	7.1268	22,089,617,799.53
短期借款			2,406,304,738.79
其中：美元	140,059,529.02	7.1268	998,176,251.43

## (2). 境外经营实体说明，包括对于重要的境外经营实体，应披露其境外主要经营地、记账本位币及选择依据，记账本位币发生变化的还应披露原因

适用 不适用

**82、租赁****(1) 作为承租人**√适用  不适用

未纳入租赁负债计量的可变租赁付款额

 适用  不适用

简化处理的短期租赁或低价值资产的租赁费用

√适用  不适用

本期简化处理的短期租赁或低价值资产的租赁费用为 7,343,852,692.13 元。

售后租回交易及判断依据

 适用  不适用

与租赁相关的现金流出总额为 12,945,981,811.20 元。

**(2) 作为出租人**

作为出租人的经营租赁

 适用  不适用

作为出租人的融资租赁

 适用  不适用

未折现租赁收款额与租赁投资净额的调节表

 适用  不适用

未来五年未折现租赁收款额

 适用  不适用**(3) 作为生产商或经销商确认融资租赁销售损益** 适用  不适用**83、数据资源** 适用  不适用**84、其他** 适用  不适用**八、研发支出****(1). 按费用性质列示**√适用  不适用

单位：元 币种：人民币

项目	本期发生额	上期发生额
研发人员薪酬	353,791,604.15	293,718,731.13
折旧摊销费用	31,589,326.16	91,960,557.61
固定资产维护费用	14,455,748.74	8,025,794.20
固定资产租赁费	2,501,087.98	2,208,715.90

项目	本期发生额	上期发生额
材料、燃料和动力费用	2,673,575.62	1,363,208.48
其他	123,487,584.46	85,159,135.33
合计	528,498,927.11	482,436,142.65
其中：费用化研发支出	504,893,840.82	474,947,132.48
资本化研发支出	23,605,086.29	7,489,010.17

## (2). 符合资本化条件的研发项目开发支出

□适用 √不适用

重要的资本化研发项目

□适用 √不适用

开发支出减值准备

□适用 √不适用

## (3). 重要的外购在研项目

□适用 √不适用

## 九、合并范围的变更

## 1、非同一控制下企业合并

√适用 □不适用

## (1). 本期发生的非同一控制下企业合并交易

√适用 □不适用

单位：元 币种：人民币

被购买方名称	股权取得时点	股权取得成本	股权取得比例 (%)	股权取得方式	购买日	购买日的确定依据	购买日至期末被购买方的收入	购买日至期末被购买方的净利润	购买日至期末被购买方的现金流量
中远海运集运(摩洛哥)有限公司	2024-2-1	1,300,533.74	75.00	收购兼并	2024-2-1	取得控制权	31,222,276.43	4,733,650.56	20,221,038.68

## (2). 合并成本及商誉

√适用 □不适用

单位：元 币种：人民币

合并成本	中远海运集运(摩洛哥)有限公司
—现金	1,300,533.74
—非现金资产的公允价值	
—发行或承担的债务的公允价值	
—发行的权益性证券的公允价值	
—或有对价的公允价值	
—购买日之前持有的股权于购买日的公允价值	
—其他	
合并成本合计	1,300,533.74
减：取得的可辨认净资产公允价值份额	1,300,533.74

合并成本	中远海运集运(摩洛哥)有限公司
商誉/合并成本小于取得的可辨认净资产公允价值份额的金额	

合并成本公允价值的确定方法：

适用 不适用

业绩承诺的完成情况：

适用 不适用

大额商誉形成的主要原因：

适用 不适用

### (3). 被购买方于购买日可辨认资产、负债

适用 不适用

单位：元 币种：人民币

	中远海运集运(摩洛哥)有限公司	
	购买日公允价值	购买日账面价值
净资产	1,734,044.99	1,734,044.99
减：少数股东权益	433,511.25	433,511.25
取得的净资产	1,300,533.74	1,300,533.74

### (4). 购买日之前持有的股权按照公允价值重新计量产生的利得或损失

是否存在通过多次交易分步实现企业合并并且在报告期内取得控制权的交易

适用 不适用

### (5). 购买日或合并当期期末无法合理确定合并对价或被购买方可辨认资产、负债公允价值的相关说明

适用 不适用

### (6). 其他说明

适用 不适用

## 2、 同一控制下企业合并

适用 不适用

## 3、 反向购买

适用 不适用

## 4、 处置子公司

本期是否存在丧失子公司控制权的交易或事项

适用 不适用

其他说明：

适用 不适用

是否存在通过多次交易分步处置对子公司投资且在本期丧失控制权的情形

适用 不适用

其他说明：

适用 不适用

## 5、其他原因的合并范围变动

说明其他原因导致的合并范围变动（如，新设子公司、清算子公司等）及其相关情况：

适用 不适用

本期投资设立子公司 10 家（除了非同控），清算关闭子公司 2 家，其他原因减少子公司 1 家。

## 6、其他

适用 不适用

### 十、其他主体中的权益

#### 1、在子公司中的权益

##### (1). 企业集团的构成

适用 不适用

单位：元 币种：人民币

子公司名称	主要经营地	注册资本	注册地	业务性质	持股比例(%)		取得方式
					直接	间接	
中远海运集装箱运输有限公司	上海	23,664,337,165 元	上海	集装箱运输	100.00		同一控制下企业合并取得
东方海外（国际）有限公司	香港	66,037,329.7 美元	百慕大	交通运输		71.07	非同一控制下企业合并取得
中远海运港口有限公司	香港	367,226,040 港币	百慕大	投资控股		71.21	同一控制下企业合并取得

其他说明：

本集团合并财务报表范围包括中远海运集装箱运输有限公司、东方海外（国际）有限公司、中远海运港口有限公司等 573 家公司（含单船公司）。

##### (2). 重要的非全资子公司

适用 不适用

单位：元 币种：人民币

子公司名称	少数股东持股比例 (%)	本期归属于少数股东的损益	本期向少数股东宣告分派的股利	期末少数股东权益余额
东方海外（国际）有限公司	28.93	1,779,393,062.05	245,625,347.36	25,482,800,609.76
中远海运港口有限公司	28.79	304,889,536.01	164,495,239.46	11,944,091,146.36

子公司少数股东的持股比例不同于表决权比例的说明：

适用 不适用

其他说明：

适用 不适用

## (3). 重要非全资子公司的主要财务信息

√适用 □不适用

单位：元 币种：人民币

子公司名称	期末余额						期初余额					
	流动资产	非流动资产	资产合计	流动负债	非流动负债	负债合计	流动资产	非流动资产	资产合计	流动负债	非流动负债	负债合计
东方海外（国际）有限公司	55,141,451,053.58	59,995,491,690.97	115,136,942,744.55	16,665,758,927.98	13,511,970,497.40	30,177,729,425.38	54,470,468,129.04	56,067,707,519.25	110,538,175,648.29	16,800,091,979.69	14,355,447,626.59	31,155,539,606.28
中远海运港口有限公司	9,799,077,843.42	75,070,116,498.63	84,869,194,342.05	10,564,234,655.18	25,285,911,681.72	35,850,146,336.90	10,873,601,456.09	73,520,020,581.72	84,393,622,037.81	11,384,075,488.11	24,662,319,333.08	36,046,394,821.19

子公司名称	本期发生额				上期发生额			
	营业收入	净利润	综合收益总额	经营活动现金流量	营业收入	净利润	综合收益总额	经营活动现金流量
东方海外（国际）有限公司	33,001,706,027.99	5,925,040,812.95	6,425,588,777.30	8,293,917,347.02	31,642,191,986.83	7,870,312,825.97	10,757,803,019.09	5,925,398,468.65
中远海运港口有限公司	5,091,134,631.14	1,185,026,600.92	1,020,981,963.02	1,276,778,402.65	4,850,964,190.77	1,246,820,565.84	1,478,075,435.97	1,510,113,022.49

## (4). 使用企业集团资产和清偿企业集团债务的重大限制：

□适用 √不适用

## (5). 向纳入合并财务报表范围的结构化主体提供的财务支持或其他支持：

□适用 √不适用

其他说明：

□适用 √不适用

## 2、在子公司的所有者权益份额发生变化且仍控制子公司的交易

□适用 √不适用

## 3、在合营企业或联营企业中的权益

√适用 □不适用

## (1). 重要的合营企业或联营企业

√适用 □不适用

单位：元 币种：人民币

合营企业或联营企业名称	主要经营地	注册地	业务性质	持股比例(%)		对合营企业或联营企业投资的会计处理方法
				直接	间接	
上海国际港务(集团)股份有限公司	上海	上海	货运港口	15.55		权益法

## (2). 重要合营企业的主要财务信息

□适用 √不适用

## (3). 重要联营企业的主要财务信息

√适用 □不适用

根据附注五、5所述标准，上海国际港务(集团)股份有限公司(以下简称“上港集团”)作为本公司重要联营企业，考虑到上港集团作为上市公司，其财务报告尚未公开披露，此处不披露上港集团详细数据。

本公司已按照企业会计准则的相关规定对长期股权投资进行核算。

## (4). 不重要的合营企业和联营企业的汇总财务信息

√适用 □不适用

单位：元 币种：人民币

	期末余额/ 本期发生额	期初余额/ 上期发生额
合营企业：		
投资账面价值合计	8,809,004,375.71	8,680,100,292.93
下列各项按持股比例计算的合计数		
—净利润	296,637,624.72	307,615,503.21
—其他综合收益	19,303,011.44	-219,284,050.43
—综合收益总额	315,940,636.16	88,331,452.78
联营企业：		
投资账面价值合计	37,266,557,239.59	36,945,090,447.11
下列各项按持股比例计算的合计数		
—净利润	1,103,968,997.61	1,129,863,142.32
—其他综合收益	-1,232,095.25	941,320.17
—综合收益总额	1,102,736,902.36	1,130,804,462.49

## (5). 合营企业或联营企业向本公司转移资金的能力存在重大限制的说明

适用 不适用

## (6). 合营企业或联营企业发生的超额亏损

适用 不适用

## (7). 与合营企业投资相关的未确认承诺

适用 不适用

## (8). 与合营企业或联营企业投资相关的或有负债

适用 不适用

## 4、重要的共同经营

适用 不适用

## 5、在未纳入合并财务报表范围的结构化主体中的权益

未纳入合并财务报表范围的结构化主体的相关说明：

适用 不适用

## 6、其他

适用 不适用

## 十一、政府补助

## 1、报告期末按应收金额确认的政府补助

适用 不适用

未能在预计时点收到预计金额的政府补助的原因

适用 不适用

## 2、涉及政府补助的负债项目

适用 不适用

单位：元 币种：人民币

财务报表项目	期初余额	本期新增补助金额	本期计入营业外收入金额	本期转入其他收益	本期其他变动	期末余额	与资产/收益相关
递延收益	361,601,324.49	24,472,082.45	183,538.83	6,722,832.79	-394,677.03	378,772,358.29	与资产、收益相关
合计	361,601,324.49	24,472,082.45	183,538.83	6,722,832.79	-394,677.03	378,772,358.29	/

## 3、计入当期损益的政府补助

适用 不适用

单位：元 币种：人民币

类型	本期发生额	上期发生额
与收益相关	146,356,181.18	220,488,950.08
与资产相关	2,633,741.84	24,349,256.72
合计	148,989,923.02	244,838,206.80



## 十二、与金融工具相关的风险

√适用 □不适用

本集团在日常活动中面临各种金融工具风险，主要包括市场风险（包括市场运费风险、外汇风险、价格风险及利率风险），信贷风险和流动性风险。管理层管理和监控这些风险，以确保采取及时有效的措施。本集团的整体风险管理计划针对难以预测的金融市场，并寻求降低潜在的负面因素对本集团财务所带来的风险。

风险管理按董事会的指示进行。董事会识别、评价及对冲金融风险。本集团具体风险管理原则包括：市场运费风险、外汇风险、利率风险、信贷风险、流动性风险和衍生金融工具的运用。

### （1）市场风险

#### ①市场运费风险

本集团航运业的运费对经济波动非常敏感。本集团的收入及成本将随运费的增减变动而发生波动。

#### ②外汇风险

本集团外汇风险主要为除记账本位币以外的货币币种核算的银行存款、金融资产和负债。本集团主要采取坚持自然对冲的中性风险管理策略。从业务前端入手，利用资产负债平衡、同币种收支相抵、错配币种及时换汇等手段，对冲风险。本集团以生产经营、对外投资、筹资的实际需求为出发点，合理匹配资产负债币种，防范汇率变动对财务报表产生过大影响。

#### 利率风险

本集团利率风险主要在于付息资产和付息负债包含多种利率带来的公允价值变动和现金流量变动风险。付息资产主要包括存放于中远海运集团下属中远海运集团财务有限责任公司的存款、银行存款及提供给联营及合营企业的贷款，除此之外无其他付息的重要资产。付息负债主要包括借款、租赁负债等。本集团采用利率掉期等业务来防范部分利率风险。

### （2）信贷风险

本集团的信贷风险主要包括存放于银行、中远海运集团财务有限责任公司和其他金融机构的银行存款、现金及现金等价物。

本集团通过严格选择信誉良好的当地金融机构、国有银行、中远海运集团财务有限责任公司来降低信贷风险。管理层认为存放在中远海运集团财务有限责任公司的存款历史上无任何拖欠记录，故风险较低。

本集团对客户（包括关联方）进行信用评估与评级，考虑其财务状况，过去的经验和其他因素。个别风险额度则由相应单位管理层设定。

### （3）流动性风险

本集团的现金管理政策是定期监控现时及预期流动资金头寸，确保有充足资金以应付短期及长期需求。

### 十三、公允价值的披露

#### 1、以公允价值计量的资产和负债的期末公允价值

适用 不适用

单位：元 币种：人民币

项目	期末公允价值			合计
	第一层次公允价值计量	第二层次公允价值计量	第三层次公允价值计量	
<b>一、持续的公允价值计量</b>				
(一) 交易性金融资产	64,365,953.05			64,365,953.05
1.以公允价值计量且变动计入当期损益的金融资产	64,365,953.05			64,365,953.05
(1) 权益工具投资	64,365,953.05			64,365,953.05
(二) 其他权益工具投资	1,618,622,304.26	278,811,751.85		1,897,434,056.11
(三) 其他	391,319,453.80			391,319,453.80
持续以公允价值计量的资产总额	2,074,307,711.11	278,811,751.85		2,353,119,462.96
持续以公允价值计量的负债总额		1,797,659,655.89		1,797,659,655.89

#### 2、持续和非持续第一层次公允价值计量项目市价的确定依据

适用 不适用

持续第一层次公允价值计量项目市价的确定依据为证券市场的活跃报价。

#### 3、持续和非持续第二层次公允价值计量项目，采用的估值技术和重要参数的定性及定量信息

适用 不适用

持续第二层次公允价值计量项目，管理层参考相关专业机构估值报告作为确认依据。

#### 4、持续和非持续第三层次公允价值计量项目，采用的估值技术和重要参数的定性及定量信息

适用 不适用

#### 5、持续的第三层次公允价值计量项目，期初与期末账面价值间的调节信息及不可观察参数敏感性分析

适用 不适用

#### 6、持续的公允价值计量项目，本期内发生各层级之间转换的，转换的原因及确定转换时点的政策

适用 不适用

#### 7、本期内发生的估值技术变更及变更原因

适用 不适用

#### 8、不以公允价值计量的金融资产和金融负债的公允价值情况

适用 不适用

#### 9、其他

适用 不适用

#### 十四、关联方及关联交易

##### 1、本企业的母公司情况

√适用 □不适用

单位：万元 币种：人民币

母公司名称	注册地	业务性质	注册资本	母公司对本企业的持股比例(%)	母公司对本企业的表决权比例(%)
中国远洋运输有限公司	北京	远洋运输	1,619,135.13	37.12	37.12

注：本企业最终控制方是中国远洋海运集团有限公司

##### 2、本企业的子公司情况

本企业子公司的情况详见附注

√适用 □不适用

子公司情况详见本附注“十、1、在子公司中的权益”相关内容。

##### 3、本企业合营和联营企业情况

√适用 □不适用

本企业重要的合营或联营企业详见附注“十、3、在合营企业或联营企业中的权益”。

本期与本公司发生关联方交易，或前期与本公司发生关联方交易形成余额的其他合营或联营企业情况如下

√适用 □不适用

合营或联营企业名称	与本企业关系
大连万捷国际物流有限公司	合营
OOCL (U.A.E.) L.L.C.	合营
COSCO PSA TERMINAL PRIVATE LIMITED	合营
中远海运集运(泰国)有限公司	合营
中远海运集运(阿联酋)有限公司	合营
中远海运集运(埃及)有限公司	合营
中远海运集运(意大利)有限公司	合营
中远海运集运(以色列)有限公司	合营
中远-新港码头有限公司	合营
青岛神州行国际货运代理有限公司	合营
广州港南沙港务有限公司	合营
中远海运集运(哥伦比亚)有限公司	合营
中远海运集运(兰卡)有限公司	合营
上海浦东国际集装箱码头有限公司	合营
深圳一海通全球供应链管理有限公司	联营
APM Terminals Vado Holdings B.V.	联营
Red Sea Gateway Terminal Company Limited	联营
大连集装箱码头有限公司	联营
辽宁沈哈红运物流锦州有限公司	联营
上海明东集装箱码头有限公司	联营

其他说明

□适用 √不适用

## 4、其他关联方情况

√适用 □不适用

其他关联方名称	其他关联方与本企业关系
宁波外代新扬船务有限公司	同受最终控制方控制
中国上海外轮代理有限公司	同受最终控制方控制
中远海运(韩国)有限公司	同受最终控制方控制
宁波中远海运新拓国际货运有限公司	同受最终控制方控制
中远海运特种运输股份有限公司	同受最终控制方控制
海南港航远海物流有限公司	同受最终控制方控制
东方国际集装箱(广州)有限公司	同受最终控制方控制
厦门中远海运物流有限公司	同受最终控制方控制
上海中远海运物流有限公司	同受最终控制方控制
中远海运工程物流有限公司	同受最终控制方控制
中国连云港外轮代理有限公司	同受最终控制方控制
天津中远海运船务代理有限公司	同受最终控制方控制
大连中远海运物流供应链有限公司	同受最终控制方控制
中国外轮代理有限公司	同受最终控制方控制
青岛中远海运物流有限公司	同受最终控制方控制
广州中远海运物流有限公司	同受最终控制方控制
东方国际集装箱(连云港)有限公司	同受最终控制方控制
南京中远海运物流有限公司	同受最终控制方控制
寰宇东方国际集装箱(启东)有限公司	同受最终控制方控制
南通中远海运物流有限公司	同受最终控制方控制
深圳中远海运物流有限公司	同受最终控制方控制
中国太仓外轮代理有限公司	同受最终控制方控制
中国宁波外轮代理有限公司	同受最终控制方控制
青岛远洋大亚物流有限公司	同受最终控制方控制
中远海运船员管理有限公司	同受最终控制方控制
大连中远海运大厦酒店有限公司	同受最终控制方控制
上海中远海运重工有限公司	同受最终控制方控制
中远海运石油(新加坡)有限公司	同受最终控制方控制
友航轮船有限公司	同受最终控制方控制
中远海运发展股份有限公司	同受最终控制方控制
中远海运投资控股有限公司	同受最终控制方控制
佛罗伦资产管理有限公司	同受最终控制方控制
中远海运(香港)保险顾问有限公司	同受最终控制方控制
大连中远海运重工有限公司	同受最终控制方控制
远通海运设备服务有限公司	同受最终控制方控制
中远海运(英国)有限公司	同受最终控制方控制
中石化中海船舶燃料供应有限公司	同受最终控制方控制
中石化中海船舶燃料供应香港有限公司	同受最终控制方控制
美国太平洋码头公司	同受最终控制方控制
舟山中远海运重工有限公司	同受最终控制方控制
新远(新加坡)有限公司	同受最终控制方控制
中远海运能源运输股份有限公司	同受最终控制方控制
雅达有限公司	同受最终控制方控制
Cogent Container Depot Pte Ltd	同受最终控制方控制
中远海运科技股份有限公司	同受最终控制方控制

其他关联方名称	其他关联方与本企业关系
中远海运散货运输有限公司	同受最终控制方控制
中远海运集团财务有限责任公司	同受最终控制方控制
CMA CGM SA	其他关联方
马士基（中国）航运有限公司	其他关联方
中国天津外轮代理有限公司	其他关联方
ABU DHABI PORTS LOGISTICS	其他关联方
中国烟台外轮代理有限公司	其他关联方
SICSA RAIL TRANSPORT S.A.	其他关联方
浙江兴港国际货运代理有限公司	其他关联方
MAQTA GATEWAY L.L.C.	其他关联方
唐山港集团股份有限公司	其他关联方
中国厦门外轮代理有限公司	其他关联方
广州港股份有限公司	其他关联方
SDAD.DE ESTB.Y DESEST.BILBAO,SAGEP	其他关联方
纽曼航运代理有限公司	其他关联方
ABU DHABI PORTS COMPANY PJSC	其他关联方
盐田国际集装箱码头有限公司	其他关联方
厦门海投供应链运营有限公司	其他关联方
EUROMAX TERMINAL ROTTERDAM BV	其他关联方
上海盛东国际集装箱码头有限公司	其他关联方
中燃远邦（香港）控股有限公司	其他关联方
天津港信息技术发展有限公司	其他关联方
天津港国际物流发展有限公司	其他关联方
ABUDHABI PORTS COMPANY	其他关联方
中远孟加拉有限公司	其他关联方
中远兰卡有限公司	其他关联方
天津港（集团）有限公司	其他关联方

## 5、关联交易情况

### (1). 购销商品、提供和接受劳务的关联交易

#### 1.经常性关联交易情况

##### (1) 商标使用许可交易

中远海运集团及其附属公司（不包括中远海运集团下属其他上市公司，以下简称“许可方”）许可本集团于协议有效期内商标注册地将商标用于已被相关商标主管部门核定使用之产品或服务。许可方同意授予本集团以每年人民币 1 元的价格使用该等商标之权利。

##### (2) 集装箱船舶租赁交易

根据《船舶及集装箱资产服务总协议》和《船舶租赁服务总协议》，中远海运集团及其附属公司或联系人向本公司或本公司附属公司或联系人提供船舶、集装箱租赁及集装箱购置及制造服务。该项关联方交易在本期发生的金额如下：

项目	本期发生额	上期发生额
集装箱船舶租赁及造箱支出	2,631,951,435.76	2,156,535,964.16

**(3) 综合服务交易**

双方（分别包括各自附属公司及联系人）向对方提供以下服务：提供网络服务、计算机系统及有关软件系统的维护；提供酒店、机票、会议、宣传服务；提供业务招待餐、职工午餐；提供劳动用品、劳防用品、办公用品、电商产品；车辆租赁、维修、保养服务；办公设备修理、维护物业、后勤行政管理等服务；物业出租及与该物业相关的管理服务；印刷服务、复印机维修保养、纸张供应、档案管理服务；提供借调人员劳务；提供人员及日常保险服务；医疗服务；提供培训服务；特快专递、绿化服务；和其他相关配套服务。该项关联方交易在本期发生的金额如下：

项目	本期发生额	上期发生额
综合服务收入	29,858,777.62	16,922,889.34
综合服务支出	98,248,180.86	88,732,548.69

**(4) 金融财务服务交易**

中远海运集团财务有限责任公司（以下简称“财务公司”）向本公司及本公司附属公司和联系人提供以下金融财务服务：存款服务；信贷服务；清算服务；外汇服务；经国家金融监督管理总局可从事的任何其他业务。

A. 本期财务公司吸收本公司存款余额及本公司自财务公司存款利息收入如下：

项目	期末余额/本期发生额	期初余额/上期发生额
期末存放财务公司款项	88,413,368,844.86	89,162,589,620.48
存放财务公司款项利息收入	938,987,952.89	1,292,350,876.18

B. 本期财务公司向本公司发放贷款余额及本公司利息支出如下：

项目	期末余额/本期发生额	期初余额/上期发生额
财务公司向本公司发放贷款 期末余额	1,950,816,000.00	1,945,491,000.00
支付财务公司借款利息	28,933,092.00	41,390,628.45

C. 本期本公司向财务公司支付其他金融手续费 506,310.29 元。

**(5) 航运服务交易**

双方（分别包括各自附属公司及联系人）向对方提供以下航运服务：提供船舶燃油；提供船舶物料及物料维修服务；船舶安全管理、技术咨询服务及监造技术服务；提供船舶润滑油、船舶油漆和保养油漆、海图、船舶备件；船舶修理及改造服务；提供通信导航设备的预订购、修理及安装调试；供应和修理船舶设备；提供船舶买卖的经纪服务、船舶保险及经纪服务；集装箱装卸、堆存、托运、仓储、修理及处置服务；出租底盘车、发电机；船员租赁、管理及培训相关服务；货运、订舱、物流、报关、船舶代理、揽货、单证、代收代付船务运费及其他相关服务；协助处理航运相关纠纷、案件；和其他与船舶、集装箱及航运相关服务。该项关联方交易在本期发生的金额如下：

项目	本期发生额	上期发生额
航运服务收入	2,167,176,851.87	1,598,920,227.61
航运服务支出	14,054,780,634.01	12,243,169,993.29

## (6) 码头服务交易

双方（分别包括各自附属公司及联系人）向对方提供以下码头及其他相关服务：码头集装箱、散杂货装卸；集装箱海上过泊服务；码头的特许经营权；码头岸线及码头土地租赁、供电服务；其他相关码头配套服务，包括但不限于货物的处理、储存、货物保存及提供集装箱储存场地及码头设备的供应等。该项关联方交易在本期发生的金额如下：

项目	本期发生额	上期发生额
码头服务收入	1,229,986,785.26	494,896,482.17
码头服务支出	3,314,037,907.85	3,582,101,295.85

## (7) 与太平船务有限公司发生的航运及码头服务交易

双方（分别包括各自附属公司及联系人）于协议生效期间，按照对方提出的合理要求及双方之间签订的具体合同的约定向对方提供以下航运及码头服务：船舶租赁、舱位互租、舱位互换等航线服务；码头服务；集装箱制造、修理、堆存、运输等服务；其他与航运及码头服务相关的服务。该项关联方交易在本期发生的金额如下：

项目	本期发生额	上期发生额
航运及码头服务收入	35,149,226.85	30,653,375.70
航运及码头服务支出	23,151,227.15	6,719,698.76

## (8) 与上海国际港务（集团）股份有限公司发生的航运及码头服务交易

本公司及本公司附属公司或联系人向上海国际港务（集团）股份有限公司及其附属公司或联系人提供以下航运及其他相关服务：货物运输、货运代理、舱位出租、舱位互换；物流服务、拖车、堆场；与航运服务相关的配套服务。

上海国际港务（集团）股份有限公司及其附属公司或联系人向本公司及本公司附属公司或联系人提供以下码头及其他相关服务：码头集装箱服务；包括并不仅限于安排本公司及本公司附属公司或联系人集装箱船舶靠泊作业，提供装卸、堆存、中转、运输、信息等服务；为本公司及本公司附属公司或联系人转运国际中转箱、国内支线中转箱和空箱；集装箱船舶拖轮作业服务、引航服务、理货服务、集装箱海上过泊服务；船舶代理、拖车、堆场等服务；房屋租赁及车位租赁等服务；其他相关码头配套服务。该项关联方交易在本期发生的金额如下。

项目	本期发生额	上期发生额
航运及码头服务收入	18,334,390.46	19,573,493.68
航运及码头服务支出	837,573,495.11	840,007,604.40

## 2. 重大偶发关联方交易

## 建造船舶

2024 年 5 月 29 日，公司间接全资子公司中远水星就四艘在建集装箱船舶与扬州重工分别签订四份补充协议，同意将前述四艘集装箱船舶的动力由单一的传统燃料动力改造升级为传统燃料加甲醇双燃料动力，每艘船舶船价增加 2,850 万美元(折合约人民币 2.03 亿元)，四艘船舶船价合计增加 1.14 亿美元(折合约人民币 8.11 亿元)，原协议项下付款期限及交船时间亦相应调整。

## (2). 关联受托管理/承包及委托管理/出包情况

本公司受托管理/承包情况表：

适用 不适用

关联托管/承包情况说明

适用 不适用

本公司委托管理/出包情况表：

适用 不适用

关联管理/出包情况说明

适用 不适用

## (3). 关联租赁情况

本公司作为出租方：

适用 不适用

本公司作为承租方：

适用 不适用

关联租赁情况说明

适用 不适用

## (4). 关联担保情况

本公司作为担保方

适用 不适用

本公司作为被担保方

适用 不适用

关联担保情况说明

适用 不适用

## (1) 子公司之间担保的情况

担保方	被担保方	担保金额	担保起始日	担保到期日
中远海运港口有限公司及下属子公司	中远海运港口有限公司下属子公司（合计 3 笔）	4,227,085,916.04	2018 年— 2023 年不等	2031 年— 2038 年不等
东方海外（国际）有限公司及下属子公司	东方海外下属子公司（合计 15 笔）	5,151,386,325.05	2015 年— 2019 年不等	2025 年— 2029 年不等
合计		9,378,472,241.09		



## (2) 子公司对外担保情况

担保方	被担保方	担保金额	担保起始日	担保到期日
COSCO SHIPPING Ports (Antwerp) NV	Antwerp Gateway NV	341,711,820.00	2020年6月15日	2040年6月29日

## (5). 关联方资金拆借

□适用 √不适用

## (6). 关联方资产转让、债务重组情况

□适用 √不适用

## (7). 关键管理人员报酬

□适用 √不适用

## (8). 其他关联交易

□适用 √不适用

## 6、 应收、应付关联方等未结算项目情况

## (1). 应收项目

√适用 □不适用

单位：元 币种：人民币

项目名称	关联方	期末余额		期初余额	
		账面余额	坏账准备	账面余额	坏账准备
应收账款	CMA CGM SA	69,861,153.02		64,408,477.00	
应收账款	马士基（中国）航运有限公司	46,844,809.30		36,654,558.20	
应收账款	深圳一海通全球供应链管理有限公司	41,727,246.84		5,053,951.96	
应收账款	宁波外代新扬船务有限公司	37,777,359.22		1,466,903.96	
应收账款	中国天津外轮代理有限公司	30,486,283.38		18,230,108.38	
应收账款	中国上海外轮代理有限公司	26,688,703.00		29,073,390.42	
应收账款	中远海运(韩国)有限公司	24,813,056.72		7,291,782.01	
应收账款	ABU DHABI PORTS LOGISTICS	22,879,897.27		15,239,956.13	
应收账款	宁波中远海运新拓国际货运有限公司	20,432,354.26		4,447,600.31	
应收账款	中远海运特种运输股份有限公司	19,913,601.85		14,109,378.25	
应收账款	海南港航远海物流有限公司	17,810,444.79		5,101,155.03	
应收账款	大连万捷国际物流有限公司	16,666,177.37			
应收账款	东方国际集装箱(广州)有限公司	16,227,531.00		4,788,448.00	
应收账款	厦门中远海运物流有限公司	13,501,391.27		2,368,603.77	
应收账款	上海中远海运物流有限公司	13,262,960.21		4,352,382.26	
应收账款	中远海运工程物流有限公司	12,420,950.73		1,349,815.81	
应收账款	中国烟台外轮代理有限公司	10,261,101.50		7,724,027.93	
应收账款	中国连云港外轮代理有限公司	9,312,911.86		4,159,636.93	
应收账款	天津中远海运船务代理有限公司	9,268,182.72		4,562,901.89	
应收账款	OOCL (U.A.E.) L.L.C.	9,087,933.08		1,312,594.15	
应收账款	大连中远海运物流供应链有限公司	8,633,645.63		595,811.59	
应收账款	中国外轮代理有限公司	8,501,378.02		311,338.42	

项目名称	关联方	期末余额		期初余额	
		账面余额	坏账准备	账面余额	坏账准备
应收账款	青岛中远海运物流有限公司	8,244,913.60		58,712.00	
应收账款	SICSA RAIL TRANSPORT S.A.	8,225,130.92		3,873,528.14	
应收账款	浙江兴港国际货运代理有限公司	8,005,177.03		3,967,405.71	
应收账款	广州中远海运物流有限公司	7,926,508.98		1,199,738.57	
应收账款	东方国际集装箱(连云港)有限公司	6,912,680.10		3,523,717.70	
应收账款	南京中远海运物流有限公司	6,676,809.58		47,325.62	
应收账款	寰宇东方国际集装箱(启东)有限公司	6,591,774.38		3,056,992.65	
应收账款	南通中远海运物流有限公司	5,353,423.96		440,542.94	
应收账款	深圳中远海运物流有限公司	4,864,485.43		306,473.20	
应收账款	MAQTA GATEWAY L.L.C.	4,722,055.52		8,303,200.87	
应收账款	中国太仓外轮代理有限公司	4,496,355.13		527,610.64	
应收账款	中国宁波外轮代理有限公司	4,413,780.04		516,727.09	
应收账款	青岛远洋大亚物流有限公司	3,843,257.49		5,758,138.44	
应收账款	唐山港集团股份有限公司	3,842,616.34		5,584,751.43	
应收账款	中国厦门外轮代理有限公司	3,835,290.35		7,658,054.73	
应收账款	广州港股份有限公司	3,737,527.50		1,052,534.00	
应收账款	其他公司小计	68,568,642.75	8,617,413.55	55,570,749.60	8,748,152.94
应收账款	合计	646,639,502.14	8,617,413.55	334,049,025.73	8,748,152.94
预付款项	中远海运船员管理有限公司	147,296,310.42		142,305,693.60	
预付款项	SDAD.DE ESTB.Y DESEST.BILBAO,SAGEP	7,356,653.86		7,546,284.70	
预付款项	纽曼航运代理有限公司	1,638,128.00			
预付款项	大连中远海运大厦酒店有限公司	1,089,696.03			
预付款项	中国天津外轮代理有限公司	29,562.00		24,741,786.24	
预付款项	上海中远海运重工有限公司			21,248,100.00	
预付款项	广州中远海运物流有限公司			15,181,200.00	
预付款项	其他公司小计	2,662,593.75		4,240,461.13	
预付款项	合计	160,072,944.06		215,263,525.67	
其他应收款	COSCO PSA TERMINAL PRIVATE LIMITED	136,726,995.20		139,269,113.26	
其他应收款	中远海运集运(泰国)有限公司	92,950,507.55		14,752,389.33	
其他应收款	中远海运石油(新加坡)有限公司	81,958,200.00		81,451,050.00	
其他应收款	APM Terminals Vado Holdings B.V.	50,408,544.54		51,707,919.54	
其他应收款	友航轮船有限公司	41,370,223.36		15,227,858.91	
其他应收款	中远海运集运(阿联酋)有限公司	33,337,179.77		19,726,764.64	
其他应收款	中远海运集运(埃及)有限公司	27,841,285.79		159,435,744.61	
其他应收款	大连万捷国际物流有限公司	26,360,000.00		26,360,000.00	
其他应收款	中远海运发展股份有限公司	19,958,543.37		17,848,054.60	
其他应收款	中远海运集运(意大利)有限公司	17,157,927.41		87,345,849.78	
其他应收款	中远海运集运(以色列)有限公司	12,711,807.01		13,233,563.21	
其他应收款	OOCL (U.A.E.) L.L.C.	12,402,656.01			
其他应收款	中远海运投资控股有限公司	11,791,366.07		11,718,402.16	
其他应收款	中远海运船员管理有限公司	11,159,378.08		15,375,690.44	
其他应收款	Red Sea Gateway Terminal Company Limited	8,575,512.81		17,033,842.22	
其他应收款	中远海运特种运输股份有限公司	8,338,505.75		4,813,136.48	
其他应收款	其他公司小计	35,167,151.93		82,550,933.34	

项目名称	关联方	期末余额		期初余额	
		账面余额	坏账准备	账面余额	坏账准备
其他应收款	合计	628,215,784.65		757,850,312.52	

## (2). 应付项目

√适用 □不适用

单位：元 币种：人民币

项目名称	关联方	期末账面余额	期初账面余额
应付账款	中远海运石油(新加坡)有限公司	777,701,512.28	739,743,297.34
应付账款	佛罗伦资产管理有限公司	162,754,054.63	30,685,105.20
应付账款	中远海运(韩国)有限公司	98,830,937.51	67,824,769.15
应付账款	中远海运(香港)保险顾问有限公司	80,188,782.47	79,427.73
应付账款	大连中远海运重工有限公司	70,607,552.06	254,621.29
应付账款	大连集装箱码头有限公司	57,935,708.11	34,120,336.46
应付账款	远通海运设备服务有限公司	51,437,732.11	18,293,491.93
应付账款	COSCO PSA TERMINAL PRIVATE LIMITED	43,496,623.36	55,540,503.47
应付账款	中远-新港码头有限公司	35,942,398.30	12,398,996.05
应付账款	青岛神州行国际货运代理有限公司	34,017,343.34	32,549,464.59
应付账款	中远海运(英国)有限公司	31,265,059.15	10,578.08
应付账款	ABU DHABI PORTS COMPANY PJSC	28,139,142.49	16,208,932.43
应付账款	中石化中海船舶燃料供应有限公司	24,814,963.44	22,660,393.22
应付账款	中石化中海船舶燃料供应香港有限公司	23,630,421.19	29,952,359.24
应付账款	中远海运船员管理有限公司	21,399,732.96	67,646,040.00
应付账款	盐田国际集装箱码头有限公司	19,155,399.71	43,769,831.29
应付账款	广州港南沙港务有限公司	15,121,879.00	32,676,532.75
应付账款	美国太平洋码头公司	14,831,871.26	5,236,319.30
应付账款	舟山中远海运重工有限公司	14,723,809.49	13,164,198.24
应付账款	中国上海外轮代理有限公司	14,522,295.49	7,762,634.50
应付账款	厦门海投供应链运营有限公司	13,704,598.80	15,872,560.41
应付账款	EUROMAX TERMINAL ROTTERDAM BV	13,029,027.40	15,268,975.67
应付账款	上海盛东国际集装箱码头有限公司	12,856,754.04	2,759,966.77
应付账款	新远(新加坡)有限公司	12,853,651.06	718,748.50
应付账款	中燃远邦(香港)控股有限公司	10,974,915.30	78,952,758.53
应付账款	天津港信息技术发展有限公司	10,623,083.00	9,222,857.88
应付账款	其他公司小计	257,924,904.44	215,927,258.72
应付账款	合计	1,952,484,152.39	1,569,300,958.74
预收款项	中远海运特种运输股份有限公司	5,310,422.41	3,632,468.16
预收款项	中国厦门外轮代理有限公司	3,500,000.00	
预收款项	中远海运能源运输股份有限公司	1,679,426.03	
预收款项	雅达有限公司	1,674,816.42	136,801.52
预收款项	中远海运散货运输有限公司	1,327,155.99	3,463,774.03
预收款项	其他公司小计	1,547,470.17	163,523.18
预收款项	合计	15,039,291.02	7,396,566.89
合同负债	中远海运特种运输股份有限公司	12,480,930.60	8,986,921.24
合同负债	中远海运散货运输有限公司	2,859,863.45	1,650,432.00
合同负债	辽宁沈哈红运物流锦州有限公司	625,064.50	97,204.88
合同负债	天津港国际物流发展有限公司	609,740.00	610,000.00
合同负债	Cogent Container Depot Pte Ltd	443,507.25	1,207,228.15
合同负债	佛罗伦资产管理有限公司		3,442,383.46
合同负债	中远海运集运(埃及)有限公司		1,500,000.00
合同负债	其他公司小计	1,235,826.52	2,041,096.88
合同负债	合计	18,254,932.32	19,535,266.61
其他应付款	OOCL (U.A.E.) L.L.C.	44,421,388.30	29,958,940.76
其他应付款	中远海运集运(哥伦比亚)有限公司	41,515,777.88	29,344,966.96
其他应付款	中远海运集运(埃及)有限公司	26,024,548.99	83,253,627.91
其他应付款	ABU DHABI PORTS COMPANY	15,050,071.43	22,109,751.42

项目名称	关联方	期末账面余额	期初账面余额
其他应付款	中远海运集运(阿联酋)有限公司	13,453,039.06	6,746,237.68
其他应付款	中远海运集运(泰国)有限公司	11,964,480.71	5,611,289.27
其他应付款	中远海运科技股份有限公司	11,220,334.45	10,967,665.32
其他应付款	中远海运能源运输股份有限公司	11,205,495.16	
其他应付款	中远孟加拉有限公司	10,892,922.39	10,531,796.45
其他应付款	中远海运集运(意大利)有限公司	9,224,046.41	67,868,219.96
其他应付款	中远海运集运(以色列)有限公司	8,914,154.22	5,923,798.93
其他应付款	中远海运集运(兰卡)有限公司	7,767,357.27	8,205,764.22
其他应付款	ABU DHABI PORTS LOGISTICS	7,344,973.92	6,917,227.50
其他应付款	中远兰卡有限公司	7,018,889.61	4,842,994.23
其他应付款	天津港(集团)有限公司	5,430,421.20	6,915,021.21
其他应付款	中远海运船员管理有限公司	480,146.88	31,790,178.57
其他应付款	上海浦东国际集装箱码头有限公司		120,084,333.33
其他应付款	上海明东集装箱码头有限公司		30,021,083.37
其他应付款	其他公司小计	23,039,998.80	49,375,026.57
其他应付款	合计	254,968,046.68	530,467,923.66

### (3). 其他项目

适用 不适用

### 7、关联方承诺

适用 不适用

### 8、其他

适用 不适用

## 十五、股份支付

### 1、各项权益工具

适用 不适用

期末发行在外的股票期权或其他权益工具

适用 不适用

### 2、以权益结算的股份支付情况

适用 不适用

(1) 2019年6月3日,本公司董事会及监事会审议批准一项股票期权激励计划,向实际460位符合资格激励对象授出每股面值1.00元的A股普通股股票期权共计190,182,200份,股票期权行权价是每股4.10元。

根据该股票期权计划条款,每次授出的股票期权自股票期权授予日起的10年有效,并自授出日起两年内不能行使。此外,在满足相关归属条件的前提下,上述授出的股票期权将在限制期结束后于8年内分三批次到期,即(1)33%的股票期权将于授予日起36个月内的最后一个交易日当日到期;(2)33%的股票期权将于授予日起48个月内的最后一个交易日当日到期;及(3)34%的股票期权将于授予日起84个月内的最后一个交易日当日到期。

2020年5月29日，本公司对预留股票期权进行授予，共授予16,975,200份，股票期权行权价是每股人民币3.50元。本激励计划中预留股票剩余的4,848,500份不再授予，按作废处理。

2021年5月，由于首次授予460名激励对象中，17人不再具备成为激励对象的条件，本公司首次授予激励对象清单、期权数量进行调整并注销上述17名激励对象已获授但未行权的合计6,791,000份股票期权。

2021年7月，经公司董事会、监事会分别审议通过，同意因实施2020年资本公积金转增股本方案后相应调整股票期权激励计划行权价格、期权数量；同意1名激励对象因免职的原因注销其已获授但未行权的股票期权计448,500份股票期权。

2022年5月，经公司董事会、监事会分别审议通过，同意注销存在工作调动、逝世情形的2名预留授予的激励对象已获授但未行权的股票期权1,905,800份，注销存在退休、违纪免职情形的16名首次授予的激励对象已获授但未行权的股票期权6,364,049份。

2022年6月，经公司董事会、监事会分别审议通过，同意注销存在逝世情形的1名预留授予的激励对象已获授但未行权的股票期权461,630份期权。

2022年8月，经公司董事会、监事会分别审议通过，同意注销11名激励对象持有的于2022年6月2日第一个行权期结束到期未行权的909,556份股票期权。

2023年4月28日，经公司董事会、监事会审议通过，股票期权激励计划首次授予期权第三个行权期及预留授予期权第二个行权期符合行权条件，同意公司符合条件的激励对象进行股票期权行权，并同意注销因离职原因不再符合激励条件的1名预留授予激励对象第二、三个行权期已获授但未行权的225,937份期权，及因绩效考核未达标不再符合激励条件的1名预留授予激励对象第二个行权期已获授但未行权的111,282份期权，以及因退休原因不再符合激励条件的32名首次授予激励对象第三个行权期已获授但未行权的6,251,028份期权。

2023年8月29日，经公司董事会、监事会分别审议通过，同意注销7名激励对象持有的首次授予第二个行权期到期但未行权的909,811份股票期权。

股票期权激励计划首次授予期权第二个行权期为2022年7月8日至2023年6月2日，预留授予期权第一个行权期为2022年7月8日至2023年5月26日。股票期权激励计划首次授予期权第三个行权期为2023年6月5日至2026年6月2日，预留授予期权第二个行权期为2023年5月29日至2024年5月28日，行权方式均为自主行权。

2023年，首次授予期权激励计划行权且完成股份过户登记71,004,883股。预留授予期权激励计划行权且完成股份过户登记6,658,157股。

2024年1-6月，首次授予期权激励计划行权且完成股份过户登记62,065股。预留授予期权激励计划行权且完成股份过户登记3,019,148股。因激励对象退休注销预留的187,850份期权。

截至2024年6月30日，根据上述股票期权计划，期末剩余4,482,983份，本期股份支付费用322,286.79元。

本期，根据股票期权计划授出的股票期权的变动情况如下：

项目	本期数		上期数	
	每股平均行使价 (人民币元)	购股权数量	每股平均行使价 (人民币元)	购股权数量
上期末已授出	1.00	7,752,046	1.00	92,913,144
期内授出				
期内行权	1.00	3,081,213	1.00	75,392,302
期内注销	1.00	187,850	1.00	6,588,247
期内失效				
调整				
期末已授出	1.00	4,482,983	1.00	10,932,595

### 3、以现金结算的股份支付情况

适用 不适用

经本公司 2005 年 6 月 9 日股东大会批准，本公司实施一项以现金结算的股份支付计划，该计划的实施范围包括董事（不包括独立非执行董事）、监事（不包括独立监事）、董事会秘书、本公司及子公司中远海运集运、中远海运物流有限公司的高层管理人员及公司董事会批准的其他人员。该计划无须发行股票。股票增值权以单位授出，每单位代表 1 股本公司的 H 股。

所授出股票增值权的行使期为 10 年，自授出日期开始计算。于授出日的第三、第四、第五及第六周年的最后一日，持有人可予行使的股票增值权的总数分别不超过各自获授的股票增值权总数的 25%、50%、75%及 100%。本公司 2007 年授出的股票增值权行使价为 9.54 港元。截至 2024 年 6 月 30 日以现金结算的股份支付产生的负债金额为 18,983,943.33 元，系已到期并行权但根据国务院国资委监管规定尚不能支付的部分。

### 4、本期股份支付费用

适用 不适用

### 5、股份支付的修改、终止情况

适用 不适用

### 6、其他

适用 不适用

## 十六、承诺及或有事项

### 1、重要承诺事项

适用 不适用

资产负债表日存在的对外重要承诺、性质、金额

#### 1. 已经签订的正在或准备履行的大额发包合同

投资项目	批准预算总金额	已完成金额	未支付金额
船舶建造	57,172,857,271.20	28,490,423,512.80	28,682,433,758.40

投资项目	批准预算总金额	已完成金额	未支付金额
码头及相关设施	12,082,306,542.92	8,510,340,111.88	3,571,966,431.04

## 2. 已经签订的正在或准备履行的租赁合同及财务影响

项目	未来待付金额
船舶及集装箱租赁项目	11,606,964,247.09

## 2、或有事项

### (1). 资产负债表日存在的重要或有事项

适用 不适用

1.本集团预计负债期末余额为 6,642,921,762.80 元，主要为《码头服务协议》有偿合同拨备形成的预计负债，参见附注七、50.预计负债。

2.截至 2024 年 6 月 30 日，本集团担保事项主要为集团内担保，详见附注十四、5.（4）关联担保情况的相关信息披露。

除上述事项外，本集团无其他需要披露的重大或有事项。

### (2). 公司没有需要披露的重要或有事项，也应予以说明：

适用 不适用

## 3、其他

适用 不适用

## 十七、资产负债表日后事项

### 1、重要的非调整事项

适用 不适用

### 2、利润分配情况

适用 不适用

本公司于 2024 年 8 月 29 日召开的第七届董事会第七次会议审议通过了中远海控 2024 年中期利润分配方案：向全体股东每股派发现金红利人民币 0.52 元（含税）；按截至 2024 年 6 月 30 日公司总股本 15,960,605,965 股计算，2024 年中期应派发现金红利约人民币 83 亿元（含税），约为公司 2024 年上半年实现的归属于上市公司股东净利润的 49.20%。如 2024 年 7 月初至实施权益分派股权登记日期间公司总股本发生变动，拟维持每股分配金额不变，以实施权益分派股权登记日登记在册的总股数为基准相应调整分配总额。根据公司 2023 年年度股东大会对 2024 年中期利润分配事宜的相关授权，本次利润分配方案无需提交股东大会审议。

### 3、销售退回

适用 不适用

## 4、其他资产负债表日后事项说明

适用 不适用

## 十八、其他重要事项

## 1、前期会计差错更正

## (1). 追溯重述法

适用 不适用

## (2). 未来适用法

适用 不适用

## 2、重要债务重组

适用 不适用

## 3、资产置换

## (1). 非货币性资产交换

适用 不适用

## (2). 其他资产置换

适用 不适用

## 4、年金计划

适用 不适用

## 5、终止经营

适用 不适用

## 6、分部信息

## (1). 报告分部的确定依据与会计政策

适用 不适用

根据本公司的内部组织结构、管理要求及内部报告制度，本公司的经营业务划分为集装箱航运业务、码头业务、其他业务 3 个经营分部，本公司的管理层定期评价这些分部的经营成果，以决定向其分配资源及评价其业绩，并以经营分部为基础确定报告分部并披露分部信息。

## (2). 报告分部的财务信息

适用 不适用

单位：元 币种：人民币

项目	集装箱航运业务	码头业务	其他业务	分部间抵销	合计
营业收入	97,477,271,203.56	5,091,134,631.14		1,367,350,511.31	101,201,055,323.39
营业成本	75,197,937,305.03	3,594,982,414.23		1,329,667,697.69	77,463,252,021.57
资产总额	332,858,907,159.21	84,869,194,342.05	133,789,690,948.12	84,399,813,049.73	467,117,979,399.65
负债总额	165,820,430,006.10	35,850,146,336.90	13,368,461,024.21	5,351,354,917.62	209,687,682,449.59



(3). 公司无报告分部的，或者不能披露各报告分部的资产总额和负债总额的，应说明原因

适用 不适用

(4). 其他说明

适用 不适用

7、其他对投资者决策有影响的重要交易和事项

适用 不适用

8、其他

适用 不适用

十九、母公司财务报表主要项目注释

1、应收账款

(1). 按账龄披露

适用 不适用

(2). 按坏账计提方法分类披露

适用 不适用

按单项计提坏账准备：

适用 不适用

按组合计提坏账准备：

适用 不适用

按预期信用损失一般模型计提坏账准备

适用 不适用

对本期发生损失准备变动的应收账款账面余额显著变动的情况说明：

适用 不适用

(3). 坏账准备的情况

适用 不适用

其中本期坏账准备收回或转回金额重要的：

适用 不适用

(4). 本期实际核销的应收账款情况

适用 不适用

其中重要的应收账款核销情况

适用 不适用

应收账款核销说明：

适用 不适用

## (5). 按欠款方归集的期末余额前五名的应收账款和合同资产情况

适用 不适用

其他说明：

适用 不适用

## 2、其他应收款

## 项目列示

适用 不适用

单位：元 币种：人民币

项目	期末余额	期初余额
应收股利	10,794,884,647.23	13,984,388,091.81
其他应收款	18,694,546.15	1,496,007.57
合计	10,813,579,193.38	13,985,884,099.38

其他说明：

适用 不适用

## 应收利息

## (1). 应收利息分类

适用 不适用

## (2). 重要逾期利息

适用 不适用

## (3). 按坏账计提方法分类披露

适用 不适用

按单项计提坏账准备：

适用 不适用

按单项计提坏账准备的说明：

适用 不适用

按组合计提坏账准备：

适用 不适用

## (4). 按预期信用损失一般模型计提坏账准备

适用 不适用

## (5). 坏账准备的情况

适用 不适用

其中本期坏账准备收回或转回金额重要的：

适用 不适用

**(6). 本期实际核销的应收利息情况**

适用 不适用

其中重要的应收利息核销情况

适用 不适用

核销说明：

适用 不适用

其他说明：

适用 不适用

**应收股利****(7). 应收股利**

适用 不适用

单位：元 币种：人民币

项目(或被投资单位)	期末余额	期初余额
中远海运控股(香港)有限公司	7,906,159,510.00	11,106,159,510.00
中国远洋(香港)有限公司	2,878,228,581.81	2,878,228,581.81
广州港股份有限公司	10,496,555.42	
合计	10,794,884,647.23	13,984,388,091.81

**(8). 重要的账龄超过1年的应收股利**

适用 不适用

**(9). 按坏账计提方法分类披露**

适用 不适用

按单项计提坏账准备：

适用 不适用

按单项计提坏账准备的说明：

适用 不适用

按组合计提坏账准备：

适用 不适用

**(10). 按预期信用损失一般模型计提坏账准备**

适用 不适用

**(11). 坏账准备的情况**

适用 不适用

其中本期坏账准备收回或转回金额重要的：

适用 不适用

**(12). 本期实际核销的应收股利情况**

适用 不适用

其中重要的应收股利核销情况

适用 不适用

核销说明：

适用 不适用

其他说明：

适用 不适用

### 其他应收款

#### (1). 按账龄披露

适用 不适用

单位：元 币种：人民币

账龄	期末账面余额	期初账面余额
1 年以内		
其中：1 年以内分项		
1 年以内	18,694,546.15	1,496,007.57
1 年以内小计	18,694,546.15	1,496,007.57
合计	18,694,546.15	1,496,007.57

#### (2). 按款项性质分类

适用 不适用

#### (3). 坏账准备计提情况

适用 不适用

#### (4). 坏账准备的情况

适用 不适用

其中本期坏账准备转回或收回金额重要的：

适用 不适用

#### (5). 本期实际核销的其他应收款情况

适用 不适用

其中重要的其他应收款核销情况：

适用 不适用

其他应收款核销说明：

适用 不适用

#### (6). 按欠款方归集的期末余额前五名的其他应收款情况

适用 不适用

#### (7). 因资金集中管理而列报于其他应收款

适用 不适用

其他说明：

适用 不适用

## 3、长期股权投资

√适用 □不适用

单位：元 币种：人民币

项目	期末余额			期初余额		
	账面余额	减值准备	账面价值	账面余额	减值准备	账面价值
对子公司投资	40,646,331,713.07		40,646,331,713.07	40,646,005,070.83		40,646,005,070.83
对联营、合营企业投资	31,435,946,955.13		31,435,946,955.13	30,781,658,230.64		30,781,658,230.64
合计	72,082,278,668.20		72,082,278,668.20	71,427,663,301.47		71,427,663,301.47

## (1) 对子公司投资

√适用 □不适用

单位：元 币种：人民币

被投资单位	期初余额	本期增加	本期减少	期末余额	本期计提减值准备	减值准备期末余额
中远海运集装箱运输有限公司	34,671,006,635.38	226,260.89		34,671,232,896.27		
中国远洋（香港）有限公司	5,900,513,077.68			5,900,513,077.68		
东方海外（国际）有限公司	73,349,323.78	100,381.35		73,449,705.13		
中远海运控股（香港）有限公司	1,126,033.99			1,126,033.99		
上海坤宏力企业管理有限公司	10,000.00			10,000.00		
合计	40,646,005,070.83	326,642.24		40,646,331,713.07		

## (2) 对联营、合营企业投资

√适用 □不适用

单位：元 币种：人民币

投资单位	期初余额	本期增减变动								期末余额	减值准备期末余额	
		追加投资	减少投资	权益法下确认的投资损益	其他综合收益调整	其他权益变动	宣告发放现金股利或利润	计提减值准备	其他			
一、联营企业												
中远海运集团财务有限责任公司	3,633,743,658.82			72,445,265.81	4,464,906.10		60,925,506.14				3,649,728,324.59	

投资单位	期初余额	本期增减变动								期末余额	减值准备期末余额
		追加投资	减少投资	权益法下确认的投资损益	其他综合收益调整	其他权益变动	宣告发放现金股利或利润	计提减值准备	其他		
上海国际港务(集团)股份有限公司	21,414,316,848.95			1,274,391,822.21	-16,281,388.38	568,538.49	622,734,550.46			22,050,261,270.81	
中粮福临门股份有限公司	5,733,597,722.87			62,689,797.72	12,689,520.12		73,019,680.98			5,735,957,359.73	
合计	30,781,658,230.64			1,409,526,885.74	873,037.84	568,538.49	756,679,737.58			31,435,946,955.13	

## (3). 长期股权投资的减值测试情况

适用 不适用

其他说明:

适用 不适用

## 4、营业收入和营业成本

## (1). 营业收入和营业成本情况

适用 不适用

## (2). 营业收入、营业成本的分解信息

适用 不适用

其他说明

适用 不适用

## (3). 履约义务的说明

适用 不适用

## (4). 分摊至剩余履约义务的说明

□适用 √不适用

## (5). 重大合同变更或重大交易价格调整

□适用 √不适用

## 5、投资收益

√适用 □不适用

单位：元 币种：人民币

项目	本期发生额	上期发生额
权益法核算的长期股权投资收益	1,409,526,885.74	1,335,363,415.20
其他权益工具投资在持有期间取得的股利收入	10,496,555.42	10,496,555.42
合计	1,420,023,441.16	1,345,859,970.62

## 6、其他

□适用 √不适用

## 二十、补充资料

## 1、当期非经常性损益明细表

√适用 □不适用

单位：元 币种：人民币

项目	金额	说明
非流动性资产处置损益，包括已计提资产减值准备的冲销部分	62,401,669.07	
计入当期损益的政府补助，但与公司正常经营业务密切相关、符合国家政策规定、按照确定的标准享有、对公司损益产生持续影响的政府补助除外	19,080,216.65	
除同公司正常经营业务相关的有效套期保值业务外，非金融企业持有金融资产和金融负债产生的公允价值变动损益以及处置金融资产和金融负债产生的损益	14,213,021.40	
除上述各项之外的其他营业外收入和支出	-8,529,232.84	
减：所得税影响额	4,500,770.97	
少数股东权益影响额（税后）	32,569,901.99	
合计	50,095,001.32	

对公司将《公开发行证券的公司信息披露解释性公告第 1 号——非经常性损益》未列举的项目认定为的非经常性损益项目且金额重大的，以及将《公开发行证券的公司信息披露解释性公告第 1 号——非经常性损益》中列举的非经常性损益项目界定为经常性损益的项目，应说明原因。

适用 不适用

其他说明

适用 不适用

## 2、净资产收益率及每股收益

适用 不适用

报告期利润	加权平均净资产收益率（%）	每股收益	
		基本每股收益	稀释每股收益
归属于公司普通股股东的净利润	8.23	1.05	1.05
扣除非经常性损益后归属于公司普通股股东的净利润	8.20	1.05	1.05

## 3、境内外会计准则下会计数据差异

适用 不适用

## 4、其他

适用 不适用

董事长：万敏

董事会批准报送日期：2024 年 8 月 29 日

## 修订信息

适用 不适用



证券代码：601919

证券简称：中远海控

公告编号：2024-034

## 中远海运控股股份有限公司 2024 年中期利润分配方案公告

本公司董事会及全体董事保证本公告内容不存在任何虚假记载、误导性陈述或者重大遗漏，并对其内容的真实性、准确性和完整性承担法律责任。

### 重要内容提示：

● 公司 2024 年中期利润分派方案：拟以实施权益分派股权登记日登记的总股本为基数，向全体股东每股派发现金红利人民币 0.52 元（含税）。在实施权益分派的股权登记日前公司总股本发生变动的，拟维持每股分配金额不变，相应调整分配总额，并将在相关公告中披露。

● 计划以 2024 年 10 月 9 日为 A 股股权登记日，2024 年 10 月 10 日为现金红利发放日，实施公司 2024 年中期利润分派方案，具体日期将在权益分派实施公告中明确。

### 一、本次利润分配方案内容

根据中远海运控股股份有限公司（简称“中远海控”或“公司”）2024 年半年度报告（未经审计），公司 2024 年上半年实现归属于上市公司股东的净利润约人民币 168.70 亿元，截至 2024 年 6 月 30 日母公司报表未分配利润约人民币 163.75 亿元。经董事会、监事会审议一致通过，公司 2024 年中期以实施权益分派股权登记日登记的总股本为基数分配利润。具体为：

拟向全体股东每股派发现金红利人民币 0.52 元（含税）。按截至 2024 年 6 月 30 日公司总股本 15,960,605,965 计算，2024 年中期应派发现金红利约人民币 83 亿元（含税），约为公司 2024 年上半年实现的归属于上市公司股东净利润的 49.2%。如 2024 年 7 月 1 日至实施权益分派股权登记日期间公司总股本发生变动的，拟维持每股分配金额不变，以实施权益分派股权登记日登记在册的总股数为基准相应调整分配总额。

## 二、公司履行的决策程序、实施计划

### （一）公司股东大会的召开、审议和表决情况

2024年5月29日，公司召开2023年年度股东大会，会议审议通过了关于授权董事会决定2024年中期利润分配具体方案的议案。详见2024年5月30日发布的相关公告，公告编号：2024-021。根据前述相关授权，本次利润分配方案无需提交股东大会审议。

### （二）董事会会议的召开、审议和表决情况

2024年8月29日，公司召开第七届董事会第七次会议；全体董事审议并一致通过公司2024年中期利润分配方案。公司2024年中期利润分配方案符合中远海控《公司章程》规定的利润分配政策和公司已披露的股东回报规划。

### （三）监事会意见

2024年8月29日，公司召开第七届监事会第四次会议；全体监事审议并一致通过公司2024年中期利润分配方案。监事会经审核认为，公司2024年中期利润分配方案符合相关法律法规和《公司章程》的规定，决策程序合法、规范，有利于促进公司可持续发展，符合全体股东的整体利益。

### （四）实施计划

计划以2024年10月9日为A股股权登记日，2024年10月10日为现金红利发放日，向A股股东分派公司2024年中期利润，确定的日期将在A股权益分派实施公告中明确。向公司H股股东分派2024年中期利润相关事项，请查阅本公司通过香港联合交易所网站(<http://www.hkex.com.hk>)发布的相关H股公告。

## 三、相关风险提示

本次利润分配方案综合考虑公司发展战略、经营业绩、财务资金状况、资本性开支等因素，不会影响公司正常经营和长期发展。

本次利润分配方案的具体实施安排以公司后续公告为准，敬请广大投资者注意投资风险。

特此公告。

中远海运控股股份有限公司董事会

2024年8月29日

证券代码：601919

证券简称：中远海控

公告编号：2024-037

## 中远海运控股股份有限公司

### 关于召开 2024 年半年度业绩说明会的公告

本公司董事会及全体董事保证本公告内容不存在任何虚假记载、误导性陈述或者重大遗漏，并对其内容的真实性、准确性和完整性承担法律责任。

#### 重要内容提示：

- 会议召开时间：2024 年 9 月 19 日(星期四)15:00-16:30；
- 网络互动地址：上海证券交易所上证路演中心（网址：<https://roadshow.sseinfo.com>）；
- 会议召开方式：上证路演中心网络互动；
- 投资者可于 2024 年 9 月 10 日(星期二)至 9 月 18 日(星期三)16:00 前登录上证路演中心网站首页点击“提问预征集”栏目（<http://roadshow.sseinfo.com/questionCollection.do>）、通过公司邮箱 [investor@coscoshipping.com](mailto:investor@coscoshipping.com) 或“中远海运控股”微信公众号后台进行提问。

中远海运控股股份有限公司（以下简称“公司”）已于 2024 年 8 月 29 日提交披露了公司 2024 年半年度报告，为便于广大投资者更全面深入地了解公司 2024 年上半年经营成果、财务状况，公司计划于 2024 年 9 月 19 日(星期四)15:00-16:30 举行 2024 年半年度业绩说明会，就投资者关心的问题进行交流。现将有关事项公告如下：

#### 一、说明会类型

本次业绩说明会以上证路演中心网络互动形式召开，公司将针对 2024 年上半年经营成果及财务指标的具体情况与投资者进行互动交流和沟通，在信息披露允许的范围内就投资者普遍关注的问题进行回答。

#### 二、说明会召开的时间、地点

- （一）会议召开时间：2024 年 9 月 19 日(星期四)15:00-16:30
- （二）网络互动地址：上海证券交易所上证路演中心（网址：<https://roadshow.sseinfo.com>）；
- （三）会议召开方式：上证路演中心网络互动。

### 三、参加人员

本公司执行董事、总经理陶卫东先生，独立董事马时亨先生，总会计师郑琦女士，董事会秘书/总法律顾问肖俊光先生，副总经理戈和悦先生。

### 四、投资者参加方式

(一) 投资者可在2024年9月19日(星期四)15:00-16:30, 通过互联网登录上证路演中心(<https://roadshow.sseinfo.com>), 在线参与本次业绩说明会。公司将在本次业绩说明会上, 在信息披露允许的范围内就投资者普遍关注的问题进行回答。

(二) 投资者可于2024年9月10日(星期二)至9月18日(星期三)16:00前登录上证路演中心网站首页点击“提问预征集”栏目(<https://roadshow.sseinfo.com/questionCollection.do>)、通过公司邮箱 [investor@coscoshipping.com](mailto:investor@coscoshipping.com) 或“中远海运控股”微信公众号后台进行提问。



“中远海运控股”微信公众号二维码

### 五、联系人及咨询办法

电话: 021-60298620;

邮箱: [investor@coscoshipping.com](mailto:investor@coscoshipping.com)。

### 六、其他事项

本次投资者说明会召开后, 投资者可以通过上证路演中心(<https://roadshow.sseinfo.com>)查看本次投资者说明会的召开情况及主要内容。

特此公告。

中远海运控股股份有限公司

2024年8月29日

## **中远海运控股股份有限公司 第七届董事会第七次会议决议公告**

本公司董事会及全体董事保证本公告内容不存在任何虚假记载、误导性陈述或者重大遗漏，并对其内容的真实性、准确性和完整性承担法律责任。

### **一、董事会会议召开情况**

中远海运控股股份有限公司（以下简称“中远海控”、“公司”）第七届董事会第七次会议（以下简称“本次会议”）于2024年8月29日在上海市浦东新区滨江大道5299号会议室以现场及视频会议形式召开。会议通知和议案材料等已按《公司章程》规定及时送达各位董事审阅。本次会议应出席会议的董事8人，实际出席会议的董事8人（含独立董事3人）；会议由万敏董事长主持，公司监事会成员和部分高级管理人员列席了本次会议。会议的召开符合有关法律、行政法规、部门规章、规范性文件和《公司章程》的有关规定。

### **二、董事会会议审议情况**

经与会董事认真审议，投票表决通过了如下议案：

（一）审议批准了《中远海控2024年半年度报告》的议案。

表决结果：同意8票，反对0票，弃权0票。

本次会议前，公司第七届董事会审核委员会会议审议通过了该项议案，并同意将其提交本次会议审议。公司《2024年半年度报告》摘要及全文（A股），通过信息披露指定媒体同步披露；公司《2024年中期业绩公告》（H股），通过香港联合交易所有限公司网站（[www.hkexnews.hk](http://www.hkexnews.hk)）披露。

(二) 审议批准了关于中远海控2024年度中期利润分配方案的议案。

公司2024年中期利润分配方案为：向全体股东每股派发现金红利人民币0.52元(含税)；按截至2024年6月30日公司总股本15,960,605,965股计算，2024年中期应派发现金红利约人民币83亿元(含税)，约为公司2024年上半年实现的归属于上市公司股东净利润的49.20%。如2024年7月1日至实施权益分派股权登记日期间公司总股本发生变动，拟维持每股分配金额不变，以实施权益分派股权登记日登记在册的总股数为基准相应调整分配总额。

表决结果：同意8票，反对0票，弃权0票。

根据中远海控2023年年度股东大会对2024年中期利润分配事宜的相关授权及《公司章程》，本次利润分配方案无需提交股东大会审议。详见通过信息披露指定媒体同步披露的《中远海控2024年中期利润分配方案公告》(公告编号：2024-034)。

(三) 审议批准了中远海控“十四五”发展规划(经调整)的议案。

表决结果：同意8票，反对0票，弃权0票。

本次会议前，公司第七届董事会战略发展委员会会议审议通过了上述表决项，并同意将其提交本次会议审议。

(四) 审议批准了关于中远海控全资子公司中远海运集运附属公司中远水星订造12艘14000TEU拉美极限型高冷插甲醇双燃料动力集装箱船的议案。

1、同意公司全资子公司中远海运集运附属公司中远水星订造合计12艘14000TEU拉美极限型高冷插甲醇双燃料动力集装箱船；

关联董事万敏、陈扬帆、陶卫东、张峰回避表决。

表决结果：同意4票，反对0票，弃权0票。

2、同意中远海运集运附属公司中远水星在香港新设12家单船公

司作为新造12艘集装箱船舶的法人企业；

表决结果：同意8票，反对0票，弃权0票。

3、同意成立独立董事委员会，成员由公司全体独立董事组成。按照H股上市规则有关规定，在收到独立财务顾问意见后，独立董事委员会对本次订造12艘14000TEU拉美极限型高冷插甲醇双燃料动力集装箱船事宜出具意见；

表决结果：同意8票，反对0票，弃权0票。

4、同意聘请嘉林资本有限公司担任独立财务顾问。按照H股上市规则有关规定，独立财务顾问对本次订造12艘14000TEU拉美极限型高冷插甲醇双燃料动力集装箱船事宜出具独立财务顾问意见。

表决结果：同意8票，反对0票，弃权0票。

上述议案经公司独立董事专门会议审议通过后提交本次董事会议审议；第1个表决项经董事会审议批准后，尚须提交股东大会审议。详见同步发布的《中远海控关于订造十二艘14000TEU型甲醇双燃料动力集装箱船的公告》，公告编号：2024-035。

（五）审议批准了《中远海运控股股份有限公司关于中远海运集团财务有限责任公司2024年半年度风险持续评估报告》的议案。

关联董事万敏、陈扬帆、陶卫东、张峰回避表决。

表决结果：同意4票，反对0票，弃权0票。

本次会议前，公司第七届董事会风险控制委员会、审核委员会及独立董事专门会议审议通过了该项议案，并同意将其提交本次会议审议；经批准的《中远海运控股股份有限公司关于中远海运集团财务有限责任公司2024年半年度风险持续评估报告》通过信息披露指定媒体同步披露。

（六）审议批准了关于修订《中远海运控股股份有限公司合规管理办法》的议案。

表决结果：同意8票，反对0票，弃权0票。

(七) 审议批准了关于中远海控控股子公司中远海运港口(鹿特丹)有限公司对EUROMAX码头股东贷款展期的议案。

表决结果：同意8票，反对0票，弃权0票。

详见同步发布的《中远海控关于提供财务资助展期的公告》，公告编号：2024-036。本议案尚需提交股东大会审议。

(八) 审议批准了关于召开中远海控2024年第一次临时股东大会的议案。

同意公司召开2024年第一次临时股东大会，授权公司一名执行董事确定该次股东大会的召开时间、会议地点；授权董事会秘书校对及签署2024年第一次临时股东大会通知、代表委任表格、通函，并将上述文件于适当时候寄发予股东（如需），并登载在香港联合交易所有限公司、上海证券交易所及公司网站。

表决结果：同意8票，反对0票，弃权0票。

公司将另行发出股东大会通知及会议资料。

### 三、备查文件

- 1、董事会审核委员会、战略发展委员会、风险控制委员会及独立董事专门会议审议相关议案的证明文件；
- 2、公司第七届董事会第七次会议决议；
- 3、中远海控董事及高级管理人员对公司2024年半年度报告的确认真意。

特此公告。

中远海运控股股份有限公司董事会

2024年8月29日



# 中远海运控股股份有限公司

## 第七届董事会独立董事专门会议第一次会议决议

中远海运控股股份有限公司（以下简称“中远海控”、“公司”）第七届董事会独立董事专门会议第一次会议（以下简称“本次会议”）于2024年8月27日以现场/视频形式召开。本次会议应出席独立董事3人，实际出席独立董事3人，由过半数独立董事共同推举独立董事马时亨先生召集和主持。会议的召集、召开和表决程序符合《中华人民共和国公司法》《上市公司独立董事管理办法》等法律法规及《公司章程》《独立董事工作细则》的有关规定。

本次会议形成决议如下：

一、审议批准了《关于中远海控全资子公司中远海运集运附属公司中远水星订造12艘14,000TEU拉美极限型高冷插甲醇双燃料动力集装箱船的议案》

全体独立董事认为，本次交易协议条款为一般商业条款，属公平合理，符合本公司和全体股东的整体利益，不存在损害中小股东权益的情形。

公司全体独立董事同意将上述议案提交公司第七届董事会第七次会议审议；本次交易构成关联交易，公司董事会对上述关联交易事项进行审议时，关联董事应当回避表决。

表决结果：同意3票，反对0票，弃权0票。

二、审议批准了《关于中远海运集团财务有限责任公司风险持续评估报告》的议案

全体独立董事认为，财务公司作为非银行金融机构，接受中国人民银行和国家金融监督管理总局（原中国银行保险监督管理委员会）的业务指导和日常监管。公司建立了较为完整合理的内控制度，对《金融财务服务协议》项下与财务公司进行的日常关联交易

风险进行了评估，公司与财务公司之间发生关联存、贷款等金融业务的风险可控。《风险持续评估报告》充分反映了财务公司的经营资质、业务和风险状况，未发现其风险管理存在重大缺陷。《风险持续评估报告》客观、公正，不存在损害公司及广大投资者特别是中小股东利益的情况。

公司全体独立董事同意将该议案提交公司第七届董事会第七次会议审议；公司董事会对上述事项进行审议时，关联董事应当回避表决。

表决结果：同意3票，反对0票，弃权0票。

中远海运控股股份有限公司独立董事

马时亨、沈抖、奚治月

2024年8月27日

## 中远海运控股股份有限公司

### 第七届监事会第四次会议决议公告

本公司监事会及全体监事保证本公告内容不存在任何虚假记载、误导性陈述或者重大遗漏，并对其内容的真实性、准确性和完整性承担法律责任。

#### 一、监事会会议召开情况

中远海运控股股份有限公司（以下简称“中远海控”、“公司”）第七届监事会第四次会议于2024年8月29日在上海市浦东新区滨江大道5299号会议室以现场及视频会议形式召开。会议通知和议案材料等已按《公司章程》规定及时送达各位监事审阅。应出席会议的监事5人，实际出席会议的监事5人，其中宋涛监事因另有公务不能亲自出席本次会议，委托杨世成监事会主席代为出席并就本次会议审议事项进行表决。会议由杨世成监事会主席主持。会议的召开符合有关法律、行政法规、部门规章、规范性文件和《公司章程》的有关规定。

#### 二、监事会会议审议情况

经与会监事认真审议投票表决通过了如下议案：

1、审议批准了《中远海控2024年半年度报告》的议案。

监事会认为：

（1）公司2024年半年度报告的编制和审议程序符合法律法规、上海证券交易所相关规定的要求及《公司章程》和公司内部管理制度的各项规定。

（2）公司2024年半年度报告的内容和格式符合中国证券监督管理委员会、上海证券交易所、香港联合交易所有限公司的各项规定，内容真实、准确、完整，所包含的信息能从各个方面真实地反映出公司的经营管理和财务状况等事项，不存在虚假记载、误导性陈述或重大遗漏。

(3) 未发现参与公司2024年半年度报告编制和审议的人员有违反保密规定的行为。

表决结果：同意 5 票，反对 0 票，弃权 0 票。

公司《2024 年半年度报告》及摘要（A 股），通过信息披露指定媒体同步披露；公司《2024 年中期业绩公告》（H 股），通过香港联合交易所有限公司网站（www.hkexnews.hk）披露。

2、审议批准了关于中远海控 2024 年中期利润分配方案的议案。

公司 2024 年中期利润分配方案为：向全体股东每股派发现金红利人民币 0.52 元（含税）；按截至 2024 年 6 月 30 日公司总股本 15,960,605,965 股计算，2024 年中期应派发现金红利约人民币 83 亿元（含税），约为公司 2024 年上半年实现的归属于上市公司股东净利润的 49.20%。如 2024 年 7 月 1 日至实施权益分派股权登记日期间公司总股本发生变动，拟维持每股分配金额不变，以实施权益分派股权登记日登记在册的总股数为基准相应调整分配总额。

监事会认为，公司 2024 年度中期利润分配方案符合相关法律法规和《公司章程》的规定，决策程序合法、规范，有利于促进公司可持续发展，符合全体股东的整体利益。

表决结果：同意 5 票，反对 0 票，弃权 0 票。

根据中远海控 2023 年年度股东大会对 2024 年中期利润分配事宜的相关授权及《公司章程》，本次利润分配方案无需提交股东大会审议。详见通过信息披露指定媒体同步披露的《中远海控 2024 年中期利润分配方案公告》（公告编号：2024-034）。

### 三、报备文件

- 1、中远海控第七届监事会第四次会议决议
- 2、中远海控监事关于公司 2024 年半年度报告的书面确认意见  
特此公告。

中远海运控股股份有限公司监事会

2024年8月29日

# 中远海运控股股份有限公司

## 关于中远海运集团财务有限责任公司 2024 年半年度风险持续评估报告

天职业字[2024]45970 号

中远海运控股股份有限公司：

我们接受中远海运控股股份有限公司（以下简称“中远海控”）委托，根据《上海证券交易所上市公司自律监管指引第5号——交易与关联交易》《企业集团财务公司管理办法（2022）》等相关要求，组成风险评估小组对中远海运集团财务有限责任公司（以下简称“财务公司”）2024年1月1日至2024年6月30日的经营资质、业务和风险状况等进行了评估。

在评估过程中，评估小组主要采用了访谈、穿行测试、审阅、检查、数据分析等方法，对财务公司的经营资质、财务数据、制度体系、各项业务内控情况以及风险管理情况进行了评估，主要开展的工作如下：

### 1、访谈各业务部门

评估小组对财务公司下设的结算业务部、计划财务部、投资交易部、法务合规部、金融数据部、网络信息部、国际业务部、公司金融部、监督审计部等9个部门进行了访谈，了解了财务公司各项业务开展的范围和规模、各部门内部组织架构和岗位人员配置、制度建设情况、主要业务的操作流程、授权审批和决策流程、风险控制程序以及涉及的信息系统等情况。

### 2、审核财务公司经营资质和业务范围

评估小组获取了《金融许可证》《营业执照》等证件资料，结合访谈了解到的各项业务开展范围，对财务公司业务进行了审核，未发现有超出营业范围的业务。

### 3、评估制度体系

评估小组对财务公司的制度体系进行了梳理和分析，并对标同类央企财务公司制度体系进行评估。财务公司制度体系已经覆盖法人治理、资金结算、金融业务、外汇业务、投资业务、资金管理、资金业务、风险控制、法务合规、监督审计、战略创新、财税统计、行政人事、网络信息、数据治理等十四个方面，制度体系较为健全。

### 4、核对监管指标与财务数据

评估小组获取了财务公司2024年上半年财务报表（未经审计）、最末级科目余额表、业务统计报表等数据，对财务公司主要财务数据、监管指标、中远海控与财务公司关联交易余额、存贷款比例等进行了核对。

## 5、内控流程穿行测试

评估小组通过抽样检查等方式，参照《商业银行内部控制指引》，遵照《企业集团财务公司管理办法（2022）》，结合财务公司内部管理制度要求和访谈了解到的操作情况等，对财务公司结算业务、资金业务、信贷业务、外汇业务、投资业务、票据业务、信息系统管理、风险管理、合规管理、内部审计等主要内控流程进行了穿行检查，对主要内控流程关键控制点和措施进行了评估分析，未见重大、重要内控缺陷。

## 6、评估风险管理与法务合规体系

评估小组对财务公司法务合规与风险管理的人员配置、日常工作开展以及2024年上半年的风险合规情况进行了了解和评估。

财务公司建立了风险控制、合规管理组织体系，明确了风险控制、合规管理的相应职能和分工。法务合规部下设风险控制岗、合规管理岗、法律事务岗等专门岗位，配置了专人履行风险识别、风险评估、风险预警、合规审查、合同审查、反洗钱管理等职责，建立了较为完善的风险控制与合规管理体系，每年度编制《风险管理自我评估报告》和《合规管理自我评估报告》，并向管理层汇报。

现将详细评估情况报告如下：

### 一、财务公司基本概况

中远海运集团财务有限责任公司的前身中海集团财务有限责任公司是2009年12月23日经中国银行业监督管理委员会（现已撤销）批准成立的非银行金融机构，接受中国人民银行和国家金融监督管理总局（原中国银行保险监督管理委员会）的业务指导和日常监管。

办公场所：中国（上海）自由贸易试验区滨江大道5299号8层

法定代表人：孙晓斌

金融许可证机构编码：L0107H231000001

统一社会信用代码：91310109698814339L

注册资本：1,950,000万元人民币（含2500万美元）

经营范围：对成员单位办理财务和融资顾问、信用鉴证及相关的咨询、代理业务；协助成员单位实现交易款项的收付；经批准的保险代理业务；对成员单位提供担保；办理成员单位之间的委托贷款及成员单位的委托投资；对成员单位办理票据承兑与贴现；办理成员单位之间的内部转账结算及相应的结算、清算方案设计；吸收成员单位的存款；对成员单位办理贷款及融资租赁；从事同业拆借；承销成员单位的企业债券；有价证券投资；代客普通类衍生品交易业

务（仅限于由客户发起的远期结售汇、远期外汇买卖、人民币外汇掉期产品的代客交易）。【依法须经批准的项目，经相关部门批准后方可开展经营活动】

## 二、财务公司内部控制的基本情况

财务公司遵照《企业内部控制基本规范》《企业集团财务公司管理办法（2022）》，参照《商业银行内部控制指引》《商业银行合规风险管理指引》《银行保险机构公司治理准则》等要求，建立健全了内部控制体系。

### （一）内部控制环境

#### 1、组织架构

财务公司按照《公司法》《银行保险机构公司治理准则》《企业内部控制基本规范》等法律法规要求，根据自身特点建立了符合行业监管要求的风险管理组织体系，制定了一系列法人治理规章制度，对股东会、董事会、监事会和经理层之间的职权义务进行了明确，建立了分工合作、职责明确、报告关系清晰的管理层及治理层组织结构。

财务公司设立股东会作为公司的权力机构，股东依据《公司章程》《股东会议事规则》等行使职权；公司设立董事会作为执行权力机构，对股东会负责，依据《公司章程》《董事会议事规则》《董事会授权规则》等行使职权，同时，在董事会下设战略发展委员会、薪酬与考核委员会、风险与合规管理委员会、审计委员会四个专门委员会，依据《公司章程》《董事会专门委员会议事规则》等履行职能，对公司董事会负责；公司设立监事会作为公司业务经营管理活动的监督机构，对股东会负责，依据《公司章程》《监事会议事规则》等行使职权；公司设立总经理等高级管理人员若干名，由董事会任命产生，依据《公司章程》《总经理办公会议事规则》行使职权，总经理办公会是公司高级管理层对董事会授权下的公司经营管理中的重大事项进行决策和处理的主要途径，同时，总经理在董事会授权下领导的资产负债管理委员会、信贷业务审核委员会、投资业务审核委员会、衍生产品业务审核委员会等四个审议决策机构，分别在其职责范围内对业务重大事项进行审查决策，依据相应的《议事规则》行使职权。

财务公司设综合事务部/董事会办公室/工会办公室、党委工作部/组织人事部、战略发展部、财资管理部、结算业务部、公司金融部、国际业务部、投资交易部、计划财务部、法务合规部、纪委工作部/监督审计部、网络信息部、金融数据部和运营事务部14个部门，部门权限分工明确。

财务公司的组织架构图如下：

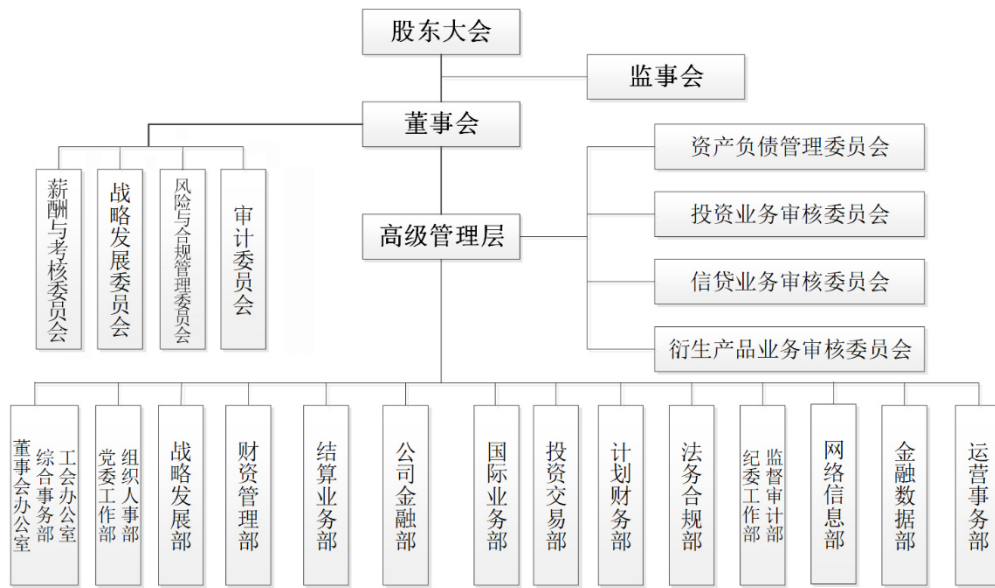

## 2、信息系统管理

财务公司建立了《网络及计算机运维管理办法》等14个网络信息规章制度，规范公司网络、计算机运行维护管理工作，网络信息部作为公司网信安全工作的归口管理部门，确保公司物理安全、信息资产安全、通信网络安全、信息系统安全以及应急事件管理。2024年新核心业务系统功能逐步完善，网络信息部依据集团信息化要求和经营需要，进行了系统的升级迭代和维护，通过信息系统控制降低人为干预导致的各类风险，风险内控管理措施更加完善。

“新核心业务系统”涵盖财务公司全部业务牌照所需的功能，包括客户管理、账户管理、存款业务、结算业务、授信管理、贷款业务、票据业务（新一代电票）、担保业务、委托贷款、外汇业务、同业业务、投资业务、资金计划、关联交易管理、风险管理、财银直联、监管报送、反洗钱等，业务全链条均可在新核心业务系统中完成，包括业务审批与业务操作等环节。

## 3、风险治理架构

财务公司遵循匹配性、全覆盖、独立性和有效性原则，明确风险管理体系内的职责分工，定性定量地识别、计量、评估、检测、报告、控制或缓释各类风险，建立了全面的风险管理体系。董事会承担风险管理的最终责任，监事会承担监督责任，高级管理层承担实施责任，各业务部门承担直接责任，法务合规部作为风险管理部门承担制定政策和流程、监测和管理风险的责任，内审部门承担业务部门和风险管理部门履职情况的审计责任。总体风险治理体系组织架构健全，职责边界清晰，能够保障公司稳健运行。



## （二）全面风险治理与管控

2024年上半年，财务公司根据国家金融监督管理总局发布的《银行业金融机构全面风险管理指引》和中国远洋海运集团有限公司管理要求，进一步梳理并修订了《风险管理办法》，打造科学有效的风险管理机制。

在风险管理策略方面，公司定期进行策略有效性评估、定性定量制定合理的风险偏好和风险限额，并进行实施监控，管理策略兼具科学性和有效性。在风险管理政策和程序方面，公司明确了各类风险管理的方法，建立了风险统一集中管理的机制和相关政策、程序，定期开展压力测试。在管理信息系统和数据质量方面，公司逐步完善了风险管理信息系统建设，推进健全的数据质量控制机制，确保了系统建设满足公司风险管理需求。在内部控制和审计方面，公司展开定期审查并评价风险管理的充分性和有效性，监督业务流程和管理流程的规范运行。

公司依据风险控制规章制度，对信用风险、市场风险、流动性风险、操作风险、法律风险、声誉风险、战略风险等各个单项风险情况进行有效的识别和评估，覆盖了资金内控、自营证券投资、银行间外汇市场即期交易、衍生产品交易等各项业务风险领域，有效指导了授信管理、投资业务授权管理与控制指标、存款账户管理、同业拆借金融风险、中间业务管理、会计内控、计算机信息系统安全等关键控制点的业务操作程序。

在日常业务过程中，法务合规部参与项目可行性评审、合同审批程序、业务操作过程监督、投资后评估等程序。对公司合同审核覆盖率达到100%，法务合规部审核财务公司所有对外签订的合同，有效保障各项风险控制操作规程在实务中的有效落地。

## （三）主要业务的风险控制

### 1、结算业务管理

财务公司制定了《结算账户管理办法》《结算业务管理办法》《单位存款管理办法》及6个相关操作规程，制度体系基本完整，结算业务的执行有据可依。2024年上半年修订完善了《结算账户管理办法》，提升了制度适用性。

财务公司财资管理部指定专人负责结算账户的开立、使用、注销，建立账户管理档案，并按会计档案管理要求进行管理，定期对已开立结算账户进行日常检查，对存款人的可疑支付按程序及时报告，对于账户信息资料按监管机构要求进行管理和报备。

对于业务结算，包括信贷结算、结售汇结算、同业存放结算、投资结算等，结算业务部均按照操作规程要求，根据业务部门提供的审批单据和必要附件，在结算系统中操作处理并记账。

存款业务指财务公司吸收成员单位的活期存款、通知存款、定期存款、协定存款以及经中

国人民银行批准的其他存款。结算业务部严格执行财务公司审议通过的存款利率政策，遵照相关制度规定执行业务操作并及时记账，按月向存款单位提供存款对账单进行核查，切实做到双方账账相符，并定期通过结算系统向存款单位发送电子询证函，函证账户相关信息。

财务公司结算业务的内控设计与执行均有效，对结算业务可能发生的账户变动缺乏有效审批、资金收付不当、业务结算不及时、存款利率定价不合理等操作风险、信用风险起到了有效控制。

## **2、资金业务管理**

财务公司制定了《资金业务管理办法》《金融同业授信管理办法》《同业拆借管理办法》及4个相关操作规程，制度体系基本完整，资金业务的执行有据可依。

计划财务部每年末制定下一年度的资金业务交易对手白名单，并报投资业务审核委员会审批，原则上在白名单内选择交易对手。财务公司对同业交易对手进行授信管理，同业交易对手的综合授信额度和分类授信额度经逐级审批，最终经总经理批准确定。计划财务部对额度使用情况进行监控，定期更新授信额度台账，确保各项资金业务总量不超过授信额度。法务合规部对资金业务整体风险进行评估，依据有关法律法规对公司资金业务开展情况进行监控。

计划财务部负责存放同业业务、同业拆借业务。同业定期业务采用利率孰高的存放原则，计划财务部对存放同业定期的报价或询价进行记录，存放与支取均经过有效授权审批后操作。同业拆借业务在公司资金计划总体安排下调剂资金余缺，计划财务部负责提交资金拆入或拆出的审批，经有效授权审批后操作，及时办理划款、业务台账登记、账务处理等工作，并根据中国人民银行及全国银行间同业拆借中心的有关规定履行信息披露义务。

投资交易部负责同业存单业务、回购业务。投资交易部根据不相容岗位分离原则，分别设置资金交易人员和资金清算人员，资金交易人员发起同业存单业务审批，经有效授权审批后方可进行交易操作，交易清算人员在上海清算所系统内进行交易核对和确认，计划财务部及时调拨资金并进行账务处理，投资交易部负责整理审批表、成交单等业务单据，登记业务台账。

财务公司资金业务的内控设计与执行均有效，对资金业务可能发生的资金融通不合理、利率定价不合理、业务审核不严、操作缺少复核等风险起到了有效控制。

## **3、信贷业务管理**

财务公司制定了《保函业务管理办法》《征信信息管理办法》等5个信贷业务管理办法和9个相关操作规程，制度体系基本完整，信贷业务的执行有据可依。2024年上半年财务公司修订

了《贷款业务管理办法》及4个相关操作规程，调整了部门职责并进行了授信评级优化、提升贷款业务流程完整性以及成员单位授信额度制定合理性。

财务公司按照“先评级、后授信、再使用”的原则，在信贷业务开始前为成员单位办理授信，财资管理部依据《企业信用等级评估操作规程》《成员单位授信管理操作办法》对成员单位评级和授信进行管理。信贷业务的利率政策由资产负债管理委员会决策，审批成员单位的年度授信额度，确保符合监管要求，公司金融部等业务部门遵照执行。成员单位提交贷款申请后，公司金融部负责境内贷款业务受理与审查，国际业务部负责跨境贷款业务管理，确保获批授信额度内贷款合法、安全、盈利性使用，法务合规部负责风险合规审查，而后根据分级授权提交相关权限人批准，信贷业务经批准后，公司金融部与借款人沟通、谈判及签署借款合同，履行公司合同审批流程，发放贷款。贷款发放后，公司金融部跟踪监管贷款资金使用情况，定期开展贷后检查。监督审计部对贷款业务开展监督审计，开展违法违规授信风险事件的责任认定和处理，对于贷款的展期、回收与追偿，遵照公司相关操作规程执行。信贷资产的风险分类遵照公司风险分类相关管理办法执行，2024年上半年公司信贷资产均为正常级别，成员单位按期还本付息。

财务公司信贷业务的内控设计与执行均有效，对信贷业务可能发生的授信额度失效、贷款审查失准、贷后跟踪不严导致的流动性风险、信用风险等风险起到了有效控制。

#### **4、外汇业务管理**

财务公司经国家外汇管理局等有关监管机构批准经营即期外汇交易和衍生产品交易，制定了《即期外汇交易业务管理办法》《衍生产品交易业务管理办法》等4个外汇业务管理办法及5个相关操作规程，制度体系基本完整，外汇业务的执行有据可依。2024年上半年财务公司修订了《跨境资金集中运营业务操作规程》，新增集中收付汇业务并申请了相关资质，由国际业务部制定业务实施方案和运营管理制度，为开展集中收付汇业务打下制度基础。

外汇交易严格实行前中后台分离原则，业务部门、风险管理部门、监督审计部门分别履行相应职能，网络信息部提供技术支持。财务公司在银行分别开立客户资金账户与自有资金账户，分别归集代客结售汇业务资金与自身结售汇业务资金。外汇业务报价政策经过公司有效授权审批后执行。外汇交易在公司批准的风险敞口限额和止损限额内进行。

代客即期结售汇、外币对即期业务由成员单位提出申请，递交申请材料，财务公司受理后履行内外部审单流程，由国际业务部按制度规定履行报价议价并成交，结算业务部进行资金清算及结算处理并复核，成员单位可自行查询交易水单。自身结售汇业务由计划财务部提出申请，

按制度规定履行内部业务审批程序，国际业务部受理并进行结售汇操作，计划财务部根据银行间外汇交易市场成交确认书，通知结算业务部进行资金清算及结算处理。国际业务部按日管理结售汇综合头寸，统计交易台账，使结售汇综合头寸保持在经外汇局核定的限额内，并按日向外汇局报送头寸日报。

财务公司审慎开展衍生产品业务，并制定了衍生产品业务研发与后评价机制，对业务全流程涉及的信用风险、流动性风险、操作风险、市场风险进行管控，确保合理运用金融工具。

财务公司外汇业务的内控设计与执行均有效，对外汇业务可能发生的操作风险、交易违约风险、外汇流动风险、利率风险等起到了有效控制。

## 5、投资业务管理

财务公司制定了《投资管理办法》等4个投资业务管理办法及7个相关操作规程，制度体系基本完整，投资业务的执行有据可依。2024年上半年财务公司根据“三重一大”决策事项清单修订了《有价证券投资业务管理办法》和《有价证券投资业务审批权限管理规定》，制度适用性有所提高。

财务公司根据集团中长期战略规划、投资计划工作要求，结合公司的战略规划、业务定位、经营目标、投资需求、前期批准项目实施安排等因素，编制、调整和报送公司年度投资计划，经集团批准后下达执行，并纳入全面预算管理。投资交易部负责对证券投资业务交易对手进行遴选，通过对证券资产发行人合法性、经营能力、内控机制等方面实施资格审查，符合制度规定评价标准的纳入当年度公司交易对手白名单，证券投资业务品种原则上从白名单发行人所发行产品中进行比选，银行白名单、投资白名单会根据系统重要性定期进行调整。

债券类投资业务由投资交易部根据投资计划，比选交易品种，提出投资方案，经审批权限人逐级审批同意后方可实施债券类市场交易，审批通过的项目，投资交易部通知计划财务部进行资金收付。基金投资业务同样实行严格的分级授权审批，投资交易部管理投资业务台账，与计划财务部定期对账，计划财务部根据交易单据和划款凭证，及时记账核算，并对基金投资实施财务监督，投资交易部负责投后管理，跟踪净值变化，直至产品终止或回收，并设立相关预警或止损限额，跟进基金产品投资状况做出相应调整。

财务公司投资业务管理的内控设计与执行均有效，对投资业务管理中可能发生的市场风险、战略风险、信用风险等起到了有效控制。

## 6、票据业务管理

财务公司制定了《票据贴现业务操作规程》等5个票据业务管理办法及操作规程，制度体系基本完整，票据业务的执行有据可依。2024年上半年度公司修订了《电子商业汇票业务管理办法》《电子财务公司承兑汇票承兑操作规程》以及《电子商业汇票贴现操作规程》，根据监管新规和公司业务发展情况，对部门名称、业务范围进行调整，提高了制度适用性。

财务公司票据业务主要包括商业汇票承兑业务和票据贴现业务，遵循不相容岗位分离原则，公司金融部对出票企业或申请贴现企业的经营管理、财务状况、发展前景以及报送资料进行审查，保证提供资料逻辑一贯性，经金融复核岗、法务合规部和业务分管领导审批后，按规定权限上报总经理审批或信贷业务审核委员会审议，批准后予以办理。票据承兑业务由公司金融部在新核心业务系统上完成承兑操作，并登记台账、征信报送，结算业务部负责账务处理；票据贴现业务由结算业务部凭贴现凭证办理贴现放款，票据到期后系统自动扣款，若账户存款不足支付，由法务合规部、公司金融部通知贴现人或出票人补足款项。财务公司在处理票据业务过程中对客户进行跟踪检查，确保其财务状况未出现重大变化。金融部通过贷后检查报告和资金流水核查完成贴现的贷后管理，与法务合规部和结算业务部协同进行后续贴现的收回和索偿。

财务公司票据业务的内控设计与执行均有效，对票据业务可能发生的流动性风险、系统性风险等起到了有效控制。

## **7、财务管理**

### **7.1 资金管理**

财务公司制订了《资金内控监督管理办法》等8个资金管理相关制度，制度体系基本完整，资金管理相关工作有据可依。

财务公司资金管理工作遵循集中管理、计划指导、比例调控、授权批准的基本原则，在总经理的领导下由计划财务部对资本金、存款准备金、资金计划等资金管理相关工作进行综合协调和管理。资金管理遵循内控要求，由监督审计部定期对资金业务相关岗位设置、授权审批执行、印章保管、票据保管等进行监督检查。

为加强资金监控，财务公司规范银行账户管理。开立银行账户时，由计划财务部按规定向集团申请，经集团批复后办理开户手续；计划财务部、结算业务部对银行账户实行动态管理，跟踪监督账户的开立、变更、撤销等情况，更新银行账户台账，并每日、每月定期对账。在资金管理过程中，银行账户相关资料按规定做到及时整理、严格保密、妥善保管。

财务公司资金管理的内控设计与执行均有效，对资金管理中可能发生的资金管控不严、审批流不规范、账户管理混乱等风险起到了有效控制。

## 7.2 会计管理

财务公司依据企业会计准则，制定并实施公司的会计核算管理制度，对会计处理原则、会计记账方法、会计报表编制和会计档案保管等内容进行了详细规定，制度体系基本完整，会计管理工作有据可依。

财务公司遵循责任分离、相互制约原则设置会计岗位，明确规定会计部门、会计人员的职责权限。会计部门、会计人员在各自的权限内行事，对会计处理全过程进行监督，确保会计账务账实、账据、账证、账账及账表相符。财务公司建立了完备的会计核算和财务会计报告制度，按照规定及时、真实、完整地进行会计信息披露，满足内外部利益相关者对会计信息的使用需求和监管机构要求。

财务公司会计管理的内控设计与执行均有效，对会计工作中可能发生的操作风险、会计处理不合规等风险起到了有效控制。

## 8、合规管理

财务公司制定了《合规管理办法》《法律纠纷案件管理办法》等8个合规管理相关制度及6个操作规程，制度体系基本完整，合规管理的执行有据可依。

财务公司建立了全覆盖的合规管理组织体系，设立董事会风险与合规管理委员会，承担合规管理的组织领导和统筹协调工作。法务合规部作为合规管理部门，负责起草合规制度、跟踪合规要求变化、合规审查、合规风险评估和合规管理考核等工作，除法务合规部牵头负责外，各个职能部门设置合规联络员，履行合规管理职责。

财务公司建立健全合规风险评估机制和合规审查机制，并定期组织开展合规管理体系有效性评价；重视合规培训与合规宣传教育，建立常态化培训机制，强化员工守法诚信、合规经营意识；加强合规管理信息化建设，对重点领域、关键节点实时动态监测，实现合规风险即时预警、快速处置。

财务公司合规管理的内控设计与执行均有效，对合规风险未及时识别、预警和处置等管理操作风险起到了有效控制。

## 9、反洗钱管理

财务公司制定了《反洗钱和反恐怖融资管理办法》等2个管理办法及4个操作规程，制度体系基本完整，反洗钱和反恐怖融资管理工作的开展有据可依。

客户开立账户时，财资管理部按照反洗钱相关规定进行客户身份识别，并对客户的洗钱风

险进行等级划分；建立客户台账，详细记录并及时更新客户信息，实现对风险的动态追踪。在结算业务过程中如发现可疑支付交易情况，由结算业务部报送法务合规部审查，确属可疑交易的经公司相关权限人审批后，上报中国反洗钱监测分析中心。财务公司定期开展洗钱风险自评估工作，分析研判内外部洗钱风险，并对公司面临的固有风险、控制措施有效性、剩余风险等进行综合评价。

财务公司反洗钱管理工作的内控设计与执行均有效，对业务开展过程中可能发生的客户身份不实、非法资金来源和可疑交易等风险起到了有效控制。

#### **（四）信息与沟通机制**

财务公司建立了有效的信息交流与反馈机制，制定《“三会一层”及各专业委员会信息沟通机制管理办法》，确保股东会、董事会、监事会、经营管理层及时了解公司的经营和风险状况，确保每一项信息均能够传递给相关的员工，各个部门和员工的有关信息均能够顺畅反馈。

财务公司制定了《信息公开管理办法》《保密工作管理办法》《重要信息内部报告操作规程》《会议管理规程》等内部管理制度，有效加强了内部信息传递的及时性、准确性。

财务公司要求对主要经营情况和重大经营事项、风险事项及事故、重大变更事项等重要信息采用定期报告和专项报告，并对报告的程序、时间要求和责任追究等进行了规定。

#### **（五）监督机制**

财务公司设立监督审计部履行内部控制的监督职能，负责对内部控制的充分性和有效性进行审计，及时报告审计发现的问题，并监督整改。监督审计部制定了《内部审计管理办法》等12个监督审计规章制度，对审计部门开展审计工作的职责权限、审计流程、报告与整改机制进行了规范。

财务公司每年聘请第三方机构开展年度内控评价，建立内部控制问题和缺陷的处理纠正机制，根据内部控制的检查情况和评价结果，由法务合规部跟踪各业务部门落实工作。

#### **（六）内部控制总体评价**

财务公司已建立科学合理的公司治理体系，内部管理制度能有效覆盖公司各项经营活动，内部控制体系设计合理、执行有效，各项风险能控制在合理水平。

### 三、财务公司经营管理及风险管理情况

#### （一）经营管理情况

经查阅财务公司2024年6月财务报表（未经审计），截至2024年6月30日，财务公司货币资金（含存放中央银行款项）1175.42亿元，总资产2002.81亿元，财务公司2024年上半年实现利息收入24.02亿元，利润总额6.33亿元，税后净利润4.76亿元。

#### （二）监管指标

指标名称	标准值	2024年6月30日
资本充足率	≥10.5%	25.75%
流动性比例	≥25%	110.66%
贷款拨备率	≥1.5%	2.50%
*拨备覆盖率	≥150%	/
贷款比例	≤80%	24.92%
集团外负债总额/资本净额	≤100%	0.00%
票据承兑余额/资产总额	≤15%	0.65%
票据承兑余额/存放同业余额	≤300%	1.19%
（票据承兑+转贴现）/资本净额	≤100%	5.38%
承兑汇票保证金余额/存款总额	≤10%	0.00%
投资总额/资本净额	≤70%	23.45%
固定资产净额/资本净额	≤20%	0.01%
不良贷款率	≤5%	0.00%
不良资产率	≤4%	0.00%

\*注：由于财务公司截至2024年6月30日无不良资产，因此拨备覆盖率指标值无取值。

#### （三）其他事项

自成立以来，财务公司未发生过挤兑事件、到期债务不能支付、大额贷款逾期、重要信息系统严重故障、被抢劫或诈骗、董事或高级管理人员被有权机关采取强制措施或涉及严重违纪、刑事案件等重大事项。

### 四、持续风险评估措施

为保证在财务公司的资金安全和运行效率，中远海控2022年8月30日与财务公司签署的《金融财务服务协议》（2023年-2025年）中明确了有关风险控制要求，包括财务公司资金管理信息系统安全运行、财务公司监管指标符合相关法律法规等要求，并对财务公司经营资质、业务和风险状况进行评估。同时，通过定期取得财务公司监管报告及月度财务报表，建立存款风险信息报告机制，持续评估财务公司风险状况，确保公司资金的安全性、流动性不受影响。中远海控制定了《中远海运控股股份有限公司关于与中远海运集团财务有限责任公司开展金融业务的



风险处置预案》，经中远海控董事会审议通过后，将根据风险情形启动相应的风险处置程序。

中国远洋海运集团有限公司已就2023至2025年度《金融财务服务协议》向中远海控出具承诺函，在2023至2025年度《金融财务服务协议》有效期内，中国远洋海运集团有限公司对财务公司的实际控制、规范经营、存款服务义务、中远海控在财务公司的存款用途等方面做出相关承诺，本次评估未见财务公司违反《金融财务服务协议》及承诺函中相关内容。

## 五、中远海控及下属公司的现金管理情况

### 1、在财务公司的存贷款情况

截至2024年6月30日，中远海控及下属公司在财务公司的存款余额为884.13亿元（包含所有币种的存款），占存款总余额的51.20%，占财务公司吸收的存款余额比例为50.32%；中远海控及下属公司在财务公司的贷款余额为19.51亿元（包含所有币种的贷款），占贷款总余额的5.67%，占财务公司发放贷款的余额比例为4.13%。

中远海控公司及下属公司与财务公司的交易峰值未超出《金融财务服务协议》下的年度交易上限额度。公司在财务公司的存款安全性和流动性良好，未发生财务公司因现金头寸不足而延迟付款的情况。财务公司提供的金融业务服务，交易作价符合中国人民银行或国家金融监督管理总局（原中国银行保险监督管理委员会）就该类型服务所规定的收费标准，以及《金融财务服务协议》相关要求，定价公允、合理。经过本年度运转，基本达到了中远海控及时掌控各下属公司的资金情况，降低资金风险，更好地整合内部资源，提高资金使用效率，降低资金成本，体现企业效益最大化的初衷。

报告期内，中远海控及下属公司不断强化现金管理科学性，整体安排资金收支，制定并实施重大经营性支出计划，实现资金合理配置和高效运用。在财务公司的存款未影响正常生产经营。中远海控及下属公司与其他银行正常开展存贷款业务。

### 2、在其它金融机构的存贷款情况

截至2024年6月30日，中远海控及下属公司在其它金融机构的存款余额为842.82亿元，占公司存款总余额的48.80%。中远海控及下属公司在其它金融机构的贷款余额为324.30亿元，占公司贷款总余额的94.33%。

### 3、对外投资理财情况

报告期内，中远海控及下属公司无重大对外投资理财。

## 六、风险评估意见

截至 2024 年 6 月 30 日，财务公司具有合法有效的《金融许可证》《营业执照》，建立了较为完善的内部控制体系，各项业务制度健全，未发现财务公司存在违反中国银行保险监督管理委员会（现国家金融监督管理总局）颁布的《企业集团财务公司管理办法（2022）》规定的情形，财务公司资金充裕、资产质量良好，资本充足率较高，与财务公司之间发生关联存、贷款等金融业务的风险可控。

中国·北京

天职国际会计师事务所（特殊普通合伙）

二〇二四年八月

## 中远海运控股股份有限公司

### 关于订造十二艘 14,000TEU 型甲醇双燃料动力集装箱船的公告

本公司董事会及全体董事保证本公告内容不存在任何虚假记载、误导性陈述或者重大遗漏，并对其内容的真实性、准确性和完整性承担法律责任。

#### 重要内容提示：

1、2024年8月29日，中远海运集运附属公司中远水星与扬州重工签订造船协议，以每艘1.795亿美元(折合约人民币12.783亿元<sup>1</sup>)的价格共计订造十二艘14,000TEU型甲醇双燃料动力集装箱船，本次交易订造船舶总价为21.54亿美元(折合约人民币153.399亿元)。

2、本次交易构成关联交易，尚需经公司股东大会审议通过。

3、本次交易不构成《上市公司重大资产重组管理办法》规定的重大资产重组。

#### 一、关联交易概述

##### (一) 本次交易的基本情况

2024年8月29日，中远海运控股股份有限公司(简称“中远海控”、“公司”或“本公司”；连同附属公司，合称“本集团”)第七届董事会第七次会议审议通过《关于中远海控全资子公司中远海运集运附属公司中远水星订造12艘14000TEU拉美极限型高冷插甲醇双燃料动力集装箱船的议案》，同意公司全资子公司中远海运集装箱运输有限公司(简称“中远海运集运”)附属公司中远(开曼)水星有限公司(简称“中远水星”)向扬州中远海运重工有限公司(简称“扬州重工”)订造合计12艘14000TEU拉美极限型高冷插甲醇双燃料动力集装箱船，并同意中远水星在香港新设12家单船公司作为新造12艘集装箱船舶的法人企业。

公司董事会审议通过后当日，中远水星与扬州重工签订十二份造船协议，以每艘1.795亿美元(折合约人民币12.783亿元)的价格共计订造十二艘14,000TEU型甲醇双燃料动力集装箱船舶(以下简称“本次交易”)，本次交易订造船舶总价为21.54亿

<sup>1</sup> 按2024年8月28日中国外汇交易中心授权公布的美元兑人民币中间价：1美元对人民币7.1216元折算，下同。

美元(折合约人民币153.399亿元)。

## (二) 本次交易的目的和原因

详见本公告“五、本次交易的目的以及对上市公司的影响”。

## (三) 尚需履行的合规审议程序

由于中国远洋海运集团有限公司(以下简称“中国远洋海运”)为本公司间接控股股东,扬州重工为中国远洋海运间接全资附属公司,根据《上海证券交易所股票上市规则》有关规定,扬州重工为本公司关联方,本次交易构成关联交易。

连同本次交易,公司过去十二个月与同一关联人进行的交易及与不同关联人进行的交易类别相同的、未履行过股东大会审议程序的交易累计金额已达到3,000万元以上,且已超过公司最近一期经审计净资产的5%,本次交易需提交公司股东大会审议。

本次交易不构成《上市公司重大资产重组管理办法》规定的重大资产重组。

## 二、交易对方介绍

企业名称:扬州中远海运重工有限公司

统一社会信用代码:91321012661789141D

成立时间:2007年5月17日

企业类型:有限责任公司(非自然人投资或控股的法人独资)

注册地址:扬州市江都沿江开发区迎舟路1号

法定代表人:翟亚军

注册资本:人民币630,000万元

主营业务:扬州重工主要从事浮动装置及船舶设计与制造。

主要股东或实际控制人:中国远洋海运间接持有其100%股权。

除本公告披露的关联关系外,本集团与扬州重工在产权、业务、资产、债权债务、人员等方面独立运行。扬州重工不属于失信被执行人。

## 三、交易标的基本情况 & 定价情况

本次交易的标的为十二艘14,000TEU型甲醇双燃料动力集装箱船舶。根据本集团对价格、技术能力和交付时间表的要求,通过与有能力建造并交付过14,000TEU型及以上大型集装箱船的主要造船厂(包括独立第三方造船厂)询价并经综合评价,扬州重工在船舶交付时间表和交易对价等方面较独立第三方造船厂具有综合优势,经还盘并得到扬州重工确认,本集团最终选用扬州重工为本次订造船舶的建造商。此外,

扬州重工为本集团在建船舶的建造商，对本集团新建船舶各项要求更为熟悉。

本公司全体独立董事认为，本次交易协议条款为一般商业条款，属公平合理，符合本公司和全体股东的整体利益，不存在损害中小股东权益的情形。

#### 四、交易的主要内容和履约安排

##### (一)交易协议的主要条款

1、签约时间：2024年8月29日

2、协议双方：

买方：中远水星或其指定主体

卖方：扬州重工

3、协议数量、标的：十二份造船协议，合计订造十二艘13,700TEU箱位甲醇双燃料动力集装箱船（船舶尺度和技术规格属于14,000TEU型）。

4、交易对价：每艘船造价为1.795亿美元（折合约人民币12.783亿元），以美元或等值人民币支付。

5、付款期限：按照造船协议约定的船舶建造进度以现金分五期支付。

6、交船时间：预期将于2027年5月至2029年3月之间，但受限于每份造船协议中约定的延迟交付安排（在延迟交付情况下，从买方应付合同价款中扣除违约赔偿金，首制船违约赔偿金最高为735万美元，其余十一艘最高为882万美元）。

7、如买方根据造船协议条款撤销或解除协议，卖方须以美元向买方退回买方已向其支付的全部款项连同有关利息。

##### (二)资金来源

本次交易资金来源中，中远水星自有资金比例不低于40%，其余为银行贷款。

#### 五、本次交易的目的以及对上市公司的影响

本次交易是中远海控顺应绿色低碳、智能航运业发展新趋势，积极推进绿色低碳船队建设的重要举措。公司计划通过新建船舶和现有船舶升级改造相结合的方式，稳步提升新能源、清洁能源动力船舶运力占比，降低日常运营对环境生态的影响，实现长远可持续发展。

同时，本次交易将有助于公司船队规模保持全球集装箱班轮行业第一梯队。进行本次交易将进一步优化公司船队结构，符合本集团长期发展战略。本次订造船舶属于14,000TEU型高冷插集装箱船，具有较好的航行性能，适用航线较为广泛，能够更好地满足客户日益多元化的运输需求。

本次交易不会对公司的财务状况和经营结果产生不利影响，不涉及管理层变动、人员安置、土地租赁等情况，不会导致新增关联交易或同业竞争。

## 六、交易履行的审议程序

本次交易的议案已经公司第七届董事会第七次会议审议通过，关联董事万敏、陈扬帆、陶卫东、张峰对本项议案回避表决。本次会议前，公司第七届董事会独立董事第一次专门会议审议通过了关于本次交易的议案，并同意将其提交本次会议审议。详见公司同步通过信息披露指定媒体发布的相关公告。

本次交易尚需取得公司股东大会审议通过。股东大会审议该项议案时，关联股东中远海运集团、中国远洋运输有限公司(本公司控股股东)将回避表决，其他符合股票上市地上市规则的关联股东(如有)应回避表决。

## 七、上网公告附件

- 1、中远海控第七届董事会独立董事第一次专门会议决议

## 八、备查文件

- 1、第七届董事会第七次会议决议

特此公告。

中远海运控股股份有限公司董事会

2024年8月29日

## 中远海运控股股份有限公司

### 关于提供财务资助展期的公告

本公司董事会及全体董事保证本公告内容不存在任何虚假记载、误导性陈述或者重大遗漏，并对其内容的真实性、准确性和完整性承担法律责任。

#### 重要内容提示：

1、本次财务资助对象为公司间接控股子公司中远海运港口所属公司的联营公司 EUROMAX 码头，贷款金额为 8,400 万欧元（约合人民币 6.69 亿元<sup>1</sup>），展期期限为港口（鹿特丹）公司通知《贷款补充协议》其他方《贷款补充协议》相关条件达成之日起至 2029 年 6 月 18 日，利率为 Euribor+2.0%。

2、本次财务资助展期已经公司第七届董事会第七次会议审议通过，尚需获得公司股东大会审议批准。

#### 一、财务资助事项概述

2016年9月，中远海运控股股份有限公司（简称“公司”、“中远海控”）间接控股子公司中远海运港口有限公司（简称“中远海运港口”）通过其附属公司中远海运港口（鹿特丹）有限公司（简称“港口（鹿特丹）公司”）收购Euromax Terminal Rotterdam B.V.（简称“EUROMAX码头”）35%股权时，按持股比例承接了对EUROMAX码头的8,400万欧元股东贷款，该笔股东贷款经2019年展期后，将于2024年12月19日到期。

为了满足EUROMAX码头资金周转及日常生产经营需要，经公司第七届董事会第七次会议董事会审议通过，2024年8月29日，港口（鹿

<sup>1</sup> 按2024年8月28日中国外汇交易中心授权公布的欧元兑人民币中间价：1欧元对人民币7.9616元折算，下同，下同。

特丹)公司、Euromax码头另一股东的唯一股东Europe Container Terminals B.V.与EUROMAX码头签署《第四次贷款补充协议》(简称“《贷款补充协议》”),同意对港口(鹿特丹)公司和Europe Container Terminals B.V.按持股比例向EUROMAX码头提供的有息贷款进行展期,其中,由港口(鹿特丹)公司向EUROMAX码头提供的金额仍为8,400万欧元(约合人民币6.69亿元),期限为港口(鹿特丹)公司通知《贷款补充协议》其他方《贷款补充协议》相关条件(详见本公告“三、《贷款补充协议》的主要内容”)达成之日起至2029年6月18日,利率为浮动利率Euribor+2.0%。

本次提供财务资助展期,不会影响公司正常业务开展及资金使用,不属于《上海证券交易所股票上市规则》等规定的不得提供财务资助的情形。

因EUROMAX码头截至2023年末的资产负债率为75.19%(超过70%),根据《上海证券交易所股票上市规则》的规定,本次提供财务资助展期事项尚需获得公司股东大会审议批准。

## 二、被资助对象的基本情况

### (一) 基本信息

- 1、公司名称: Euromax Terminal Rotterdam B.V.
- 2、注册资本: 10万欧元(约合人民币79.62万元)
- 3、成立日期: 2010年5月27日
- 4、注册地址: 荷兰鹿特丹
- 5、股权结构: 港口(鹿特丹)公司持股35%, Europe Container Terminals B.V.全资子公司ECT Participations B.V.持股65%。
- 6 经营范围: 集装箱码头装卸及相关业务
- 7、最近一年及一期主要财务数据如下(单位:人民币万元):

项目	2024年6月30日 (未审计数据)	2023年12月31日 (未审计数据)
资产总额	348,726.87	347,952.72



负债总额	256,000.38	261,628.84
净资产	92,726.49	86,323.88
资产负债率	73.41%	75.19%
项目	2024年1-6月 (未审计数据)	2023年1-12月 (未审计数据)
营业收入	75,139.42	136,650.65
净利润	8,633.22	10,667.88

注：上表中2023年末资产负债数据按汇率1欧元=7.8592人民币元折算，2023年利润数据按汇率1欧元=7.649970人民币元折算，2024年6月末资产负债率数据按1欧元=7.6617人民币元折算，2024年上半年利润数据按1欧元=7.7165人民币元折算。

(二) EUROMAX 码头资信状况良好，不存在影响偿债能力的重大或有事项，未被列入失信被执行人名单，具有较好的履约能力；与本公司不存在关联关系。

(三) 被资助对象其他股东的基本情况

- 1、公司名称：ECT Participations B.V.
- 2、注册资本：20 万欧元(约合人民币 159.23 万元)
- 3、成立日期：1982 年 7 月 15 日
- 4、注册地址：荷兰鹿特丹
- 5、股权结构：Europe Container Terminals B.V. 持股100%
- 6、经营范围：投资控股业务

7、上述股东与本公司不存在关联关系，并由其唯一股东按ECT Participations B.V. 在EUROMAX码头的持股比例为EUROMAX码头提供财务资助。

(四) 公司在上一会计年度对EUROMAX码头提供的财务资助即为本次展期的财务资助，不存在财务资助到期后未能及时清偿的情形。

### 三、《贷款补充协议》的主要内容

1、贷款人：中远海运港口(鹿特丹)有限公司、Europe Container Terminals B.V.；

2、借款人：Euromax Terminal Rotterdam B.V.；

3、借款金额：2.4亿欧元（约合人民币19.11亿元）。其中，港口（鹿特丹）公司按持股比例提供贷款8,400万欧元（约合人民币6.69亿元）；

4、生效条件及展期期限：《贷款补充协议》需经港口（鹿特丹）公司相关股东批准（包括本公司股东大会审议通过）后方可生效，港口（鹿特丹）公司将于相关股东批准后一个工作日内通知《贷款补充协议》其他方，展期期限为港口（鹿特丹）公司通知其他方之日起至2029年6月18日；

5、借款利率：Euribor+2.0%；

6、资金用途：补充营运资金；

7、违约责任：借款人出现协议项下的违约情形时，经各贷款人达成一致，贷款人有权宣布协议项下已发放的全部贷款立即到期并要求借款人偿还。

#### **四、财务资助风险分析及风控措施**

本次财务资助是EUROMAX码头股东按持股比例对其提供有息贷款，不涉及EUROMAX码头或其他第三方提供担保的情况。EUROMAX码头经营情况稳健，现金流状况良好。EUROMAX码头董事会由9名董事组成，港口（鹿特丹）公司派出董事3名，参与EUROMAX码头的重大决策并通过董事会治理监督相关资金使用情况，港口（鹿特丹）公司亦派驻管理人员参与EUROMAX码头的运营和管理，能及时掌握其经营情况和财务状况，公司将督促中远海运港口密切关注EUROMAX码头生产经营、资产负债情况等方面的变化，加强对其财务、资金管理 etc 风险控制，确保本次贷款资金安全。

#### **五、董事会意见**

公司董事会认为本次为EUROMAX码头提供贷款展期，是为维持其业务的连续性和稳定性，支持其业务发展；EUROMAX码头有长期稳定的客户群体，总体经营情况稳健，资金状况良好，具备偿债能力；本

次财务资助展期风险可控，不会对公司的日常经营产生重大影响；本次财务资助利率结合审计师转移定价分析确定，属市场水平范围，不存在损害公司及公司股东特别是中小股东利益的情况；同意本次贷款展期，并同意将该事项提交公司股东大会审议。

#### **六、累计提供财务资助金额及逾期金额**

截至本公告披露日，公司及控股子公司提供财务资助总余额约为263.52亿元（含本次展期的贷款），占公司最近一期经审计净资产的比例为13.44%；公司及控股子公司对合并报表外单位提供财务资助总余额为9.00亿元（含本次展期的贷款），占公司最近一期经审计净资产的0.46%。无逾期未收回的金额。

特此公告。

中远海运控股股份有限公司董事会

2024年8月29日