

华宝可转债债券型证券投资基金 2024 年中期报告

2024 年 6 月 30 日

基金管理人：华宝基金管理有限公司

基金托管人：招商银行股份有限公司

送出日期：2024 年 8 月 30 日

§ 1 重要提示及目录

1.1 重要提示

基金管理人的董事会、董事保证本报告所载资料不存在虚假记载、误导性陈述或重大遗漏，并对其内容的真实性、准确性和完整性承担个别及连带的法律责任。本报告已经三分之二以上独立董事签字同意，并由董事长签发。

基金托管人招商银行股份有限公司根据本基金合同规定，于 2024 年 08 月 28 日复核了本报告中的财务指标、净值表现、利润分配情况、财务会计报告、投资组合报告等内容，保证复核内容不存在虚假记载、误导性陈述或者重大遗漏。

基金管理人承诺以诚实信用、勤勉尽责的原则管理和运用基金资产，但不保证基金一定盈利。

基金的过往业绩并不代表其未来表现。投资有风险，投资者在作出投资决策前应仔细阅读本基金的招募说明书及其更新。

本报告中的财务资料未经审计。

本报告期自 2024 年 01 月 01 日起至 2024 年 06 月 30 日止。

1.2 目录

§ 1 重要提示及目录	2
1.1 重要提示	2
1.2 目录	3
§ 2 基金简介	5
2.1 基金基本情况	5
2.2 基金产品说明	5
2.3 基金管理人和基金托管人	5
2.4 信息披露方式	6
2.5 其他相关资料	6
§ 3 主要财务指标和基金净值表现	6
3.1 主要会计数据和财务指标	6
3.2 基金净值表现	7
§ 4 管理人报告	9
4.1 基金管理人及基金经理情况	9
4.2 管理人对报告期内本基金运作合规守信情况的说明	11
4.3 管理人对报告期内公平交易情况的专项说明	11
4.4 管理人对报告期内基金的投资策略和业绩表现的说明	11
4.5 管理人对宏观经济、证券市场及行业走势的简要展望	12
4.6 管理人对报告期内基金估值程序等事项的说明	12
4.7 管理人对报告期内基金利润分配情况的说明	13
4.8 报告期内管理人对本基金持有人数或基金资产净值预警情形的说明	13
§ 5 托管人报告	13
5.1 报告期内本基金托管人合规守信情况声明	13
5.2 托管人对报告期内本基金投资运作合规守信、净值计算、利润分配等情况的说明	13
5.3 托管人对本中期报告中财务信息等内容的真实、准确和完整发表意见	13
§ 6 半年度财务会计报告（未经审计）	13
6.1 资产负债表	13
6.2 利润表	15
6.3 净资产变动表	16
6.4 报表附注	18
§ 7 投资组合报告	38
7.1 期末基金资产组合情况	38
7.2 报告期末按行业分类的股票投资组合	38
7.3 期末按公允价值占基金资产净值比例大小排序的所有股票投资明细	39
7.4 报告期内股票投资组合的重大变动	39
7.5 期末按债券品种分类的债券投资组合	39
7.6 期末按公允价值占基金资产净值比例大小排序的前五名债券投资明细	39
7.7 期末按公允价值占基金资产净值比例大小排序的所有资产支持证券投资明细	39
7.8 报告期末按公允价值占基金资产净值比例大小排序的前五名贵金属投资明细	40

7.9 期末按公允价值占基金资产净值比例大小排序的前五名权证投资明细	40
7.10 报告期末本基金投资的国债期货交易情况说明	40
7.11 投资组合报告附注	40
§ 8 基金份额持有人信息	42
8.1 期末基金份额持有人户数及持有人结构	42
8.2 期末基金管理人的从业人员持有本基金的情况	43
8.3 期末基金管理人的从业人员持有本开放式基金份额总量区间情况	43
§ 9 开放式基金份额变动	43
§ 10 重大事件揭示	44
10.1 基金份额持有人大会决议	44
10.2 基金管理人、基金托管人的专门基金托管部门的重大人事变动	44
10.3 涉及基金管理人、基金财产、基金托管业务的诉讼	44
10.4 基金投资策略的改变	44
10.5 为基金进行审计的会计师事务所情况	44
10.6 管理人、托管人及其高级管理人员受稽查或处罚等情况	44
10.7 基金租用证券公司交易单元的有关情况	44
10.8 其他重大事件	45
§ 11 影响投资者决策的其他重要信息	47
11.1 报告期内单一投资者持有基金份额比例达到或超过 20%的情况	47
11.2 影响投资者决策的其他重要信息	47
§ 12 备查文件目录	47
12.1 备查文件目录	47
12.2 存放地点	47
12.3 查阅方式	47

§ 2 基金简介

2.1 基金基本情况

基金名称	华宝可转债债券型证券投资基金	
基金简称	华宝可转债债券	
基金主代码	240018	
基金运作方式	契约型开放式	
基金合同生效日	2011 年 4 月 27 日	
基金管理人	华宝基金管理有限公司	
基金托管人	招商银行股份有限公司	
报告期末基金份额总额	948,440,447.33 份	
基金合同存续期	不定期	
下属分级基金的基金简称	华宝可转债债券	华宝可转债债券 C
下属分级基金的交易代码	240018	008817
报告期末下属分级基金的份额总额	566,146,516.63 份	382,293,930.70 份

2.2 基金产品说明

投资目标	在控制风险和保持资产流动性的前提下，主要通过可转债的投资，力争为基金份额持有人创造稳定的当期收益和长期回报。
投资策略	<p>本基金采用自上而下的宏观投资策略，通过对国内外宏观经济状况、市场利率走势、市场资金供求情况，以及证券市场走势、信用风险情况、风险预算和有关法律法规等因素的综合分析，在固定收益类资产和权益类资产之间进行动态灵活配置。</p> <p>本基金将采用定性与定量相结合的方法来构建可转债投资组合，重点投资价值被市场低估、发债公司具有较好发展潜力、基础股票具有较高上升预期的个券品种。</p> <p>对于因可转债转股形成的股票、因所持股票所派发的权证以及因投资分离交易可转债而产生的权证等资产，本基金应在其可交易（即不受锁定期等任何交易限制）之日起的三个月内卖出。该部分权益类资产的投资比例不高于基金资产的 20%。</p>
业绩比较基准	标普中国可转债指数收益率×70%+上证国债指数收益率×30%
风险收益特征	本基金为债券型基金，其长期平均风险和预期收益率低于混合型基金和股票型基金，高于货币市场基金。本基金重点配置可转债（含分离交易可转债），在债券型基金中属于风险水平相对较高的投资产品。

2.3 基金管理人和基金托管人

项目		基金管理人	基金托管人
名称		华宝基金管理有限公司	招商银行股份有限公司
信息披露负责人	姓名	周雷	张姗
	联系电话	021-38505888	400-61-95555

电子邮箱	xxpl@fsfund.com	zhangshan_1027@cmbchina.com
客户服务电话	400-700-5588、400-820-5050	400-61-95555
传真	021-38505777	0755-83195201
注册地址	中国（上海）自由贸易试验区世纪大道 100 号上海环球金融中心 58 楼	深圳市深南大道 7088 号招商银行大厦
办公地址	中国（上海）自由贸易试验区世纪大道 100 号上海环球金融中心 58 楼	深圳市深南大道 7088 号招商银行大厦
邮政编码	200120	518040
法定代表人	黄孔威	缪建民

2.4 信息披露方式

本基金选定的信息披露报纸名称	中国证券报
登载基金中期报告正文的管理人互联网网址	www.fsfund.com
基金中期报告备置地点	基金管理人办公场所和基金托管人办公场所。

2.5 其他相关资料

项目	名称	办公地址
注册登记机构	基金管理人	中国（上海）自由贸易试验区世纪大道 100 号上海环球金融中心 58 楼

§ 3 主要财务指标和基金净值表现

3.1 主要会计数据和财务指标

金额单位：人民币元

3.1.1 期间数 据和指标	报告期(2024 年 1 月 1 日-2024 年 6 月 30 日)	
	华宝可转债债券	华宝可转债债券 C
本期已实现收益	-42,995,053.12	-32,746,687.24
本期利润	-29,734,797.93	-23,267,031.64
加权平均基金份 额本期利润	-0.0557	-0.0534
本期加权平均净 值利润率	-3.86%	-3.75%
本期基金份额净 值增长率	-3.67%	-3.80%
3.1.2 期末数	报告期末(2024 年 6 月 30 日)	

据和指标		
期末可供分配利润	42,180,540.09	22,486,715.07
期末可供分配基金份额利润	0.0745	0.0588
期末基金资产净值	816,767,313.65	545,432,426.98
期末基金份额净值	1.4427	1.4267
3.1.3 累计期末指标	报告期末(2024年6月30日)	
基金份额累计净值增长率	44.27%	22.50%

注：1. 本期已实现收益指基金本期利息收入、投资收益、其他收入（不含公允价值变动收益）扣除相关费用和信用减值损失后的余额，本期利润等于本期已实现收益加上本期公允价值变动收益。

2. 所述基金业绩指标不包括持有人认购或交易基金的各项费用，计入费用后实际收益水平要低于所列数字。

3. 净值相关数据计算中涉及天数的，包括所有交易日以及季末最后一自然日（如非交易日）。

4. 期末可供分配利润采用资产负债表中未分配利润与未分配利润中已实现部分的孰低数。

3.2 基金净值表现

3.2.1 基金份额净值增长率及其与同期业绩比较基准收益率的比较

华宝可转债债券

阶段	份额净值增长率①	份额净值增长率标准差②	业绩比较基准收益率③	业绩比较基准收益率标准差④	①-③	②-④
过去一个月	-2.24%	0.66%	-1.71%	0.42%	-0.53%	0.24%
过去三个月	0.66%	0.63%	0.97%	0.33%	-0.31%	0.30%
过去六个月	-3.67%	0.75%	0.76%	0.34%	-4.43%	0.41%
过去一年	-9.40%	0.67%	-1.71%	0.30%	-7.69%	0.37%
过去三年	-3.14%	0.84%	5.02%	0.37%	-8.16%	0.47%
自基金合同生效起至今	44.27%	1.13%	47.30%	0.74%	-3.03%	0.39%

华宝可转债债券 C

阶段	份额净	份额净值	业绩比较	业绩比较基准	①-③	②-④
----	-----	------	------	--------	-----	-----

	值增长率①	增长率标准差②	基准收益率③	收益率标准差④		
过去一个月	-2.27%	0.66%	-1.71%	0.42%	-0.56%	0.24%
过去三个月	0.60%	0.63%	0.97%	0.33%	-0.37%	0.30%
过去六个月	-3.80%	0.75%	0.76%	0.34%	-4.56%	0.41%
过去一年	-9.63%	0.67%	-1.71%	0.30%	-7.92%	0.37%
过去三年	-3.86%	0.84%	5.02%	0.37%	-8.88%	0.47%
自基金合同生效起至今	22.50%	0.86%	14.54%	0.41%	7.96%	0.45%

注：（1）基金业绩基准：标普中国可转债指数收益率×70%+上证国债指数收益率×30%；

（2）净值以及比较基准相关数据计算中涉及天数的，包括所有交易日以及季末最后一自然日（如非交易日）。

3.2.2 自基金合同生效以来基金份额累计净值增长率变动及其与同期业绩比较基准收益率变动的比较



华宝可转债债券C累计净值增长率与同期业绩比较基准收益率的历史走势对比图

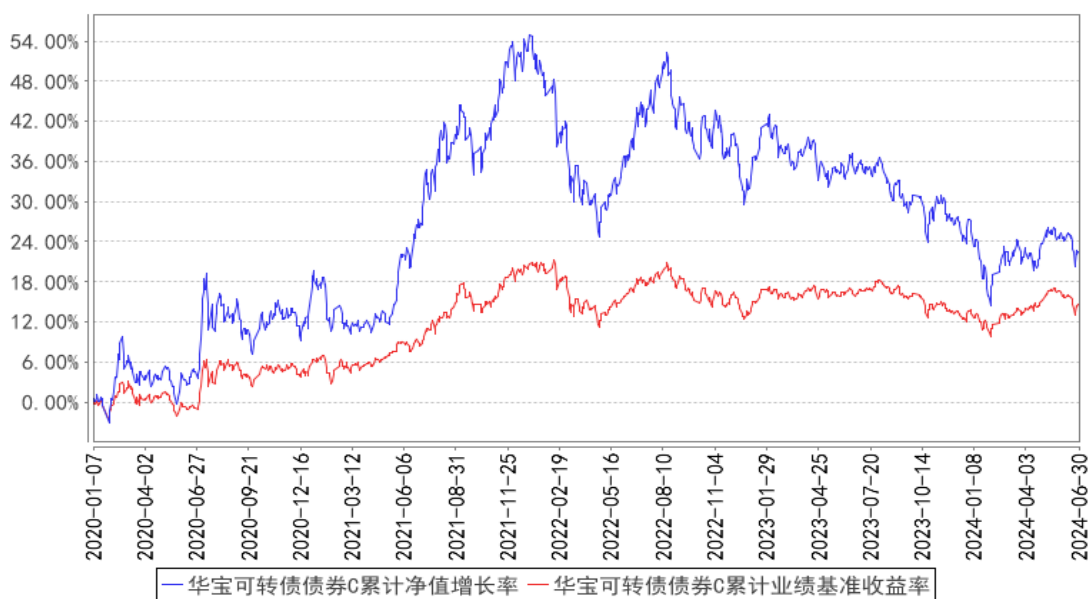

注：按照基金合同的约定，基金管理人应当自基金合同生效之日起 6 个月内使基金的投资组合比例符合基金合同的有关约定，截至 2011 年 10 月 27 日，本基金已达到合同规定的资产配置比例。

§ 4 管理人报告

4.1 基金管理人及基金经理情况

4.1.1 基金管理人及其管理基金的经验

华宝基金管理有限公司（公司原名“华宝兴业基金管理有限公司”）于 2003 年 2 月 12 日经中国证监会批准设立，2003 年 3 月 7 日在国家工商总局注册登记并正式开业，是国内首批中外合资基金管理公司。成立之初，公司注册资本为 1 亿元人民币，2007 年经中国证监会批准，公司注册资本增加至 1.5 亿元人民币。2017 年公司名称变更为“华宝基金管理有限公司”。目前公司股东为华宝信托有限责任公司、美国华平资产管理有限合伙（Warburg Pincus Asset Management, L.P.）和江苏省铁路集团有限公司，持有股权占比分别为 51%、29%、20%。公司在北京和深圳设有分公司。截至本报告期末（2024 年 06 月 30 日），本公司正在管理运作的公开募集证券投资基金共 141 只，涵盖股票型基金、混合型基金、债券型基金、货币市场基金、FOF 等。

4.1.2 基金经理（或基金经理小组）及基金经理助理简介

姓名	职务	任本基金的基金经理（助理）期限		证券从业年限	说明
		任职日期	离任日期		
李栋梁	本基金基金经理、	2016-06-01	-	21 年	硕士。曾在国联证券有限责任公司、华宝信托有限责任公司和太平资产管理有限

	<p>固定收益投资总监、混合资产部总经理、固定收益部总经理</p>			<p>公司从事固定收益的证券研究和投资管理工作。2010年10月加入华宝基金管理有限公司，先后担任债券分析师、基金经理助理、固定收益部副总经理、混合资产部副总经理等职务，现任固定收益投资总监、混合资产部总经理、固定收益部总经理。2011年6月起任华宝宝康债券投资基金基金经理，2014年10月至2023年3月任华宝增强收益债券型证券投资基金基金经理，2015年10月至2017年12月任华宝新机遇灵活配置混合型证券投资基金(LOF)、华宝新价值灵活配置混合型证券投资基金基金经理，2016年4月至2019年6月任华宝宝鑫纯债一年定期开放债券型证券投资基金基金经理，2016年6月起任华宝可转债债券型证券投资基金基金经理，2016年9月至2017年12月任华宝新活力灵活配置混合型证券投资基金基金经理，2016年12月至2021年3月任华宝新起点灵活配置混合型证券投资基金基金经理，2017年1月至2018年6月任华宝新动力一年定期开放灵活配置混合型证券投资基金基金经理，2017年2月起任华宝新飞跃灵活配置混合型证券投资基金基金经理，2017年3月至2018年8月任华宝新优选一年定期开放灵活配置混合型证券投资基金基金经理，2017年3月至2018年7月任华宝新回报一年定期开放混合型证券投资基金基金经理，2017年6月至2019年3月任华宝新优享灵活配置混合型证券投资基金基金经理，2021年4月起任华宝双债增强债券型证券投资基金基金经理，2022年5月起任华宝安宜六个月持有期债券型证券投资基金基金经理，2022年11月起任华宝安悦一年持有期混合型证券投资基金基金经理，2023年1月起任华宝安融六个月持有期债券型证券投资基金基金经理，2023年8月起任华宝安元债券型证券投资基金基金经理。</p>
--	-----------------------------------	--	--	---

注：1、任职日期以及离任日期均以基金公告为准。

2、证券从业含义遵从《证券投资基金经营机构董事、监事、高级管理人员及从业人员监督管理办法》的相关规定。

4.1.3 期末兼任私募资产管理计划投资经理的基金经理同时管理的产品情况

本报告期内，本基金基金经理未兼任私募资产管理计划投资经理。

4.2 管理人对报告期内本基金运作合规守信情况的说明

本报告期内，本基金管理人遵守《中华人民共和国证券法》、《中华人民共和国证券投资基金法》及其各项实施细则、《华宝可转债债券型证券投资基金基金合同》和其他相关法律法规的规定、监管部门的相关规定，依照诚实信用、勤勉尽责的原则管理和运用基金资产，在控制投资风险的基础上，为基金份额持有人谋取最大利益，没有损害基金份额持有人利益的行为。

4.3 管理人对报告期内公平交易情况的专项说明

4.3.1 公平交易制度的执行情况

本报告期内，基金管理人通过严格执行投资决策委员会议事规则、公司股票库管理制度、中央交易室制度、防火墙机制、系统中的公平交易程序、每日交易日结报告、定期基金投资绩效评价等机制，确保所管理的所有投资组合在授权、研究分析、投资决策、交易执行、业绩评估等投资管理活动和环节得到公平对待。同时，基金管理人严格遵守法律法规关于公平交易的相关规定和公司内部制度要求，分析了本公司旗下所有投资组合之间的整体收益率差异、分投资类别（股票、债券）的收益率差异以及连续四个季度期间内、不同时间窗下同向交易的交易价差；分析结果未发现异常情况。

4.3.2 异常交易行为的专项说明

本报告期内，本基金管理人未发生所有投资组合参与的交易所公开竞价同日反向交易成交较少的单边交易量超过该证券当日成交量的 5%。

本报告期内，本基金未发现异常交易行为。

4.4 管理人对报告期内基金的投资策略和业绩表现的说明

4.4.1 报告期内基金投资策略和运作分析

上半年国民经济运行总体平稳，稳中有进，生产稳定增长，需求持续恢复，就业物价总体稳定，居民收入继续增加，新动能加快成长，高质量发展取得新进展。上半年国内生产总值 616836 亿元，按不变价格计算，同比增长 5.0%。分季度看，一季度国内生产总值同比增长 5.3%，二季度增长 4.7%。从环比看，二季度国内生产总值增长 0.7%。上半年，全国规模以上工业增加值同比增长 6.0%。上半年，服务业增加值同比增长 4.6%。上半年，社会消费品零售总额 235969 亿元，同比增长 3.7%。上半年，全国固定资产投资（不含农户）245391 亿元，同比增长 3.9%；扣除房地产开发投资，全国固定资产投资增长 8.5%。上半年，货物进出口总额 211688 亿元，同比增长 6.1%。其中，出口 121298 亿元，增长 6.9%；进口 90390 亿元，增长 5.2%。进出口相抵，贸易顺

差 30909 亿元。上半年，全国居民消费价格（CPI）同比上涨 0.1%，一季度为同比持平。上半年，全国工业生产者出厂价格同比下降 2.1%，降幅比一季度收窄 0.6 个百分点。

上半年债券市场表现较好，收益率曲线中短端收益率持续下行，长短收益率波动中下行。股票和转债市场波动中出现结构性行情，红利类资产表现较好。

上半年基金对转债仓位进行了灵活调整，一季度基金对于持有的部分品种信用风险进行了筛查，卖出了一些信用状况编辑变差的品种。在风格配置上，基金红利类资产配置比例较低，成长类资产配置比例偏高，导致业绩不佳。

4.4.2 报告期内基金的业绩表现

本报告期基金份额 A 类净值增长率为-3.67%，本报告期基金份额 C 类净值增长率为-3.80%；同期业绩比较基准收益率为 0.76%。

4.5 管理人对宏观经济、证券市场及行业走势的简要展望

当前外部环境变化带来的不利影响增多，国内有效需求不足，经济运行出现分化，重点领域风险隐患仍然较多，新旧动能转换存在阵痛。海外经济衰退可能降低出口的增速，国内有效需求不足。后期重点关注经济高频数据以及经济政策的时点和力度，包括专项债发行使用进度、超长期特别国债使用情况、大规模设备更新和大宗耐用消费品以旧换新的进度、央行货币政策的力度、地产和消费等的高频数据等，据此做出大类资产配置的判断和类属资产配置的判断，改善业绩。

4.6 管理人对报告期内基金估值程序等事项的说明

本基金管理人按照企业会计准则、中国证监会相关规定、中国证券投资基金业协会和基金合同关于估值的约定，对基金所持有的投资品种进行估值。

本基金管理人设有估值委员会，定期评价现行估值政策和程序，在发生了影响估值政策和程序的有效性及适用性的情况后及时修订估值方法。基金在投资新品种时，由估值委员会评价现有估值政策和程序的适用性。参与估值的人员均具备估值业务所需的专业胜任能力，参与估值各方之间不存在重大利益冲突。

本基金的估值由基金会计负责，基金会计以本基金为会计核算主体，基金会计核算独立于公司会计核算，独立建账、独立核算。基金会计采用专用的财务核算软件系统进行基金核算及账务处理；每日按时接收成交数据及权益数据，进行基金估值。基金会计核算采用基金管理人与托管银行双人同步独立核算、相互核对的方式进行；基金会计每日就基金的会计核算、基金估值等与托管银行进行核对，每日估值结果必须与托管行核对一致后才能对外公告。

本基金管理人已与中债金融估值中心有限公司及中证指数有限公司签署服务协议，由中债金融估值中心有限公司按约定提供银行间同业市场的估值数据，由中证指数有限公司按约定提供交

易所交易的债券品种的估值数据和流通受限股票的折扣率数据。

4.7 管理人对报告期内基金利润分配情况的说明

本基金本报告期末未进行利润分配，符合相关法规及基金合同的规定。

4.8 报告期内管理人对本基金持有人数或基金资产净值预警情形的说明

本报告期内，本基金不存在连续二十个工作日基金份额持有人低于二百人或基金资产净值低于五千万元的情形。

§ 5 托管人报告

5.1 报告期内本基金托管人遵规守信情况声明

招商银行具备完善的公司治理结构、内部稽核监控制度和风险控制制度，我行在履行托管职责中，严格遵守有关法律法规、托管协议的规定，尽职尽责地履行托管义务并安全保管托管资产。

5.2 托管人对报告期内本基金投资运作遵规守信、净值计算、利润分配等情况的说明

招商银行根据法律法规、托管协议约定的投资监督条款，对托管产品的投资行为进行监督，并根据监管要求履行报告义务。

招商银行按照托管协议约定的统一记账方法和会计处理原则，独立地设置、登录和保管本产品的全套账册，进行会计核算和资产估值并与管理人建立对账机制。

本年度中期报告中利润分配情况真实、准确。

5.3 托管人对本中期报告中财务信息等内容的真实、准确和完整发表意见

本年度中期报告中财务指标、净值表现、财务会计报告、投资组合报告内容真实、准确，不存在虚假记载、误导性陈述或者重大遗漏。

§ 6 半年度财务会计报告（未经审计）

6.1 资产负债表

会计主体：华宝可转债债券型证券投资基金

报告截止日：2024 年 6 月 30 日

单位：人民币元

资产	附注号	本期末 2024 年 6 月 30 日	上年度末 2023 年 12 月 31 日
资产：			
货币资金	6.4.7.1	78,285,191.75	35,785,414.80
结算备付金		2,471,305.29	8,258,697.96
存出保证金		101,502.25	100,244.26

交易性金融资产	6.4.7.2	1,352,575,566.45	1,468,330,712.31
其中：股票投资		-	-
基金投资		-	-
债券投资		1,352,575,566.45	1,468,330,712.31
资产支持证券投资		-	-
贵金属投资		-	-
其他投资		-	-
衍生金融资产	6.4.7.3	-	-
买入返售金融资产	6.4.7.4	-	-
债权投资		-	-
其中：债券投资		-	-
资产支持证券投资		-	-
其他投资		-	-
其他债权投资		-	-
其他权益工具投资		-	-
应收清算款		-	-
应收股利		-	-
应收申购款		357,228.23	7,939,029.70
递延所得税资产		-	-
其他资产	6.4.7.5	-	-
资产总计		1,433,790,793.97	1,520,414,099.03
负债和净资产	附注号	本期末 2024年6月30日	上年度末 2023年12月31日
负 债：			
短期借款		-	-
交易性金融负债		-	-
衍生金融负债	6.4.7.3	-	-
卖出回购金融资产款		-	87,994,352.76
应付清算款		69,105,624.17	31,624,542.30
应付赎回款		1,283,034.88	474,987.96
应付管理人报酬		757,271.79	875,619.16
应付托管费		216,363.36	250,176.88
应付销售服务费		104,900.71	132,675.06
应付投资顾问费		-	-
应交税费		21,823.50	41,688.01
应付利润		-	-
递延所得税负债		-	-
其他负债	6.4.7.6	102,034.93	203,639.53
负债合计		71,591,053.34	121,597,681.66
净资产：			
实收基金	6.4.7.7	948,440,447.33	938,409,375.79
未分配利润	6.4.7.8	413,759,293.30	460,407,041.58
净资产合计		1,362,199,740.63	1,398,816,417.37
负债和净资产总计		1,433,790,793.97	1,520,414,099.03

注：报告截止日 2024 年 06 月 30 日，基金份额总额 948,440,447.33 份，其中华宝可转债债券基金份额总额 566,146,516.63 份，基金份额净值 1.4427 元；华宝可转债债券 C 基金份额总额 382,293,930.70 份，基金份额净值 1.4267 元。

6.2 利润表

会计主体：华宝可转债债券型证券投资基金

本报告期：2024 年 1 月 1 日至 2024 年 6 月 30 日

单位：人民币元

项目	附注号	本期 2024 年 1 月 1 日至 2024 年 6 月 30 日	上年度可比期间 2023 年 1 月 1 日至 2023 年 6 月 30 日
一、营业总收入		-45,566,817.47	59,856,036.48
1. 利息收入		190,293.67	259,480.55
其中：存款利息收入	6.4.7.9	157,027.04	248,143.52
债券利息收入		-	-
资产支持证券利息收入		-	-
买入返售金融资产收入		33,266.63	11,337.03
其他利息收入		-	-
2. 投资收益（损失以“-”填列）		-68,681,271.76	-30,481,620.59
其中：股票投资收益	6.4.7.10	-	-2,223,011.23
基金投资收益		-	-
债券投资收益	6.4.7.11	-68,681,271.76	-28,258,609.36
资产支持证券投资	6.4.7.12	-	-
贵金属投资收益	6.4.7.13	-	-
衍生工具收益	6.4.7.14	-	-
股利收益	6.4.7.15	-	-
其他投资收益		-	-
3. 公允价值变动收益（损失以“-”号填列）	6.4.7.16	22,739,910.79	89,785,538.52
4. 汇兑收益（损失以“-”号填列）		-	-
5. 其他收入（损失以“-”号填列）	6.4.7.17	184,249.83	292,638.00
减：二、营业总支出		7,435,012.10	10,201,298.52
1. 管理人报酬	6.4.10.2.1	4,836,634.48	6,009,364.56
其中：暂估管理人报酬		-	-
2. 托管费	6.4.10.2.2	1,381,895.61	1,716,961.31

3. 销售服务费	6.4.10.2.3	773,829.81	923,982.68
4. 投资顾问费		-	-
5. 利息支出		305,644.93	1,418,678.62
其中：卖出回购金融资产支出		305,644.93	1,418,678.62
6. 信用减值损失	6.4.7.18	-	-
7. 税金及附加		14,132.86	11,403.26
8. 其他费用	6.4.7.19	122,874.41	120,908.09
三、利润总额（亏损总额以“-”号填列）		-53,001,829.57	49,654,737.96
减：所得税费用		-	-
四、净利润（净亏损以“-”号填列）		-53,001,829.57	49,654,737.96
五、其他综合收益的税后净额		-	-
六、综合收益总额		-53,001,829.57	49,654,737.96

6.3 净资产变动表

会计主体：华宝可转债债券型证券投资基金

本报告期：2024 年 1 月 1 日至 2024 年 6 月 30 日

单位：人民币元

项目	本期 2024 年 1 月 1 日至 2024 年 6 月 30 日			
	实收基金	其他综合收益	未分配利润	净资产合计
一、上期期末净资产	938,409,375.79	-	460,407,041.58	1,398,816,417.37
二、本期期初净资产	938,409,375.79	-	460,407,041.58	1,398,816,417.37
三、本期增减变动额(减少以“-”号填列)	10,031,071.54	-	-46,647,748.28	-36,616,676.74
（一）、综合收益总额	-	-	-53,001,829.57	-53,001,829.57
（二）、本期基金份额交易产生的净资产变动数（净资产减少以“-”号填列）	10,031,071.54	-	6,354,081.29	16,385,152.83
其中：1. 基金申购款	615,585,293.87	-	269,635,173.06	885,220,466.93
2. 基金赎回款	-	-	-	-868,835,314.10

	605,554,222.33		263,281,091.77	
(三)、本期向基金份额持有人分配利润产生的净资产变动(净资产减少以“-”号填列)	-	-	-	-
四、本期期末净资产	948,440,447.33	-	413,759,293.30	1,362,199,740.63
项目	上年度可比期间 2023年1月1日至2023年6月30日			
	实收基金	其他综合收益	未分配利润	净资产合计
一、上期期末净资产	1,144,932,983.83	-	621,395,238.46	1,766,328,222.29
二、本期期初净资产	1,144,932,983.83	-	621,395,238.46	1,766,328,222.29
三、本期增减变动额(减少以“-”号填列)	-41,879,892.53	-	25,450,191.52	-16,429,701.01
(一)、综合收益总额	-	-	49,654,737.96	49,654,737.96
(二)、本期基金份额交易产生的净资产变动数(净资产减少以“-”号填列)	-41,879,892.53	-	-24,204,546.44	-66,084,438.97
其中：1. 基金申购款	554,213,098.36	-	336,825,315.62	891,038,413.98
2. 基金赎回款	-	-	-	-
	596,092,990.89	-	361,029,862.06	-957,122,852.95
(三)、本期向基金份额持有人分配利润产生的净资产变动(净资产减少以“-”号填列)	-	-	-	-
四、本期期末净资产	1,103,053,091.30	-	646,845,429.98	1,749,898,521.28

报表附注为财务报表的组成部分。

本报告 6.1 至 6.4 财务报表由下列负责人签署：

<u>向辉</u>	<u>向辉</u>	<u>张幸骏</u>
基金管理人负责人	主管会计工作负责人	会计机构负责人

6.4 报表附注

6.4.1 基金基本情况

华宝可转债债券型证券投资基金（原名为华宝兴业可转债债券型证券投资基金，以下简称“本基金”）经中国证券监督管理委员会（以下简称“中国证监会”）证监许可[2011]第130号《关于核准华宝兴业可转债债券型证券投资基金募集的批复》核准，由华宝基金管理有限公司（原华宝兴业基金管理有限公司，已于2017年10月17日办理完成工商变更登记）依照《中华人民共和国证券投资基金法》和《华宝兴业可转债债券型证券投资基金基金合同》负责公开募集。本基金为契约型开放式基金，存续期限不定，首次设立募集不包括认购资金利息共募集1,448,237,172.31元，业经普华永道中天会计师事务所有限公司普华永道中天验字（2011）第148号验资报告予以验证。经向中国证监会备案，《华宝兴业可转债债券型证券投资基金基金合同》于2011年4月27日正式生效，基金合同生效日的基金份额总额为1,448,383,785.88份基金份额，其中认购资金利息折合146,613.57份基金份额。本基金的基金管理人为华宝基金管理有限公司，基金托管人为招商银行股份有限公司。

根据《华宝基金管理有限公司关于旗下基金更名事宜的公告》，华宝兴业可转债债券型证券投资基金于2017年12月30日起更名为华宝可转债债券型证券投资基金。

根据《中华人民共和国证券投资基金法》和《华宝可转债债券型证券投资基金基金合同》的有关规定，本基金的投资范围为具有良好流动性的金融工具，包括国内依法发行上市的A股股票（包括中小板、创业板及其他经中国证监会核准上市的股票）、债券、货币市场工具、权证、资产支持证券以及法律法规或中国证监会允许基金投资的其他金融工具，但需符合中国证监会的相关规定。如法律法规或监管机构以后允许基金投资其他品种，基金管理人在履行适当程序后，可以将其纳入投资范围。本基金所投资的固定收益类资产包括：国债、央行票据、金融债、公司债、企业债、可转债（含分离交易可转债）、短期融资券、资产支持证券、银行存款、债券回购等。本基金投资于上述固定收益类资产的比例不低于基金资产的80%，其中投资于可转债（含分离交易可转债）的比例不低于固定收益类资产的80%。本基金不可直接从二级市场买入股票、权证等权益类资产，但可以参与一级市场新股申购或增发新股，并可持有因可转债转股所形成的股票、因所持股票所派发的权证以及因投资分离交易可转债而产生的权证等。因上述原因持有的股票和权证

等资产，本基金应在其可交易（即不受锁定期等任何交易限制）之日起的三个月内卖出。该部分权益类资产的投资比例不高于基金资产的 20%。本基金持有现金（不包括结算备付金、存出保证金、应收申购款等）或者到期日在一年以内的政府债券合计不低于基金资产净值的 5%。

根据《华宝基金管理有限公司关于华宝可转债债券型证券投资基金增加 C 类基金份额并修改基金合同的公告》，自 2020 年 1 月 6 日起，增设 C 类基金份额。增加 C 类基金份额后，本基金将设 A 类份额和 C 类份额两个基金份额类别，本基金原有基金份额为 A 类基金份额。本基金根据销售服务费及申购费收取方式的不同，将基金份额分为 A 类基金份额和 C 类基金份额两个类别。不从本类别基金资产中计提销售服务费，且收取申购费的基金份额类别为 A 类基金份额；从本类别基金资产中计提销售服务费，且不收取申购费的基金份额类别为 C 类基金份额。两类基金份额分设不同的基金代码，并分别计算并公布基金份额净值和基金份额累计净值。

本基金的业绩比较基准为：标普中国可转债指数收益率×70%+上证国债指数收益率×30%。

本财务报表已于 2024 年 8 月 30 日经本基金的基金管理人批准。

6.4.2 会计报表的编制基础

本财务报表系按照财政部颁布的《企业会计准则——基本准则》以及其后颁布及修订的具体会计准则、应用指南、解释以及《资产管理产品相关会计处理规定》和其他相关规定（统称“企业会计准则”）编制，同时，在信息披露和估值方面，也参考了中国证监会颁布的《中国证券监督管理委员会关于证券投资基金估值业务的指导意见》、《公开募集证券投资基金信息披露管理办法》、《证券投资基金信息披露内容与格式准则》第 3 号《半年度报告的内容与格式》、《证券投资基金信息披露编报规则》第 3 号《会计报表附注的编制及披露》、《证券投资基金信息披露 XBRL 模板第 3 号〈年度报告和中期报告〉》以及中国证监会和中国证券投资基金业协会颁布的其他相关规定。

本财务报表以本基金持续经营为基础列报。

6.4.3 遵循企业会计准则及其他有关规定的声明

本财务报表符合企业会计准则的要求，真实、完整地反映了本基金于 2024 年 6 月 30 日的财务状况以及 2024 年 1 月 1 日至 2024 年 6 月 30 日止期间的经营成果和净值变动情况。

6.4.4 本报告期所采用的会计政策、会计估计与最近一期年度报告相一致的说明

本报告期所采用的会计政策、会计估计与最近一期年度报告一致。

6.4.5 会计政策和会计估计变更以及差错更正的说明

6.4.5.1 会计政策变更的说明

本基金本报告期无会计政策变更。

6.4.5.2 会计估计变更的说明

本基金本报告期无会计估计变更。

6.4.5.3 差错更正的说明

本基金在本报告期间无须说明的会计差错更正。

6.4.6 税项

(1) 印花税

经国务院批准，财政部、国家税务总局研究决定，自 2008 年 4 月 24 日起，调整证券（股票）交易印花税税率，由原先的 3‰调整为 1‰；根据财政部、税务总局公告 2023 年第 39 号《关于减半征收证券交易印花税的公告》的规定，自 2023 年 8 月 28 日起，证券交易印花税实施减半征收；

经国务院批准，财政部、国家税务总局研究决定，自 2008 年 9 月 19 日起，调整由出让方按证券（股票）交易印花税税率缴纳印花税，受让方不再征收，税率不变；

根据财政部、国家税务总局财税[2005]103 号文《关于股权分置试点改革有关税收政策问题的通知》的规定，股权分置改革过程中因非流通股股东向流通股股东支付对价而发生的股权转让，暂免征收印花税。

(2) 增值税

根据财政部、国家税务总局财税[2016]36 号文《关于全面推开营业税改增值税试点的通知》的规定，经国务院批准，自 2016 年 5 月 1 日起在全国范围内全面推开营业税改征增值税试点，金融业纳入试点范围，由缴纳营业税改为缴纳增值税。对证券投资基金（封闭式证券投资基金，开放式证券投资基金）管理人运用基金买卖股票、债券的转让收入免征增值税；国债、地方政府债利息收入以及金融同业往来利息收入免征增值税；存款利息收入不征收增值税；

根据财政部、国家税务总局财税[2016]46 号文《关于进一步明确全面推开营改增试点金融业有关政策的通知》的规定，金融机构开展的质押式买入返售金融商品业务及持有政策性金融债券取得的利息收入属于金融同业往来利息收入；

根据财政部、国家税务总局财税[2016]70 号文《关于金融机构同业往来等增值税政策的补充通知》的规定，金融机构开展的买断式买入返售金融商品业务、同业存款、同业存单以及持有金融债券取得的利息收入属于金融同业往来利息收入；

根据财政部、国家税务总局财税[2016]140 号文《关于明确金融、房地产开发、教育辅助服务等增值税政策的通知》的规定，本基金运营过程中发生的增值税应税行为，以本基金的基金管理人为增值税纳税人；根据财政部、国家税务总局财税[2017]56 号文《关于资管产品增值税有关问

题的通知》的规定，证券投资基金的基金管理人运营证券投资基金过程中发生的增值税应税行为，暂适用简易计税方法，按照 3% 的征收率缴纳增值税。对证券投资基金在 2018 年 1 月 1 日前运营过程中发生的增值税应税行为，未缴纳增值税的，不再缴纳；已缴纳增值税的，已纳税额从证券投资基金的基金管理人以后月份的增值税应纳税额中抵减。

（3）城市维护建设税、教育费附加、地方教育附加

根据《中华人民共和国城市维护建设税法》、《征收教育费附加的暂行规定（2011 年修订）》及相关地方教育附加的征收规定，凡缴纳消费税、增值税、营业税的单位和个人，都应当依照规定缴纳城市维护建设税、教育费附加（除按照相关规定缴纳农村教育事业费附加的单位外）及地方教育费附加。

（4）企业所得税

根据财政部、国家税务总局财税[2004]78 号文《关于证券投资基金税收政策的通知》的规定，自 2004 年 1 月 1 日起，对证券投资基金（封闭式证券投资基金，开放式证券投资基金）管理人运用基金买卖股票、债券的差价收入，继续免征企业所得税；

根据财政部、国家税务总局财税[2005]103 号文《关于股权分置试点改革有关税收政策问题的通知》的规定，股权分置改革中非流通股股东通过对价方式向流通股股东支付的股份、现金等收入，暂免征收流通股股东应缴纳的企业所得税；

根据财政部、国家税务总局财税[2008]1 号文《关于企业所得税若干优惠政策的通知》的规定，对证券投资基金从证券市场中取得的收入，包括买卖股票、债券的差价收入，股权的股息、红利收入，债券的利息收入及其他收入，暂不征收企业所得税。

（5）个人所得税

根据财政部、国家税务总局财税[2005]103 号文《关于股权分置试点改革有关税收政策问题的通知》的规定，股权分置改革中非流通股股东通过对价方式向流通股股东支付的股份、现金等收入，暂免征收流通股股东应缴纳的个人所得税；

根据财政部、国家税务总局财税[2008]132 号文《财政部、国家税务总局关于储蓄存款利息所得有关个人所得税政策的通知》的规定，自 2008 年 10 月 9 日起，对储蓄存款利息所得暂免征收个人所得税；根据财政部、国家税务总局、中国证监会财税[2012]85 号文《关于实施上市公司股息红利差别化个人所得税政策有关问题的通知》的规定，自 2013 年 1 月 1 日起，证券投资基金从

公开发行和转让市场取得的上市公司股票，持股期限在 1 个月以内（含 1 个月）的，其股息红利所得全额计入应纳税所得额；持股期限在 1 个月以上至 1 年（含 1 年）的，暂减按 50% 计入应纳税所得额；持股期限超过 1 年的，暂减按 25% 计入应纳税所得额。上述所得统一适用 20% 的税率计征个人所得税；

根据财政部、国家税务总局、中国证监会财税[2015]101 号文《关于上市公司股息红利差别化个人所得税政策有关问题的通知》的规定，自 2015 年 9 月 8 日起，证券投资基金从公开发行和转让市场取得的上市公司股票，持股期限超过 1 年的，股息红利所得暂免征收个人所得税。

6.4.7 重要财务报表项目的说明

6.4.7.1 货币资金

单位：人民币元

项目	本期末 2024 年 6 月 30 日
活期存款	78,285,191.75
等于：本金	78,272,389.19
加：应计利息	12,802.56
减：坏账准备	-
定期存款	-
等于：本金	-
加：应计利息	-
减：坏账准备	-
其中：存款期限 1 个月以内	-
存款期限 1-3 个月	-
存款期限 3 个月以上	-
其他存款	-
等于：本金	-
加：应计利息	-
减：坏账准备	-
合计	78,285,191.75

6.4.7.2 交易性金融资产

单位：人民币元

项目	本期末 2024 年 6 月 30 日			
	成本	应计利息	公允价值	公允价值变动
股票	-	-	-	-
贵金属投资-金交所黄金合约	-	-	-	-
债券	交易所市场	1,449,139,736.59	4,925,880.51	1,352,575,566.45
	银行间	-	-	-
				101,490,050.65

	市场				
	合计	1,449,139,736.59	4,925,880.51	1,352,575,566.45	-
					101,490,050.65
资产支持证券		-	-	-	-
基金		-	-	-	-
其他		-	-	-	-
合计		1,449,139,736.59	4,925,880.51	1,352,575,566.45	-
					101,490,050.65

6.4.7.3 衍生金融资产/负债

6.4.7.3.1 衍生金融资产/负债期末余额

本基金本报告期末未持有衍生金融资产/负债。

6.4.7.3.2 期末基金持有的期货合约情况

6.4.7.3.3 期末基金持有的黄金衍生品情况

6.4.7.4 买入返售金融资产

6.4.7.4.1 各项买入返售金融资产期末余额

本基金本报告期末未持有买入返售金融资产。

6.4.7.4.2 期末买断式逆回购交易中取得的债券

本基金本报告期末未持有买断式逆回购交易中取得的债券。

6.4.7.5 其他资产

本基金本报告期末未持有其他资产。

6.4.7.6 其他负债

单位：人民币元

项目	本期末 2024年6月30日
应付券商交易单元保证金	-
应付赎回费	598.45
应付证券出借违约金	-
应付交易费用	125.00
其中：交易所市场	-
银行间市场	125.00
应付利息	-
预提费用	87,021.48
其他	14,290.00
合计	102,034.93

6.4.7.7 实收基金

金额单位：人民币元

项目	本期 2024 年 1 月 1 日至 2024 年 6 月 30 日	
	基金份额（份）	账面金额
上年度末	488,911,086.34	488,911,086.34
本期申购	213,024,960.12	213,024,960.12
本期赎回（以“-”号填列）	-135,789,529.83	-135,789,529.83
基金拆分/份额折算前	-	-
基金拆分/份额折算调整	-	-
本期申购	-	-
本期赎回（以“-”号填列）	-	-
本期末	566,146,516.63	566,146,516.63

华宝可转债债券 C

项目	本期 2024 年 1 月 1 日至 2024 年 6 月 30 日	
	基金份额（份）	账面金额
上年度末	449,498,289.45	449,498,289.45
本期申购	402,560,333.75	402,560,333.75
本期赎回（以“-”号填列）	-469,764,692.50	-469,764,692.50
基金拆分/份额折算前	-	-
基金拆分/份额折算调整	-	-
本期申购	-	-
本期赎回（以“-”号填列）	-	-
本期末	382,293,930.70	382,293,930.70

注：申购含红利再投以及转换入份（金）额，赎回含转换出份（金）额。

6.4.7.8 未分配利润

单位：人民币元

华宝可转债债券

项目	已实现部分	未实现部分	未分配利润合计
上年度末	75,353,040.17	167,963,024.63	243,316,064.80
本期期初	75,353,040.17	167,963,024.63	243,316,064.80
本期利润	-42,995,053.12	13,260,255.19	-29,734,797.93
本期基金份额交易产生的变动数	9,822,553.04	27,216,977.11	37,039,530.15
其中：基金申购款	27,224,859.82	69,880,261.73	97,105,121.55
基金赎回款	-17,402,306.78	-42,663,284.62	-60,065,591.40
本期已分配利润	-	-	-
本期末	42,180,540.09	208,440,256.93	250,620,797.02

华宝可转债债券 C

项目	已实现部分	未实现部分	未分配利润合计
上年度末	62,646,166.31	154,444,810.47	217,090,976.78
本期期初	62,646,166.31	154,444,810.47	217,090,976.78
本期利润	-32,746,687.24	9,479,655.60	-23,267,031.64

本期基金份额交易产生的变动数	-7,412,764.00	-23,272,684.86	-30,685,448.86
其中：基金申购款	43,796,514.68	128,733,536.83	172,530,051.51
基金赎回款	-51,209,278.68	-152,006,221.69	-203,215,500.37
本期已分配利润	-	-	-
本期末	22,486,715.07	140,651,781.21	163,138,496.28

6.4.7.9 存款利息收入

单位：人民币元

项目	本期 2024年1月1日至2024年6月30日	
活期存款利息收入		113,738.60
定期存款利息收入		-
其他存款利息收入		-
结算备付金利息收入		42,441.09
其他		847.35
合计		157,027.04

6.4.7.10 股票投资收益

6.4.7.10.1 股票投资收益项目构成

6.4.7.10.2 股票投资收益——买卖股票差价收入

本基金本报告期内无股票投资收益。

6.4.7.10.3 股票投资收益——证券出借差价收入

6.4.7.11 债券投资收益

6.4.7.11.1 债券投资收益项目构成

单位：人民币元

项目	本期 2024年1月1日至2024年6月30日	
债券投资收益——利息收入		4,656,480.44
债券投资收益——买卖债券（债转股及债券到期兑付）差价收入		-73,337,752.20
债券投资收益——赎回差价收入		-
债券投资收益——申购差价收入		-
合计		-68,681,271.76

6.4.7.11.2 债券投资收益——买卖债券差价收入

单位：人民币元

项目	本期 2024年1月1日至2024年6月30日	
卖出债券（债转股及债券到期兑付）成交总额		1,602,359,711.03

减：卖出债券（债转股及债券到期兑付）成本总额	1,669,779,343.03
减：应计利息总额	5,799,657.80
减：交易费用	118,462.40
买卖债券差价收入	-73,337,752.20

6.4.7.11.3 债券投资收益——赎回差价收入

6.4.7.11.4 债券投资收益——申购差价收入

6.4.7.12 资产支持证券投资收益

6.4.7.12.1 资产支持证券投资收益——买卖资产支持证券差价收入

本基金本报告期内无资产支持证券投资收益。

6.4.7.13 贵金属投资收益

6.4.7.13.1 贵金属投资收益——买卖贵金属差价收入

本基金本报告期内无贵金属投资收益。

6.4.7.14 衍生工具收益

6.4.7.14.1 衍生工具收益——买卖权证差价收入

本基金本报告期内无衍生工具收益。

6.4.7.14.2 衍生工具收益——其他投资收益

6.4.7.15 股利收益

本基金本报告期内无股利收益。

6.4.7.16 公允价值变动收益

单位：人民币元

项目名称	本期
	2024年1月1日至2024年6月30日
1. 交易性金融资产	22,739,910.79
股票投资	-
债券投资	22,739,910.79
资产支持证券投资	-
基金投资	-
贵金属投资	-
其他	-
2. 衍生工具	-
权证投资	-
3. 其他	-
减：应税金融商品公允价值变动产生的预估增值税	-
合计	22,739,910.79

6.4.7.17 其他收入

单位：人民币元

项目	本期 2024 年 1 月 1 日至 2024 年 6 月 30 日
基金赎回费收入	182,953.04
基金转换费收入	1,296.79
合计	184,249.83

注：1. 本基金的赎回费率按持有期间递减，不低于赎回费总额的 25% 归入基金资产。

2. 本基金的转换费由申购补差费和转出基金的赎回费两部分构成，其中不低于转出基金的赎回费的 25% 归入转出基金的基金资产。

6.4.7.18 信用减值损失

本基金本报告期内无信用减值损失。

6.4.7.19 其他费用

单位：人民币元

项目	本期 2024 年 1 月 1 日至 2024 年 6 月 30 日
审计费用	27,349.14
信息披露费	59,672.34
证券出借违约金	-
银行费用	17,252.93
账户维护费	18,000.00
上清所 CFCA 证书服务费	600.00
合计	122,874.41

6.4.8 或有事项、资产负债表日后事项的说明

6.4.8.1 或有事项

截至资产负债表日，本基金并无需要披露的或有事项。

6.4.8.2 资产负债表日后事项

截至财务报表批准报出日，本基金无需要披露的资产负债表日后事项。

6.4.9 关联方关系

6.4.9.1 本报告期存在控制关系或其他重大利害关系的关联方发生变化的情况

本报告期内存在控制关系或其他重大利害关系的关联方未发生变化。

6.4.9.2 本报告期与基金发生关联交易的各关联方

关联方名称	与本基金的关系
华宝基金管理有限公司（“华宝基金”）	基金管理人，注册登记机构，基金销售机构
招商银行股份有限公司（“招商银行”）	基金托管人，基金销售机构
华宝信托有限责任公司（“华宝信托”）	基金管理人的股东
华平资产管理有限合伙（Warburg Pincus）	基金管理人的股东

Asset Management. L. P.)	
江苏省铁路集团有限公司 (“江苏铁集”)	基金管理人的股东
中国宝武钢铁集团有限公司 (“宝武集团”)	华宝信托的最终控制人
华宝证券股份有限公司 (“华宝证券”)	受宝武集团控制的公司, 基金销售机构
华宝投资有限公司 (“华宝投资”)	受宝武集团控制的公司
宝武集团财务有限责任公司 (“宝武财务”)	受宝武集团控制的公司

注：下述关联交易均在正常业务范围内按一般商业条款订立。

6.4.10 本报告期及上年度可比期间的关联方交易

6.4.10.1 通过关联方交易单元进行的交易

6.4.10.1.1 股票交易

本基金本报告期内及上年度可比期间未通过关联方交易单元进行交易。

6.4.10.1.2 债券交易

6.4.10.1.3 债券回购交易

6.4.10.1.4 权证交易

6.4.10.1.5 应支付关联方的佣金

6.4.10.2 关联方报酬

6.4.10.2.1 基金管理费

单位：人民币元

项目	本期 2024年1月1日至2024年6月30日	上年度可比期间 2023年1月1日至2023年6月30日
当期发生的基金应支付的管理费	4,836,634.48	6,009,364.56
其中：应支付销售机构的客户维护费	1,318,921.82	1,729,983.63
应支付基金管理人的净管理费	3,517,712.66	4,279,380.93

注：基金管理费每日计提，按月支付。基金管理费按前一日基金资产净值的 0.70% 的年费率计提。计算方法如下：

$$H = E \times 0.70\% \div \text{当年天数}$$

H 为每日应计提的基金管理费

E 为前一日的基金资产净值。

6.4.10.2.2 基金托管费

单位：人民币元

项目	本期 2024年1月1日至2024年6月30日	上年度可比期间 2023年1月1日至2023年6月30日

	月 30 日	年 6 月 30 日
当期发生的基金应支付的托管费	1,381,895.61	1,716,961.31

注：基金托管费每日计提，按月支付。基金托管费按前一日的基金资产净值的 0.20% 的年费率计提。计算方法如下：

$$H = E \times 0.20\% \div \text{当年天数}$$

H 为每日应计提的基金托管费

E 为前一日的基金资产净值

6.4.10.2.3 销售服务费

单位：人民币元

获得销售服务费的各关联方名称	本期 2024 年 1 月 1 日至 2024 年 6 月 30 日		
	当期发生的基金应支付的销售服务费		
	华宝可转债债券	华宝可转债债券 C	合计
华宝基金	-	76,341.52	76,341.52
华宝证券	-	531.10	531.10
招商银行	-	34,316.88	34,316.88
合计	-	111,189.50	111,189.50
获得销售服务费的各关联方名称	上年度可比期间 2023 年 1 月 1 日至 2023 年 6 月 30 日		
	当期发生的基金应支付的销售服务费		
	华宝可转债债券	华宝可转债债券 C	合计
华宝基金	-	122,192.98	122,192.98
华宝证券	-	11,986.14	11,986.14
招商银行	-	44,052.15	44,052.15
合计	-	178,231.27	178,231.27

注：销售服务费每日计提，按月支付。A 类基金份额不收取销售服务费，C 类基金份额的销售服务费按前一日 C 类基金份额的基金资产净值的 0.25% 年费率计提。本基金 C 类基金份额销售服务费计提的计算方法如下： $H = E \times 0.25\% \div \text{当年天数}$ ，H 为 C 类基金份额每日应计提的基金销售服务费 E 为 C 类基金份额前一日基金资产净值。

6.4.10.3 与关联方进行银行间同业市场的债券(含回购)交易

本基金本报告期内及上年度可比期间未与关联方进行银行间同业市场的债券(含回购)交易。

6.4.10.4 报告期内转融通证券出借业务发生重大关联交易事项的说明**6.4.10.4.1 与关联方通过约定申报方式进行的适用固定期限费率的证券出借业务的情况**

本基金本报告期内及上年度可比期间无转融通证券出借业务。

6.4.10.4.2 与关联方通过约定申报方式进行的适用市场化期限费率的证券出借业务的情况

本基金本报告期内及上年度可比期间无转融通证券出借业务。

6.4.10.5 各关联方投资本基金的情况**6.4.10.5.1 报告期内基金管理人运用固有资金投资本基金的情况**

本报告期内及上年度可比期间基金管理人未运用固有资金投资本基金。

6.4.10.5.2 报告期末除基金管理人之外的其他关联方投资本基金的情况

本报告期末及上年度末除基金管理人外其他关联方未投资本基金。

6.4.10.6 由关联方保管的银行存款余额及当期产生的利息收入

单位：人民币元

关联方名称	本期 2024年1月1日至2024年6月 30日		上年度可比期间 2023年1月1日至2023年6月30日	
	期末余额	当期利息收入	期末余额	当期利息收入
招商银行	78,285,191.75	113,738.60	18,415,975.14	120,620.57

注：本基金的银行存款由基金托管人招商银行保管，按银行同业利率计息。

6.4.10.7 本基金在承销期内参与关联方承销证券的情况

本基金本报告期内及上年度可比期间无在承销期内参与关联方承销证券的情况。

6.4.10.8 其他关联交易事项的说明

本基金本报告期及上年度可比期间无须作说明的其他关联交易事项。

6.4.11 利润分配情况

本基金本报告期内未进行利润分配。

6.4.12 期末（2024年6月30日）本基金持有的流通受限证券**6.4.12.1 因认购新发/增发证券而于期末持有的流通受限证券**

本基金本报告期末未持有因认购新发/增发证券而流通受限的证券。

6.4.12.2 期末持有的暂时停牌等流通受限股票

本基金本报告期末未持有暂时停牌等流通受限股票。

6.4.12.3 期末债券正回购交易中作为抵押的债券

6.4.12.3.1 银行间市场债券正回购

本基金本报告期末无银行间市场债券正回购，因此没有在银行间市场债券正回购交易中作为抵押的债券。

6.4.12.3.2 交易所市场债券正回购

本基金本报告期末无交易所市场债券正回购，因此没有在交易所市场债券正回购交易中作为抵押的债券。

6.4.12.4 期末参与转融通证券出借业务的证券

本基金本报告期末无参与转融通证券出借业务的证券。

6.4.13 金融工具风险及管理

6.4.13.1 风险管理政策和组织架构

本基金是一只主要投资可转债的债券型证券投资基金，其风险较股票型基金小而较普通债券型基金高。本基金投资的金融工具主要包括债券、新发股票等。本基金在日常经营活动中面临的与这些金融工具相关的风险主要包括信用风险、流动性风险及市场风险。本基金的基金管理人从事风险管理的主要目标是争取将以上风险控制在限定的范围之内，使本基金在风险和收益之间取得最佳的平衡以实现“风险和收益高于保本基金而低于平衡型基金，谋求稳定和可持续的绝对收益”的风险收益目标。

本基金的基金管理人奉行全面风险管理体系的建设，公司内部监督和反馈系统包括内部控制委员会、督察长、合规审计部、风险管理部、各部门负责人和风险控制联络人、各业务岗位。内部控制委员会负责对公司在经营管理和基金运作中的风险进行评估并研究制订相应的控制制度。督察长向董事会负责，总管公司的内控事务并独立地就内控制度的执行情况履行检查、评价、报告和建议职能。风险管理部在督察长指导下对公司内部控制运行情况进行监控，主要针对公司内部控制制度的总体构架和内部控制的目标进行评估并提出改进意见；合规审计部在督察长的领导下对各部门和岗位的内部控制执行情况进行监督和核查，同时对内控的失控点进行查漏并责令改正。

本基金的基金管理人根据自身经营特点设立顺序递进、权责统一、严密有效的四层监控防线。第一层监控防线为一线岗位自控与互控；第二层防线为大业务板块内部各部门和部门之间的自控和互控；第三层监控防线为风险管理部和合规审计部对各岗位、各部门、各项业务全面实施的监督反馈；最后是以内部控制委员会为主体的第四层防线，实施对公司各类业务和风险的总体监督、控制，并对风险管理部和合规审计部的工作予以直接指导。

本基金的基金管理人对于金融工具的风险管理方法是通过结合定性分析和定量分析方法, 估测各种风险产生的可能损失。从定性分析的角度出发, 判断风险损失的严重程度和出现风险损失的频度。而从定量分析的角度出发, 根据本基金的投资目标, 结合基金资产所运用金融工具的特征, 通过特定的风险量化指标、模型、日常的量化报告, 确定相应置信程度和风险损失的限度, 及时可靠地对各种风险进行监督、检查和评估, 并通过相应决策, 将风险控制在可承受的范围内。

6.4.13.2 信用风险

信用风险是指基金在交易过程中因交易对手未履行合约责任, 或者基金所投资证券之发行人出现违约、拒绝支付到期本息等情况, 导致基金资产损失和收益变化的风险。本基金的基金管理人在交易前对交易对手的资信状况进行了充分的评估。本基金的银行存款均存放于大型股份制商业银行, 因而与银行存款相关的信用风险不重大。本基金在交易所进行的交易均以中国证券登记结算有限责任公司为交易对手完成证券交收和款项清算, 违约风险可能性很小; 在银行间同业市场进行交易前均对交易对手进行信用评估并对证券交割方式进行限制以控制相应的信用风险。本基金的基金管理人建立了信用风险管理流程, 通过对投资品种信用等级评估来控制证券发行人的信用风险, 且通过分散化投资以分散信用风险。本基金债券投资的信用评级情况按《中国人民银行信用评级管理指导意见》设定的标准统计及汇总。

6.4.13.2.1 按短期信用评级列示的债券投资

单位: 人民币元

短期信用评级	本期末 2024年6月30日	上年度末 2023年12月31日
A-1	-	-
A-1 以下	-	-
未评级	74,173,379.45	77,372,736.44
合计	74,173,379.45	77,372,736.44

注: 债券信用评级取自第三方评级机构的债项评级。

6.4.13.2.2 按短期信用评级列示的资产支持证券投资

本基金本报告期末及上年度末未持有按短期信用评级列示的资产支持证券投资。

6.4.13.2.3 按短期信用评级列示的同业存单投资

本基金本报告期末及上年度末无按短期信用评级列示的同业存单投资。

6.4.13.2.4 按长期信用评级列示的债券投资

单位: 人民币元

长期信用评级	本期末 2024年6月30日	上年度末 2023年12月31日
AAA	178,322,926.62	142,402,717.04

AAA 以下	1, 100, 079, 260. 38	1, 248, 555, 258. 83
未评级	-	-
合计	1, 278, 402, 187. 00	1, 390, 957, 975. 87

注：债券信用评级取自第三方评级机构的债项评级。

6. 4. 13. 2. 5 按长期信用评级列示的资产支持证券投资

本基金本报告期末及上年度末无按长期信用评级列示的资产支持证券投资。

6. 4. 13. 2. 6 按长期信用评级列示的同业存单投资

本基金本报告期末及上年度末无按长期信用评级列示的同业存单投资。

6. 4. 13. 3 流动性风险

流动性风险是指基金在履行与金融负债有关的义务时遇到资金短缺的风险。本基金的流动性风险一方面来自于基金份额持有人可随时要求赎回其持有的基金份额，另一方面来自于投资品种所处的交易市场不活跃而带来的变现困难或因投资集中而无法在市场出现剧烈波动的情况下以合理的价格变现。

针对兑付赎回资金的流动性风险，本基金的基金管理人每日对本基金的申购赎回情况进行严密监控并预测流动性需求，保持基金投资组合中的可用现金头寸与之相匹配。本基金的基金管理人在基金合同中设计了巨额赎回条款，约定在非常情况下赎回申请的处理方式，控制因开放申购赎回模式带来的流动性风险，有效保障基金持有人利益。

于本报告期末，除附注中列示的卖出回购金融资产款将在一个月以内到期且计息（该利息金额不重大）外，本基金所承担的其他金融负债的合同约定到期日均为一个月以内且不计息，可赎回基金份额净值（所有者权益）无固定到期日且不计息，因此账面余额约为未折现的合约到期现金流量。

6. 4. 13. 3. 1 报告期内本基金组合资产的流动性风险分析

本基金的基金管理人在基金运作过程中严格按照《公开募集证券投资基金运作管理办法》及《公开募集开放式证券投资基金流动性风险管理规定》（自 2017 年 10 月 1 日起施行）等法规的要求对本基金组合资产的流动性风险进行管理，通过独立的风险管理部门对本基金的组合持仓集中度指标、流通受限制的投资品种比例以及组合在短期内变现能力的综合指标等流动性指标进行持续的监测和分析。

本基金投资于一家公司发行的证券市值不超过基金资产净值的 10%，且本基金与由本基金的基金管理人管理的其他基金共同持有一家发行的证券不得超过该证券的 10%，本基金与由本基金的基金管理人管理的其他开放式基金共同持有一家上市公司发行的可流通股票不得超过该上市公司可流通股票的 15%，本基金与由本基金的基金管理人管理的全部投资组合持有一家上市公

司发行的可流通股票，不得超过该上市公司可流通股票的 30%（完全按照有关指数构成比例进行证券投资的开放式基金及中国证监会认定的特殊投资组合不受上述比例限制）。

本基金所持部分证券在证券交易所上市，其余亦可在银行间同业市场交易。此外，本基金可通过卖出回购金融资产方式借入短期资金应对流动性需求，其上限一般不超过基金持有的债券投资的公允价值。本基金主动投资于流动性受限资产的市值合计不得超过基金资产净值的 15%。

本基金的基金管理人每日对基金组合资产中 7 个工作日可变现资产的可变现价值进行审慎评估与测算，确保每日确认的净赎回申请不得超过 7 个工作日可变现资产的可变现价值。

本报告期内，基金管理人坚持组合管理、分散投资的基本原则，严格按照法律法规的有关规定和基金合同约定的投资范围与比例限制实施投资管理。本基金所持大部分证券在证券交易所上市或银行间同业市场交易，不存在具有重大流动性风险的投资品种。

同时，本基金的基金管理人通过合理分散逆回购交易的到期日与交易对手的集中度；按照穿透原则对交易对手的财务状况、偿付能力及杠杆水平等进行必要的尽职调查与严格的准入管理，以及对不同的交易对手实施交易额度管理并进行动态调整等措施严格管理本基金从事逆回购交易的流动性风险和交易对手风险。此外，本基金的基金管理人建立了逆回购交易质押品管理制度：根据质押品的资质确定质押率水平；持续监测质押品的风险状况与价值变动以确保质押品按公允价值计算足额；开展逆回购交易时，可接受质押品的资质要求与基金合同约定的投资范围保持一致。

6.4.13.4 市场风险

市场风险是指基金所持金融工具的公允价值或未来现金流量因所处市场各类价格因素的变动而发生波动的风险，包括利率风险、外汇风险和其他价格风险。

6.4.13.4.1 利率风险

利率风险是指金融工具的公允价值或现金流量受市场利率变动而发生波动的风险。利率敏感性金融工具均面临由于市场利率上升而导致公允价值下降的风险，其中浮动利率类金融工具还面临每个付息期间结束根据市场利率重新定价时对于未来现金流影响的风险。

本基金的基金管理人定期对本基金面临的利率敏感性缺口进行监控，并通过调整投资组合的久期等方法对上述利率风险进行管理。

本基金主要投资于交易所及银行间市场交易的固定收益品种，因此存在相应的利率风险。

6.4.13.4.1.1 利率风险敞口

单位：人民币元

本期末 2024 年 6 月 30 日	1 年以内	1-5 年	5 年以上	不计息	合计

资产					
货币资金	78,285,191.75	-	-	-	78,285,191.75
结算备付金	2,471,305.29	-	-	-	2,471,305.29
存出保证金	101,502.25	-	-	-	101,502.25
交易性金融资产	87,113,383.51	1,056,136,412.29	209,325,770.65	-	1,352,575,566.45
应收申购款	-	-	-	357,228.23	357,228.23
资产总计	167,971,382.80	1,056,136,412.29	209,325,770.65	357,228.23	1,433,790,793.97
负债					
应付赎回款	-	-	-	1,283,034.88	1,283,034.88
应付管理人报酬	-	-	-	757,271.79	757,271.79
应付托管费	-	-	-	216,363.36	216,363.36
应付清算款	-	-	-	69,105,624.17	69,105,624.17
应付销售服务费	-	-	-	104,900.71	104,900.71
应交税费	-	-	-	21,823.50	21,823.50
其他负债	-	-	-	102,034.93	102,034.93
负债总计	-	-	-	71,591,053.34	71,591,053.34
利率敏感度缺口	167,971,382.80	1,056,136,412.29	209,325,770.65	-	1,362,199,740.63
				71,233,825.11	
上年度末 2023 年 12 月 31 日	1 年以内	1-5 年	5 年以上	不计息	合计
资产					
货币资金	35,785,414.80	-	-	-	35,785,414.80
结算备付金	8,258,697.96	-	-	-	8,258,697.96
存出保证金	100,244.26	-	-	-	100,244.26
交易性金融资产	77,372,736.44	1,201,177,207.38	189,780,768.49	-	1,468,330,712.31
应收申购款	-	-	-	7,939,029.70	7,939,029.70
资产总计	121,517,093.46	1,201,177,207.38	189,780,768.49	7,939,029.70	1,520,414,099.03
负债					
应付赎回款	-	-	-	474,987.96	474,987.96
应付管理人报酬	-	-	-	875,619.16	875,619.16
应付托管费	-	-	-	250,176.88	250,176.88
应付清算款	-	-	-	31,624,542.30	31,624,542.30
卖出回购金融资产 款	87,994,352.76	-	-	-	87,994,352.76
应付销售服务费	-	-	-	132,675.06	132,675.06
应交税费	-	-	-	41,688.01	41,688.01
其他负债	-	-	-	203,639.53	203,639.53
负债总计	87,994,352.76	-	-	33,603,328.90	121,597,681.66
利率敏感度缺口	33,522,740.70	1,201,177,207.38	189,780,768.49	-	1,398,816,417.37
				25,664,299.20	

注：表中所示为本基金资产及负债的账面价值，并按照合同约定的利率重新定价日或到期日孰早者予以分类。

6.4.13.4.1.2 利率风险的敏感性分析

假设	除市场利率以外的其他市场变量保持不变		
分析	相关风险变量的变动	对资产负债表日基金资产净值的影响金额（单位：人民币元）	
		本期末（2024年6月30日）	上年度末（2023年12月31日）
	1. 市场利率下降 25个基点	401,335.87	388,911.85
2. 市场利率上升 25个基点	-400,820.63	-388,352.51	

6.4.13.4.2 外汇风险

外汇风险是指金融工具的公允价值或未来现金流量因外汇汇率变动而发生波动的风险。本基金的所有资产及负债以人民币计价，因此无重大外汇风险。

6.4.13.4.3 其他价格风险

其他价格风险是指基金所持金融工具的公允价值或未来现金流量因除市场利率和外汇汇率以外的市场价格因素变动而发生波动的风险。本基金主要投资于证券交易所上市的债券，所面临的其他价格风险来源于单个证券发行主体自身经营情况或特殊事项的影响，也可能来源于证券市场整体波动的影响。本基金采用自上而下的宏观投资策略，通过对国内外宏观经济状况、市场利率走势、市场资金供求情况，以及证券市场走势、信用风险情况、风险预算和有关法律法规等因素的综合分析，深度剖析投资者对各类资产市场的预期与共识，预判各类资产市场的趋势与可能的拐点，根据其风险收益比，在固定收益类资产和权益类资产之间进行动态灵活配置，确定或调整各类资产的最优配置比例和整个组合的风险水平，来主动应对可能发生的市场价格风险。本基金通过投资组合的分散化降低其他价格风险。本基金投资于固定收益类资产的比例不低于基金资产的 80%，投资于权益类资产的比例不高于基金资产的 20%，现金或者到期日在一年以内的政府债券的投资比例不低于基金资产净值的 5%。此外，本基金的基金管理人每日对本基金所持有的证券价格实施监控，定期运用多种定量方法对基金进行风险度量，包括 VaR (Value at Risk) 指标等来测试本基金面临的潜在价格风险，及时可靠地对风险进行跟踪和控制。

6.4.13.4.3.1 其他价格风险敞口

于本报告期末，本基金未持有交易性权益类投资，因此除市场利率和外汇汇率以外的市场价格因素的变动对于本基金资产净值无重大影响。

6.4.13.4.3.2 其他价格风险的敏感性分析

于本报告期末，本基金未持有交易性权益类投资(上年度末：同)，因此除市场利率和外汇汇率以外的市场价格因素的变动对于本基金资产净值无重大影响(上年度末：同)。

6.4.13.4.4 采用风险价值法管理风险

假设	-		
	-		
	-		
分析	风险价值 (单位：人民币元)	本期末（2024年6月30日）	上年度末（2023年12月31日）
	合计	-	0.00

6.4.14 公允价值

6.4.14.1 金融工具公允价值计量的方法

公允价值计量结果所属的层次，由对公允价值计量整体而言具有重要意义的输入值所属的最低层次决定：第一层次：相同资产或负债在活跃市场上未经调整的报价；第二层次：除第一层次输入值外相关资产或负债直接或间接可观察的输入值；第三层次：相关资产或负债的不可观察输入值。

6.4.14.2 持续的以公允价值计量的金融工具

6.4.14.2.1 各层次金融工具的公允价值

单位：人民币元

公允价值计量结果所属的层次	本期末 2024年6月30日	上年度末 2023年12月31日
第一层次	1,278,402,187.00	1,390,957,975.87
第二层次	74,173,379.45	77,372,736.44
第三层次	-	-
合计	1,352,575,566.45	1,468,330,712.31

6.4.14.2.2 公允价值所属层次间的重大变动

对于证券交易所上市的证券等，若出现重大事项停牌、交易不活跃、或属于非公开发行等情况，本基金分别于停牌日至交易恢复活跃日期间、交易不活跃期间及限售期间不将相关证券等的公允价值列入第一层次；并根据估值调整中采用的对公允价值计量整体而言具有重

要意义的输入值所属的最低层次，确定相关证券公允价值应属第二层次或第三层次。

6.4.14.3 非持续的以公允价值计量的金融工具的说明

于本报告期末，本基金未持有非持续的以公允价值计量的金融资产(上年度末：同)。

6.4.14.4 不以公允价值计量的金融工具的相关说明

不以公允价值计量的金融资产和负债主要包括应收款项和其他金融负债，其账面价值与公允价值相差很小。

6.4.15 有助于理解和分析会计报表需要说明的其他事项

无。

§ 7 投资组合报告

7.1 期末基金资产组合情况

金额单位：人民币元

序号	项目	金额	占基金总资产的比例 (%)
1	权益投资	-	-
	其中：股票	-	-
2	基金投资	-	-
3	固定收益投资	1,352,575,566.45	94.34
	其中：债券	1,352,575,566.45	94.34
	资产支持证券	-	-
4	贵金属投资	-	-
5	金融衍生品投资	-	-
6	买入返售金融资产	-	-
	其中：买断式回购的买入返售金融资产	-	-
7	银行存款和结算备付金合计	80,756,497.04	5.63
8	其他各项资产	458,730.48	0.03
9	合计	1,433,790,793.97	100.00

注：本基金本报告期末“固定收益投资”、“买入返售金融资产”、“银行存款和结算备付金合计”等项目的列报金额已包含对应的“应计利息”和“减值准备”（若有），“其他资产”中的“应收利息”指本基金截至本报告期末已过付息期但尚未收到的利息金额（下同）。

7.2 报告期末按行业分类的股票投资组合

7.2.1 报告期末按行业分类的境内股票投资组合

本基金本报告期末未持有境内股票。

7.2.2 报告期末按行业分类的港股通投资股票投资组合

本基金本报告期末未持有港股通投资股票。

7.3 期末按公允价值占基金资产净值比例大小排序的所有股票投资明细

本基金本报告期末未持有股票投资。

7.4 报告期内股票投资组合的重大变动

7.4.1 累计买入金额超出期初基金资产净值 2%或前 20 名的股票明细

本基金本报告期内无股票投资。

7.4.2 累计卖出金额超出期初基金资产净值 2%或前 20 名的股票明细

本基金本报告期内无股票投资。

7.4.3 买入股票的成本总额及卖出股票的收入总额

本基金本报告期内无股票投资。

7.5 期末按债券品种分类的债券投资组合

金额单位：人民币元

序号	债券品种	公允价值	占基金资产净值比例 (%)
1	国家债券	74,173,379.45	5.45
2	央行票据	-	-
3	金融债券	-	-
	其中：政策性金融债	-	-
4	企业债券	-	-
5	企业短期融资券	-	-
6	中期票据	-	-
7	可转债（可交换债）	1,278,402,187.00	93.85
8	同业存单	-	-
9	其他	-	-
10	合计	1,352,575,566.45	99.29

7.6 期末按公允价值占基金资产净值比例大小排序的前五名债券投资明细

金额单位：人民币元

序号	债券代码	债券名称	数量（张）	公允价值	占基金资产净值比例 (%)
1	019709	23 国债 16	600,000	60,936,904.11	4.47
2	113061	拓普转债	378,000	44,868,071.84	3.29
3	127100	神码转债	335,136	38,834,301.77	2.85
4	113044	大秦转债	300,000	36,079,528.77	2.65
5	123114	三角转债	269,072	35,270,400.07	2.59

7.7 期末按公允价值占基金资产净值比例大小排序的所有资产支持证券投资明细

本基金本报告期末未持有资产支持证券。

7.8 报告期末按公允价值占基金资产净值比例大小排序的前五名贵金属投资明细

本基金本报告期末未持有贵金属。

7.9 期末按公允价值占基金资产净值比例大小排序的前五名权证投资明细

本基金本报告期末未持有权证。

7.10 报告期末本基金投资的国债期货交易情况说明**7.10.1 本期国债期货投资政策**

本基金未投资国债期货。

7.10.2 本期国债期货投资评价

本基金未投资国债期货。

7.11 投资组合报告附注**7.11.1 基金投资的前十名证券的发行主体本期是否出现被监管部门立案调查，或在报告编制日前一年内受到公开谴责、处罚的情形**

基金管理人没有发现本基金投资的前十名证券的发行主体在报告期内被监管部门立案调查，也没有在报告编制日前一年内受到公开谴责、处罚，无证券投资决策程序需特别说明。

7.11.2 基金投资的前十名股票是否超出基金合同规定的备选股票库

本基金本报告期末未持有股票投资。

7.11.3 期末其他各项资产构成

单位：人民币元

序号	名称	金额
1	存出保证金	101,502.25
2	应收清算款	-
3	应收股利	-
4	应收利息	-
5	应收申购款	357,228.23
6	其他应收款	-
7	待摊费用	-
8	其他	-
9	合计	458,730.48

7.11.4 期末持有的处于转股期的可转换债券明细

金额单位：人民币元

序号	债券代码	债券名称	公允价值	占基金资产净值比例 (%)
1	113061	拓普转债	44,868,071.84	3.29
2	127100	神码转债	38,834,301.77	2.85
3	113044	大秦转债	36,079,528.77	2.65
4	123114	三角转债	35,270,400.07	2.59
5	113052	兴业转债	32,465,301.37	2.38

6	127086	恒邦转债	32,124,604.57	2.36
7	127027	靖远转债	29,178,761.11	2.14
8	123035	利德转债	28,317,300.00	2.08
9	123174	精锻转债	27,798,607.03	2.04
10	127020	中金转债	27,703,121.92	2.03
11	123120	隆华转债	26,434,462.79	1.94
12	113634	珀莱转债	25,620,819.46	1.88
13	113067	燃 23 转债	24,597,085.09	1.81
14	123233	凯盛转债	24,387,631.31	1.79
15	110079	杭银转债	24,204,168.81	1.78
16	113045	环旭转债	23,337,300.40	1.71
17	118025	奕瑞转债	23,233,305.27	1.71
18	123176	精测转 2	21,655,681.29	1.59
19	113662	豪能转债	20,557,584.22	1.51
20	127074	麦米转 2	19,779,698.28	1.45
21	123179	立高转债	19,751,091.47	1.45
22	128137	洁美转债	19,401,227.60	1.42
23	113064	东材转债	19,225,365.71	1.41
24	113667	春 23 转债	18,876,924.66	1.39
25	123108	乐普转 2	18,819,204.06	1.38
26	123115	捷捷转债	18,177,140.70	1.33
27	127045	牧原转债	17,752,401.37	1.30
28	123212	立中转债	17,678,429.43	1.30
29	123101	拓斯转债	17,340,606.32	1.27
30	113654	永 02 转债	17,032,731.63	1.25
31	127032	苏行转债	16,630,634.42	1.22
32	113066	平煤转债	16,354,632.58	1.20
33	123194	百洋转债	15,579,750.82	1.14
34	127072	博实转债	15,095,658.15	1.11
35	127091	科数转债	14,260,119.96	1.05
36	110059	浦发转债	13,824,120.37	1.01
37	127038	国微转债	13,605,907.16	1.00
38	113672	福蓉转债	13,480,882.19	0.99
39	123059	银信转债	13,445,965.52	0.99
40	118004	博瑞转债	13,443,127.20	0.99
41	113582	火炬转债	13,304,808.22	0.98
42	113660	寿 22 转债	13,164,233.19	0.97
43	110048	福能转债	12,940,004.06	0.95
44	113588	润达转债	12,774,111.44	0.94
45	123131	奥飞转债	12,670,232.88	0.93
46	113631	皖天转债	12,658,904.11	0.93
47	123210	信服转债	12,613,239.16	0.93
48	113638	台 21 转债	12,368,373.36	0.91

49	118024	冠宇转债	12,061,936.99	0.89
50	113051	节能转债	11,772,707.19	0.86
51	123158	宙邦转债	11,371,465.75	0.83
52	127052	西子转债	11,366,633.88	0.83
53	113652	伟 22 转债	11,311,158.90	0.83
54	123133	佩蒂转债	11,299,863.01	0.83
55	127066	科利转债	11,229,091.58	0.82
56	123071	天能转债	11,119,723.29	0.82
57	111010	立昂转债	11,067,095.89	0.81
58	123211	阳谷转债	10,976,720.33	0.81
59	123169	正海转债	10,863,258.08	0.80
60	123104	卫宁转债	10,393,490.25	0.76
61	118013	道通转债	10,337,594.80	0.76
62	118038	金宏转债	8,922,358.36	0.65
63	128121	宏川转债	8,688,459.10	0.64
64	132026	G 三峡 EB2	7,896,851.10	0.58
65	113616	韦尔转债	7,858,775.34	0.58
66	118005	天奈转债	7,140,117.62	0.52
67	128109	楚江转债	6,649,591.23	0.49
68	127085	韵达转债	6,606,060.82	0.48
69	113678	中贝转债	6,439,185.54	0.47
70	123050	聚飞转债	6,274,369.86	0.46
71	113050	南银转债	6,270,604.11	0.46
72	127101	豪鹏转债	5,928,379.55	0.44
73	128136	立讯转债	5,709,952.06	0.42
74	113639	华正转债	5,345,389.04	0.39
75	113673	岱美转债	5,326,471.27	0.39
76	123188	水羊转债	5,077,965.17	0.37
77	127051	博杰转债	5,051,839.14	0.37
78	110094	众和转债	3,697,876.44	0.27
79	111000	起帆转债	3,446,547.95	0.25

7.11.5 期末前十名股票中存在流通受限情况的说明

本基金本报告期末未持有股票投资。

7.11.6 投资组合报告附注的其他文字描述部分

由于四舍五入的原因，合计数可能不等于分项之和。

§ 8 基金份额持有人信息

8.1 期末基金份额持有人户数及持有人结构

份额单位：份

份额级别	持有人	户均持有的基	持有人结构
------	-----	--------	-------

	户数 (户)	金份额	机构投资者		个人投资者	
			持有份额	占总份 额比例 (%)	持有份额	占总 份额 比例 (%)
华宝可转 债债券	27,168	20,838.73	361,292,753.74	63.82	204,853,762.89	36.18
华宝可转 债债券 C	76,076	5,025.16	309,058,697.47	80.84	73,235,233.23	19.16
合计	103,244	9,186.40	670,351,451.21	70.68	278,088,996.12	29.32

8.2 期末基金管理人的从业人员持有本基金的情况

项目	份额级别	持有份额总数 (份)	占基金总份额比例 (%)
基金管 理人所有从业 人员持 有本基 金	华宝可转债债券	90,244.22	0.0159
	华宝可转债债券 C	5,573.94	0.0015
	合计	95,818.16	0.0101

8.3 期末基金管理人的从业人员持有本开放式基金份额总量区间情况

项目	份额级别	持有基金份额总量的数量区间 (万份)
本公司高级管理人 员、基金投资和研 究部门负责人持有本开 放式基金	华宝可转债债券	0~10
	华宝可转债债券 C	0
	合计	0~10
本基金基金经理持有 本开放式基金	华宝可转债债券	0
	华宝可转债债券 C	0
	合计	0

§ 9 开放式基金份额变动

单位：份

项目	华宝可转债债券	华宝可转债债券 C
基金合同生效日 (2011年4月27 日) 基金份额总额	1,448,383,785.88	-
本报告期期初基金 份额总额	488,911,086.34	449,498,289.45
本报告期基金总申	213,024,960.12	402,560,333.75

购份额		
减：本报告期基金总赎回份额	135,789,529.83	469,764,692.50
本报告期基金拆分变动份额	-	-
本报告期期末基金份额总额	566,146,516.63	382,293,930.70

§ 10 重大事件揭示

10.1 基金份额持有人大会决议

本报告期内本基金未召开基金份额持有人大会。

10.2 基金管理人、基金托管人的专门基金托管部门的重大人事变动

1、基金管理人的重大人事变动

本报告期内，基金管理人无重大人事变动。

2、基金托管人的专门基金托管部门的重大人事变动

本报告期内，基金托管人无重大人事变动。

10.3 涉及基金管理人、基金财产、基金托管业务的诉讼

本报告期内无涉及基金管理人、基金财产和基金托管业务的诉讼事项。

10.4 基金投资策略的改变

本报告期内本基金的投资策略未发生变更。

10.5 为基金进行审计的会计师事务所情况

目前该会计师事务所向本基金提供的审计服务持续期限为：2019 年 11 月 20 日起至本报告期末。

10.6 管理人、托管人及其高级管理人员受稽查或处罚等情况

10.6.1 管理人及其高级管理人员受稽查或处罚等情况

本报告期内，基金管理人及其高级管理人员无受稽查或处罚的情况。

10.6.2 托管人及其高级管理人员受稽查或处罚等情况

本报告期内，基金托管人及其高级管理人员没有受到监管部门稽查或处罚。

10.7 基金租用证券公司交易单元的有关情况

10.7.1 基金租用证券公司交易单元进行股票投资及佣金支付情况

金额单位：人民币元

券商名称	交易单	股票交易	应支付该券商的佣金	备注
------	-----	------	-----------	----

	元数量	成交金额	占当期股票成交总额的比例 (%)	佣金	占当期佣金总量的比例 (%)	
东方证券	1	-	-	-	-	-
国投证券	2	-	-	-	-	-
申万宏源	1	-	-	-	-	-
中金国际	2	-	-	-	-	-
中信证券	1	-	-	-	-	-

注：1. 基金管理人选择交易单元的标准和程序如下：

(1) 选择标准： 资力雄厚，信誉良好，注册资本不少于 5 亿元人民币；财务状况良好，各项财务指标显示公司经营状况稳定；经营行为规范，最近两年未因重大违规行为受到中国证监会和中国人民银行处罚；内部管理规范、严格，具备健全的内控制度，并能满足基金运作高度保密的要求；具备基金运作所需要的高效、安全的通讯条件，交易设施符合代理本基金进行证券交易的需 要，并能为本基金提供全面的信息服 务；研究实力较强，有固定的研究机构和专门的研究人员，能及时为本基金提供高质量的咨询服务，并能根据基金投资的特定要求，提供专门研究报告；适当的 地域分散化。

(2) 选择程序：(a) 服务评价；(b) 拟定备选交易单元；(c) 签约。

2. 本期交易单元未发生变化。

10.7.2 基金租用证券公司交易单元进行其他证券投资的情况

金额单位：人民币元

券商名称	债券交易		债券回购交易		权证交易	
	成交金额	占当期债券成交总额的比例 (%)	成交金额	占当期债券回购成交总额的比例 (%)	成交金额	占当期权证成交总额的比例 (%)
东方证券	275,131,630.82	8.80	-	-	-	-
国投证券	1,817,495,567.32	58.10	742,000,000.00	21.78	-	-
申万宏源	529,547,174.42	16.93	1,369,500,000.00	40.19	-	-
中金国际	262,657,872.75	8.40	1,296,000,000.00	38.03	-	-
中信证券	243,282,168.65	7.78	-	-	-	-

10.8 其他重大事件

序号	公告事项	法定披露方式	法定披露日期
----	------	--------	--------

1	华宝基金关于旗下部分基金新增银泰证券有限责任公司为代销机构的公告	基金管理人网站, 上海证券报, 证券日报, 证券时报, 中国证券报	2024-01-05
2	华宝基金管理有限公司旗下部分基金季度报告提示性公告	上海证券报, 证券日报, 证券时报, 中国证券报	2024-01-19
3	华宝基金关于旗下部分基金新增申万宏源西部证券有限公司为代销机构的公告	基金管理人网站, 上海证券报, 证券日报, 证券时报, 中国证券报	2024-01-29
4	华宝基金关于旗下部分基金新增申万宏源证券有限公司为代销机构的公告	基金管理人网站, 上海证券报, 证券日报, 证券时报, 中国证券报	2024-01-29
5	华宝基金关于旗下部分基金新增上海大智慧基金销售有限公司为代销机构的公告	基金管理人网站	2024-02-29
6	关于华宝现金宝货币基金 E 类份额转换、赎回转申购、定期转换、定期赎回转申购业务费率优惠公告	基金管理人网站, 上海证券报, 证券日报, 证券时报, 中国证券报	2024-03-27
7	华宝基金管理有限公司旗下部分基金年度报告提示性公告	上海证券报, 证券日报, 证券时报, 中国证券报	2024-03-29
8	华宝基金管理有限公司旗下部分基金季度报告提示性公告	上海证券报, 证券日报, 证券时报, 中国证券报	2024-04-19
9	华宝基金关于旗下部分基金新增东方财富证券股份有限公司为代销机构的公告	基金管理人网站, 上海证券报, 证券日报, 证券时报, 中国证券报	2024-04-24
10	华宝基金关于旗下部分基金新增华福证券有限责任公司为代销机构的公告	基金管理人网站, 上海证券报, 证券日报, 证券时报, 中国证券报	2024-05-20
11	华宝可转债债券型证券投资基金 (A 类份额) 基金产品资料概要 (更新)	基金管理人网站	2024-05-31
12	华宝可转债债券型证券投资基金 (C 类份额) 基金产品资料概要 (更新)	基金管理人网站	2024-05-31
13	华宝可转债债券型证券投资基金招募说明书 (更新)	基金管理人网站	2024-05-31
14	华宝基金关于旗下部分基金新增平安证券股份有限公司为代销机构的公告	基金管理人网站, 上海证券报, 证券日报, 证券时报, 中国证券报	2024-06-07
15	华宝基金关于旗下部分基金新增湘财证券股份有限公司为代销机构的公告	基金管理人网站, 上海证券报, 证券日报, 证券时报, 中国证券报	2024-06-21

16	华宝可转债债券型证券投资基金（A类份额）基金产品资料概要（更新）	基金管理人网站	2024-06-28
17	华宝可转债债券型证券投资基金（C类份额）基金产品资料概要（更新）	基金管理人网站	2024-06-28

§ 11 影响投资者决策的其他重要信息

11.1 报告期内单一投资者持有基金份额比例达到或超过 20%的情况

本基金本报告期内无单一投资者持有基金份额比例达到或超过 20%的情况。

11.2 影响投资者决策的其他重要信息

§ 12 备查文件目录

12.1 备查文件目录

中国证监会批准基金设立的文件；

华宝可转债债券型证券投资基金基金合同；

华宝可转债债券型证券投资基金招募说明书；

华宝可转债债券型证券投资基金托管协议；

基金管理人业务资格批件、营业执照和公司章程；

基金管理人报告期内在指定报刊上披露的各种公告；

基金托管人业务资格批件和营业执照。

12.2 存放地点

以上文件存于基金管理人及基金托管人办公场所备投资者查阅。

12.3 查阅方式

投资者可以通过基金管理人网站，查阅或下载基金合同、招募说明书、托管协议及基金的各种定期和临时公告。

华宝基金管理有限公司

2024 年 8 月 30 日