

# 恒生前海兴泰混合型证券投资基金 2024 年中期报告

2024 年 6 月 30 日

基金管理人：恒生前海基金管理有限公司

基金托管人：兴业银行股份有限公司

送出日期：2024 年 8 月 30 日

## § 1 重要提示及目录

### 1.1 重要提示

基金管理人的董事会、董事保证本报告所载资料不存在虚假记载、误导性陈述或重大遗漏，并对其内容的真实性、准确性和完整性承担个别及连带的法律责任。本中期报告已经三分之二以上独立董事签字同意，并由董事长签发。

基金托管人兴业银行股份有限公司根据本基金合同规定，于 2024 年 8 月 28 日复核了本报告中的财务指标、净值表现、利润分配情况、财务会计报告、投资组合报告等内容，保证复核内容不存在虚假记载、误导性陈述或者重大遗漏。

基金管理人承诺以诚实信用、勤勉尽责的原则管理和运用基金资产，但不保证基金一定盈利。

基金的过往业绩并不代表其未来表现。投资有风险，投资者在作出投资决策前应仔细阅读本基金的招募说明书及其更新。

本报告中财务资料未经审计。

本报告期自 2024 年 3 月 15 日（基金合同生效日）起至 2024 年 6 月 30 日止。

## 1.2 目录

<b>§ 1 重要提示及目录</b>	<b>2</b>
1.1 重要提示	2
1.2 目录	3
<b>§ 2 基金简介</b>	<b>5</b>
2.1 基金基本情况	5
2.2 基金产品说明	5
2.3 基金管理人和基金托管人	5
2.4 信息披露方式	6
2.5 其他相关资料	6
<b>§ 3 主要财务指标和基金净值表现</b>	<b>6</b>
3.1 主要会计数据和财务指标	6
3.2 基金净值表现	7
<b>§ 4 管理人报告</b>	<b>9</b>
4.1 基金管理人及基金经理情况	9
4.2 管理人对报告期内本基金运作合规守信情况的说明	9
4.3 管理人对报告期内公平交易情况的专项说明	10
4.4 管理人对报告期内基金的投资策略和业绩表现的说明	10
4.5 管理人对宏观经济、证券市场及行业走势的简要展望	11
4.6 管理人对报告期内基金估值程序等事项的说明	11
4.7 管理人对报告期内基金利润分配情况的说明	12
4.8 报告期内管理人对本基金持有人数或基金资产净值预警情形的说明	12
<b>§ 5 托管人报告</b>	<b>12</b>
5.1 报告期内本基金托管人合规守信情况声明	12
5.2 托管人对报告期内本基金投资运作合规守信、净值计算、利润分配等情况的说明	12
5.3 托管人对本中期报告中财务信息内容的真实、准确和完整发表意见	12
<b>§ 6 半年度财务会计报告（未经审计）</b>	<b>13</b>
6.1 资产负债表	13
6.2 利润表	14
6.3 净资产变动表	15
6.4 报表附注	16
<b>§ 7 投资组合报告</b>	<b>38</b>
7.1 期末基金资产组合情况	38
7.2 报告期末按行业分类的股票投资组合	38
7.3 期末按公允价值占基金资产净值比例大小排序的所有股票投资明细	39
7.4 报告期内股票投资组合的重大变动	41
7.5 期末按债券品种分类的债券投资组合	42
7.6 期末按公允价值占基金资产净值比例大小排序的前五名债券投资明细	42

7.7 期末按公允价值占基金资产净值比例大小排序的所有资产支持证券投资明细 .....	43
7.8 报告期末按公允价值占基金资产净值比例大小排序的前五名贵金属投资明细 .....	43
7.9 期末按公允价值占基金资产净值比例大小排序的前五名权证投资明细 .....	43
7.10 本基金投资股指期货的投资政策 .....	43
7.11 报告期末本基金投资的国债期货交易情况说明 .....	43
7.12 投资组合报告附注 .....	43
<b>§ 8 基金份额持有人信息 .....</b>	<b>44</b>
8.1 期末基金份额持有人户数及持有人结构 .....	44
8.2 期末基金管理人的从业人员持有本基金的情况 .....	44
8.3 期末基金管理人的从业人员持有本开放式基金份额总量区间情况 .....	45
<b>§ 9 开放式基金份额变动 .....</b>	<b>45</b>
<b>§ 10 重大事件揭示 .....</b>	<b>45</b>
10.1 基金份额持有人大会决议 .....	45
10.2 基金管理人、基金托管人的专门基金托管部门的重大人事变动 .....	45
10.3 涉及基金管理人、基金财产、基金托管业务的诉讼 .....	46
10.4 基金投资策略的改变 .....	46
10.5 为基金进行审计的会计师事务所情况 .....	46
10.6 管理人、托管人及其高级管理人员受稽查或处罚等情况 .....	46
10.7 基金租用证券公司交易单元的有关情况 .....	46
10.8 其他重大事件 .....	47
<b>§ 11 影响投资者决策的其他重要信息 .....</b>	<b>48</b>
11.1 报告期内单一投资者持有基金份额比例达到或超过 20%的情况 .....	48
11.2 影响投资者决策的其他重要信息 .....	48
<b>§ 12 备查文件目录 .....</b>	<b>48</b>
12.1 备查文件目录 .....	48
12.2 存放地点 .....	48
12.3 查阅方式 .....	49

## § 2 基金简介

### 2.1 基金基本情况

基金名称	恒生前海兴泰混合型证券投资基金	
基金简称	恒生前海兴泰混合	
基金主代码	020653	
基金运作方式	契约型开放式	
基金合同生效日	2024 年 3 月 15 日	
基金管理人	恒生前海基金管理有限公司	
基金托管人	兴业银行股份有限公司	
报告期末基金份额总额	116,198,468.12 份	
基金合同存续期	不定期	
下属分级基金的基金简称	恒生前海兴泰混合 A	恒生前海兴泰混合 C
下属分级基金的交易代码	020653	020654
报告期末下属分级基金的份额总额	99,986,007.73 份	16,212,460.39 份

### 2.2 基金产品说明

投资目标	在严格控制投资组合风险并保持基金资产良好的流动性的前提下，通过积极主动的投资管理，力争基金资产的稳健增值。
投资策略	本基金将采用“自上而下”的策略进行基金的大类资产配置，主要通过定性与定量相结合的方法分析宏观经济走势、市场政策、利率走势、证券市场估值水平等可能影响证券市场的重要因素，对证券市场当期的系统性风险以及可预见的未来时期内各大类资产的预期风险和预期收益率进行分析评估，并据此制定本基金在股票、债券、现金等资产之间的配置比例、调整原则和调整范围，在保持总体风险水平相对稳定的基础上，力争投资组合的稳健增值。
业绩比较基准	中证 800 指数收益率×70%+中证综合债指数收益率×20%+中证港股通综合指数(人民币)收益率×10%
风险收益特征	本基金为混合型基金，理论上其预期风险和预期收益水平低于股票型基金，高于债券型基金、货币市场基金。 本基金还可通过港股通渠道投资于香港证券市场，除了需要承担与内地证券投资基金类似的市场波动风险等一般投资风险之外，本基金还面临港股通机制下因投资环境、投资标的、市场制度以及交易规则等差异带来的特有风险。

### 2.3 基金管理人和基金托管人

项目	基金管理人	基金托管人
名称	恒生前海基金管理有限公司	兴业银行股份有限公司
信息披露负责人	姓名	傅宇
	联系电话	0755-88982199
		龚小武
		021-52629999-212056

电子邮箱	fuyu@hsqhfunds.com	gongxiaowu@cib.com.cn
客户服务电话	400-620-6608	95561
传真	0755-88982169	021-62159217
注册地址	广东省深圳市前海深港合作区南山街道前海大道前海嘉里商务中心 T2 写字楼 1001	福建省福州市台江区江滨中大道 398 号兴业银行大厦
办公地址	广东省深圳市前海深港合作区南山街道前海大道前海嘉里商务中心 T2 写字楼 1001	上海市浦东新区银城路 167 号 4 楼
邮政编码	518048	200120
法定代表人	刘宇	吕家进

## 2.4 信息披露方式

本基金选定的信息披露报纸名称	《中国证券报》
登载基金中期报告正文的管理人互联网网址	www.hsqhfunds.com
基金中期报告备置地点	基金管理人、基金托管人的办公地址

## 2.5 其他相关资料

项目	名称	办公地址
注册登记机构	恒生前海基金管理有限公司	广东省深圳市前海深港合作区南山街道前海大道前海嘉里商务中心 T2 写字楼 1001

## § 3 主要财务指标和基金净值表现

### 3.1 主要会计数据和财务指标

金额单位：人民币元

3.1.1 期间数据和指标	2024 年 3 月 15 日（基金合同生效日）-2024 年 6 月 30 日	
	恒生前海兴泰混合 A	恒生前海兴泰混合 C
本期已实现收益	2,857,582.33	368,471.55
本期利润	-91,314.44	-150,323.98
加权平均基金份额本期利润	-0.0013	-0.0021
本期加权平均净值利润率	-0.12%	-0.21%
本期基金份额净值增长率	-0.06%	-0.68%
3.1.2 期末数据和指标	报告期末(2024 年 6 月 30 日)	

期末可供分配利润	-61,632.64	-110,508.40
期末可供分配基金份额利润	-0.0006	-0.0068
期末基金资产净值	99,924,375.09	16,101,951.99
期末基金份额净值	0.9994	0.9932
3.1.3 累计期末指标	报告期末(2024年6月30日)	
基金份额累计净值增长率	-0.06%	-0.68%

注：①上述基金业绩指标不包括持有人认购或交易基金的各项费用，计入费用后实际收益水平要低于所列数字。

②本期已实现收益指基金本期利息收入、投资收益、其他收入(不含公允价值变动收益)扣除相关费用后的余额，本期利润为本期已实现收益加上本期公允价值变动收益。

③期末可供分配利润，采用期末资产负债表中未分配利润与未分配利润中已实现部分的孰低数。

④本基金合同生效为 2024 年 3 月 15 日，基金合同生效日至本报告期末，本基金运作时间未满一年。

### 3.2 基金净值表现

#### 3.2.1 基金份额净值增长率及其与同期业绩比较基准收益率的比较

恒生前海兴泰混合 A

阶段	份额净值增长率①	份额净值增长率标准差②	业绩比较基准收益率③	业绩比较基准收益率标准差④	①-③	②-④
过去一个月	-2.33%	0.71%	-2.97%	0.42%	0.64%	0.29%
过去三个月	-0.07%	0.65%	-1.14%	0.64%	1.07%	0.01%
自基金合同生效起至今	-0.06%	0.60%	-1.96%	0.63%	1.90%	-0.03%

恒生前海兴泰混合 C

阶段	份额净值增长率①	份额净值增长率标准差②	业绩比较基准收益率③	业绩比较基准收益率标准差④	①-③	②-④
过去一个月	-2.36%	0.71%	-2.97%	0.42%	0.61%	0.29%

过去三个月	-0.67%	0.67%	-1.14%	0.64%	0.47%	0.03%
自基金合同生效起至今	-0.68%	0.61%	-1.96%	0.63%	1.28%	-0.02%

注：本基金的业绩比较基准为：中证 800 指数收益率×70%+中证综合债指数收益率×20%+中证港股通综合指数(人民币)收益率×10%。

### 3.2.2 自基金合同生效以来基金份额累计净值增长率变动及其与同期业绩比较基准收益率变动的比较

恒生前海兴泰混合A累计净值增长率与同期业绩比较基准收益率的历史走势对比图

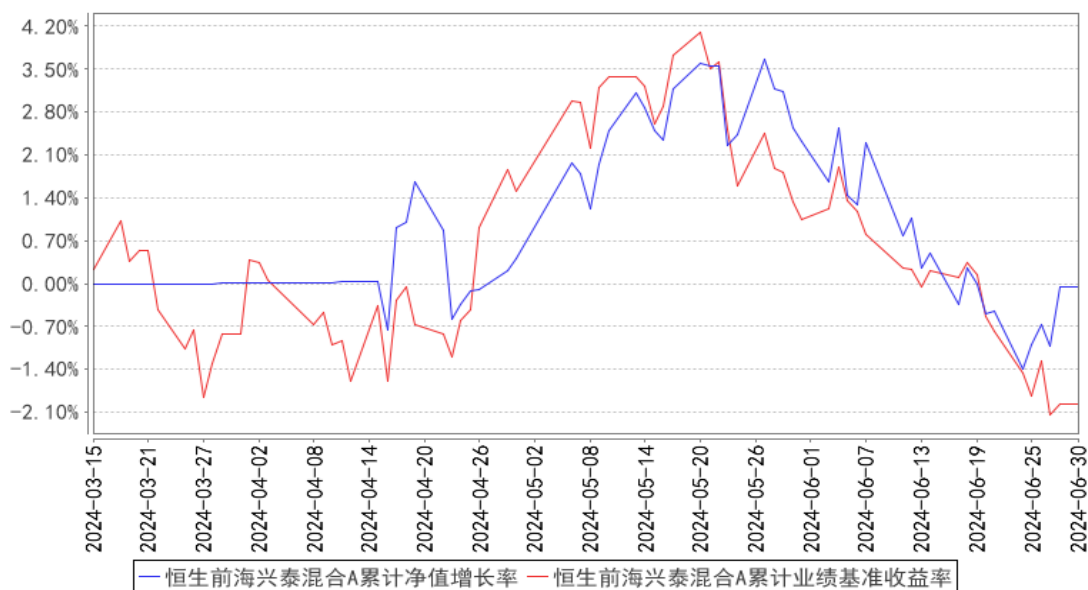

恒生前海兴泰混合C累计净值增长率与同期业绩比较基准收益率的历史走势对比图

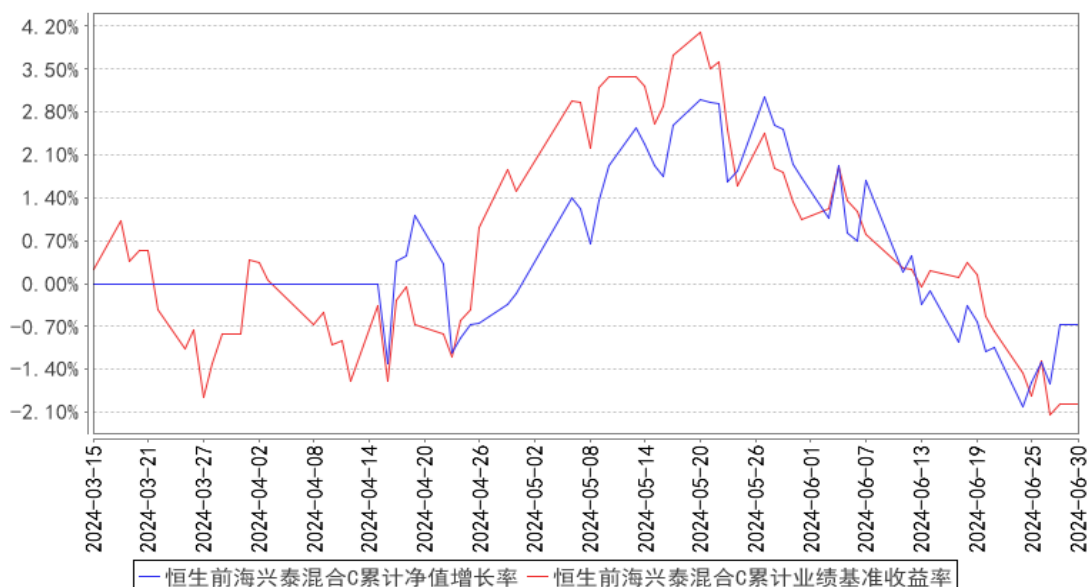

注：①本基金的基金合同于 2024 年 3 月 15 日生效，截至 2024 年 6 月 30 日止，本基金成立未满 1 年；



②本基金的建仓期为 6 个月，截至 2024 年 6 月 30 日止，本基金建仓期尚未结束。

## § 4 管理人报告

### 4.1 基金管理人及基金经理情况

#### 4.1.1 基金管理人及其管理基金的经验

本基金管理人恒生前海基金管理有限公司（以下简称“公司”或“本公司”）是经中国证券监督管理委员会证监许可字[2016]1297号文批准设立的证券投资基金管理公司，由恒生银行有限公司与前海金融控股有限公司共同发起设立，出资比例分别为 70%和 30%，注册资本为人民币 5 亿元，于 2016 年 7 月 1 日正式注册成立。公司注册地为深圳前海，作为 CEPA10 框架下国内首家港资控股公募基金公司，是深化深港合作、实现前海国家战略定位的重要成果。

本基金管理人拥有公募基金管理、特定客户资产管理等业务资格，旗下产品覆盖主动权益、固定收益等类别，为境内外客户提供标准化和定制化的资产管理服务。

#### 4.1.2 基金经理（或基金经理小组）及基金经理助理简介

姓名	职务	任本基金的基金经理（助理）期限		证券从业年限	说明
		任职日期	离任日期		
胡启聪	本基金的基金经理	2024 年 3 月 15 日	-	12 年	社会科学硕士。曾任恒生前海兴享混合型证券投资基金基金经理助理，尚正基金管理有限公司研究部资深研究员，东吴双三角股票型证券投资基金基金经理，东吴嘉禾优势精选混合型证券投资基金基金经理，宝盈基金管理有限公司投资部投研秘书、研究员，国信证券股份有限公司深圳红岭分公司机构业务部项目经理。现任恒生前海兴享混合型证券投资基金基金经理，恒生前海消费升级混合型证券投资基金基金经理，恒生前海兴泰混合型证券投资基金基金经理。

注：①此处的“任职日期”、“离任日期”根据公司决定的公告（生效）日期填写；

②证券从业的含义遵从《证券投资基金经营机构董事、监事、高级管理人员及从业人员监督管理办法》的相关规定等。

#### 4.1.3 期末兼任私募资产管理计划投资经理的基金经理同时管理的产品情况

本期末本基金基金经理无兼任私募资产管理计划投资经理的情况。

### 4.2 管理人对报告期内本基金运作合规守信情况的说明

在本报告期内，本基金管理人严格遵循了《中华人民共和国证券投资基金法》、《恒生前海兴

泰混合型证券投资基金基金合同》和其他相关法律法规的规定，并本着诚实信用、勤勉尽责的原则管理和运用基金资产，在严格控制风险的基础上，为基金持有人谋求最大利益。本报告期内，基金运作整体合法合规，没有损害基金份额持有人的利益。

### 4.3 管理人对报告期内公平交易情况的专项说明

#### 4.3.1 公平交易制度的执行情况

报告期内，基金管理人严格执行证监会《证券投资基金管理公司公平交易制度指导意见》和公司内部公平交易制度，各投资组合按照投资管理制度和流程独立决策，并在获得投资信息、投资建议和实施投资决策方面享有公平的机会。同时通过系统和人工等方式在各环节严格控制交易公平执行，确保公平交易原则的实现。基金管理人公平对待旗下管理的所有投资组合，报告期内公平交易制度得到良好的贯彻执行，未发现存在违反公平交易原则的情况。

#### 4.3.2 异常交易行为的专项说明

本公司原则上禁止同一投资组合在同一交易日内进行反向交易（完全按照有关指数的构成比例进行证券投资的投资组合除外），不同的投资组合之间限制当日反向交易。如不同的投资组合确因流动性需求或投资策略的原因需要进行当日反向交易的，则需经公司领导严格审批并留痕备查。

本报告期内，本基金未发现可能的异常交易情况。报告期内基金管理人管理的所有投资组合不存在参与交易所公开竞价同日反向交易成交较少的单边交易量超过该股当日成交量 5%的情况，不存在利益输送行为。

### 4.4 管理人对报告期内基金的投资策略和业绩表现的说明

#### 4.4.1 报告期内基金投资策略和运作分析

2024 年上半年，A 股市场在经历了年初的大幅波动后，进入震荡下行区间。5 月中旬前市场对房地产政策的较强预期，结合当时地产政策和利率的大幅放松，市场出现了一波普涨。但随着政策落地，实际效果远低于市场期望，A 股也开始步入回调震荡期。

24 年上半年主要指数除红利（+11.29%）和沪深 300（+0.89%）外，均录得负收益，其中上证指数录得-2.43%，沪深 300 录得-0.25%，创业板指录得-10.99%，科创 50 录得-16.42%，中证 1000 录得-16.83%，中证 2000 录得-23.28%，指数所涵盖的标的市值越小，相对表现越差。从申万一级行业看，除银行（+16.59%）、煤炭（+2.07%）外，所有一级行业（29/31）均下跌，其中下跌超过 10%的有 27 个。从市场结构来看，与一季度十分类似，市场呈现较为极致的“哑铃”形态，一头是以高股息为代表的红利类资产，一头是以 AI 相关为代表的成长股。整体也反映了在当前背景下投资者对于国内外经济发展状况的不同思考。

#### 4.4.2 报告期内基金的业绩表现

截至本报告期末恒生前海兴泰混合 A 基金份额净值为 0.9994 元,本报告期基金份额净值增长率为-0.06%,同期业绩基准收益率为-1.96%;恒生前海兴泰混合 C 基金份额净值为 0.9932 元,本报告期基金份额净值增长率为-0.68%,同期业绩基准收益率为-1.96%。

#### 4.5 管理人对宏观经济、证券市场及行业走势的简要展望

回看上半年,极致的市场表现说明投资者一方面在央行持续提示风险下仍然积极拥抱长期国债和类债属性的股票,另一方面不断回避内需相关的行业,从上可见市场的一致预期已经非常悲观。这个悲观的情绪更多的是来自对于整体经济增速放缓的担忧和对于未来增长动力的困惑,在经历了几十年的高速发展后,面对国内外形势的重大变化,未来的发展路径似乎也变得不那么笃定。但我们认为,这种预期有些过于担忧了,我们始终相信基于中国人民的勤劳勇敢与艰苦奋斗的优良传统和品质,我们在新的形势下仍然能有非常大的动力和能力去创新和突破。基于这个认知,我们认为随着国家各项战略、政策的落地,人民对于未来的预期会随着经济的恢复不断修正,对于美好生活的向往会带领我们向着越来越好的方向前进。

展望 24 年下半年,全球流动性的改善是确定的。聚焦国内,结合三中全会提出的全年经济增速 5% 的目标,预期下半年国内各类放松或刺激政策的加码也是确定的,因此我们对于国内宏观经济的改善保持乐观态度,即使一时的进度较低,仍不改变整体复苏向上的趋势。

未来,本基金在严格控制风险的基础上继续采取积极稳健的配置策略。通过自上而下的方法研判行业趋势,把握贝塔行情;同时在细分类别资产中通过自下而上选取具有阿尔法的投资标的。

#### 4.6 管理人对报告期内基金估值程序等事项的说明

报告期内,本基金管理人严格遵守《企业会计准则》、《证券投资基金会计核算业务指引》以及中国证券监督管理委员会颁布的《中国证监会关于证券投资基金估值业务的指导意见》等相关规定和基金合同的约定,日常估值由本基金管理人与本基金托管人一同进行,基金份额净值由本基金管理人完成估值后,经本基金托管人复核无误后由本基金管理人对外公布。月末、年中和年末估值复核与基金会计账务的核对同时进行。

报告期内,公司制定了证券投资基金的估值政策和程序,并由督察长、研究部、投资部、运营部、监察稽核部、风险管理部及基金经理等组成了估值委员会,负责研究、指导基金估值业务。估值委员会成员均为公司各部门人员,均具有基金从业资格、专业胜任能力和相关工作经历,且之间不存在任何重大利益冲突。基金经理作为公司估值委员会的成员,不介入基金日常估值业务,但应参加估值委员会会议,可以提议测算某一投资品种的估值调整影响,并有权表决有关议案但仅享有一票表决权,从而将其影响程度进行适当限制,保证基金估值的公平、合理,保持估值政

策和程序的一贯性。

报告期内，本基金未签约与估值相关的定价服务。

#### 4.7 管理人对报告期内基金利润分配情况的说明

本基金合同规定，本基金的收益分配原则为：在符合有关基金分红条件的前提下，基金管理人可以根据实际情况进行收益分配，具体分配方案以公告为准，若《基金合同》生效不满 3 个月可不进行收益分配；本基金收益分配方式分为现金分红与红利再投资，投资者可选择现金红利或将现金红利自动转为对应类别的基金份额进行再投资；若投资者不选择，本基金默认的收益分配方式是现金分红；基金收益分配后基金份额净值不能低于面值，即基金收益分配基准日的某一类基金份额净值减去该类每单位基金份额收益分配金额后不能低于面值；本基金各基金份额类别在费用收取上不同，其对应的可供分配收益可能有所不同。本基金同一类别的每一基金份额享有同等分配权；法律法规或监管机关另有规定的，从其规定。

根据上述分配原则及基金的实际运作情况，本报告期本基金未有分配事项。

#### 4.8 报告期内管理人对本基金持有人数或基金资产净值预警情形的说明

无。

## § 5 托管人报告

### 5.1 报告期内本基金托管人遵规守信情况声明

报告期内，本托管人严格遵守《中华人民共和国证券投资基金法》及其他有关法律法规、基金合同和托管协议的规定，诚信、尽责地履行了基金托管人义务，不存在损害本基金份额持有人利益的行为。

### 5.2 托管人对报告期内本基金投资运作遵规守信、净值计算、利润分配等情况的说明

报告期内，本托管人根据国家有关法律法规、基金合同和托管协议的规定，对基金管理人在本基金的投资运作、基金资产净值的计算、基金收益的计算、基金费用开支等方面进行了必要的监督、复核和审查，未发现其存在任何损害本基金份额持有人利益的行为；基金管理人在报告期内，严格遵守了《证券投资基金法》等有关法律法规，在各重要方面的运作严格按照基金合同的规定进行。

### 5.3 托管人对本中期报告中财务信息等内容的真实、准确和完整发表意见

本托管人认真复核了本中期报告中的财务指标、净值表现、收益分配情况、财务会计报告、投资组合报告等内容，认为其真实、准确和完整，不存在虚假记载、误导性陈述或者重大遗漏。

## § 6 半年度财务会计报告（未经审计）

## 6.1 资产负债表

会计主体：恒生前海兴泰混合型证券投资基金

报告截止日：2024 年 6 月 30 日

单位：人民币元

资产	附注号	本期末 2024 年 6 月 30 日
<b>资产：</b>		
货币资金	6.4.7.1	5,940,057.56
结算备付金		161,349.72
存出保证金		1,128,484.43
交易性金融资产	6.4.7.2	108,999,131.26
其中：股票投资		108,999,131.26
基金投资		-
债券投资		-
资产支持证券投资		-
贵金属投资		-
其他投资		-
衍生金融资产	6.4.7.3	-
买入返售金融资产	6.4.7.4	-
债权投资	6.4.7.5	-
其中：债券投资		-
资产支持证券投资		-
其他投资		-
其他债权投资	6.4.7.6	-
其他权益工具投资	6.4.7.7	-
应收清算款		-
应收股利		-
应收申购款		10.00
递延所得税资产		-
其他资产	6.4.7.8	-
资产总计		116,229,032.97
<b>负债和净资产</b>	<b>附注号</b>	<b>本期末 2024 年 6 月 30 日</b>
<b>负债：</b>		
短期借款		-
交易性金融负债		-
衍生金融负债	6.4.7.3	-
卖出回购金融资产款		-
应付清算款		-
应付赎回款		3,949.78

应付管理人报酬		114,998.02
应付托管费		19,166.31
应付销售服务费		5,326.60
应付投资顾问费		-
应交税费		-
应付利润		-
递延所得税负债		-
其他负债	6.4.7.9	59,265.18
负债合计		202,705.89
<b>净资产：</b>		
实收基金	6.4.7.10	116,198,468.12
未分配利润	6.4.7.11	-172,141.04
净资产合计		116,026,327.08
负债和净资产总计		116,229,032.97

注：报告截止日 2024 年 6 月 30 日，恒生前海兴泰混合 A 类基金份额净值 0.9994 元，基金份额总额 99,986,007.73 份；恒生前海兴泰混合 C 类基金份额净值 0.9932 元，基金份额总额 16,212,460.39 份。恒生前海兴泰混合份额总额合计为 116,198,468.12 份。

## 6.2 利润表

会计主体：恒生前海兴泰混合型证券投资基金

本报告期：2024 年 3 月 15 日（基金合同生效日）至 2024 年 6 月 30 日

单位：人民币元

项目	附注号	本期
		2024 年 3 月 15 日（基金合同生效日）至 2024 年 6 月 30 日
<b>一、营业总收入</b>		487,906.88
1. 利息收入		349,627.62
其中：存款利息收入	6.4.7.12	349,627.62
债券利息收入		-
资产支持证券利息收入		-
买入返售金融资产收入		-
其他利息收入		-
2. 投资收益（损失以“-”填列）		3,605,229.65
其中：股票投资收益	6.4.7.13	1,500,019.05
基金投资收益		-
债券投资收益	6.4.7.14	-
资产支持证券投资收益	6.4.7.15	-
贵金属投资收益	6.4.7.16	-
衍生工具收益	6.4.7.17	-
股利收益	6.4.7.18	2,105,210.60
其他投资收益		-
3. 公允价值变动收益（损失以“-”	6.4.7.19	-3,467,692.30

号填列)		
4. 汇兑收益 (损失以“-”号填列)		-
5. 其他收入 (损失以“-”号填列)	6.4.7.20	741.91
<b>减: 二、营业总支出</b>		729,545.30
1. 管理人报酬	6.4.10.2.1	504,829.61
其中: 暂估管理人报酬		-
2. 托管费	6.4.10.2.2	84,138.25
3. 销售服务费	6.4.10.2.3	80,877.26
4. 投资顾问费		-
5. 利息支出		-
其中: 卖出回购金融资产支出		-
6. 信用减值损失	6.4.7.21	-
7. 税金及附加		-
8. 其他费用	6.4.7.22	59,700.18
<b>三、利润总额 (亏损总额以“-”号填列)</b>		-241,638.42
减: 所得税费用		-
<b>四、净利润 (净亏损以“-”号填列)</b>		-241,638.42
<b>五、其他综合收益的税后净额</b>		-
<b>六、综合收益总额</b>		-241,638.42

### 6.3 净资产变动表

会计主体: 恒生前海兴泰混合型证券投资基金

本报告期: 2024 年 3 月 15 日 (基金合同生效日) 至 2024 年 6 月 30 日

单位: 人民币元

项目	本期			
	2024 年 3 月 15 日 (基金合同生效日) 至 2024 年 6 月 30 日			
	实收基金	其他综合收益	未分配利润	净资产合计
一、上期期末净资产	-	-	-	-
二、本期期初净资产	200,544,763.88	-	-	200,544,763.88
三、本期增减变动额 (减少以“-”号填列)	-84,346,295.76	-	-172,141.04	-84,518,436.80
(一)、综合收益总额	-	-	-241,638.42	-241,638.42
(二)、本期基金份额交易产生的净资产变动数 (净资产减少以“-”号填列)	-84,346,295.76	-	69,497.38	-84,276,798.38
其中: 1. 基金申	116,031,209.89	-	63,326.15	116,094,536.04

购款				
2. 基金赎回款	-200,377,505.65	-	6,171.23	-200,371,334.42
(三)、本期向基金份额持有人分配利润产生的净资产变动(净资产减少以“-”号填列)	-	-	-	-
四、本期期末净资产	116,198,468.12	-	-172,141.04	116,026,327.08

报表附注为财务报表的组成部分。

本报告 6.1 至 6.4 财务报表由下列负责人签署：

刘宇

史芳

黄晓芳

基金管理人负责人

主管会计工作负责人

会计机构负责人

## 6.4 报表附注

### 6.4.1 基金基本情况

恒生前海兴泰混合型证券投资基金(以下简称“本基金”)经中国证券监督管理委员会(以下简称“中国证监会”)证监许可[2024]63 号《关于准予恒生前海兴泰混合型证券投资基金注册的批复》核准,由恒生前海基金管理有限公司依照《中华人民共和国证券投资基金法》和《恒生前海兴泰混合型证券投资基金基金合同》负责公开募集。本基金为契约型开放式,存续期限不定,首次设立募集不包括认购资金利息共募集人民币 200,535,651.93 元,业经德勤华永会计师事务所(特殊普通合伙)德师报(验)字(24)第 00035 号验资报告予以验证。经向中国证监会备案,《恒生前海兴泰混合型证券投资基金基金合同》于 2024 年 3 月 15 日正式生效,基金合同生效日的基金份额总额为 200,544,763.88 份基金份额,其中认购资金利息折合 9,111.95 份基金份额。本基金的基金管理人为恒生前海基金管理有限公司,基金托管人为兴业银行股份有限公司(以下简称“兴业银行”)。

### 6.4.2 会计报表的编制基础

本基金的财务报表按照财政部于 2006 年 2 月 15 日及以后期间颁布的《企业会计准则—基本准则》、各项具体会计准则、《资产管理产品相关会计处理规定》及其他相关规定(以下合称“企业会计准则”)、中国证监会颁布的《证券投资基金信息披露 XBRL 模板第 3 号<年度报告和中期报告>》、中国证券基金业协会(以下简称“中国基金业协会”)颁布的《证券投资基金会计核算业务指



引》、《生前海兴泰混合型证券投资基金基金合同》和中国证监会、中国基金业协会发布的相关规定及允许的基金行业实务操作编制。

本财务报表以持续经营为基础编制。

### 6.4.3 遵循企业会计准则及其他有关规定的声明

本财务报表符合财政部颁布的企业会计准则的要求，真实、完整地反映了本基金于 2024 年 6 月 30 日的财务状况以及自 2024 年 3 月 15 日（基金合同生效日）起至 2024 年 6 月 30 日止的经营成果和净资产变动情况。

### 6.4.4 重要会计政策和会计估计

#### 6.4.4.1 会计年度

本基金会计年度采用公历年度，即每年 1 月 1 日起至 12 月 31 日止。本期财务报表的实际编制期间系自 2024 年 3 月 15 日（基金合同生效日）起至 2024 年 6 月 30 日止。

#### 6.4.4.2 记账本位币

本基金的记账本位币为人民币。

#### 6.4.4.3 金融资产和金融负债的分类

金融工具，是指形成一方的金融资产并形成其他方的金融负债或权益工具的合同。当本基金成为金融工具合同的一方时，确认相关的金融资产、金融负债或权益工具。

##### (1) 金融资产

金融资产于初始确认时分类为：以摊余成本计量的金融资产、以公允价值计量且其变动计入其他综合收益的金融资产及以公允价值计量且其变动计入当期损益的金融资产。金融资产的分类取决于本基金管理金融资产的商业模式和金融资产的合同现金流量特征。本基金现无金融资产分类为以公允价值计量且其变动计入其他综合收益的金融资产。

##### 债务工具

本基金持有的债务工具是指从发行方角度分析符合金融负债定义的工具，分别采用以下两种方式进行计量：

##### 以摊余成本计量：

本基金管理以摊余成本计量的金融资产的商业模式为以收取合同现金流量为目标，且以摊余成本计量的金融资产的合同现金流量特征与基本借贷安排相一致，即在特定日期产生的现金流量，仅为对本金和以未偿付本金金额为基础的利息的支付。本基金持有的以摊余成本计量的金融资产主要为银行存款、买入返售金融资产和其他各类应收款项等。

##### 以公允价值计量且其变动计入当期损益：

本基金将持有的未划分为以摊余成本计量的债务工具，以公允价值计量且其变动计入当期损益。本基金持有的以公允价值计量且其变动计入当期损益的金融资产主要为债券投资和资产支持证券投资，在资产负债表中以交易性金融资产列示。

#### 权益工具

权益工具是指从发行方角度分析符合权益定义的工具。本基金将对其没有控制、共同控制和重大影响的权益工具(主要为股票投资)按照公允价值计量且其变动计入当期损益，在资产负债表中列示为交易性金融资产。

#### (2) 金融负债

金融负债于初始确认时分类为以摊余成本计量的金融负债和以公允价值计量且其变动计入当期损益的金融负债。本基金目前暂无金融负债分类为以公允价值计量且其变动计入当期损益的金融负债。本基金持有的以摊余成本计量的金融负债包括卖出回购金融资产款和其他各类应付款项等。

#### (3) 衍生金融工具

本基金将持有的衍生金融工具以公允价值计量且其变动计入当期损益，在资产负债表中列示为衍生金融资产/负债。

### 6.4.4.4 金融资产和金融负债的初始确认、后续计量和终止确认

金融资产或金融负债在初始确认时以公允价值计量。对于以公允价值计量且其变动计入当期损益的金融资产和金融负债，相关交易费用计入当期损益；对于支付的价款中包含的债券或资产支持证券起息日或上次除息日至购买日止的利息，确认为应计利息，包含在交易性金融资产的账面价值中。对于其他类别的金融资产和金融负债，相关交易费用计入初始确认金额。

对于以公允价值计量且其变动计入当期损益的金融资产，按照公允价值进行后续计量；对于应收款项和其他金融负债采用实际利率法，以摊余成本进行后续计量。

本基金对于以摊余成本计量的金融资产，以预期信用损失为基础确认损失准备。

本基金考虑有关过去事项、当前状况以及对未来经济状况的预测等合理且有依据的信息，以发生违约的风险为权重，计算合同应收的现金流量与预期能收到的现金流量之间差额的现值的概率加权金额，确认预期信用损失。

于每个资产负债表日，本基金对于处于不同阶段的金融工具的预期信用损失分别进行计量。金融工具自初始确认后信用风险未显著增加的，处于第一阶段，本基金按照未来 12 个月内的预期信用损失计量损失准备；金融工具自初始确认后信用风险已显著增加但尚未发生信用减值的，处于第二阶段，本基金按照该工具整个存续期的预期信用损失计量损失准备；金融工具自初始确认

后已经发生信用减值的，处于第三阶段，本基金按照该工具整个存续期的预期信用损失计量损失准备。

对于在资产负债表日具有较低信用风险的金融工具，本基金假设其信用风险自初始确认后并未显著增加，认定为处于第一阶段的金融工具，按照未来 12 个月内的预期信用损失计量损失准备。

本基金对于处于第一阶段和第二阶段的金融工具，按照其未扣除减值准备的账面余额和实际利率计算利息收入。对于处于第三阶段的金融工具，按照其账面余额减已计提减值准备后的摊余成本和实际利率计算利息收入。

本基金将计提或转回的损失准备计入当期损益。

金融资产满足下列条件之一的，予以终止确认：(1) 收取该金融资产现金流量的合同权利终止；(2) 该金融资产已转移，且本基金将金融资产所有权上几乎所有的风险和报酬转移给转入方；或者(3) 该金融资产已转移，虽然本基金既没有转移也没有保留金融资产所有权上几乎所有的风险和报酬，但是放弃了对该金融资产控制。

金融资产终止确认时，其账面价值与收到的对价的差额，计入当期损益。

当金融负债的现时义务全部或部分已经解除时，终止确认该金融负债或义务已解除的部分。终止确认部分的账面价值与支付的对价之间的差额，计入当期损益。

#### 6.4.4.5 金融资产和金融负债的估值原则

本基金持有的股票投资、债券投资、资产支持证券投资和衍生工具按如下原则确定公允价值并进行估值：

(1) 存在活跃市场的金融工具按其估值日的市场交易价格确定公允价值；估值日无交易且最近交易日后未发生影响公允价值计量的重大事件的，按最近交易日的市场交易价格确定公允价值。有充足证据表明估值日或最近交易日的市场交易价格不能真实反映公允价值的，应对市场交易价格进行调整，确定公允价值。与上述投资品种相同，但具有不同特征的，应以相同资产或负债的公允价值为基础，并在估值技术中考虑不同特征因素的影响。特征是指对资产出售或使用的限制等，如果该限制是针对资产持有者的，那么在估值技术中不应将该限制作为特征考虑。此外，基金管理人不应考虑因大量持有相关资产或负债所产生的溢价或折价。

(2) 当金融工具不存在活跃市场，采用在当前情况下适用并且有足够可利用数据和其他信息支持的估值技术确定公允价值。采用估值技术时，优先使用可观察输入值，只有在无法取得相关资产或负债可观察输入值或取得不切实可行的情况下，才可以使用不可观察输入值。

(3) 如经济环境发生重大变化或证券发行人发生影响金融工具价格的重大事件，应对估值进行调整并确定公允价值。

#### 6.4.4.6 金融资产和金融负债的抵销

本基金持有的资产和承担的负债基本为金融资产和金融负债。当本基金 1) 具有抵销已确认金额的法定权利且该种法定权利现在是可执行的；且 2) 交易双方准备按净额结算时，金融资产与金融负债按抵销后的净额在资产负债表中列示。

#### 6.4.4.7 实收基金

实收基金为对外发行基金份额所募集的总金额在扣除损益平准金分摊部分后的余额。由于申购和赎回引起的实收基金变动分别于基金申购确认日及基金赎回确认日认列。上述申购和赎回分别包括基金转换所引起的转入基金的实收基金增加和转出基金的实收基金减少。

本基金发行的份额作为可回售工具具备以下特征：(1) 赋予基金份额持有人在基金清算时按比例份额获得该基金净资产的权利，这里所指基金净资产是扣除所有优先于该基金份额对基金资产要求权之后的剩余资产；这里所指按比例份额是清算时将基金的净资产分拆为金额相等的单位，并且将单位金额乘以基金份额持有人所持有的单位数量；(2) 该工具所属的类别次于其他所有工具类别，即本基金份额在归属于该类别前无须转换为另一种工具，且在清算时对基金资产没有优先于其他工具的要求权；(3) 该工具所属的类别中(该类别次于其他所有工具类别)，所有工具具有相同的特征(例如它们必须都具有可回售特征，并且用于计算回购或赎回价格的公式或其他方法都相同)；(4) 除了发行方应当以现金或其他金融资产回购或赎回该基金份额的合同义务外，该工具不满足金融负债定义中的任何其他特征；(5) 该工具在存续期内的预计现金流量总额，应当实质上基于该基金存续期内基金的损益、已确认净资产的变动、已确认和未确认净资产的公允价值变动(不包括本基金的任何影响)。

可回售工具，是指根据合同约定，持有方有权将该工具回售给发行方以获取现金或其他金融资产的权利，或者在未来某一不确定事项发生或者持有方死亡或退休时，自动回售给发行方的金融工具。

本基金没有同时具备下列特征的其他金融工具或合同：(1) 现金流量总额实质上基于基金的损益、已确认净资产的变动、已确认和未确认净资产的公允价值变动(不包括该基金或合同的任何影响)；(2) 实质上限制或固定了上述工具持有方所获得的剩余回报。

本基金将实收基金分类为权益工具，列报于净资产。

#### 6.4.4.8 损益平准金

损益平准金包括已实现平准金和未实现平准金。已实现平准金指在申购或赎回基金份额时，申购或赎回款项中包含的按累计未分配的已实现损益占净资产比例计算的金额。未实现平准金指在申购或赎回基金份额时，申购或赎回款项中包含的按累计未实现损益占净资产比例计算的金额。

损益平准金于基金申购确认日或基金赎回确认日认列，并于期末全额转入未分配利润/(累计亏损)。

#### 6.4.4.9 收入/(损失)的确认和计量

股票投资在持有期间应取得的现金股利扣除由上市公司代扣代缴的个人所得税后的净额确认为投资收益。债券投资和资产支持证券投资在持有期间应取得的按票面利率(对于贴现债为按发行价计算的利率)或合同利率计算的利息扣除在适用情况下由债券和资产支持证券发行企业代扣代缴的个人所得税及由基金管理人缴纳的增值税后的净额确认为投资收益。

以公允价值计量且其变动计入当期损益的金融资产在持有期间的公允价值变动扣除按票面利率(对于贴现债为按发行价计算的利率)或合同利率计算的利息及在适用情况下公允价值变动产生的预估增值税后的净额确认为公允价值变动损益；于处置时，其处置价格与初始确认金额之间的差额扣除相关交易费用及在适用情况下由基金管理人缴纳的增值税后的净额确认为投资收益，其中包括从公允价值变动损益结转的公允价值累计变动额。

应收款项在持有期间确认的利息收入按实际利率法计算，实际利率法与直线法差异较小的则按直线法计算。

#### 6.4.4.10 费用的确认和计量

本基金的管理人报酬、托管费和销售服务费在费用涵盖期间按基金合同约定的费率和计算方法确认。

以摊余成本计量的金融负债在持有期间确认的利息支出按实际利率法计算，实际利率法与直线法差异较小的则按直线法计算。

#### 6.4.4.11 基金的收益分配政策

(1) 在符合有关基金分红条件的前提下，基金管理人可以根据实际情况进行收益分配，具体分配方案以公告为准，若《基金合同》生效不满 3 个月可不进行收益分配；

(2) 本基金收益分配方式分两种：现金分红与红利再投资，投资者可选择现金红利或将现金红利自动转为对应类别的基金份额进行再投资；若投资者不选择，本基金默认的收益分配方式是现金分红；

(3) 基金收益分配后基金份额净值不能低于面值，即基金收益分配基准日的某一类基金份额净值减去该类每单位基金份额收益分配金额后不能低于面值；

(4) 本基金各基金份额类别在费用收取上不同，其对应的可供分配利润可能有所不同。本基金同一类别的每一基金份额享有同等分配权；

(5) 法律法规或监管机关另有规定的，从其规定。

在不违反法律法规规定与基金合同约定且对基金份额持有人利益无实质性不利影响的前提下，基金管理人可与基金托管人协商一致并按照监管部门要求履行适当程序后酌情调整以上基金收益分配原则，此项调整不需要召开基金份额持有人大会，但应于变更实施日前在规定媒介公告。

#### 6.4.4.12 分部报告

本基金以内部组织结构、管理要求、内部报告制度为依据确定经营分部，以经营分部为基础确定报告分部并披露分部信息。经营分部是指本基金内同时满足下列条件的组成部分：(1)该组成部分能够在日常活动中产生收入、发生费用；(2)本基金的基金管理人能够定期评价该组成部分的经营成果，以决定向其配置资源、评价其业绩；(3)本基金能够取得该组成部分的财务状况、经营成果和现金流量等有关会计信息。如果两个或多个经营分部具有相似的经济特征，并且满足一定条件的，则合并为一个经营分部。

本基金目前以一个单一的经营分部运作，不需要披露分部信息。

#### 6.4.4.13 其他重要的会计政策和会计估计

根据本基金的估值原则和中国证监会允许的基金行业估值实务操作，本基金确定以下类别股票投资、债券投资和资产支持证券投资的公允价值时采用的估值方法及其关键假设如下：

(1) 对于证券交易所上市的股票和债券，若出现重大事项停牌或交易不活跃(包括涨跌停时的交易不活跃)等情况，本基金根据中国证监会公告[2017]13号《中国证监会关于证券投资基金估值业务的指导意见》，根据具体情况采用《关于发布中基协(AMAC)基金行业股票估值指数的通知》提供的指数收益法、市盈率法、现金流量折现法等估值技术进行估值。

(2) 对于在锁定期内的非公开发行股票、首次公开发行股票时公司股东公开发售股份、通过大宗交易取得的带限售期的股票等流通受限股票，根据中国基金业协会中基协发[2017]6号《关于发布〈证券投资基金投资流通受限股票估值指引(试行)〉的通知》之附件《证券投资基金投资流通受限股票估值指引(试行)》(以下简称“指引”)，按估值日在证券交易所上市交易的同一股票的公允价值扣除中证指数有限公司根据指引所独立提供的该流通受限股票剩余限售期对应的流动性折扣后的价值进行估值。

(3) 对于在证券交易所上市或挂牌转让的固定收益品种(可转换债券除外)及在银行间同业市场交易的固定收益品种，根据中国证监会公告[2017]13号《中国证监会关于证券投资基金估值业务的指导意见》及中国基金业协会中基协字[2022]566号《关于发布〈关于固定收益品种的估值处理标准〉的通知》之附件《关于固定收益品种的估值处理标准》采用估值技术确定公允价值。本基金持有的证券交易所上市或挂牌转让的固定收益品种(可转换债券除外)，按照中证指数有限公司独立提供的估值结果确定公允价值。本基金持有的银行间同业市场固定收益品种按照中债金融

估值中心有限公司所独立提供的估值结果确定公允价值。

#### 6.4.5 会计政策和会计估计变更以及差错更正的说明

##### 6.4.5.1 会计政策变更的说明

本基金本报告期末发生会计政策变更。

##### 6.4.5.2 会计估计变更的说明

本基金本报告期末发生会计估计变更。

##### 6.4.5.3 差错更正的说明

本基金在本报告期间无须说明的会计差错更正。

#### 6.4.6 税项

根据财政部、国家税务总局财税[2002]128号《关于开放式证券投资基金有关税收问题的通知》、财税[2008]1号《关于企业所得税若干优惠政策的通知》、财税[2012]85号《关于实施上市公司股息红利差别化个人所得税政策有关问题的通知》、财税[2015]101号《关于上市公司股息红利差别化个人所得税政策有关问题的通知》、财税[2016]36号《关于全面推开营业税改征增值税试点的通知》、财税[2016]46号《关于进一步明确全面推开营改增试点金融业有关政策的通知》、财税[2016]70号《关于金融机构同业往来等增值税政策的补充通知》、财税[2016]140号《关于明确金融

房地产开发 教育辅助服务等增值税政策的通知》、财税[2017]2号《关于资管产品增值税政策有关问题的补充通知》、财税[2017]56号《关于资管产品增值税有关问题的通知》、财税[2017]90号《关于租入固定资产进项税额抵扣等增值税政策的通知》及其他相关财税法规和实务操作，主要税项列示如下：

(1) 资管产品运营过程中发生的增值税应税行为，以资管产品管理人为增值税纳税人。资管产品管理人运营资管产品过程中发生的增值税应税行为，暂适用简易计税方法，按照3%的征收率缴纳增值税。

对证券投资基金管理人运用基金买卖股票、债券的转让收入免征增值税，对国债、地方政府债以及金融同业往来利息收入亦免征增值税。资管产品管理人运营资管产品提供的贷款服务，以产生的利息及利息性质的收入为销售额。

(2) 对基金从证券市场中取得的收入，包括买卖股票、债券的差价收入，股票的股息、红利收入，债券的利息收入及其他收入，暂不征收企业所得税。

(3) 对基金取得的企业债券利息收入，应由发行债券的企业在向基金支付利息时代扣代缴20%的个人所得税。对基金从上市公司取得的股息红利所得，持股期限在1个月以内(含1个月)

的，其股息红利所得全额计入应纳税所得额；持股期限在 1 个月以上至 1 年(含 1 年)的，暂减按 50%计入应纳税所得额；持股期限超过 1 年的，暂免征收个人所得税。对基金持有的上市公司限售股，解禁后取得的股息、红利收入，按照上述规定计算纳税，持股时间自解禁日起计算；解禁前取得的股息、红利收入继续暂减按 50%计入应纳税所得额。上述所得统一适用 20%的税率计征个人所得税。

(4) 基金卖出股票按 0.1%的税率缴纳股票交易印花税，买入股票不征收股票交易印花税。根据财政部、国家税务总局公告 2023 年第 39 号《关于减半征收证券交易印花税的公告》，自 2023 年 8 月 28 日起，证券交易印花税实施减半征收。

(5) 本基金的城市维护建设税、教育费附加和地方教育附加等税费按照实际缴纳增值税额的适用比例计算缴纳。

#### 6.4.7 重要财务报表项目的说明

##### 6.4.7.1 货币资金

单位：人民币元

项目	本期末 2024 年 6 月 30 日
活期存款	5,940,057.56
等于：本金	5,939,490.74
加：应计利息	566.82
减：坏账准备	-
定期存款	-
等于：本金	-
加：应计利息	-
减：坏账准备	-
其中：存款期限 1 个月以内	-
存款期限 1-3 个月	-
存款期限 3 个月以上	-
其他存款	-
等于：本金	-
加：应计利息	-
减：坏账准备	-
合计	5,940,057.56

##### 6.4.7.2 交易性金融资产

单位：人民币元

项目	本期末 2024 年 6 月 30 日			
	成本	应计利息	公允价值	公允价值变动
股票	112,466,823.56	-	108,999,131.26	-3,467,692.30



贵金属投资-金交所黄金合约	-	-	-	-
债券	交易所市场	-	-	-
	银行间市场	-	-	-
	合计	-	-	-
资产支持证券	-	-	-	-
基金	-	-	-	-
其他	-	-	-	-
合计	112,466,823.56	-	108,999,131.26	-3,467,692.30

#### 6.4.7.3 衍生金融资产/负债

##### 6.4.7.3.1 衍生金融资产/负债期末余额

无。

##### 6.4.7.4 买入返售金融资产

##### 6.4.7.4.1 各项买入返售金融资产期末余额

无。

##### 6.4.7.4.2 期末买断式逆回购交易中取得的债券

无。

##### 6.4.7.5 债权投资

##### 6.4.7.5.1 债权投资情况

无。

##### 6.4.7.6 其他债权投资

##### 6.4.7.6.1 其他债权投资情况

无。

##### 6.4.7.7 其他权益工具投资

##### 6.4.7.7.1 其他权益工具投资情况

无。

##### 6.4.7.8 其他资产

无。

##### 6.4.7.9 其他负债

单位：人民币元

项目	本期末 2024年6月30日
应付券商交易单元保证金	-
应付赎回费	-

应付证券出借违约金		-
应付交易费用		-
其中：交易所市场		-
银行间市场		-
应付利息		-
预提费用		59,265.18
合计		59,265.18

## 6.4.7.10 实收基金

金额单位：人民币元

## 恒生前海兴泰混合 A

项目	本期 2024年3月15日（基金合同生效日）至2024年6月30日	
	基金份额（份）	账面金额
基金合同生效日	44,850.59	44,850.59
本期申购	99,968,929.34	99,968,929.34
本期赎回（以“-”号填列）	-27,772.20	-27,772.20
本期末	99,986,007.73	99,986,007.73

## 恒生前海兴泰混合 C

项目	本期 2024年3月15日（基金合同生效日）至2024年6月30日	
	基金份额（份）	账面金额
基金合同生效日	200,499,913.29	200,499,913.29
本期申购	16,062,280.55	16,062,280.55
本期赎回（以“-”号填列）	-200,349,733.45	-200,349,733.45
本期末	16,212,460.39	16,212,460.39

注：本基金申购包含红利再投及基金转入的份额及金额；赎回包含基金转出的份额及金额。

## 6.4.7.11 未分配利润

单位：人民币元

## 恒生前海兴泰混合 A

项目	已实现部分	未实现部分	未分配利润合计
基金合同生效日	-	-	-
本期期初	-	-	-
本期利润	2,857,582.33	-2,948,896.77	-91,314.44
本期基金份额交易产生的变动数	29,819.50	-137.70	29,681.80
其中：基金申购款	30,003.31	-0.07	30,003.24
基金赎回款	-183.81	-137.63	-321.44
本期已分配利润	-	-	-
本期末	2,887,401.83	-2,949,034.47	-61,632.64

## 恒生前海兴泰混合 C

项目	已实现部分	未实现部分	未分配利润合计
基金合同生效日	-	-	-

本期期初	-	-	-
本期利润	368,471.55	-518,795.53	-150,323.98
本期基金份额交易产生的变动数	-3,176.11	42,991.69	39,815.58
其中：基金申购款	-10,411.67	43,734.58	33,322.91
基金赎回款	7,235.56	-742.89	6,492.67
本期已分配利润	-	-	-
本期末	365,295.44	-475,803.84	-110,508.40

#### 6.4.7.12 存款利息收入

单位：人民币元

项目	本期	
	2024年3月15日（基金合同生效日）至2024年6月30日	
活期存款利息收入	25,073.49	
定期存款利息收入	-	
其他存款利息收入	-	
结算备付金利息收入	320,412.79	
其他	4,141.34	
合计	349,627.62	

#### 6.4.7.13 股票投资收益

##### 6.4.7.13.1 股票投资收益项目构成

单位：人民币元

项目	本期	
	2024年3月15日（基金合同生效日）至2024年6月30日	
股票投资收益——买卖股票差价收入	1,500,019.05	
股票投资收益——赎回差价收入	-	
股票投资收益——申购差价收入	-	
股票投资收益——证券出借差价收入	-	
合计	1,500,019.05	

##### 6.4.7.13.2 股票投资收益——买卖股票差价收入

单位：人民币元

项目	本期	
	2024年3月15日（基金合同生效日）至2024年6月30日	
卖出股票成交总额	75,403,060.00	
减：卖出股票成本总额	73,486,464.65	
减：交易费用	416,576.30	
买卖股票差价收入	1,500,019.05	

## 6.4.7.14 债券投资收益

## 6.4.7.14.1 债券投资收益项目构成

无。

## 6.4.7.14.2 债券投资收益——买卖债券差价收入

无。

## 6.4.7.15 资产支持证券投资收益

## 6.4.7.15.1 资产支持证券投资收益项目构成

无。

## 6.4.7.16 贵金属投资收益

## 6.4.7.16.1 贵金属投资收益项目构成

无。

## 6.4.7.17 衍生工具收益

## 6.4.7.17.1 衍生工具收益——买卖权证差价收入

无。

## 6.4.7.17.2 衍生工具收益——其他投资收益

无。

## 6.4.7.18 股利收益

单位：人民币元

项目	本期
	2024年3月15日（基金合同生效日）至2024年6月30日
股票投资产生的股利收益	2,105,210.60
其中：证券出借权益补偿收入	-
基金投资产生的股利收益	-
合计	2,105,210.60

## 6.4.7.19 公允价值变动收益

单位：人民币元

项目名称	本期
	2024年3月15日（基金合同生效日）至2024年6月30日
1. 交易性金融资产	-3,467,692.30
股票投资	-3,467,692.30
债券投资	-
资产支持证券投资	-
基金投资	-
贵金属投资	-

其他	-
2. 衍生工具	-
权证投资	-
3. 其他	-
减：应税金融商品公允价值变动产生的预估增值税	-
合计	-3,467,692.30

#### 6.4.7.20 其他收入

单位：人民币元

项目	本期 2024年3月15日（基金合同生效日）至2024年6月30日
基金赎回费收入	741.91
合计	741.91

#### 6.4.7.21 信用减值损失

无。

#### 6.4.7.22 其他费用

单位：人民币元

项目	本期 2024年3月15日（基金合同生效日）至2024年6月30日
审计费用	17,778.42
信息披露费	36,986.76
证券出借违约金	-
银行费用	435.00
账户维护费	4,500.00
合计	59,700.18

#### 6.4.8 或有事项、资产负债表日后事项的说明

##### 6.4.8.1 或有事项

截至资产负债表日，本基金无需要披露的或有事项。

##### 6.4.8.2 资产负债表日后事项

截至财务报表报出日，本基金并无须作披露的资产负债表日后事项。

#### 6.4.9 关联方关系

##### 6.4.9.1 本报告期存在控制关系或其他重大利害关系的关联方发生变化的情况

本基金本报告期存在控制关系或其他重大利害关系的关联方未发生变化。

##### 6.4.9.2 本报告期与基金发生关联交易的各关联方

关联方名称	与本基金的关系
恒生前海基金管理有限公司	基金管理人、注册登记机构、基金销售机构

兴业银行股份有限公司

基金托管人、基金销售机构

注：下述关联交易均在正常业务范围内按一般商业条款订立。

**6.4.10 本报告期及上年度可比期间的关联方交易****6.4.10.1 通过关联方交易单元进行的交易****6.4.10.1.1 股票交易**

无。

**6.4.10.1.2 债券交易**

无。

**6.4.10.1.3 债券回购交易**

无。

**6.4.10.1.4 权证交易**

无。

**6.4.10.1.5 应支付关联方的佣金**

无。

**6.4.10.2 关联方报酬****6.4.10.2.1 基金管理费**

单位：人民币元

项目	本期
	2024年3月15日（基金合同生效日）至2024年6月30日
当期发生的基金应支付的管理费	504,829.61
其中：应支付销售机构的客户维护费	646.59
应支付基金管理人的净管理费	504,183.02

注：支付基金管理人恒生前海的管理人报酬按前一日基金资产净值 1.20%的年费率计提，逐日累计至每月月底，按月支付。

其计算公式为：日管理人报酬=前一日基金资产净值×1.20%/当年天数。

**6.4.10.2.2 基金托管费**

单位：人民币元

项目	本期
	2024年3月15日（基金合同生效日）至2024年6月30日
当期发生的基金应支付的托管费	84,138.25

注：支付基金托管人兴业银行的托管费按前一日基金资产净值 0.20%的年费率计提，逐日累计至每月月底，按月支付。

其计算公式为：日托管费=前一日基金资产净值×0.20%/当年天数。

6.4.10.2.3 销售服务费

单位：人民币元

获得销售服务费的各关联方名称	本期 2024年3月15日（基金合同生效日）至2024年6月30日		
	当期发生的基金应支付的销售服务费		
	恒生前海兴泰混合 A	恒生前海兴泰混合 C	合计
恒生前海基金管理有限公司	-	80,482.84	80,482.84
合计	-	80,482.84	80,482.84

注：支付基金销售机构的销售服务费按前一日 C 类基金资产净值 0.4% 的年费率计提，逐日累计至每月月底，按月支付给恒生前海，再由恒生前海计算并支付给各基金销售机构。其计算公式为：

$$\text{日销售服务费} = \text{前一日 C 类基金资产净值} \times 0.4\% / \text{当年天数}。$$

6.4.10.3 与关联方进行银行间同业市场的债券(含回购)交易

无。

6.4.10.4 报告期内转融通证券出借业务发生重大关联交易事项的说明

6.4.10.4.1 与关联方通过约定申报方式进行的适用固定期限费率的证券出借业务的情况

无。

6.4.10.4.2 与关联方通过约定申报方式进行的适用市场化期限费率的证券出借业务的情况

无。

6.4.10.5 各关联方投资本基金的情况

6.4.10.5.1 报告期内基金管理人运用固有资金投资本基金的情况

无。

6.4.10.5.2 报告期末除基金管理人之外的其他关联方投资本基金的情况

无。

6.4.10.6 由关联方保管的银行存款余额及当期产生的利息收入

单位：人民币元

关联方名称	本期 2024年3月15日（基金合同生效日）至2024年6月30日	
	期末余额	当期利息收入
兴业银行	5,940,057.56	25,073.49

注：本基金的银行存款由基金托管人兴业银行股份有限公司保管，按银行约定利率计息。

#### 6.4.10.7 本基金在承销期内参与关联方承销证券的情况

无。

#### 6.4.10.8 其他关联交易事项的说明

无。

#### 6.4.11 利润分配情况

无。

#### 6.4.12 期末（2024 年 6 月 30 日）本基金持有的流通受限证券

##### 6.4.12.1 因认购新发/增发证券而于期末持有的流通受限证券

无。

##### 6.4.12.2 期末持有的暂时停牌等流通受限股票

无。

##### 6.4.12.3 期末债券正回购交易中作为抵押的债券

###### 6.4.12.3.1 银行间市场债券正回购

无。

###### 6.4.12.3.2 交易所市场债券正回购

无。

##### 6.4.12.4 期末参与转融通证券出借业务的证券

无。

#### 6.4.13 金融工具风险及管理

##### 6.4.13.1 风险管理政策和组织架构

本基金的基金管理人奉行全面风险管理体系的建设，根据基金管理的业务特点设置内部机构和部门，建立了以风险控制委员会为核心、由督察长、风险管理委员会、监察稽核部、风险管理部和相关业务部门构成的风险管理架构体系。本基金的基金管理人在董事会下设立风险控制委员会，负责制定风险管理的宏观政策，审议通过风险控制的总体措施等；在管理层层面设立风险管理委员会，讨论和制定公司日常经营过程中风险防范和控制措施；在业务操作层面风险管理职责主要由风险管理部和监察稽核部负责，协调并与各部门合作完成运行风险管理以及进行投资风险分析与绩效评估，督察长负责组织指导监察稽核工作。

本基金在日常经营活动中涉及的财务风险主要包括信用风险、流动性风险及市场风险。本基金管理人制定了《基金流动性风险管理办法》、《交易对手风险管理办法》、《投资风险管理办法》、《压力测试管理办法》等一系列相应的制度和流程来控制这些风险，并设定适当的风险阈值及内



部控制流程，通过可靠的管理及信息系统持续实时监控上述各类风险。

#### 6.4.13.2 信用风险

信用风险是指基金在交易过程中因交易对手未履行合约责任，或者基金所投资证券之发行人出现违约、拒绝支付到期本息等情况，导致基金资产损失和收益变化的风险。

本基金的基金管理人在交易前对交易对手的资信状况进行了充分的评估。本基金的银行存款存放在本基金的托管人兴业银行，因而与银行存款相关的信用风险不重大。本基金在交易所进行的交易均以中国证券登记结算有限责任公司为交易对手完成证券交收和款项清算，违约风险可能性很小；在银行间同业市场进行交易前均对交易对手进行信用评估并对证券交割方式进行限制以控制相应的信用风险。

本基金的基金管理人建立了信用风险管理流程，通过对投资品种信用等级评估来控制证券发行人的信用风险，且通过分散化投资以分散信用风险。

#### 6.4.13.3 流动性风险

流动性风险是指基金在履行与金融负债有关的义务时遇到资金短缺的风险。本基金的流动性风险一方面来自于基金份额持有人可随时要求赎回其持有的基金份额，另一方面来自于投资品种所处的交易市场不活跃而带来的变现困难或因投资集中而无法在市场出现剧烈波动的情况下以合理的价格变现。

针对兑付赎回资金的流动性风险，本基金的基金管理人每日对本基金的申购赎回情况进行严密监控并预测流动性需求，保持基金投资组合中的可用现金头寸与之相匹配。本基金的基金管理人在基金合同中设计了巨额赎回条款，约定在非常情况下赎回申请的处理方式，控制因开放申购赎回模式带来的流动性风险，有效保障基金持有人利益。

于 2024 年 6 月 30 日，本基金所承担的全部金融负债的合约约定到期日均较短且不计息，可赎回基金份额净值(净资产)无固定到期日且不计息，因此账面余额即为未折现的合约到期现金流量。

##### 6.4.13.3.1 报告期内本基金组合资产的流动性风险分析

本基金的基金管理人在基金运作过程中严格按照《公开募集证券投资基金运作管理办法》及《公开募集开放式证券投资基金流动性风险管理规定》等法规的要求对本基金组合资产的流动性风险进行管理，通过独立的风险管理部门对本基金的组合持仓集中度指标、流通受限的投资品种比例以及组合在短期内变现能力的综合指标等流动性指标进行持续的监测和分析。

本基金投资于一家公司发行的证券市值不超过基金资产净值的 10%，且本基金与由本基金的基金管理人管理的其他基金共同持有一家发行的证券不得超过该证券的 10%。本基金与由本

基金的基金管理人管理的其他开放式基金共同持有一家上市公司发行的可流通股票不得超过该上市公司可流通股票的 15%，本基金与由本基金的基金管理人管理的全部投资组合持有一家上市公司发行的可流通股票，不得超过该上市公司可流通股票的 30%（完全按照有关指数构成比例进行证券投资的开放式基金及中国证监会认定的特殊投资组合不受上述比例限制）。

本基金所持部分证券在证券交易所上市，其余亦可在银行间同业市场交易，部分基金资产流通暂时受限制不能自由转让的情况参见附注 6.4.12。此外，本基金可通过卖出回购金融资产方式借入短期资金应对流动性需求，其上限一般不超过基金持有的债券投资的公允价值。本基金主动投资于流动性受限资产的市值合计不得超过基金资产净值的 15%。于 2024 年 6 月 30 日，本基金无流动性受限资产。

本基金的基金管理人每日对基金组合资产中 7 个工作日可变现资产的可变现价值进行审慎评估与测算，确保每日确认的净赎回申请不得超过 7 个工作日可变现资产的可变现价值。于 2024 年 6 月 30 日，本基金确认的净赎回申请未超过 7 个工作日可变现资产的可变现价值。

同时，本基金的基金管理人通过合理分散逆回购交易的到期日与交易对手的集中度；按照穿透原则对交易对手的财务状况、偿付能力及杠杆水平等进行必要的尽职调查与严格的准入管理，以及对不同的交易对手实施交易额度管理并进行动态调整等措施严格管理本基金从事逆回购交易的流动性风险和交易对手风险。此外，本基金的基金管理人建立了逆回购交易质押品管理制度：根据质押品的资质确定质押率水平；持续监测质押品的风险状况与价值变动以确保质押品按公允价值计算足额；并在与私募类证券资管产品及中国证监会认定的其他主体为交易对手开展逆回购交易时，可接受质押品的资质要求与基金合同约定的投资范围保持一致。

#### 6.4.13.4 市场风险

市场风险是指基金所持金融工具的公允价值或未来现金流量因所处市场各类价格因素的变动而发生波动的风险，包括利率风险、外汇风险和其他价格风险。

##### 6.4.13.4.1 利率风险

利率风险是指金融工具的公允价值或未来现金流量受市场利率变动而发生波动的风险。利率敏感性金融工具均面临由于市场利率上升而导致公允价值下降的风险，其中浮动利率类金融工具还面临每个付息期间结束根据市场利率重新定价时对于未来现金流影响的风险。

本基金的基金管理人定期对本基金面临的利率敏感性缺口进行监控，并通过调整投资组合的久期等方法对上述利率风险进行管理。

本基金持有及承担的大部分金融资产和金融负债不计息，因此本基金的收入及经营活动的现金流量在很大程度上独立于市场利率变化。本基金持有的利率敏感性资产主要为货币资金、结算

备付金、存出保证金和债券投资等。

#### 6.4.13.4.1.1 利率风险敞口

单位：人民币元

本期末 2024年6月30日	1年以内	1-5年	5年以上	不计息	合计
资产					
货币资金	5,939,490.74	-	-	566.82	5,940,057.56
结算备付金	161,108.12	-	-	241.60	161,349.72
存出保证金	1,128,267.43	-	-	217.00	1,128,484.43
交易性金融资产	-	-	-	108,999,131.26	108,999,131.26
应收申购款	-	-	-	10.00	10.00
资产总计	7,228,866.29	-	-	109,000,166.68	116,229,032.97
负债					
应付赎回款	-	-	-	3,949.78	3,949.78
应付管理人报酬	-	-	-	114,998.02	114,998.02
应付托管费	-	-	-	19,166.31	19,166.31
应付销售服务费	-	-	-	5,326.60	5,326.60
其他负债	-	-	-	59,265.18	59,265.18
负债总计	-	-	-	202,705.89	202,705.89
利率敏感度缺口	7,228,866.29	-	-	-108,797,460.79	116,026,327.08

#### 6.4.13.4.1.2 利率风险的敏感性分析

于 2024 年 6 月 30 日，本基金未持有交易性债券投资，因此市场利率的变动对于本基金资产净值无重大影响。

#### 6.4.13.4.2 外汇风险

外汇风险是指金融工具的公允价值或未来现金流量因外汇汇率变动而发生波动的风险。本基金的所有资产及负债以人民币计价，因此无重大外汇风险。

#### 6.4.13.4.3 其他价格风险

其他价格风险是指基金所持金融工具的公允价值或未来现金流量因除市场利率和外汇汇率以外的市场价格因素变动而发生波动的风险。本基金主要投资于证券交易所上市或银行间同业市场交易的股票和债券，所面临的其他价格风险来源于单个证券发行主体自身经营情况或特殊事项的影响，也可能来源于证券市场整体波动的影响。

本基金的基金管理人在构建和管理投资组合的过程中，通过对宏观经济情况及政策的分析，结合证券市场运行情况，做出资产配置及组合构建的决定；通过对单个证券的定性分析及定量分析，选择符合基金合同约定范围的投资品种进行投资。本基金的基金管理人定期结合宏观及微观环境的变化，对投资策略、资产配置、投资组合进行修正，来主动应对可能发生的市场价格风险。

本基金通过投资组合的分散化降低其他价格风险。基金的投资组合比例为：股票资产占基金

资产的比例为 60-95%，其中投资于港股通标的股票的资产不高于股票资产的 50%。每个交易日日终在扣除股指期货和国债期货合约需缴纳的交易保证金以后，现金或到期日在一年以内的政府债券不低于基金资产净值的 5%，其中现金不包括结算备付金、存出保证金、应收申购款等。此外，本基金的基金管理人每日对本基金所持有的证券价格实施监控，定期运用多种定量方法对基金进行风险度量，包括 VaR(Value at Risk) 指标等来测试本基金面临的潜在价格风险，及时可靠地对风险进行跟踪和控制。

#### 6.4.13.4.3.1 其他价格风险敞口

金额单位：人民币元

项目	本期末 2024 年 6 月 30 日	
	公允价值	占基金资产净值比例 (%)
交易性金融资产—股票投资	108,999,131.26	93.94
交易性金融资产—基金投资	-	-
交易性金融资产—贵金属投资	-	-
衍生金融资产—权证投资	-	-
其他	-	-
合计	108,999,131.26	93.94

#### 6.4.13.4.3.2 其他价格风险的敏感性分析

假设	除业绩比较基准以外的其他市场变量保持不变	
分析	相关风险变量的变动	对资产负债表日基金资产净值的影响金额（单位：人民币元）
		本期末（2024 年 6 月 30 日）
	业绩比较基准上升 5%	16,195,045.79
	业绩比较基准下降 5%	-16,195,045.79

注：本基金的业绩比较基准为：中证 800 指数收益率×70%+中证综合债指数收益率×20%+中证港股通综合指数(人民币)收益率×10%。

## 6.4.14 公允价值

### 6.4.14.1 金融工具公允价值计量的方法

公允价值计量结果所属的层次，由对公允价值计量整体而言具有重要意义的输入值所属的最低层次决定：

第一层次：相同资产或负债在活跃市场上未经调整的报价。

第二层次：除第一层次输入值外相关资产或负债直接或间接可观察的输入值。

第三层次：相关资产或负债的不可观察输入值。

### 6.4.14.2 持续的以公允价值计量的金融工具

#### 6.4.14.2.1 各层次金融工具的公允价值

单位：人民币元

公允价值计量结果所属的层次	本期末 2024年6月30日
第一层次	108,999,131.26
第二层次	-
第三层次	-
合计	108,999,131.26

#### 6.4.14.2.2 公允价值所属层次间的重大变动

本基金以导致各层次之间转换的事项发生日为确认各层次之间转换的时点。

对于证券交易所上市的股票和债券，若出现重大事项停牌、交易不活跃（包括涨跌停时的交易不活跃）、或属于非公开发行等情况，本基金不会于停牌日至交易恢复活跃日期间、交易不活跃期间及限售期间将相关股票和债券的公允价值列入第一层次；并根据估值调整中采用的不可观察输入值对于公允价值的影响程度，确定相关股票和债券的公允价值应属第二层次还是第三层次。

#### 6.4.14.3 非持续的以公允价值计量的金融工具的说明

于 2024 年 6 月 30 日，本基金未持有非持续的以公允价值计量的金融资产。

#### 6.4.14.4 不以公允价值计量的金融工具的相关说明

不以公允价值计量的金融资产和负债主要包括应收款项和其他金融负债，其账面价值与公允价值相差很小。

### 6.4.15 有助于理解和分析会计报表需要说明的其他事项

截至资产负债表日本基金无需要说明的其他重要事项。

## § 7 投资组合报告

### 7.1 期末基金资产组合情况

金额单位：人民币元

序号	项目	金额	占基金总资产的比例 (%)
1	权益投资	108,999,131.26	93.78
	其中：股票	108,999,131.26	93.78
2	基金投资	-	-
3	固定收益投资	-	-
	其中：债券	-	-
	资产支持证券	-	-
4	贵金属投资	-	-
5	金融衍生品投资	-	-
6	买入返售金融资产	-	-
	其中：买断式回购的买入返售金融资产	-	-
7	银行存款和结算备付金合计	6,101,407.28	5.25
8	其他各项资产	1,128,494.43	0.97
9	合计	116,229,032.97	100.00

### 7.2 报告期末按行业分类的股票投资组合

#### 7.2.1 报告期末按行业分类的境内股票投资组合

金额单位：人民币元

代码	行业类别	公允价值 (元)	占基金资产净值比例 (%)
A	农、林、牧、渔业	430,905.00	0.37
B	采矿业	6,508,538.00	5.61
C	制造业	29,684,884.00	25.58
D	电力、热力、燃气及水生产和供应业	15,444,668.26	13.31
E	建筑业	3,829,198.00	3.30
F	批发和零售业	4,983,575.00	4.30
G	交通运输、仓储和邮政业	14,473,970.00	12.47
H	住宿和餐饮业	-	-
I	信息传输、软件和信息技术服务业	1,007,210.00	0.87
J	金融业	26,137,112.00	22.53
K	房地产业	-	-
L	租赁和商务服务业	4,546,260.00	3.92
M	科学研究和技术服务业	-	-
N	水利、环境和公共设施管理业	1,312,554.00	1.13
O	居民服务、修理和其他服务业	-	-
P	教育	-	-

Q	卫生和社会工作	-	-
R	文化、体育和娱乐业	640,257.00	0.55
S	综合	-	-
	合计	108,999,131.26	93.94

### 7.2.2 报告期末按行业分类的港股通投资股票投资组合

无。

### 7.3 期末按公允价值占基金资产净值比例大小排序的所有股票投资明细

金额单位：人民币元

序号	股票代码	股票名称	数量（股）	公允价值（元）	占基金资产净值比例（%）
1	601298	青岛港	256,200	2,449,272.00	2.11
2	600028	中国石化	364,200	2,301,744.00	1.98
3	600803	新奥股份	110,200	2,292,160.00	1.98
4	600018	上港集团	390,300	2,255,934.00	1.94
5	601963	重庆银行	282,700	2,190,925.00	1.89
6	002818	富森美	170,300	2,087,878.00	1.80
7	601339	百隆东方	399,200	2,079,832.00	1.79
8	601319	中国人保	402,900	2,074,935.00	1.79
9	600039	四川路桥	254,600	2,008,794.00	1.73
10	603053	成都燃气	205,400	1,984,164.00	1.71
11	002004	华邦健康	522,000	1,983,600.00	1.71
12	600710	苏美达	237,700	1,937,255.00	1.67
13	600956	新天绿能	236,700	1,933,839.00	1.67
14	601988	中国银行	414,000	1,912,680.00	1.65
15	600019	宝钢股份	285,700	1,899,905.00	1.64
16	001872	招商港口	97,800	1,882,650.00	1.62
17	601607	上海医药	98,200	1,876,602.00	1.62
18	000708	中信特钢	135,400	1,837,378.00	1.58
19	002563	森马服饰	307,900	1,788,899.00	1.54
20	601658	邮储银行	352,700	1,788,189.00	1.54
21	600015	华夏银行	277,400	1,775,360.00	1.53
22	002911	佛燃能源	189,909	1,735,768.26	1.50
23	000333	美的集团	26,500	1,709,250.00	1.47
24	601169	北京银行	291,600	1,702,944.00	1.47
25	600332	白云山	56,900	1,668,877.00	1.44
26	601857	中国石油	156,400	1,614,048.00	1.39
27	601818	光大银行	506,600	1,605,922.00	1.38
28	002948	青岛银行	472,400	1,591,988.00	1.37
29	600000	浦发银行	189,700	1,561,231.00	1.35
30	601009	南京银行	147,500	1,532,525.00	1.32
31	600177	雅戈尔	214,400	1,526,528.00	1.32
32	002267	陕天然气	199,600	1,508,976.00	1.30

33	601668	中国建筑	280,600	1,489,986.00	1.28
34	603156	养元饮品	68,800	1,463,376.00	1.26
35	601088	中国神华	32,000	1,419,840.00	1.22
36	600016	民生银行	371,600	1,408,364.00	1.21
37	601187	厦门银行	262,400	1,398,592.00	1.21
38	601827	三峰环境	154,600	1,312,554.00	1.13
39	600582	天地科技	188,700	1,300,143.00	1.12
40	600167	联美控股	249,000	1,297,290.00	1.12
41	600755	厦门国贸	180,600	1,294,902.00	1.12
42	600717	天津港	285,000	1,216,950.00	1.05
43	003816	中国广核	261,400	1,210,282.00	1.04
44	601216	君正集团	327,400	1,208,106.00	1.04
45	600346	恒力石化	85,500	1,192,725.00	1.03
46	601288	农业银行	270,800	1,180,688.00	1.02
47	002978	安宁股份	42,100	1,172,906.00	1.01
48	600057	厦门象屿	171,100	1,163,480.00	1.00
49	601229	上海银行	156,000	1,132,560.00	0.98
50	601006	大秦铁路	154,500	1,106,220.00	0.95
51	600741	华域汽车	66,700	1,092,546.00	0.94
52	600905	三峡能源	231,700	1,010,212.00	0.87
53	600050	中国联通	214,300	1,007,210.00	0.87
54	601577	长沙银行	122,600	1,002,868.00	0.86
55	600377	宁沪高速	78,600	990,360.00	0.85
56	002216	三全食品	89,300	980,514.00	0.85
57	002701	奥瑞金	224,400	933,504.00	0.80
58	601398	工商银行	156,600	892,620.00	0.77
59	002034	旺能环境	67,300	875,573.00	0.75
60	600033	福建高速	260,400	872,340.00	0.75
61	600269	赣粤高速	163,300	844,261.00	0.73
62	600704	物产中大	192,900	837,186.00	0.72
63	000513	丽珠集团	21,000	781,410.00	0.67
64	000027	深圳能源	106,000	773,800.00	0.67
65	600350	山东高速	87,200	771,720.00	0.67
66	601000	唐山港	149,100	700,770.00	0.60
67	600273	嘉化能源	97,300	694,722.00	0.60
68	600380	健康元	59,800	667,966.00	0.58
69	600887	伊利股份	25,700	664,088.00	0.57
70	600928	西安银行	199,000	650,730.00	0.56
71	601811	新华文轩	45,700	640,257.00	0.55
72	601326	秦港股份	185,300	587,401.00	0.51
73	601139	深圳燃气	87,600	585,168.00	0.50
74	000088	盐田港	115,300	522,309.00	0.45
75	000012	南玻 A	103,500	521,640.00	0.45



76	600104	上汽集团	36,700	508,662.00	0.44
77	600690	海尔智家	16,300	462,594.00	0.40
78	600073	上海梅林	79,200	436,392.00	0.38
79	600398	海澜之家	47,100	435,204.00	0.38
80	600598	北大荒	34,500	430,905.00	0.37
81	601939	建设银行	51,000	377,400.00	0.33
82	300999	金龙鱼	13,700	374,695.00	0.32
83	600511	国药股份	10,800	332,532.00	0.29
84	600820	隧道股份	50,600	330,418.00	0.28
85	600282	南钢股份	64,700	322,206.00	0.28
86	600519	贵州茅台	200	293,478.00	0.25
87	000429	粤高速 A	26,300	273,783.00	0.24
88	600997	开滦股份	38,000	260,680.00	0.22
89	600008	首创环保	80,200	214,936.00	0.19
90	600089	特变电工	13,900	192,793.00	0.17
91	601077	渝农商行	36,200	181,724.00	0.16
92	600618	氯碱化工	17,000	149,260.00	0.13
93	600585	海螺水泥	5,700	134,463.00	0.12
94	600036	招商银行	3,300	112,827.00	0.10
95	000858	五粮液	600	76,824.00	0.07
96	601318	中国平安	1,500	62,040.00	0.05
97	600426	华鲁恒升	1,600	42,624.00	0.04
98	600674	川投能源	1,200	22,500.00	0.02

## 7.4 报告期内股票投资组合的重大变动

### 7.4.1 累计买入金额超出期末基金资产净值 2%或前 20 名的股票明细

金额单位：人民币元

序号	股票代码	股票名称	本期累计买入金额	占期末基金资产净值比例(%)
1	002911	佛燃能源	2,651,025.00	2.28
2	002818	富森美	2,496,039.00	2.15
3	600028	中国石化	2,441,960.00	2.10
4	601339	百隆东方	2,418,428.00	2.08
5	600803	新奥股份	2,414,791.00	2.08
6	000708	中信特钢	2,377,668.00	2.05
7	002004	华邦健康	2,349,052.00	2.02
8	600018	上港集团	2,282,218.00	1.97
9	600956	新天绿能	2,258,695.00	1.95
10	001872	招商港口	2,250,496.57	1.94
11	601298	青岛港	2,224,244.00	1.92
12	600741	华域汽车	2,200,777.00	1.90
13	600039	四川路桥	2,182,772.00	1.88
14	601319	中国人保	2,151,987.00	1.85
15	603053	成都燃气	2,139,538.00	1.84

16	601963	重庆银行	2,122,262.00	1.83
17	600019	宝钢股份	2,076,415.00	1.79
18	600710	苏美达	2,037,851.00	1.76
19	601658	邮储银行	2,023,549.00	1.74
20	002563	森马服饰	2,015,073.00	1.74

注：本期累计买入金额按买卖成交金额，不考虑相关交易费用。

#### 7.4.2 累计卖出金额超出期末基金资产净值 2%或前 20 名的股票明细

金额单位：人民币元

序号	股票代码	股票名称	本期累计卖出金额	占期末基金资产净值比例(%)
1	002311	海大集团	2,198,927.00	1.90
2	601318	中国平安	1,996,005.00	1.72
3	600585	海螺水泥	1,964,871.00	1.69
4	002831	裕同科技	1,899,157.00	1.64
5	600295	鄂尔多斯	1,836,747.00	1.58
6	603639	海利尔	1,763,895.00	1.52
7	603195	公牛集团	1,749,179.00	1.51
8	600064	南京高科	1,739,785.00	1.50
9	600309	万华化学	1,717,214.00	1.48
10	601568	北元集团	1,610,730.00	1.39
11	600690	海尔智家	1,600,564.00	1.38
12	601766	中国中车	1,509,471.00	1.30
13	002032	苏泊尔	1,507,403.00	1.30
14	002677	浙江美大	1,493,476.00	1.29
15	605507	国邦医药	1,491,044.00	1.29
16	600886	国投电力	1,490,012.00	1.28
17	300999	金龙鱼	1,453,227.00	1.25
18	002601	龙佰集团	1,441,611.00	1.24
19	600801	华新水泥	1,408,853.00	1.21
20	000651	格力电器	1,397,442.00	1.20

注：本期累计卖出金额按买卖成交金额，不考虑相关交易费用。

#### 7.4.3 买入股票的成本总额及卖出股票的收入总额

单位：人民币元

买入股票成本（成交）总额	185,953,288.21
卖出股票收入（成交）总额	75,403,060.00

注：买入股票成本、卖出股票收入均按买卖成交金额填列，不考虑相关交易费用。

#### 7.5 期末按债券品种分类的债券投资组合

无。

#### 7.6 期末按公允价值占基金资产净值比例大小排序的前五名债券投资明细

无。

7.7 期末按公允价值占基金资产净值比例大小排序的所有资产支持证券投资明细  
无。

7.8 报告期末按公允价值占基金资产净值比例大小排序的前五名贵金属投资明细  
无。

7.9 期末按公允价值占基金资产净值比例大小排序的前五名权证投资明细  
无。

7.10 本基金投资股指期货的投资政策

本基金本报告期末投资股指期货。

7.11 报告期末本基金投资的国债期货交易情况说明

7.11.1 本期国债期货投资政策

本基金本报告期末投资国债期货。

7.11.2 本期国债期货投资评价

本基金本报告期末投资国债期货。

7.12 投资组合报告附注

7.12.1 基金投资的前十名证券的发行主体本期是否出现被监管部门立案调查，或在报告编制日前一年内受到公开谴责、处罚的情形

本基金投资的重庆银行股份有限公司存在报告编制日前一年内出现被监管部门立案调查，或在报告编制日前一年内受到公开谴责、处罚的情形。本基金对上述主体发行的相关证券的投资决策程序符合相关法律法规及基金合同的要求。

7.12.2 基金投资的前十名股票是否超出基金合同规定的备选股票库

报告期内本基金投资的前十名股票未超出基金合同规定的备选股票库。

7.12.3 期末其他各项资产构成

单位：人民币元

序号	名称	金额
1	存出保证金	1,128,484.43
2	应收清算款	-
3	应收股利	-
4	应收利息	-
5	应收申购款	10.00
6	其他应收款	-
7	待摊费用	-
8	其他	-
9	合计	1,128,494.43

## 7.12.4 期末持有的处于转股期的可转换债券明细

无。

## 7.12.5 期末前十名股票中存在流通受限情况的说明

无。

## 7.12.6 投资组合报告附注的其他文字描述部分

由于四舍五入原因，分项之和与合计可能有尾差。

## § 8 基金份额持有人信息

## 8.1 期末基金份额持有人户数及持有人结构

份额单位：份

份额级别	持有人户数 (户)	户均持有的基金份额	持有人结构			
			机构投资者		个人投资者	
			持有份额	占总份额比例 (%)	持有份额	占总份额比例 (%)
恒生前海兴泰混合 A	25	3,999,440.31	99,968,009.60	99.98	17,998.13	0.02
恒生前海兴泰混合 C	183	88,592.68	16,016,689.66	98.79	195,770.73	1.21
合计	208	558,646.48	115,984,699.26	99.82	213,768.86	0.18

注：①分级基金机构/个人投资者持有份额占总份额比例的计算中，对下属分级基金，比例的分母采用各自级别的份额，对合计数，比例的分母采用下属分级基金份额的合计数（即期末基金份额总额）。

②户均持有的基金份额合计=期末基金份额总额/期末持有人户数合计。

## 8.2 期末基金管理人的从业人员持有本基金的情况

项目	份额级别	持有份额总数（份）	占基金总份额比例（%）
基金管理人所有从业人员持有本基金	恒生前海兴泰混合 A	895.74	0.0009
	恒生前海兴泰混合 C	10.00	0.0001
	合计	905.74	0.0008

注：分级基金管理人的从业人员持有基金占基金总份额比例的计算中，对下属分级基金，比例的分母采用各自级别的份额，对合计数，比例的分母采用下属分级基金份额的合计数（即期末基金

份额总额)。

### 8.3 期末基金管理人的从业人员持有本开放式基金份额总量区间情况

项目	份额级别	持有基金份额总量的数量区间 (万份)
本公司高级管理人员、基金投资和研究部门负责人持有本开放式基金	恒生前海兴泰混合 A	0
	恒生前海兴泰混合 C	0
	合计	0
本基金基金经理持有本开放式基金	恒生前海兴泰混合 A	0
	恒生前海兴泰混合 C	0
	合计	0

## § 9 开放式基金份额变动

单位：份

项目	恒生前海兴泰混合 A	恒生前海兴泰混合 C
基金合同生效日 (2024 年 3 月 15 日) 基金份额总额	44,850.59	200,499,913.29
基金合同生效日起至 报告期期末基金总申 购份额	99,968,929.34	16,062,280.55
减：基金合同生效日 起至报告期期末基金 总赎回份额	27,772.20	200,349,733.45
基金合同生效日起至 报告期期末基金拆分 变动份额	-	-
本报告期末基金份 额总额	99,986,007.73	16,212,460.39

## § 10 重大事件揭示

### 10.1 基金份额持有人大会决议

报告期内无基金份额持有人大会决议。

### 10.2 基金管理人、基金托管人的专门基金托管部门的重大人事变动

本报告期内，基金管理人未发生重大人事变动。

本报告期内，基金托管人的专门基金托管部门无重大人事变动

### 10.3 涉及基金管理人、基金财产、基金托管业务的诉讼

本报告期内无涉及本基金管理人、基金财产、基金托管业务的诉讼事项。

### 10.4 基金投资策略的改变

本报告期内，基金的投资组合策略没有重大改变。

### 10.5 为基金进行审计的会计师事务所情况

本报告期内聘请普华永道中天会计师事务所（特殊普通合伙）。

### 10.6 管理人、托管人及其高级管理人员受稽查或处罚等情况

#### 10.6.1 管理人及其高级管理人员受稽查或处罚等情况

本报告期内，本基金管理人及其高级管理人员无受稽查或处罚等情况。

#### 10.6.2 托管人及其高级管理人员受稽查或处罚等情况

本报告期内托管人及其高级管理人员无受稽查或处罚等情况。

### 10.7 基金租用证券公司交易单元的有关情况

#### 10.7.1 基金租用证券公司交易单元进行股票投资及佣金支付情况

金额单位：人民币元

券商名称	交易单元数量	股票交易		应支付该券商的佣金		备注
		成交金额	占当期股票成交总额的比例 (%)	佣金	占当期佣金总量的比例 (%)	
长江证券	2	261,356,348.21	100.00	362,082.88	100.00	-

注：根据中国证监会《关于完善证券投资基金交易席位制度有关问题的通知》（证监基金字[2007]48号）的有关规定，我公司制定了租用证券公司交易单元的选择标准和程序：

(1) 选择标准

- 1、公司经营行为规范，财务状况和经营状况良好；
- 2、公司具有较强的研究能力，能及时、全面地为基金提供高质量的宏观经济研究、行业研究及市场走向、个股分析报告和专门研究报告；
- 3、公司内部管理规范，能满足基金操作的保密要求；
- 4、建立了广泛的信息网络，能及时提供准确的信息资讯服务。

(2) 选择流程 公司研究部门定期对券商服务质量从以下几方面进行量化评比，并根据评比的结果选择席位：

- 1、服务的主动性。主要针对证券公司承接调研课题的态度、协助安排上市公司调研、以及就

有关专题提供研究报告和讲座；

2、研究报告的质量。主要是指证券公司所提供研究报告是否详实，投资建议是否准确；

3、资讯提供的及时性及便利性。主要是指证券公司提供资讯的时效性、及时性以及提供资讯的渠道是否便利、提供的资讯是否充足全面。

### 10.7.2 基金租用证券公司交易单元进行其他证券投资的情况

金额单位：人民币元

券商名称	债券交易		债券回购交易		权证交易	
	成交金额	占当期债券成交总额的比例(%)	成交金额	占当期债券回购成交总额的比例(%)	成交金额	占当期权证成交总额的比例(%)
长江证券	-	-	-	-	-	-

### 10.8 其他重大事件

序号	公告事项	法定披露方式	法定披露日期
1	恒生前海兴泰混合型证券投资基金基金份额发售公告	中国证监会规定报刊及规定网站	2024年2月29日
2	恒生前海兴泰混合型证券投资基金合同及招募说明书提示性公告	中国证监会规定报刊及规定网站	2024年2月29日
3	恒生前海兴泰混合型证券投资基金基金产品资料概要	中国证监会规定报刊及规定网站	2024年2月29日
4	恒生前海兴泰混合型证券投资基金招募说明书	中国证监会规定报刊及规定网站	2024年2月29日
5	恒生前海兴泰混合型证券投资基金托管协议	中国证监会规定报刊及规定网站	2024年2月29日
6	恒生前海兴泰混合型证券投资基金基金合同	中国证监会规定报刊及规定网站	2024年2月29日
7	关于恒生前海兴泰混合型证券投资基金提前结束募集的公告	中国证监会规定报刊及规定网站	2024年3月14日
8	恒生前海兴泰混合型证券投资基金基金合同生效公告	中国证监会规定报刊及规定网站	2024年3月16日
9	恒生前海兴泰混合型证券投资基金基金开放日常申购（赎回、转换、定期定额投资）业务的公告	中国证监会规定报刊及规定网站	2024年4月1日
10	恒生前海基金管理有限公司关于旗下基金参加上海联泰基金销售有限公司基金申购及定期定额投资申购费率优惠活动的公告	中国证监会规定报刊及规定网站	2024年4月4日
11	关于恒生前海兴泰混合型证券投资基金提高 A、C 类份额净值精度的公告	中国证监会规定报刊及规定网站	2024年4月17日
12	恒生前海基金管理有限公司关于基金	中国证监会规定报刊及	2024年5月18日

	直销账户的信息公告	规定网站	
13	恒生前海基金管理有限公司关于旗下基金参加深圳市前海排排网基金销售有限公司基金申购及定期定额投资申购费率优惠活动的公告	中国证监会规定报刊及规定网站	2024 年 5 月 20 日
14	恒生前海兴泰混合型证券投资基金基金产品资料概要更新	中国证监会规定报刊及规定网站	2024 年 6 月 27 日

注：前述所有公告事项均同时在中国证监会基金电子披露网站或基金管理人网站进行披露

## § 11 影响投资者决策的其他重要信息

### 11.1 报告期内单一投资者持有基金份额比例达到或超过 20%的情况

投资者类别	报告期内持有基金份额变化情况					报告期末持有基金情况	
	序号	持有基金份额比例达到或者超过 20%的时间区间	期初份额	申购份额	赎回份额	持有份额	份额占比 (%)
机构	1	20240315-20240411	50,002,250.00	0.00	50,002,250.00	0.00	0.0000
	2	20240416-20240630	0.00	49,984,004.80	0.00	49,984,004.80	43.0161
	3	20240416-20240630	0.00	49,984,004.80	0.00	49,984,004.80	43.0161
产品特有风险							
本基金本报告期内有单一投资者持有基金份额比例达到或超过 20%的情况发生。							

### 11.2 影响投资者决策的其他重要信息

本报告期内，本基金管理人及本基金无影响投资者决策的其他重要信息。
----------------------------------

## § 12 备查文件目录

### 12.1 备查文件目录

- (1) 中国证券监督管理委员会批准恒生前海兴泰混合型证券投资基金设立的文件
- (2) 恒生前海兴泰混合型证券投资基金基金合同
- (3) 恒生前海兴泰混合型证券投资基金托管协议
- (4) 基金管理人业务资格批件、营业执照
- (5) 报告期内恒生前海兴泰混合型证券投资基金在指定媒介上披露的各项公告

### 12.2 存放地点

基金管理人和基金托管人住所。



### 12.3 查阅方式

投资者可在营业时间免费查阅，也可按工本费购买复印件。

投资者对本报告书如有疑问，可咨询本基金管理人恒生前海基金管理有限公司客户服务电话：400-620-6608，或可登录基金管理人网站 [www.hsqhfund.com](http://www.hsqhfund.com) 查阅详情。

恒生前海基金管理有限公司

2024 年 8 月 30 日