

景顺长城创业板综指增强型证券投资基金 2024 年中期报告

2024 年 6 月 30 日

基金管理人：景顺长城基金管理有限公司

基金托管人：中国建设银行股份有限公司

送出日期：2024 年 8 月 30 日

§ 1 重要提示及目录

1.1 重要提示

基金管理人的董事会、董事保证本报告所载资料不存在虚假记载、误导性陈述或重大遗漏，并对其内容的真实性、准确性和完整性承担个别及连带的法律责任。本中期报告已经全部独立董事签字同意，并由董事长签发。

基金托管人中国建设银行股份有限公司根据本基金合同规定，于 2024 年 08 月 28 日复核了本报告中的财务指标、净值表现、利润分配情况、财务会计报告、投资组合报告等内容，保证复核内容不存在虚假记载、误导性陈述或者重大遗漏。

基金管理人承诺以诚实信用、勤勉尽责的原则管理和运用基金资产，但不保证基金一定盈利。

基金的过往业绩并不代表其未来表现。投资有风险，投资者在作出投资决策前应仔细阅读本基金的招募说明书及其更新。

本报告中财务资料未经审计。

本报告期自 2024 年 01 月 01 日起至 2024 年 06 月 30 日止。

1.2 目录

§ 1 重要提示及目录	2
1.1 重要提示	2
1.2 目录	3
§ 2 基金简介	5
2.1 基金基本情况	5
2.2 基金产品说明	5
2.3 基金管理人和基金托管人	6
2.4 信息披露方式	6
2.5 其他相关资料	6
§ 3 主要财务指标和基金净值表现	6
3.1 主要会计数据和财务指标	6
3.2 基金净值表现	7
3.3 其他指标	9
§ 4 管理人报告	9
4.1 基金管理人及基金经理情况	9
4.2 管理人对报告期内本基金运作合规守信情况的说明	10
4.3 管理人对报告期内公平交易情况的专项说明	10
4.4 管理人对报告期内基金的投资策略和业绩表现的说明	11
4.5 管理人对宏观经济、证券市场及行业走势的简要展望	11
4.6 管理人对报告期内基金估值程序等事项的说明	12
4.7 管理人对报告期内基金利润分配情况的说明	12
4.8 报告期内管理人对本基金持有人数或基金资产净值预警情形的说明	12
§ 5 托管人报告	13
5.1 报告期内本基金托管人合规守信情况声明	13
5.2 托管人对报告期内本基金投资运作合规守信、净值计算、利润分配等情况的说明	13
5.3 托管人对本中期报告中财务信息等内容真实、准确和完整发表意见	13
§ 6 半年度财务会计报告（未经审计）	13
6.1 资产负债表	13
6.2 利润表	14
6.3 净资产变动表	16
6.4 报表附注	18
§ 7 投资组合报告	39
7.1 期末基金资产组合情况	39
7.2 报告期末按行业分类的股票投资组合	39
7.3 期末按公允价值占基金资产净值比例大小排序的所有股票投资明细	41
7.4 报告期内股票投资组合的重大变动	49
7.5 期末按债券品种分类的债券投资组合	51

7.6 期末按公允价值占基金资产净值比例大小排序的前五名债券投资明细	51
7.7 期末按公允价值占基金资产净值比例大小排序的所有资产支持证券投资明细	51
7.8 报告期末按公允价值占基金资产净值比例大小排序的前五名贵金属投资明细	51
7.9 期末按公允价值占基金资产净值比例大小排序的前五名权证投资明细	51
7.10 本基金投资股指期货的投资政策	51
7.11 报告期末本基金投资的国债期货交易情况说明	51
7.12 投资组合报告附注	51
§ 8 基金份额持有人信息	52
8.1 期末基金份额持有人户数及持有人结构	52
8.2 期末基金管理人的从业人员持有本基金的情况	53
8.3 期末基金管理人的从业人员持有本开放式基金份额总量区间情况	53
§ 9 开放式基金份额变动	53
§ 10 重大事件揭示	54
10.1 基金份额持有人大会决议	54
10.2 基金管理人、基金托管人的专门基金托管部门的重大人事变动	54
10.3 涉及基金管理人、基金财产、基金托管业务的诉讼	54
10.4 基金投资策略的改变	54
10.5 为基金进行审计的会计师事务所情况	54
10.6 管理人、托管人及其高级管理人员受稽查或处罚等情况	54
10.7 基金租用证券公司交易单元的有关情况	54
10.8 其他重大事件	59
§ 11 影响投资者决策的其他重要信息	60
11.1 报告期内单一投资者持有基金份额比例达到或超过 20%的情况	60
11.2 影响投资者决策的其他重要信息	60
§ 12 备查文件目录	60
12.1 备查文件目录	60
12.2 存放地点	61
12.3 查阅方式	61

§ 2 基金简介

2.1 基金基本情况

基金名称	景顺长城创业板综指增强型证券投资基金	
基金简称	景顺长城创业板综指增强	
基金主代码	008072	
基金运作方式	契约型开放式	
基金合同生效日	2020 年 5 月 25 日	
基金管理人	景顺长城基金管理有限公司	
基金托管人	中国建设银行股份有限公司	
报告期末基金份额总额	183,223,725.77 份	
基金合同存续期	不定期	
下属分级基金的基金简称	景顺长城创业板综指增强 A	景顺长城创业板综指增强 C
下属分级基金的交易代码	008072	019239
报告期末下属分级基金的份额总额	169,694,112.45 份	13,529,613.32 份

2.2 基金产品说明

投资目标	本基金为增强型指数基金，在力求有效跟踪标的指数，控制本基金的净值增长率与业绩比较基准之间的日均跟踪偏离度的绝对值不超过 0.5%，年跟踪误差不超过 7.75% 的基础上，结合量化方法追求超越标的指数的业绩水平。
投资策略	<p>1、资产配置策略</p> <p>本基金为指数基金，股票投资比例范围为基金资产的 90%—95%，大类资产配置不作为本基金的核心策略。一般情况下将保持各类资产配置的基本稳定。</p> <p>2、股票投资策略</p> <p>本基金作为增强型的指数基金，一方面采用指数化被动投资以追求有效跟踪标的指数，另一方面采用量化模型调整投资组合力求超越标的指数表现。</p> <p>3、债券投资策略</p> <p>出于对流动性、跟踪误差、有效利用基金资产的考量，本基金适时对债券进行投资。</p> <p>4、股指期货、股票期权投资策略</p> <p>本基金可投资股指期货、股票期权和其他经中国证监会允许的衍生金融产品。</p>
业绩比较基准	创业板综合指数收益率×95%+商业银行活期存款利率(税后)×5%
风险收益特征	本基金是一只股票指数增强型基金，其预期风险与预期收益高于混合型基金、债券型基金与货币市场基金。同时，本基金主要投资于标的指数成份股及其备选成份股，具有与标的指数相似的风险收益特征。

2.3 基金管理人和基金托管人

项目		基金管理人	基金托管人
名称		景顺长城基金管理有限公司	中国建设银行股份有限公司
信息披露 负责人	姓名	杨皞阳	王小飞
	联系电话	0755-82370388	021-60637103
	电子邮箱	investor@igwfm.com	wangxiaofei.zh@ccb.com
客户服务电话		4008888606	021-60637228
传真		0755-22381339	021-60635778
注册地址		深圳市福田区中心四路 1 号嘉里建设广场第一座 21 层	北京市西城区金融大街 25 号
办公地址		深圳市福田区中心四路 1 号嘉里建设广场第一座 21 层	北京市西城区闹市口大街 1 号院 1 号楼
邮政编码		518048	100033
法定代表人		李进	张金良

2.4 信息披露方式

本基金选定的信息披露报纸名称	中国证券报
登载基金中期报告正文的管理人互联网网址	www.igwfm.com
基金中期报告备置地点	基金管理人的办公场所

2.5 其他相关资料

项目	名称	办公地址
注册登记机构	景顺长城基金管理有限公司	深圳市福田区中心四路 1 号嘉里建设广场第一座 21 层

§ 3 主要财务指标和基金净值表现

3.1 主要会计数据和财务指标

金额单位：人民币元

3.1.1 期间数据 和指标	报告期(2024 年 1 月 1 日-2024 年 6 月 30 日)	
	景顺长城创业板综指增强 A	景顺长城创业板综指增强 C
本期已实现收益	-24,819,756.93	-2,844,223.35
本期利润	-24,194,158.08	-5,352,207.70
加权平均基金份 额本期利润	-0.1409	-0.3311
本期加权平均净 值利润率	-12.59%	-29.81%
本期基金份额净 值增长率	-11.27%	-11.45%
3.1.2 期末数据	报告期末(2024 年 6 月 30 日)	

和指标		
期末可供分配利润	14,223,265.58	1,079,307.23
期末可供分配基金份额利润	0.0838	0.0798
期末基金资产净值	183,917,378.03	14,608,920.55
期末基金份额净值	1.0838	1.0797
3.1.3 累计期末指标	报告期末(2024年6月30日)	
基金份额累计净值增长率	8.38%	-11.71%

注：1、本期已实现收益指基金本期利息收入、投资收益、其他收入（不含公允价值变动收益）扣除相关费用和信用减值损失后的余额，本期利润为本期已实现收益加上本期公允价值变动收益。

2、期末可供分配利润采用期末资产负债表中未分配利润与未分配利润中已实现部分的孰低数。

3、基金份额净值的计算精确到小数点后四位，小数点后第五位舍去，由此产生的误差计入基金资产。

4、上述基金业绩指标不包括持有人认购或交易基金的各项费用，计入费用后实际收益水平要低于所列数字。

3.2 基金净值表现

3.2.1 基金份额净值增长率及其与同期业绩比较基准收益率的比较

景顺长城创业板综指增强 A

阶段	份额净值增长率①	份额净值增长率标准差②	业绩比较基准收益率③	业绩比较基准收益率标准差④	①-③	②-④
过去一个月	-5.61%	1.21%	-6.51%	1.19%	0.90%	0.02%
过去三个月	-4.97%	1.46%	-8.06%	1.49%	3.09%	-0.03%
过去六个月	-11.27%	1.84%	-14.81%	1.84%	3.54%	0.00%
过去一年	-19.17%	1.48%	-23.29%	1.49%	4.12%	-0.01%
过去三年	-32.57%	1.43%	-37.79%	1.42%	5.22%	0.01%
自基金合同生效起至今	8.38%	1.47%	-5.41%	1.47%	13.79%	0.00%

景顺长城创业板综指增强 C

阶段	份额净值增长率①	份额净值增长率标准差②	业绩比较基准收益率③	业绩比较基准收益率标准差④	①—③	②—④
过去一个月	-5.65%	1.21%	-6.51%	1.19%	0.86%	0.02%
过去三个月	-5.07%	1.46%	-8.06%	1.49%	2.99%	-0.03%
过去六个月	-11.45%	1.84%	-14.81%	1.84%	3.36%	0.00%
自基金合同生效起至今	-11.71%	1.57%	-15.74%	1.58%	4.03%	-0.01%

注：本基金自 2023 年 8 月 28 日起增设 C 类基金份额，并于 2023 年 8 月 29 日开始对 C 类份额进行估值。

3.2.2 自基金合同生效以来基金份额累计净值增长率变动及其与同期业绩比较基准收益率变动的比较

景顺长城创业板综指增强A累计净值增长率与同期业绩比较基准收益率的历史走势对比图

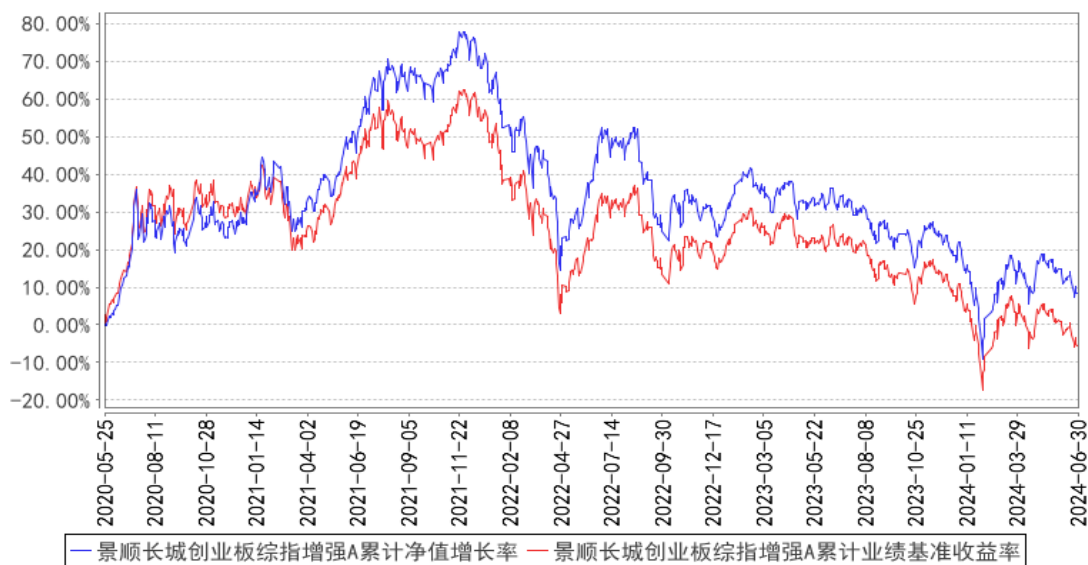

景顺长城创业板综指增强C累计净值增长率与同期业绩比较基准收益率的历史走势对比图

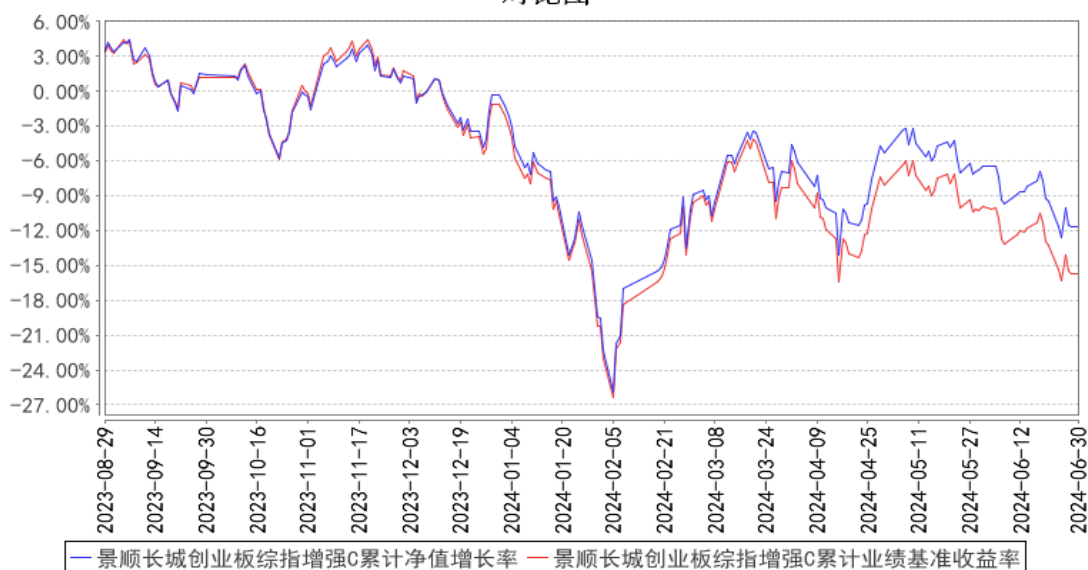

注：基金的投资组合比例为：股票投资比例范围为基金资产的 90%—95%，投资于标的指数成分股及其备选成分股的比例不低于非现金基金资产的 80%，每个交易日日终在扣除股指期货合约和股票期权合约需缴纳的交易保证金以后，本基金保留的现金或到期日在一年以内的政府债券投资比例不低于基金资产净值的 5%，其中现金不包括结算备付金、存出保证金及应收申购款等。本基金的建仓期为自 2020 年 5 月 25 日基金合同生效日起 6 个月。建仓期结束时，本基金投资组合达到上述投资组合比例的要求。本基金自 2023 年 8 月 28 日起增设 C 类基金份额。

3.3 其他指标

无。

§ 4 管理人报告

4.1 基金管理人及基金经理情况

4.1.1 基金管理人及其管理基金的经验

本基金管理人景顺长城基金管理有限公司（以下简称“本公司”）是经中国证监会证监基金字[2003]76号文批准设立的证券投资基金管理公司，由长城证券股份有限公司、景顺资产管理有限公司、开滦（集团）有限责任公司、大连实德集团有限公司共同发起设立，并于 2003 年 6 月 9 日获得开业批文，注册资本 1.3 亿元人民币，目前，各家出资比例分别为 49%、49%、1%、1%。总部设在深圳，在北京、上海、广州设有分公司，并设立全资子公司——景顺长城资产管理（深圳）有限公司。

本公司拥有公募、特定客户资产管理、QDII 等业务资格，截至 2024 年 6 月 30 日，本公司旗下共管理 184 只开放式基金，在主动权益、固定收益、指数投资、量化投资、海外投资、资产配

置等多个领域布局。

本公司采用团队投资方式，即通过整个投资部门全体人员的共同努力，争取良好投资业绩。

4.1.2 基金经理（或基金经理小组）及基金经理助理简介

姓名	职务	任本基金的基金经理（助理）期限		证券从业年限	说明
		任职日期	离任日期		
黎海威	本基金的基金经理	2020年5月25日	-	21年	经济学硕士，CFA。曾任美国穆迪 KMV 公司研究员，美国贝莱德集团（原巴克莱国际投资管理有限公司）基金经理、主动股票部副总裁，香港海通国际资产管理有限公司（海通国际投资管理有限公司）量化总监。2012年8月加入本公司，自2013年10月起担任量化及指数投资部基金经理，现任公司副总经理、量化及指数投资部总经理、基金经理。具有21年证券、基金行业从业经验。

注：1、对基金的首任基金经理，其“任职日期”按基金合同生效日填写，“离任日期”为根据公司决定的解聘日期（公告前一日）；对此后的非首任基金经理，“任职日期”指根据公司决定聘任后的公告日期，“离任日期”指根据公司决定的解聘日期（公告前一日）；

2、证券从业的含义遵从行业协会《证券业从业人员资格管理办法》的相关规定。

4.1.3 期末兼任私募资产管理计划投资经理的基金经理同时管理的产品情况

无。

4.2 管理人对报告期内本基金运作合规守信情况的说明

本报告期内，本基金管理人严格遵守《中华人民共和国证券投资基金法》、《公开募集证券投资基金运作管理办法》、《公开募集证券投资基金销售机构监督管理办法》和《公开募集证券投资基金信息披露管理办法》等有关法律法规及各项实施准则、《景顺长城创业板综指增强型证券投资基金基金合同》和其他有关法律法规的规定，本着诚实信用、勤勉尽责的原则管理和运用基金资产，在严格控制风险的基础上，为基金持有人谋求最大利益。本报告期内，基金运作整体合法合规，未发现损害基金持有人利益的行为。基金的投资范围、投资比例及投资组合符合有关法律法规及基金合同的规定。

4.3 管理人对报告期内公平交易情况的专项说明

4.3.1 公平交易制度的执行情况

本报告期内，本基金管理人严格执行《证券投资基金管理公司公平交易制度指导意见（2011年修订）》，完善相应制度及流程，通过系统和人工等各种方式在各业务环节严格控制交易公平执

行，公平对待旗下管理的所有基金和投资组合。

4.3.2 异常交易行为的专项说明

本报告期内，本管理人管理的所有投资组合参与的交易所公开竞价，同日反向交易成交较少的单边交易量超过该证券当日成交量的 5% 的交易共有 9 次，为投资组合的投资策略需要而发生的同日反向交易，按规定履行了审批程序。

本报告期内，未发现有可能导致不公平交易和利益输送的异常交易。

4.4 管理人对报告期内基金的投资策略和业绩表现的说明

4.4.1 报告期内基金投资策略和运作分析

2024 年上半年，国内经济在经历了一季度的亮眼开局之后出现一定的边际走弱，较强的出口数据带动工业生产保持韧性，内需在地产持续下行、居民预期偏弱的背景下仍旧疲弱。从数据来看，4-6 月国内制造业 PMI 依次为 50.4、49.5、49.5，5、6 两月 PMI 重新跌入收缩区间。今年前 6 个月工业增加值累计同比增长 6.0%，其中 6 月份工业增加值当月同比增长 5.3%，经济延续弱复苏的格局。6 月 CPI 同比上升 0.2%，环比下降 0.2%；PPI 同比下降 0.8%，环比下降 0.2%，价格类指标依旧偏弱。6 月 M2 同比增长 6.2%，M1 同比下降 5.0%，信贷需求仍然偏弱；6 月末外汇储备 3.22 万亿美元，汇率短期承压。整体而言，国内经济依然处于弱复苏的态势，“稳增长”政策的效果正在逐步显现。上半年 A 股市场震荡调整，结构有所分化，上证指数下跌 0.25%，沪深 300 指数上涨 0.89%，创业板指数下跌 10.99%。

4.4.2 报告期内基金的业绩表现

2024 年上半年，景顺长城创业板综指增强 A 份额净值增长率为-11.27%，业绩比较基准收益率为-14.81%。

2024 年上半年，景顺长城创业板综指增强 C 份额净值增长率为-11.45%，业绩比较基准收益率为-14.81%。

4.5 管理人对宏观经济、证券市场及行业走势的简要展望

展望 2024 年下半年，海外方面，美联储的货币政策依然是市场关注的热点，但其对国内资本市场的边际影响明显降低。国内方面，我们认为三季度国内经济环比二季度大概率能够边际回升，前期政策的累积效应以及新的“稳增长”政策对经济形成一定支撑；新“国九条”的推出将会改善股市微观供需结构，并进一步提升 A 股市场的投资价值。长期来看，改革创新是保持经济增长的根本动力，在科学技术带动产业升级的大背景下，我们对经济的长期健康发展持较为乐观的态度。目前 A 股市场整体估值已进入长期价值配置区间，具有较高成长性的行业和较强竞争力的公司，将具备较高的投资价值。

本基金是以创业板综合指数为基准的指数增强基金，我们的投资组合主要以基本面量化选股为主，风格上维持价值和成长之间的平衡，同时关注现金流良好和内生成长稳健的公司，在股市波动中以自下而上选股为主以期产生持续稳定的超额收益。

4.6 管理人对报告期内基金估值程序等事项的说明

本基金管理人成立基金估值委员会对基金财产的估值方法及程序作决策，基金估值委员会在遵守法律法规的前提下，通过参考行业协会的估值指引及独立第三方估值服务机构的估值数据等方式，谨慎合理地制定高效可行的估值方法，及时准确地进行份额净值的计量，保护基金份额持有人的合法权益。

基金日常估值由基金管理人同基金托管人一同进行。基金份额净值由基金管理人完成估值后，将估值结果以双方认可的方式报送给基金托管人，基金托管人按基金合同规定的估值方法、时间、程序进行复核，无误后返回给基金管理人，由基金管理人对外公布。月末、年中和年末估值复核与基金会计账目的核对同时进行。

当发生了影响估值方法和程序的有效性及适用性的情况时，通过会议方式启动估值委员会的运作。研究人员凭借其丰富的专业技能和对市场产品的长期深入的跟踪研究，综合宏观经济、行业发展及个券状况等各方面因素，从价值投资的角度进行理论分析，并根据分析的结果向基金估值委员会提出有关估值方法或估值模型的建议。风险管理人员根据研究人员提出的估值方法或估值模型进行计算及验证，并根据计算和验证的结果与投资人员共同确定估值方法并提交估值委员会。基金事务部基金会计负责与基金托管人沟通，必要时应就所采用的估值技术、假设及输入值得适当性等咨询会计师事务所的专业意见。法律、监察稽核部相关人员负责监察执行估值政策及程序的合规性，控制执行中可能发生的风险。估值委员会共同讨论通过后，基金事务部基金会计根据估值委员会确认的估值方法对各基金进行估值核算并与基金托管行核对，法律、监察稽核部负责对外进行信息披露。

截止本报告期末，本基金管理人已与中债金融估值中心有限公司、中证指数有限公司合作，由其提供相关债券品种、流通受限股票的估值参考数据。

4.7 管理人对报告期内基金利润分配情况的说明

本基金本报告期内未实施利润分配。

4.8 报告期内管理人对本基金持有人数或基金资产净值预警情形的说明

无。

§ 5 托管人报告

5.1 报告期内本基金托管人合规守信情况声明

本报告期，中国建设银行股份有限公司在本基金的托管过程中，严格遵守了《证券投资基金法》、基金合同、托管协议和其他有关规定，不存在损害基金份额持有人利益的行为，完全尽职尽责地履行了基金托管人应尽的义务。

5.2 托管人对报告期内本基金投资运作合规守信、净值计算、利润分配等情况的说明

本报告期，本基金托管人按照国家有关规定、基金合同、托管协议和其他有关规定，对本基金的基金资产净值计算、基金费用开支等方面进行了认真的复核，对本基金的投资运作方面进行了监督，未发现基金管理人有关损害基金份额持有人利益的行为。

报告期内，本基金利润分配情况符合法律法规和基金合同的相关约定。

5.3 托管人对本中期报告中财务信息等内容的真实、准确和完整发表意见

本托管人复核审查了本报告中的财务指标、净值表现、利润分配情况、财务会计报告、投资组合报告等内容，保证复核内容不存在虚假记载、误导性陈述或者重大遗漏。

§ 6 半年度财务会计报告（未经审计）

6.1 资产负债表

会计主体：景顺长城创业板综指增强型证券投资基金

报告截止日：2024 年 6 月 30 日

单位：人民币元

资产	附注号	本期末 2024 年 6 月 30 日	上年度末 2023 年 12 月 31 日
资产：			
货币资金	6.4.7.1	13,838,416.00	16,390,340.74
结算备付金		1,389,046.16	836,350.60
存出保证金		242,580.35	296,605.68
交易性金融资产	6.4.7.2	184,024,976.18	221,991,722.28
其中：股票投资		184,024,976.18	221,991,722.28
基金投资		-	-
债券投资		-	-
资产支持证券投资		-	-
贵金属投资		-	-
其他投资		-	-
衍生金融资产	6.4.7.3	-	-
买入返售金融资产	6.4.7.4	-	-
债权投资	6.4.7.5	-	-

其中：债券投资		-	-
资产支持证券投资		-	-
其他投资		-	-
其他债权投资	6.4.7.6	-	-
其他权益工具投资	6.4.7.7	-	-
应收清算款		-	182,442.23
应收股利		-	-
应收申购款		418,329.36	1,173,530.73
递延所得税资产		-	-
其他资产	6.4.7.8	-	-
资产总计		199,913,348.05	240,870,992.26
负债和净资产	附注号	本期末 2024年6月30日	上年度末 2023年12月31日
负 债：			
短期借款		-	-
交易性金融负债		-	-
衍生金融负债	6.4.7.3	-	-
卖出回购金融资产款		-	-
应付清算款		-	-
应付赎回款		540,544.03	1,565,331.72
应付管理人报酬		201,195.16	236,398.68
应付托管费		33,532.51	39,399.77
应付销售服务费		4,823.53	10,822.90
应付投资顾问费		-	-
应交税费		-	-
应付利润		-	-
递延所得税负债		-	-
其他负债	6.4.7.9	606,954.24	729,511.73
负债合计		1,387,049.47	2,581,464.80
净资产：			
实收基金	6.4.7.10	183,223,725.77	195,122,390.49
其他综合收益	6.4.7.11	-	-
未分配利润	6.4.7.12	15,302,572.81	43,167,136.97
净资产合计		198,526,298.58	238,289,527.46
负债和净资产总计		199,913,348.05	240,870,992.26

注：报告截止日 2024 年 6 月 30 日，基金份额总额 183,223,725.77 份，其中本基金 A 类份额净值人民币 1.0838 元，基金份额 169,694,112.45 份；本基金 C 类份额净值人民币 1.0797 元，基金份额 13,529,613.32 份。

6.2 利润表

会计主体：景顺长城创业板综指增强型证券投资基金

本报告期：2024 年 1 月 1 日至 2024 年 6 月 30 日

单位：人民币元

项目	附注号	本期 2024年1月1日至2024 年6月30日	上年度可比期间 2023年1月1日至2023 年6月30日
一、营业总收入		-27,870,602.14	13,496,964.63
1. 利息收入		42,321.83	28,704.27
其中：存款利息收入	6.4.7.13	42,321.83	28,704.27
债券利息收入		-	-
资产支持证券利息收入		-	-
买入返售金融资产收入		-	-
其他利息收入		-	-
2. 投资收益（损失以“-”填列）		-26,177,054.27	6,005,235.96
其中：股票投资收益	6.4.7.14	-28,091,022.47	4,866,565.20
基金投资收益		-	-
债券投资收益	6.4.7.15	-	374,232.41
资产支持证券投资	6.4.7.16	-	-
收益			
贵金属投资收益	6.4.7.17	-	-
衍生工具收益	6.4.7.18	-158,916.55	-
股利收益	6.4.7.19	2,072,884.75	764,438.35
以摊余成本计量的金融资产终止确认产生的收益		-	-
其他投资收益		-	-
3. 公允价值变动收益（损失以“-”号填列）	6.4.7.20	-1,882,385.50	7,358,861.56
4. 汇兑收益（损失以“-”号填列）		-	-
5. 其他收入（损失以“-”号填列）	6.4.7.21	146,515.80	104,162.84
减：二、营业总支出		1,675,763.64	1,503,711.17
1. 管理人报酬	6.4.10.2.1	1,248,879.61	1,129,993.09
其中：暂估管理人报酬		-	-
2. 托管费	6.4.10.2.2	208,146.54	188,332.15
3. 销售服务费	6.4.10.2.3	35,217.37	-
4. 投资顾问费		-	-
5. 利息支出		-	-
其中：卖出回购金融资产支出		-	-
6. 信用减值损失	6.4.7.22	-	-
7. 税金及附加		-	0.85

8. 其他费用	6.4.7.23	183,520.12	185,385.08
三、利润总额（亏损总额以“-”号填列）		-29,546,365.78	11,993,253.46
减：所得税费用		-	-
四、净利润（净亏损以“-”号填列）		-29,546,365.78	11,993,253.46
五、其他综合收益的税后净额		-	-
六、综合收益总额		-29,546,365.78	11,993,253.46

6.3 净资产变动表

会计主体：景顺长城创业板综指增强型证券投资基金

本报告期：2024 年 1 月 1 日至 2024 年 6 月 30 日

单位：人民币元

项目	本期 2024 年 1 月 1 日至 2024 年 6 月 30 日			
	实收基金	其他综合收益	未分配利润	净资产合计
一、上期期末净资产	195,122,390.49	-	43,167,136.97	238,289,527.46
加：会计政策变更	-	-	-	-
前期差错更正	-	-	-	-
其他	-	-	-	-
二、本期期初净资产	195,122,390.49	-	43,167,136.97	238,289,527.46
三、本期增减变动额（减少以“-”号填列）	-11,898,664.72	-	-27,864,564.16	-39,763,228.88
（一）、综合收益总额	-	-	-29,546,365.78	-29,546,365.78
（二）、本期基金份额交易产生的净资产变动数（净资产减少以“-”号填列）	-11,898,664.72	-	1,681,801.62	-10,216,863.10
其中：1. 基金申购款	78,739,959.70	-	9,343,114.02	88,083,073.72
2. 基金赎回款	-90,638,624.42	-	-7,661,312.40	-98,299,936.82
（三）、本期向基金份额持有人分配利润产生的净	-	-	-	-

资产变动（净资产减少以“-”号填列）				
（四）、其他综合收益结转留存收益	-	-	-	-
四、本期期末净资产	183,223,725.77	-	15,302,572.81	198,526,298.58
项目	上年度可比期间 2023年1月1日至2023年6月30日			
	实收基金	其他综合收益	未分配利润	净资产合计
一、上期期末净资产	142,570,647.19	-	37,216,384.96	179,787,032.15
加：会计政策变更	-	-	-	-
前期差错更正	-	-	-	-
其他	-	-	-	-
二、本期期初净资产	142,570,647.19	-	37,216,384.96	179,787,032.15
三、本期增减变动额（减少以“-”号填列）	7,098,066.54	-	13,806,265.77	20,904,332.31
（一）、综合收益总额	-	-	11,993,253.46	11,993,253.46
（二）、本期基金份额交易产生的净资产变动数（净资产减少以“-”号填列）	7,098,066.54	-	1,813,012.31	8,911,078.85
其中：1. 基金申购款	40,254,595.29	-	13,578,600.60	53,833,195.89
2. 基金赎回款	-33,156,528.75	-	-11,765,588.29	-44,922,117.04
（三）、本期向基金份额持有人分配利润产生的净资产变动（净资产减少以“-”号填列）	-	-	-	-
（四）、其他综合收益结转留存收益	-	-	-	-

四、本期期末净资产	149,668,713.73	-	51,022,650.73	200,691,364.46
-----------	----------------	---	---------------	----------------

报表附注为财务报表的组成部分。

本报告 6.1 至 6.4 财务报表由下列负责人签署：

康乐

吴建军

邵媛媛

基金管理人负责人

主管会计工作负责人

会计机构负责人

6.4 报表附注

6.4.1 基金基本情况

景顺长城创业板综指增强型证券投资基金（以下简称“本基金”），系经中国证券监督管理委员会（以下简称“中国证监会”）证监许可[2019]1751号文《关于准予景顺长城创业板综指增强型证券投资基金注册的批复》的核准，由景顺长城基金管理有限公司依照《中华人民共和国证券投资基金法》和《景顺长城创业板综指增强型证券投资基金基金合同》作为发起人向社会公开募集，基金合同于2020年5月25日生效。本基金为契约型开放式，存续期限不定。设立时募集的扣除认购费后的实收基金（本金）为人民币378,916,925.46元，在募集期间产生的活期存款利息为人民币110,530.58元，以上实收基金（本息）合计为人民币379,027,456.04元，折合379,027,456.04份基金份额。本基金的基金管理人为景顺长城基金管理有限公司，登记机构为本基金管理人，基金托管人为中国建设银行股份有限公司。

根据法律法规的规定及《景顺长城创业板综指增强型证券投资基金基金合同》和《景顺长城创业板综指增强型证券投资基金招募说明书》的约定，经与基金托管人中国建设银行股份有限公司协商一致，并报中国证监会备案，景顺长城基金管理有限公司决定自2023年8月28日起对景顺长城创业板综指增强型证券投资基金在现有份额的基础上增设C类基金份额，原基金份额转为A类基金份额。A类基金份额在投资者申购时收取申购费用，但不从本类别基金资产中计提销售服务费；C类基金份额在投资者申购基金份额时不收取申购费用，而从本类别基金资产中计提销售服务费。由于基金费用的不同，本基金A类基金份额和C类基金份额分别计算基金份额净值。

本基金投资范围主要为标的指数成分股及备选成分股。此外，为更好地实现投资目标，本基金可少量投资于部分非成分股（包含创业板及其他经中国证监会核准或注册发行的股票及存托凭证）、衍生工具（股指期货、股票期权等）、债券资产（国债、金融债、企业债、公司债、政府支持机构债、政府支持债券、地方政府债、次级债、可转换债券、分离交易可转债、央行票据、中期票据、短期融资券等）、资产支持证券、债券回购、同业存单、银行存款，以及中国证监会允许

基金投资的其他金融工具，但须符合中国证监会的相关规定。本基金可以根据有关法律法规的规定进行融资。

本基金的投资组合比例为：股票投资比例范围为基金资产的 90%-95%，投资于标的指数成分股及其备选成分股的比例不低于非现金基金资产的 80%，每个交易日日终在扣除股指期货合约和股票期权合约需缴纳的交易保证金以后，本基金保留的现金或到期日在一年以内的政府债券投资比例不低于基金资产净值的 5%，其中现金不包括结算备付金、存出保证金及应收申购款等。

本基金的业绩比较基准为：创业板综合指数收益率×95%+商业银行活期存款利率（税后）×5%。

本财务报表由本基金的基金管理人景顺长城基金管理有限公司于 2024 年 8 月 28 日批准报出。

6.4.2 会计报表的编制基础

本财务报表系按照财政部颁布的《企业会计准则——基本准则》以及其后颁布及修订的具体会计准则、应用指南、解释以及《资产管理产品相关会计处理规定》和其他相关规定（统称“企业会计准则”）编制，同时，在信息披露和估值方面，也参考了中国证监会颁布的《中国证券监督管理委员会关于证券投资基金估值业务的指导意见》、《公开募集证券投资基金信息披露管理办法》、《证券投资基金信息披露内容与格式准则》第 3 号《半年度报告的内容与格式》、《证券投资基金信息披露编报规则》第 3 号《会计报表附注的编制及披露》、《证券投资基金信息披露 XBRL 模板第 3 号〈年度报告和中期报告〉》以及中国证监会和中国证券投资基金业协会颁布的其他相关规定。

本财务报表以本基金持续经营为基础列报。

6.4.3 遵循企业会计准则及其他有关规定的声明

本财务报表符合企业会计准则的要求，真实、完整地反映了本基金于 2024 年 6 月 30 日的财务状况以及自 2024 年 1 月 1 日起至 2024 年 6 月 30 日止期间的经营成果和净资产变动情况。

6.4.4 本报告期所采用的会计政策、会计估计与最近一期年度报告相一致的说明

本基金报告期所采用的会计政策、会计估计与最近一期年度会计报表所采用的会计政策、会计估计一致。

6.4.5 会计政策和会计估计变更以及差错更正的说明

6.4.5.1 会计政策变更的说明

无。

6.4.5.2 会计估计变更的说明

无。

6.4.5.3 差错更正的说明

无。

6.4.6 税项

(1) 印花税

证券（股票）交易印花税税率为 1%，由出让方缴纳。自 2023 年 8 月 28 日起，证券交易印花税实施减半征收。

(2) 增值税及附加

根据财政部、国家税务总局财税[2016]36 号文《关于全面推开营业税改增值税试点的通知》的规定，经国务院批准，自 2016 年 5 月 1 日起在全国范围内全面推开营业税改征增值税试点，金融业纳入试点范围，由缴纳营业税改为缴纳增值税。对证券投资基金（封闭式证券投资基金，开放式证券投资基金）管理人运用基金买卖股票、债券的转让收入免征增值税；国债、地方政府债利息收入以及金融同业往来利息收入免征增值税；存款利息收入不征收增值税；

根据财政部、国家税务总局财税[2016]46 号文《关于进一步明确全面推开营改增试点金融业有关政策的通知》的规定，金融机构开展的质押式买入返售金融商品业务及持有政策性金融债券取得的利息收入属于金融同业往来利息收入；

根据财政部、国家税务总局财税[2016]70 号文《关于金融机构同业往来等增值税政策的补充通知》的规定，金融机构开展的买断式买入返售金融商品业务、同业存款、同业存单以及持有金融债券取得的利息收入属于金融同业往来利息收入；

根据财政部、国家税务总局财税[2016]140 号文《关于明确金融、房地产开发、教育辅助服务等增值税政策的通知》的规定，本基金运营过程中发生的增值税应税行为，以本基金的基金管理人为增值税纳税人；

根据财政部、国家税务总局财税[2017]56 号文《关于资管产品增值税有关问题的通知》的规定，证券投资基金的基金管理人运营证券投资基金过程中发生的增值税应税行为，暂适用简易计税方法，按照 3% 的征收率缴纳增值税。对证券投资基金在 2018 年 1 月 1 日前运营过程中发生的增值税应税行为，未缴纳增值税的，不再缴纳；已缴纳增值税的，已纳税额从证券投资基金的基金管理人以后月份的增值税应纳税额中抵减。增值税应税行为的销售额根据财政部、国家税务总局财税[2017]90 号文《关于租入固定资产进项税额抵扣等增值税政策的通知》的规定确定。

增值税附加税包括城市维护建设税、教育费附加和地方教育费附加，以实际缴纳的增值税税额为计税依据，分别按 7%、3% 和 2% 的比例缴纳城市维护建设税、教育费附加和地方教育费附加。

(3) 企业所得税

根据财政部、国家税务总局财税[2004]78号文《关于证券投资基金税收政策的通知》的规定，自2004年1月1日起，对证券投资基金（封闭式证券投资基金，开放式证券投资基金）管理人运用基金买卖股票、债券的差价收入，继续免征企业所得税；

根据财政部、国家税务总局财税[2005]103号文《关于股权分置试点改革有关税收政策问题的通知》的规定，股权分置改革中非流通股股东通过对价方式向流通股股东支付的股份、现金等收入，暂免征收流通股股东应缴纳的企业所得税；

根据财政部、国家税务总局财税[2008]1号文《关于企业所得税若干优惠政策的通知》的规定，对证券投资基金从证券市场中取得的收入，包括买卖股票、债券的差价收入，股权的股息、红利收入，债券的利息收入及其他收入，暂不征收企业所得税。

（4）个人所得税

根据财政部、国家税务总局财税[2005]103号文《关于股权分置试点改革有关税收政策问题的通知》的规定，股权分置改革中非流通股股东通过对价方式向流通股股东支付的股份、现金等收入，暂免征收流通股股东应缴纳的个人所得税；

根据财政部、国家税务总局财税[2008]132号文《财政部、国家税务总局关于储蓄存款利息所得有关个人所得税政策的通知》的规定，自2008年10月9日起，对储蓄存款利息所得暂免征收个人所得税；

根据财政部、国家税务总局、中国证监会财税[2012]85号文《关于实施上市公司股息红利差别化个人所得税政策有关问题的通知》的规定，自2013年1月1日起，证券投资基金从公开发行和转让市场取得的上市公司股票，持股期限在1个月以内（含1个月）的，其股息红利所得全额计入应纳税所得额；持股期限在1个月以上至1年（含1年）的，暂减按50%计入应纳税所得额；持股期限超过1年的，暂减按25%计入应纳税所得额。上述所得统一适用20%的税率计征个人所得税；

根据财政部、国家税务总局、中国证监会财税[2015]101号文《关于上市公司股息红利差别化个人所得税政策有关问题的通知》的规定，自2015年9月8日起，证券投资基金从公开发行和转让市场取得的上市公司股票，持股期限超过1年的，股息红利所得暂免征收个人所得税。

6.4.7 重要财务报表项目的说明

6.4.7.1 货币资金

单位：人民币元

项目	本期末 2024年6月30日
活期存款	13,838,416.00

等于：本金	13,837,244.84
加：应计利息	1,171.16
减：坏账准备	-
定期存款	-
等于：本金	-
加：应计利息	-
减：坏账准备	-
其中：存款期限 1 个月以内	-
存款期限 1 个月（含）-3 个月	-
其他存款	-
等于：本金	-
加：应计利息	-
减：坏账准备	-
合计	13,838,416.00

6.4.7.2 交易性金融资产

单位：人民币元

项目	本期末 2024年6月30日			
	成本	应计利息	公允价值	公允价值变动
股票	200,824,682.87	-	184,024,976.18	-16,799,706.69
贵金属投资-金交所 黄金合约	-	-	-	-
债券	交易所市场	-	-	-
	银行间市场	-	-	-
	合计	-	-	-
资产支持证券	-	-	-	-
基金	-	-	-	-
其他	-	-	-	-
合计	200,824,682.87	-	184,024,976.18	-16,799,706.69

6.4.7.3 衍生金融资产/负债

6.4.7.3.1 衍生金融资产/负债期末余额

单位：人民币元

项目	本期末 2024年6月30日			
	合同/名义 金额	公允价值		备注
		资产	负债	
利率衍生工具	-	-	-	-
货币衍生工具	-	-	-	-
权益衍生工具	2,070,480.00	-	-	-

其中：股指期货投资	2,070,480.00	-	-	-
其他衍生工具	-	-	-	-
合计	2,070,480.00	-	-	-

注：衍生金融资产项下的股指期货投资期末合同/名义金额为初始合约价值。

6.4.7.3.2 期末基金持有的期货合约情况

单位：人民币元

代码	名称	持仓量（买/卖）	合约市值	公允价值变动
IC2407	IC2407	1.00	983,520.00	-54,360.00
IM2407	IM2407	1.00	971,600.00	-61,000.00
合计				-115,360.00
减：可抵销期货暂收款				-115,360.00
净额				-

注：（1）衍生金融资产项下的股指期货投资净额为 0。在当日无负债结算制度下，结算准备金已包括所持股指期货合约产生的持仓损益，则衍生金融资产项下的股指期货投资与相关的期货暂收款（结算所得的持仓损益）之间按抵销后的净额为 0。

（2）买入持仓量以正数表示，卖出持仓量以负数表示。

6.4.7.3.3 期末基金持有的黄金衍生品情况

无。

6.4.7.4 买入返售金融资产

6.4.7.4.1 各项买入返售金融资产期末余额

本基金本报告期末的买入返售金融资产余额为零。

6.4.7.4.2 期末买断式逆回购交易中取得的债券

本基金本报告期末的买断式逆回购交易中取得的债券余额为零。

6.4.7.4.3 按预期信用损失一般模型计提减值准备的说明

无。

6.4.7.5 债权投资

6.4.7.5.1 债权投资情况

本基金本报告期末的债权投资余额为零。

6.4.7.5.2 债权投资减值准备计提情况

本基金本报告期末的债权投资余额为零。

6.4.7.6 其他债权投资

6.4.7.6.1 其他债权投资情况

本基金本报告期末的其他债权投资余额为零。

6.4.7.6.2 其他债权投资减值准备计提情况

本基金本报告期末的其他债权投资余额为零。

6.4.7.7 其他权益工具投资

6.4.7.7.1 其他权益工具投资情况

本基金本报告期末的其他权益工具投资余额为零。

6.4.7.7.2 报告期末其他权益工具投资情况

本基金本报告期末的其他权益工具投资余额为零。

6.4.7.8 其他资产

本基金本报告期末的其他资产余额为零。

6.4.7.9 其他负债

单位：人民币元

项目	本期末 2024年6月30日
应付券商交易单元保证金	-
应付赎回费	263.41
应付证券出借违约金	-
应付交易费用	424,641.59
其中：交易所市场	424,641.59
银行间市场	-
应付利息	-
预提费用	82,049.24
应付指数使用费	100,000.00
合计	606,954.24

6.4.7.10 实收基金

金额单位：人民币元

景顺长城创业板综指增强 A

项目	本期 2024年1月1日至2024年6月30日	
	基金份额（份）	账面金额
上年度末	168,168,538.58	168,168,538.58
本期申购	45,247,807.40	45,247,807.40
本期赎回（以“-”号填列）	-43,722,233.53	-43,722,233.53
基金拆分/份额折算前	-	-
基金拆分/份额折算调整	-	-
本期申购	-	-

本期赎回（以“-”号填列）	-	-
本期末	169,694,112.45	169,694,112.45

景顺长城创业板综指增强 C

项目	本期 2024年1月1日至2024年6月30日	
	基金份额（份）	账面金额
上年度末	26,953,851.91	26,953,851.91
本期申购	33,492,152.30	33,492,152.30
本期赎回（以“-”号填列）	-46,916,390.89	-46,916,390.89
基金拆分/份额折算前	-	-
基金拆分/份额折算调整	-	-
本期申购	-	-
本期赎回（以“-”号填列）	-	-
本期末	13,529,613.32	13,529,613.32

注：申购含红利再投、转换入份额，赎回含转换出份额。

6.4.7.11 其他综合收益

无。

6.4.7.12 未分配利润

单位：人民币元

景顺长城创业板综指增强 A

项目	已实现部分	未实现部分	未分配利润合计
上年度末	76,789,867.45	-39,534,970.12	37,254,897.33
加：会计政策变更	-	-	-
前期差错更正	-	-	-
其他	-	-	-
本期期初	76,789,867.45	-39,534,970.12	37,254,897.33
本期利润	-24,819,756.93	625,598.85	-24,194,158.08
本期基金份额交易产生的变动数	1,087,672.88	74,853.45	1,162,526.33
其中：基金申购款	16,498,766.74	-11,261,670.28	5,237,096.46
基金赎回款	-15,411,093.86	11,336,523.73	-4,074,570.13
本期已分配利润	-	-	-
本期末	53,057,783.40	-38,834,517.82	14,223,265.58

景顺长城创业板综指增强 C

项目	已实现部分	未实现部分	未分配利润合计
上年度末	12,238,673.99	-6,326,434.35	5,912,239.64
加：会计政策变更	-	-	-
前期差错更正	-	-	-
其他	-	-	-
本期期初	12,238,673.99	-6,326,434.35	5,912,239.64
本期利润	-2,844,223.35	-2,507,984.35	-5,352,207.70

本期基金份额交易产生的变动数	-5,223,576.85	5,742,852.14	519,275.29
其中：基金申购款	11,891,388.98	-7,785,371.42	4,106,017.56
基金赎回款	-17,114,965.83	13,528,223.56	-3,586,742.27
本期已分配利润	-	-	-
本期末	4,170,873.79	-3,091,566.56	1,079,307.23

6.4.7.13 存款利息收入

单位：人民币元

项目	本期	
	2024年1月1日至2024年6月30日	
活期存款利息收入		26,777.22
定期存款利息收入		-
其他存款利息收入		-
结算备付金利息收入		15,428.42
其他		116.19
合计		42,321.83

6.4.7.14 股票投资收益

6.4.7.14.1 股票投资收益项目构成

单位：人民币元

项目	本期	
	2024年1月1日至2024年6月30日	
股票投资收益——买卖股票差价收入		-28,091,022.47
股票投资收益——赎回差价收入		-
股票投资收益——申购差价收入		-
股票投资收益——证券出借差价收入		-
合计		-28,091,022.47

6.4.7.14.2 股票投资收益——买卖股票差价收入

单位：人民币元

项目	本期	
	2024年1月1日至2024年6月30日	
卖出股票成交总额		478,523,892.93
减：卖出股票成本总额		505,418,881.07
减：交易费用		1,196,034.33
买卖股票差价收入		-28,091,022.47

6.4.7.14.3 股票投资收益——证券出借差价收入

无。

6.4.7.15 债券投资收益

6.4.7.15.1 债券投资收益项目构成

无。

6.4.7.15.2 债券投资收益——买卖债券差价收入

无。

6.4.7.16 资产支持证券投资收益

6.4.7.16.1 资产支持证券投资收益项目构成

无。

6.4.7.16.2 资产支持证券投资收益——买卖资产支持证券差价收入

无。

6.4.7.17 贵金属投资收益

6.4.7.17.1 贵金属投资收益项目构成

无。

6.4.7.17.2 贵金属投资收益——买卖贵金属差价收入

无。

6.4.7.18 衍生工具收益

6.4.7.18.1 衍生工具收益——买卖权证差价收入

无。

6.4.7.18.2 衍生工具收益——其他投资收益

单位：人民币元

项目	本期
	2024年1月1日至2024年6月30日
股指期货投资收益	-158,916.55

6.4.7.19 股利收益

单位：人民币元

项目	本期
	2024年1月1日至2024年6月30日
股票投资产生的股利收益	2,072,884.75
其中：证券出借权益补偿收入	-
基金投资产生的股利收益	-
合计	2,072,884.75

6.4.7.20 公允价值变动收益

单位：人民币元

项目名称	本期
------	----

	2024 年 1 月 1 日至 2024 年 6 月 30 日
1. 交易性金融资产	-1,771,185.50
股票投资	-1,771,185.50
债券投资	-
资产支持证券投资	-
基金投资	-
贵金属投资	-
其他	-
2. 衍生工具	-111,200.00
权证投资	-
期货投资	-111,200.00
3. 其他	-
减：应税金融商品公允价值变动产生的预估增值税	-
合计	-1,882,385.50

6.4.7.21 其他收入

单位：人民币元

项目	本期 2024 年 1 月 1 日至 2024 年 6 月 30 日
基金赎回费收入	136,885.26
基金转换费收入	9,630.54
合计	146,515.80

6.4.7.22 信用减值损失

无。

6.4.7.23 其他费用

单位：人民币元

项目	本期 2024 年 1 月 1 日至 2024 年 6 月 30 日
审计费用	22,376.90
信息披露费	59,672.34
证券出借违约金	-
银行划款手续费	1,470.88
指数使用费	100,000.00
合计	183,520.12

6.4.8 或有事项、资产负债表日后事项的说明

6.4.8.1 或有事项

截至资产负债表日，本基金并无须作披露的或有事项。

6.4.8.2 资产负债表日后事项

截至财务报表报出日，本基金并无须作披露的资产负债表日后事项。

6.4.9 关联方关系

6.4.9.1 本报告期存在控制关系或其他重大利害关系的关联方发生变化的情况

本报告期，与本基金存在控制关系或其他重大利害关系的关联方未发生变化。

6.4.9.2 本报告期与基金发生关联交易的各关联方

关联方名称	与本基金的关系
景顺长城基金管理有限公司	基金管理人、登记机构、基金销售机构
中国建设银行股份有限公司（“中国建设银行”）	基金托管人、基金销售机构
长城证券股份有限公司（“长城证券”）	基金管理人的股东、基金销售机构

注：下述关联交易均在正常业务范围内按一般商业条款订立。

6.4.10 本报告期及上年度可比期间的关联方交易

6.4.10.1 通过关联方交易单元进行的交易

6.4.10.1.1 股票交易

金额单位：人民币元

关联方名称	本期 2024年1月1日至2024年6月30日		上年度可比期间 2023年1月1日至2023年6月30日	
	成交金额	占当期股票成交总额的比例（%）	成交金额	占当期股票成交总额的比例（%）
长城证券	46,862,096.28	4.95	-	-

6.4.10.1.2 权证交易

本基金本报告期及上年度可比期间未通过关联方交易单元进行权证交易。

6.4.10.1.3 应支付关联方的佣金

金额单位：人民币元

关联方名称	本期 2024年1月1日至2024年6月30日			
	当期佣金	占当期佣金总量的比例（%）	期末应付佣金余额	占期末应付佣金总额的比例（%）
长城证券	44,328.35	4.95	44,328.35	10.44
关联方名称	上年度可比期间 2023年1月1日至2023年6月30日			
	当期佣金	占当期佣金总量的比例（%）	期末应付佣金余额	占期末应付佣金总额的比例（%）
长城证券	-	-	-	-

注：上述佣金按市场佣金率计算，以扣除由中国证券登记结算有限责任公司收取证管费、经手费和由券商承担的证券结算风险基金后的净额列示。该类佣金协议的服务范围还包括佣金收取方为本基金提供的证券投资研究成果和市场信息服务。

6.4.10.2 关联方报酬

6.4.10.2.1 基金管理费

单位：人民币元

项目	本期	上年度可比期间
	2024年1月1日至2024年6月30日	2023年1月1日至2023年6月30日
当期发生的基金应支付的管理费	1,248,879.61	1,129,993.09
其中：应支付销售机构的客户维护费	496,652.36	429,146.27
应支付基金管理人的净管理费	752,227.25	700,846.82

注：支付基金管理人的管理人报酬按前一日基金资产净值 1.20%的年费率计提，逐日累计至每月月底，按月支付。其计算公式为：

$$\text{日管理人报酬} = \text{前一日基金资产净值} \times 1.20\% / \text{当年天数}。$$

6.4.10.2.2 基金托管费

单位：人民币元

项目	本期	上年度可比期间
	2024年1月1日至2024年6月30日	2023年1月1日至2023年6月30日
当期发生的基金应支付的托管费	208,146.54	188,332.15

注：支付基金托管人的托管费按前一日基金资产净值 0.20%的年费率计提，逐日累计至每月月底，按月支付。其计算公式为：

$$\text{日托管费} = \text{前一日基金资产净值} \times 0.20\% / \text{当年天数}。$$

6.4.10.2.3 销售服务费

单位：人民币元

获得销售服务费的各关联方名称	本期		
	2024年1月1日至2024年6月30日		
	当期发生的基金应支付的销售服务费		
	景顺长城创业板综指增强 A	景顺长城创业板综指增强 C	合计
景顺长城基金管理有限公司	-	175.55	175.55
中国建设银行	-	-	-
长城证券	-	-	-
合计	-	175.55	175.55

注：（1）支付基金销售机构的销售服务费按前一日 C 类基金份额的基金资产净值 0.40%的年费率计提，逐日累计至每月月底，按月支付给基金管理人，再由基金管理人计算并支付给各基金销售

机构。其计算公式为：

日销售服务费=前一日 C 类基金份额的基金资产净值×0.40%/当年天数。

(2) 自 2023 年 8 月 28 日起，本基金在现有基金份额的基础上增设 C 类基金份额，原有基金份额转为 A 类基金份额。

6.4.10.3 与关联方进行银行间同业市场的债券(含回购)交易

本基金本报告期及上年度可比期间未与关联方进行银行间同业市场的债券（含回购）交易。

6.4.10.4 报告期内转融通证券出借业务发生重大关联交易事项的说明

6.4.10.4.1 与关联方通过约定申报方式进行的适用固定期限费率的证券出借业务的情况

本基金于本报告期及上年度可比期间未与关联方发生转融通证券出借业务交易。

6.4.10.4.2 与关联方通过约定申报方式进行的适用市场化期限费率的证券出借业务的情况

本基金于本报告期及上年度可比期间未与关联方发生转融通证券出借业务交易。

6.4.10.5 各关联方投资本基金的情况

6.4.10.5.1 报告期内基金管理人运用自有资金投资本基金的情况

本基金的基金管理人于本报告期及上年度可比期间未运用自有资金投资本基金。

6.4.10.5.2 报告期末除基金管理人之外的其他关联方投资本基金的情况

本基金的其他关联方于本报告期末及上年度末均未持有本基金份额。

6.4.10.6 由关联方保管的银行存款余额及当期产生的利息收入

单位：人民币元

关联方名称	本期 2024 年 1 月 1 日至 2024 年 6 月 30 日		上年度可比期间 2023 年 1 月 1 日至 2023 年 6 月 30 日	
	期末余额	当期利息收入	期末余额	当期利息收入
中国建设银行-活期	13,838,416.00	26,777.22	13,895,912.25	22,973.37

注：本基金的活期银行存款由基金托管人保管，并按银行间同业利率计息。

6.4.10.7 本基金在承销期内参与关联方承销证券的情况

本基金本报告期及上年度可比期间未在承销期内参与关联方承销的证券。

6.4.10.8 其他关联交易事项的说明

无。

6.4.11 利润分配情况

本基金本报告期无利润分配。

6.4.12 期末（2024 年 6 月 30 日）本基金持有的流通受限证券

6.4.12.1 因认购新发/增发证券而于期末持有的流通受限证券

金额单位：人民币元

6.4.12.1.1 受限证券类别：股票										
证券代码	证券名称	成功认购日	受限期	流通受限类型	认购价格	期末估值单价	数量（单位：股）	期末成本总额	期末估值总额	备注
001359	平安电工	2024年3月19日	6个月	新股流通受限	17.39	20.60	147	2,556.33	3,028.20	-
001379	腾达科技	2024年1月11日	6个月	新股流通受限	16.98	13.48	179	3,039.42	2,412.92	-
001387	雪祺电气	2024年1月4日	6个月	新股流通受限	15.38	15.25	133	2,045.54	2,028.25	-
001387	雪祺电气	2024年6月3日	1-6个月(含)	新股流通受限	-	15.25	40	-	610.00	转增股
001389	广合科技	2024年3月26日	6个月	新股流通受限	17.43	34.56	183	3,189.69	6,324.48	-
301392	汇成真空	2024年5月28日	6个月	新股流通受限	12.20	41.66	219	2,671.80	9,123.54	-
301502	华阳智能	2024年1月26日	6个月	新股流通受限	28.01	37.83	138	3,865.38	5,220.54	-
301536	星辰科技	2024年3月20日	6个月	新股流通受限	16.16	32.27	387	6,253.92	12,488.49	-
301538	骏鼎达	2024年3月13日	6个月	新股流通受限	55.82	91.24	107	5,972.74	9,762.68	-
301538	骏	2024	1-6个月	新股	-	91.24	43	-	3,923.32	转增

	鼎达	年5月22日	月(含)	流通受限							股
301539	宏鑫科技	2024年4月3日	6个月	新股流通受限	10.64	19.82	361	3,841.04	7,155.02		-
301565	中仑新材	2024年6月13日	6个月	新股流通受限	11.88	18.98	516	6,130.08	9,793.68		-
301566	达利凯普	2023年12月22日	6个月以上	新股流通受限	8.90	16.97	576	5,126.40	9,774.72		-
301580	爱迪特	2024年6月19日	6个月	新股流通受限	44.95	65.93	135	6,068.25	8,900.55		-
301587	中瑞股份	2024年3月27日	6个月	新股流通受限	21.73	25.26	276	5,997.48	6,971.76		-
301588	美新科技	2024年3月6日	6个月	新股流通受限	14.50	21.25	257	3,726.50	5,461.25		-

6.4.12.2 期末持有的暂时停牌等流通受限股票

本基金于本报告期末未持有暂时停牌等流通受限股票。

6.4.12.3 期末债券正回购交易中作为抵押的债券

6.4.12.3.1 银行间市场债券正回购

截至本报告期末 2024 年 6 月 30 日止，本基金无因从事银行间市场债券正回购交易形成的卖出回购证券款余额。

6.4.12.3.2 交易所市场债券正回购

截至本报告期末 2024 年 6 月 30 日止，本基金无因从事证券交易所债券正回购交易形成的卖出回购证券款余额。

6.4.12.4 期末参与转融通证券出借业务的证券

本基金本报告期末无参与转融通证券出借业务的证券。

6.4.13 金融工具风险及管理

6.4.13.1 风险管理政策和组织架构

本基金在日常经营活动中由金融工具产生的风险主要包括信用风险、流动性风险及市场风险。本基金管理人制定了政策和程序来识别及分析这些风险，并设定适当的风险限额及内部控制流程，通过可靠的管理及信息系统持续监控上述各类风险。

本基金管理人秉承全面风险管理的理念，将风险管理融入业务中，建立了以风险管理委员会为核心，由风险管理委员会、督察长、法律监察稽核部和相关业务部门构成的风险管理架构体系。各业务部门负责人为其所在部门的风险管理第一责任人，对本部门业务范围内的风险负有管控和及时报告的义务。员工在其岗位职责范围内承担相应风险管理责任。本基金管理人配备的风险管理人员对投资风险进行独立的监控并及时向管理层汇报。

6.4.13.2 信用风险

信用风险是指基金在交易过程中因交易对手未履行合约责任，或者基金所投资证券的发行人出现违约、拒绝支付到期本息等导致基金资产损失和收益变化的风险。

本基金的投资范围及投资比例符合相关法律法规的要求、相关监管机构的相关规定及本基金的合同要求。本基金管理人通过建立和完善内部信用评级体系和交易对手库，对发行人及债券投资进行内部评级，对交易对手的资信状况进行充分评估、设定授信额度，以控制可能出现的信用风险。本基金的活期银行存款存放在具有托管资格的银行；本基金存放定期存款前，均对交易对手进行信用评估以控制相应的信用风险，因而与银行存款相关的信用风险不重大。本基金在交易所进行的交易均与中国证券登记结算有限责任公司完成证券交收和款项清算，因此违约风险发生的可能性很小；本基金在银行间同业市场仅与达到本基金管理人既定信用政策标准的交易对手进行交易，以控制相应的信用风险。

本基金管理人还通过分散化投资以分散信用风险。本基金投资于一家公司发行的证券市值不超过基金资产净值的 10%，且本基金与由本基金管理人管理的其他基金共同持有一家公司的证券，不得超过该证券余额的 10%。

于本报告期末，本基金未持有债券和资产支持证券（上年度末：同）。

6.4.13.3 流动性风险

流动性风险，是指基金管理人未能以合理价格及时变现基金资产以支付投资者赎回款项的风险。本基金的流动性风险一方面来自于投资品种所处的交易市场不活跃而带来的变现困难，另一方面来自于基金份额持有人可依据基金合同约定要求赎回其持有的基金份额。

本基金的基金管理人专业审慎、勤勉尽责地管控本基金的流动性风险，全覆盖、多维度的建

立以压力测试为核心的流动性风险监测与预警制度，确保本基金组合的资产变现能力与投资者赎回需求匹配与平衡。

6.4.13.3.1 报告期内本基金组合资产的流动性风险分析

本基金的基金管理人在基金运作过程中严格按照《公开募集证券投资基金运作管理办法》及《公开募集开放式证券投资基金流动性风险管理规定》（自 2017 年 10 月 1 日起施行）等法规的要求对本基金组合资产的流动性风险进行管理，通过独立的风险管理部门对本基金的组合持仓集中度指标、流通受限的投资品种比例以及组合在短期内变现能力的综合指标等流动性指标进行持续的监测和分析。

本基金投资于一家公司发行的证券市值不超过基金资产净值的 10%，且本基金与由本基金的基金管理人管理的其他基金共同持有一家发行的证券不得超过该证券的 10%。由本基金的基金管理人管理的所有开放式基金于开放期内共同持有一家上市公司发行的可流通股票不得超过该上市公司可流通股票的 15%，由本基金的基金管理人管理的全部投资组合持有一家上市公司发行的可流通股票，不得超过该上市公司可流通股票的 30%（完全按照有关指数构成比例进行证券投资的开放式基金及中国证监会认定的特殊投资组合不受该比例限制）。

本基金所持部分证券在证券交易所上市，其余亦可在银行间同业市场交易，部分基金资产流通暂时受限制不能自由转让的情况参见附注 6.4.12。此外，本基金可通过卖出回购金融资产方式借入短期资金应对流动性需求，其上限一般不超过基金持有的债券投资的公允价值。本基金主动投资于流动性受限资产的市值合计不得超过基金资产净值的 15%。

本基金的基金管理人对其管理的所有开放式基金于开放期内，对基金组合资产中 7 个工作日可变现资产的可变现价值进行审慎评估与测算，确保每日确认的净赎回申请不得超过 7 个工作日可变现资产的可变现价值。

同时，本基金的基金管理人通过合理分散逆回购交易的到期日与交易对手的集中度；按照穿透原则对交易对手的财务状况、偿付能力及杠杆水平等进行必要的尽职调查与严格的准入管理，以及对不同的交易对手实施交易额度管理并进行动态调整等措施严格管理本基金从事逆回购交易的流动性风险和交易对手风险。此外，本基金的基金管理人建立了逆回购交易质押品管理制度：根据质押品的资质确定质押率水平；持续监测质押品的风险状况与价值变动以确保质押品按公允价值计算足额；并在与私募类证券资管产品及中国证监会认定的其他主体为交易对手开展逆回购交易时，可接受质押品的资质要求与基金合同约定的投资范围保持一致。

6.4.13.4 市场风险

市场风险是指金融工具的公允价值或未来现金流量因市场价格变动而发生波动的风险，包括

利率风险、外汇风险和其他价格风险。本基金管理人通过对不同类型的风险分别设定风险限制，并由独立于投资部门的风险管理人员监控、报告以及定期风险回顾的方法管理投资组合的市场风险。

6.4.13.4.1 利率风险

利率风险是指金融工具的公允价值或未来现金流量因市场利率变动而发生波动的风险。

本基金管理人通过风险管理人员定期监控组合中债券投资部分的利率风险，及时调整投资组合久期等方法管理利率风险。

下表统计了本基金的利率风险敞口。表中所示为本基金资产及负债的账面价值，并按照合同约定的重新定价日或到期日进行了分类。

6.4.13.4.1.1 利率风险敞口

单位：人民币元

本期末 2024年6月30日	1个月以内	1-3个月	3个月-1年	1-5年	5年以上	不计息	合计
资产							
货币资金	13,838,416.00	-	-	-	-	-	13,838,416.00
结算备付金	1,389,046.16	-	-	-	-	-	1,389,046.16
存出保证金	7,965.95	-	-	-	-	234,614.40	242,580.35
交易性金融资产	-	-	-	-	-	184,024,976.18	184,024,976.18
应收申购款	-	-	-	-	-	418,329.36	418,329.36
资产总计	15,235,428.11	-	-	-	-	184,677,919.94	199,913,348.05
负债							
应付赎回款	-	-	-	-	-	540,544.03	540,544.03
应付管理人报酬	-	-	-	-	-	201,195.16	201,195.16
应付托管费	-	-	-	-	-	33,532.51	33,532.51
应付销售服务费	-	-	-	-	-	4,823.53	4,823.53
其他负债	-	-	-	-	-	606,954.24	606,954.24
负债总计	-	-	-	-	-	1,387,049.47	1,387,049.47
利率敏感度缺口	15,235,428.11	-	-	-	-	-	-
上年度末 2023年12月31日	1个月以内	1-3个月	3个月-1年	1-5年	5年以上	不计息	合计
资产							
货币资金	16,390,340.74	-	-	-	-	-	16,390,340.74
结算备付金	836,350.60	-	-	-	-	-	836,350.60
存出保证金	15,968.88	-	-	-	-	280,636.80	296,605.68
交易性金融资产	-	-	-	-	-	221,991,722.28	221,991,722.28
应收申购款	-	-	-	-	-	1,173,530.73	1,173,530.73
应收清算款	-	-	-	-	-	182,442.23	182,442.23
资产总计	17,242,660.22	-	-	-	-	223,628,332.04	240,870,992.26

负债							
应付赎回款	-	-	-	-	-	1,565,331.72	1,565,331.72
应付管理人报酬	-	-	-	-	-	236,398.68	236,398.68
应付托管费	-	-	-	-	-	39,399.77	39,399.77
应付销售服务费	-	-	-	-	-	10,822.90	10,822.90
其他负债	-	-	-	-	-	729,511.73	729,511.73
负债总计	-	-	-	-	-	2,581,464.80	2,581,464.80
利率敏感度缺口	17,242,660.22	-	-	-	-	-	-

6.4.13.4.1.2 利率风险的敏感性分析

于本报告期末，本基金未持有债券资产（上年度末：同），因此市场利率的变动对于本基金资产净值无重大影响（上年度末：同）。

6.4.13.4.2 外汇风险

外汇风险是指金融工具的公允价值或未来现金流量因外汇汇率变动而发生波动的风险。本基金的所有资产及负债以人民币计价，因此无重大外汇风险。

6.4.13.4.3 其他价格风险

其他价格风险是指金融工具的公允价值或未来现金流量因除外汇风险和利率风险以外的市场价格变动而发生波动的风险。本基金主要投资于证券交易所上市或银行间同业市场交易的证券，所面临的其他价格风险来源于单个证券发行主体自身经营情况或特殊事项的影响，也可能来源于证券市场整体波动的影响。本基金通过投资组合的分散化降低其它价格风险，并且本基金管理人每日对本基金所持有的证券价格实施监控。

6.4.13.4.3.1 其他价格风险敞口

金额单位：人民币元

项目	本期末 2024年6月30日		上年度末 2023年12月31日	
	公允价值	占基金资产净值 比例（%）	公允价值	占基金资产净值 比例（%）
交易性金融资产—股票投资	184,024,976.18	92.70	221,991,722.28	93.16
交易性金融资产—基金投资	-	-	-	-
交易性金融资产—贵金属投资	-	-	-	-
衍生金融资产—权证投资	-	-	-	-
其他	-	-	-	-
合计	184,024,976.18	92.70	221,991,722.28	93.16

注：其他包含在期货交易所交易的期货投资（附注：6.4.7.3）。在当日无负债结算制度下，期货投资与相关的期货暂收款（结算所得的持仓损益）之间按抵销后的净额为 0。

6.4.13.4.3.2 其他价格风险的敏感性分析

假设	除沪深 300 指数以外的其他市场变量保持不变		
分析	相关风险变量的变动	对资产负债表日基金资产净值的影响金额（单位：人民币元）	
		本期末（2024 年 6 月 30 日）	上年度末（2023 年 12 月 31 日）
	沪深 300 指数上升 5%	15,314,769.75	13,188,419.68
沪深 300 指数下降 5%	-15,314,769.75	-13,188,419.68	

6.4.14 公允价值

6.4.14.1 金融工具公允价值计量的方法

公允价值计量结果所属的层次，由对公允价值计量整体而言具有重要意义的输入值所属的最低层次决定：第一层次：相同资产或负债在活跃市场上未经调整的报价；第二层次：除第一层次输入值外相关资产或负债直接或间接可观察的输入值；第三层次：相关资产或负债的不可观察输入值。

6.4.14.2 持续的以公允价值计量的金融工具

6.4.14.2.1 各层次金融工具的公允价值

单位：人民币元

公允价值计量结果所属的层次	本期末 2024 年 6 月 30 日	上年度末 2023 年 12 月 31 日
第一层次	183,921,996.78	220,924,587.28
第二层次	9,774.72	703,142.00
第三层次	93,204.68	363,993.00
合计	184,024,976.18	221,991,722.28

6.4.14.2.2 公允价值所属层次间的重大变动

本基金调整公允价值计量层次转换时点的相关会计政策在前后各会计期间保持一致。

对于公开市场交易的证券等投资，若出现交易不活跃、非公开发行等情况，本基金不会于

交易不活跃期间及限售期间将相关投资的公允价值列入第一层次，并根据估值调整中采用的对公允价值计量整体而言具有重要意义的输入值所属的最低层次，确定相关投资的公允价值应属第二层次或第三层次。

6.4.14.3 非持续的以公允价值计量的金融工具的说明

本基金本报告期末及上年度末均未持有非持续的以公允价值计量的金融工具。

6.4.14.4 不以公允价值计量的金融工具的相关说明

不以公允价值计量的金融资产和负债主要包括应收款项和其他金融负债，其账面价值与公允价值相差很小。

6.4.15 有助于理解和分析会计报表需要说明的其他事项

无。

§ 7 投资组合报告

7.1 期末基金资产组合情况

金额单位：人民币元

序号	项目	金额	占基金总资产的比例 (%)
1	权益投资	184,024,976.18	92.05
	其中：股票	184,024,976.18	92.05
2	基金投资	-	-
3	固定收益投资	-	-
	其中：债券	-	-
	资产支持证券	-	-
4	贵金属投资	-	-
5	金融衍生品投资	-	-
6	买入返售金融资产	-	-
	其中：买断式回购的买入返售金融资产	-	-
7	银行存款和结算备付金合计	15,227,462.16	7.62
8	其他各项资产	660,909.71	0.33
9	合计	199,913,348.05	100.00

7.2 报告期末按行业分类的股票投资组合

7.2.1 报告期末指数投资按行业分类的境内股票投资组合

代码	行业类别	公允价值 (元)	占基金资产净值比例 (%)
A	农、林、牧、渔业	2,986,995.00	1.50
B	采矿业	-	-
C	制造业	141,026,837.28	71.04
D	电力、热力、燃气及水生产和供应	-	-

	业		
E	建筑业	419,942.00	0.21
F	批发和零售业	2,566,956.00	1.29
G	交通运输、仓储和邮政业	-	-
H	住宿和餐饮业	385,840.00	0.19
I	信息传输、软件和信息技术服务业	19,229,903.65	9.69
J	金融业	3,348,001.36	1.69
K	房地产业	-	-
L	租赁和商务服务业	2,818,045.00	1.42
M	科学研究和技术服务业	4,450,956.00	2.24
N	水利、环境和公共设施管理业	1,860,759.00	0.94
O	居民服务、修理和其他服务业	-	-
P	教育	-	-
Q	卫生和社会工作	2,334,797.04	1.18
R	文化、体育和娱乐业	2,576,392.00	1.30
S	综合	-	-
	合计	184,005,424.33	92.69

7.2.2 报告期末积极投资按行业分类的境内股票投资组合

代码	行业类别	公允价值（元）	占基金资产净值比例（%）
A	农、林、牧、渔业	-	-
B	采矿业	-	-
C	制造业	18,376.85	0.01
D	电力、热力、燃气及水生产和供应业	-	-
E	建筑业	-	-
F	批发和零售业	-	-
G	交通运输、仓储和邮政业	-	-
H	住宿和餐饮业	-	-
I	信息传输、软件和信息技术服务业	-	-
J	金融业	-	-
K	房地产业	1,175.00	0.00
L	租赁和商务服务业	-	-
M	科学研究和技术服务业	-	-

N	水利、环境和公共设施管理业	-	-
O	居民服务、修理和其他服务业	-	-
P	教育	-	-
Q	卫生和社会工作	-	-
R	文化、体育和娱乐业	-	-
S	综合	-	-
	合计	19,551.85	0.01

7.2.3 报告期末按行业分类的港股通投资股票投资组合

无。

7.3 期末按公允价值占基金资产净值比例大小排序的所有股票投资明细

7.3.1 期末指数投资按公允价值占基金资产净值比例大小排序的所有股票投资明细

金额单位：人民币元

序号	股票代码	股票名称	数量（股）	公允价值（元）	占基金资产净值比例（%）
1	300750	宁德时代	100,914	18,167,547.42	9.15
2	300760	迈瑞医疗	33,400	9,716,394.00	4.89
3	300308	中际旭创	30,440	4,197,067.20	2.11
4	300433	蓝思科技	184,800	3,372,600.00	1.70
5	300059	东方财富	316,356	3,340,719.36	1.68
6	300124	汇川技术	55,800	2,862,540.00	1.44
7	300274	阳光电源	41,480	2,573,004.40	1.30
8	300498	温氏股份	124,800	2,473,536.00	1.25
9	300014	亿纬锂能	51,000	2,035,920.00	1.03
10	300394	天孚通信	16,220	1,434,172.40	0.72
11	300054	鼎龙股份	60,300	1,367,604.00	0.69
12	300207	欣旺达	89,400	1,356,198.00	0.68
13	300251	光线传媒	159,600	1,342,236.00	0.68
14	300502	新易盛	12,500	1,319,375.00	0.66
15	300001	特锐德	65,100	1,309,812.00	0.66
16	300782	卓胜微	15,860	1,232,956.40	0.62
17	300408	三环集团	40,800	1,190,952.00	0.60
18	300679	电连技术	27,600	1,110,348.00	0.56
19	300193	佳士科技	148,986	1,105,476.12	0.56
20	300122	智飞生物	38,623	1,082,602.69	0.55
21	300724	捷佳伟创	19,000	1,026,190.00	0.52
22	300729	乐歌股份	65,000	1,006,850.00	0.51
23	300482	万孚生物	40,700	993,080.00	0.50
24	300015	爱尔眼科	95,972	990,431.04	0.50
25	300919	中伟股份	31,780	984,862.20	0.50

26	300244	迪安诊断	82,000	984,000.00	0.50
27	300772	运达股份	102,000	979,200.00	0.49
28	300832	新产业	14,400	971,136.00	0.49
29	300384	三联虹普	73,300	961,696.00	0.48
30	300566	激智科技	68,300	955,517.00	0.48
31	300638	广和通	55,800	954,180.00	0.48
32	300316	晶盛机电	33,100	950,963.00	0.48
33	300673	佩蒂股份	72,100	945,952.00	0.48
34	300529	健帆生物	34,700	944,187.00	0.48
35	300596	利安隆	34,800	944,124.00	0.48
36	300662	科锐国际	58,500	943,605.00	0.48
37	300846	首都在线	99,500	931,320.00	0.47
38	300896	爱美客	5,392	927,963.20	0.47
39	300378	鼎捷软件	56,600	920,882.00	0.46
40	300048	合康新能	197,700	915,351.00	0.46
41	300857	协创数据	16,000	912,000.00	0.46
42	300115	长盈精密	75,500	905,245.00	0.46
43	300458	全志科技	37,800	888,678.00	0.45
44	300872	天阳科技	67,000	887,750.00	0.45
45	300866	安克创新	12,010	855,232.10	0.43
46	300661	圣邦股份	10,300	852,634.00	0.43
47	301220	亚香股份	33,000	842,160.00	0.42
48	301316	慧博云通	55,700	817,676.00	0.41
49	300460	惠伦晶体	95,000	810,350.00	0.41
50	300226	上海钢联	47,400	802,956.00	0.40
51	300170	汉得信息	130,700	802,498.00	0.40
52	300002	神州泰岳	95,400	774,648.00	0.39
53	300627	华测导航	25,900	773,115.00	0.39
54	300181	佐力药业	51,000	771,120.00	0.39
55	300130	新国都	46,100	767,104.00	0.39
56	300379	东方通	90,300	729,624.00	0.37
57	300409	道氏技术	82,900	709,624.00	0.36
58	300573	兴齐眼药	4,280	701,920.00	0.35
59	300298	三诺生物	27,300	691,782.00	0.35
60	301050	雷电微力	14,100	679,056.00	0.34
61	300578	会畅通讯	45,700	676,360.00	0.34
62	300559	佳发教育	70,400	673,728.00	0.34
63	300328	宜安科技	157,200	672,816.00	0.34
64	300633	开立医疗	16,800	664,944.00	0.33
65	301012	扬电科技	26,800	663,568.00	0.33
66	300017	网宿科技	83,100	656,490.00	0.33
67	300428	立中集团	35,200	654,368.00	0.33
68	300677	英科医疗	24,315	651,885.15	0.33

69	300791	仙乐健康	24,940	628,488.00	0.32
70	300233	金城医药	41,900	625,148.00	0.31
71	300735	光弘科技	28,700	619,920.00	0.31
72	300034	钢研高纳	38,900	618,121.00	0.31
73	301308	江波龙	6,500	615,810.00	0.31
74	300058	蓝色光标	113,200	615,808.00	0.31
75	300492	华图山鼎	6,500	612,300.00	0.31
76	300624	万兴科技	11,395	604,732.65	0.30
77	300853	申昊科技	41,300	600,502.00	0.30
78	300003	乐普医疗	40,400	599,536.00	0.30
79	300183	东软载波	51,700	598,686.00	0.30
80	300623	捷捷微电	34,400	595,120.00	0.30
81	300474	景嘉微	9,300	588,039.00	0.30
82	300373	扬杰科技	14,900	579,610.00	0.29
83	300751	迈为股份	4,800	573,504.00	0.29
84	301219	腾远钴业	14,900	570,074.00	0.29
85	300133	华策影视	91,900	564,266.00	0.28
86	300142	沃森生物	49,000	557,620.00	0.28
87	300979	华利集团	9,100	553,735.00	0.28
88	300113	顺网科技	54,000	552,960.00	0.28
89	300031	宝通科技	38,300	550,371.00	0.28
90	300634	彩讯股份	32,700	550,341.00	0.28
91	300783	三只松鼠	24,500	535,815.00	0.27
92	300073	当升科技	15,600	535,236.00	0.27
93	300841	康华生物	10,500	531,720.00	0.27
94	300307	慈星股份	89,300	531,335.00	0.27
95	300879	大叶股份	39,700	531,186.00	0.27
96	300441	鲍斯股份	89,000	527,770.00	0.27
97	300532	今天国际	42,600	523,554.00	0.26
98	301011	华立科技	33,900	522,399.00	0.26
99	300184	力源信息	111,400	515,782.00	0.26
100	300815	玉禾田	44,300	515,652.00	0.26
101	300422	博世科	108,200	515,032.00	0.26
102	300589	江龙船艇	43,300	514,404.00	0.26
103	300790	宇瞳光学	38,100	514,350.00	0.26
104	300228	富瑞特装	94,100	513,786.00	0.26
105	300972	万辰集团	24,300	513,459.00	0.26
106	300194	福安药业	137,100	512,754.00	0.26
107	300005	探路者	101,100	506,511.00	0.26
108	300381	溢多利	82,000	503,480.00	0.25
109	300439	美康生物	54,925	503,113.00	0.25
110	300396	迪瑞医疗	24,700	501,657.00	0.25
111	300100	双林股份	46,400	499,728.00	0.25

112	301149	隆华新材	53,800	497,112.00	0.25
113	300349	金卡智能	41,700	497,064.00	0.25
114	300925	法本信息	49,200	496,428.00	0.25
115	300404	博济医药	61,900	495,819.00	0.25
116	300811	铂科新材	11,260	494,314.00	0.25
117	300522	世名科技	44,700	493,935.00	0.25
118	300950	德固特	32,300	492,252.00	0.25
119	300200	高盟新材	63,200	491,696.00	0.25
120	300144	宋城演艺	61,200	491,436.00	0.25
121	300204	舒泰神	86,500	489,590.00	0.25
122	300453	三鑫医疗	76,000	485,640.00	0.24
123	300582	英飞特	56,500	483,640.00	0.24
124	300346	南大光电	16,900	483,171.00	0.24
125	300337	银邦股份	59,300	480,330.00	0.24
126	301276	嘉曼服饰	22,900	479,984.00	0.24
127	300928	华安鑫创	13,500	479,790.00	0.24
128	300922	天秦装备	36,900	479,331.00	0.24
129	301193	家联科技	30,000	478,800.00	0.24
130	300842	帝科股份	12,320	478,016.00	0.24
131	300212	易华录	28,300	476,289.00	0.24
132	300294	博雅生物	14,400	475,200.00	0.24
133	301187	欧圣电气	19,500	472,875.00	0.24
134	301056	森赫股份	61,200	469,404.00	0.24
135	300131	英唐智控	105,300	468,585.00	0.24
136	300707	威唐工业	37,800	467,964.00	0.24
137	300973	立高食品	16,500	463,485.00	0.23
138	300397	天和防务	50,300	462,760.00	0.23
139	300870	欧陆通	10,600	459,828.00	0.23
140	300280	紫天科技	29,900	455,676.00	0.23
141	300303	聚飞光电	92,900	451,494.00	0.23
142	300218	安利股份	29,600	446,368.00	0.22
143	300236	上海新阳	14,300	445,302.00	0.22
144	301109	军信股份	29,300	438,035.00	0.22
145	300908	仲景食品	15,744	437,368.32	0.22
146	300241	瑞丰光电	106,400	436,240.00	0.22
147	300123	亚光科技	93,900	435,696.00	0.22
148	300515	三德科技	44,000	434,280.00	0.22
149	300168	万达信息	91,200	433,200.00	0.22
150	300769	德方纳米	15,300	431,460.00	0.22
151	300824	北鼎股份	58,500	424,125.00	0.21
152	300470	中密控股	12,500	422,625.00	0.21
153	300911	亿田智能	16,500	419,760.00	0.21
154	300065	海兰信	63,400	419,074.00	0.21

155	300366	创意信息	57,500	416,300.00	0.21
156	300494	盛天网络	41,400	416,070.00	0.21
157	300085	银之杰	51,400	415,312.00	0.21
158	300145	中金环境	166,000	415,000.00	0.21
159	301283	聚胶股份	14,600	414,202.00	0.21
160	300416	苏试试验	32,100	412,806.00	0.21
161	300092	科新机电	38,300	412,108.00	0.21
162	300531	优博讯	39,400	410,548.00	0.21
163	300850	新强联	27,200	408,544.00	0.21
164	300363	博腾股份	33,800	403,910.00	0.20
165	300894	火星人	31,500	403,830.00	0.20
166	300740	水羊股份	27,500	403,700.00	0.20
167	300369	绿盟科技	78,400	400,624.00	0.20
168	300887	谱尼测试	53,800	398,120.00	0.20
169	300663	科蓝软件	40,300	397,761.00	0.20
170	301238	瑞泰新材	26,400	395,208.00	0.20
171	300993	玉马遮阳	44,100	394,254.00	0.20
172	300547	川环科技	24,100	394,035.00	0.20
173	300094	国联水产	155,000	393,700.00	0.20
174	300355	蒙草生态	178,200	392,040.00	0.20
175	300571	平治信息	18,700	391,578.00	0.20
176	300590	移为通信	34,000	388,280.00	0.20
177	300718	长盛轴承	27,996	386,904.72	0.19
178	301073	君亭酒店	21,200	385,840.00	0.19
179	300659	中孚信息	29,700	385,209.00	0.19
180	300121	阳谷华泰	49,300	384,540.00	0.19
181	301268	铭利达	24,400	379,420.00	0.19
182	300712	永福股份	17,400	378,450.00	0.19
183	300354	东华测试	12,100	375,947.00	0.19
184	300567	精测电子	6,600	372,966.00	0.19
185	300660	江苏雷利	14,600	372,592.00	0.19
186	300687	赛意信息	26,600	370,272.00	0.19
187	301165	锐捷网络	12,400	370,016.00	0.19
188	300403	汉宇集团	53,800	367,454.00	0.19
189	300558	贝达药业	11,200	364,560.00	0.18
190	300910	瑞丰新材	8,300	362,876.00	0.18
191	301239	普瑞眼科	10,200	360,366.00	0.18
192	300390	天华新能	20,900	359,062.00	0.18
193	300485	赛升药业	56,700	348,138.00	0.18
194	300077	国民技术	39,600	345,708.00	0.17
195	300016	北陆药业	78,100	344,421.00	0.17
196	300909	汇创达	15,200	339,568.00	0.17
197	300856	科思股份	10,400	332,904.00	0.17

198	300451	创业慧康	93,400	323,164.00	0.16
199	300475	香农芯创	10,800	319,356.00	0.16
200	300514	友讯达	21,100	319,243.00	0.16
201	300383	光环新网	37,600	317,720.00	0.16
202	300471	厚普股份	39,400	310,472.00	0.16
203	300114	中航电测	6,800	307,700.00	0.15
204	300915	海融科技	11,700	305,838.00	0.15
205	300926	博俊科技	15,200	304,304.00	0.15
206	301263	泰恩康	24,200	303,226.00	0.15
207	300650	太龙股份	28,300	300,829.00	0.15
208	300951	博硕科技	9,560	297,794.00	0.15
209	300151	昌红科技	18,700	295,834.00	0.15
210	300505	川金诺	23,900	291,341.00	0.15
211	300180	华峰超纤	81,600	288,048.00	0.15
212	300996	普联软件	19,100	280,197.00	0.14
213	300745	欣锐科技	19,100	276,186.00	0.14
214	300556	丝路视觉	16,100	269,353.00	0.14
215	300174	元力股份	19,700	268,905.00	0.14
216	300595	欧普康视	17,100	268,128.00	0.14
217	300666	江丰电子	5,500	261,580.00	0.13
218	300770	新媒股份	7,800	260,364.00	0.13
219	300037	新宙邦	9,000	257,040.00	0.13
220	300149	睿智医药	63,600	251,856.00	0.13
221	301217	铜冠铜箔	25,600	245,760.00	0.12
222	300759	康龙化成	13,100	243,398.00	0.12
223	300981	中红医疗	25,400	243,078.00	0.12
224	301062	上海艾录	23,800	242,998.00	0.12
225	300957	贝泰妮	5,000	241,600.00	0.12
226	300432	富临精工	37,000	238,280.00	0.12
227	300802	矩子科技	15,000	236,550.00	0.12
228	300161	华中数控	10,400	233,896.00	0.12
229	300223	北京君正	4,200	232,848.00	0.12
230	300079	数码视讯	54,700	222,082.00	0.11
231	300767	震安科技	26,100	221,328.00	0.11
232	300699	光威复材	8,900	220,987.00	0.11
233	300835	龙磁科技	7,600	220,780.00	0.11
234	300733	西菱动力	21,900	218,124.00	0.11
235	300179	四方达	30,800	203,588.00	0.10
236	300741	华宝股份	13,300	202,692.00	0.10
237	300496	中科创达	4,400	200,596.00	0.10
238	300347	泰格医药	4,100	199,260.00	0.10
239	300620	光库科技	5,400	198,612.00	0.10
240	301205	联特科技	3,100	194,525.00	0.10

241	301058	中粮科工	20,500	194,135.00	0.10
242	301236	软通动力	5,500	193,655.00	0.10
243	300598	诚迈科技	6,800	190,944.00	0.10
244	300504	天邑股份	15,600	190,164.00	0.10
245	300421	力星股份	20,600	188,902.00	0.10
246	300049	福瑞股份	3,700	186,258.00	0.09
247	300785	值得买	10,900	184,319.00	0.09
248	300206	理邦仪器	21,400	183,826.00	0.09
249	300792	壹网壹创	12,100	182,105.00	0.09
250	300286	安科瑞	8,400	181,776.00	0.09
251	300418	昆仑万维	5,600	180,544.00	0.09
252	301155	海力风电	4,400	177,012.00	0.09
253	300752	隆利科技	12,900	175,182.00	0.09
254	300102	乾照光电	26,900	172,698.00	0.09
255	301369	联动科技	3,900	166,179.00	0.08
256	300415	伊之密	7,900	164,162.00	0.08
257	300997	欢乐家	13,700	161,934.00	0.08
258	300057	万顺新材	38,100	153,924.00	0.08
259	300705	九典制药	5,680	151,883.20	0.08
260	300616	尚品宅配	13,300	147,098.00	0.07
261	300257	开山股份	14,400	145,440.00	0.07
261	300284	苏交科	18,000	145,440.00	0.07
262	300323	华灿光电	33,100	143,985.00	0.07
263	300110	华仁药业	46,400	143,376.00	0.07
264	300398	飞凯材料	11,400	140,220.00	0.07
265	300276	三丰智能	39,800	140,096.00	0.07
266	300436	广生堂	8,800	138,248.00	0.07
267	300136	信维通信	7,000	137,060.00	0.07
268	300674	宇信科技	12,300	136,284.00	0.07
269	300364	中文在线	6,200	133,796.00	0.07
270	300413	芒果超媒	6,200	129,580.00	0.07
271	300577	开润股份	6,100	127,063.00	0.06
272	300586	美联新材	20,200	127,058.00	0.06
273	300534	陇神戎发	17,700	125,316.00	0.06
274	300773	拉卡拉	10,000	124,300.00	0.06
275	300525	博思软件	9,600	121,920.00	0.06
276	300454	深信服	2,400	121,272.00	0.06
277	300994	久祺股份	11,000	120,890.00	0.06
278	300548	博创科技	6,200	120,838.00	0.06
279	301301	川宁生物	9,300	118,854.00	0.06
280	300796	贝斯美	8,200	118,654.00	0.06
281	300579	数字认证	5,800	113,100.00	0.06
282	300315	掌趣科技	26,400	110,088.00	0.06

283	300232	洲明科技	20,800	108,576.00	0.05
284	300009	安科生物	12,400	105,896.00	0.05
285	300326	凯利泰	27,200	103,360.00	0.05
286	300380	安硕信息	6,700	102,912.00	0.05
287	300643	万通智控	7,200	101,520.00	0.05
288	301117	佳缘科技	3,800	98,040.00	0.05
289	301278	快可电子	3,000	97,560.00	0.05
290	300820	英杰电气	2,400	94,416.00	0.05
291	300109	新开源	8,000	92,640.00	0.05
292	301558	三态股份	10,600	88,934.00	0.04
293	300360	炬华科技	5,200	88,400.00	0.04
294	300999	金龙鱼	3,200	87,520.00	0.04
295	300898	熊猫乳品	4,500	75,195.00	0.04
296	300261	雅本化学	14,100	74,730.00	0.04
297	300821	东岳硅材	10,800	73,872.00	0.04
298	300134	大富科技	10,500	71,610.00	0.04
299	300648	星云股份	3,900	66,222.00	0.03
300	300776	帝尔激光	1,300	59,748.00	0.03
301	300012	华测检测	5,600	56,336.00	0.03
302	300039	上海凯宝	9,800	52,430.00	0.03
303	300497	富祥药业	5,500	49,115.00	0.02
304	300833	浩洋股份	1,000	46,400.00	0.02
305	301221	光庭信息	1,300	46,384.00	0.02
306	300476	胜宏科技	1,400	45,164.00	0.02
307	300890	翔丰华	1,800	44,910.00	0.02
308	300788	中信出版	1,800	44,658.00	0.02
309	300953	震裕科技	800	43,360.00	0.02
310	300222	科大智能	7,900	42,344.00	0.02
311	301071	力量钻石	1,500	41,565.00	0.02
312	300982	苏文电能	2,200	41,492.00	0.02
313	301171	易点天下	2,800	41,160.00	0.02
314	300166	东方国信	6,600	40,392.00	0.02
315	300840	酷特智能	4,000	37,000.00	0.02
316	300138	晨光生物	4,100	34,563.00	0.02
317	300941	创识科技	1,900	34,314.00	0.02
318	300296	利亚德	7,600	34,200.00	0.02
319	300320	海达股份	4,100	33,456.00	0.02
320	300602	飞荣达	2,100	31,731.00	0.02
321	300351	永贵电器	2,000	29,600.00	0.01
322	300487	蓝晓科技	700	29,232.00	0.01
323	300339	润和软件	1,300	26,871.00	0.01
324	301338	凯格精机	800	25,704.00	0.01
325	300513	恒实科技	2,900	23,635.00	0.01

326	300493	润欣科技	2,600	21,034.00	0.01
327	300607	拓斯达	1,200	16,344.00	0.01
328	300389	艾比森	1,300	15,964.00	0.01
329	301538	骏鼎达	150	13,686.00	0.01
330	301099	雅创电子	300	13,395.00	0.01
331	300101	振芯科技	900	13,293.00	0.01
332	300817	双飞集团	1,200	12,744.00	0.01
333	301536	星宸科技	387	12,488.49	0.01
334	300443	金雷股份	800	12,264.00	0.01
335	300045	华力创通	600	10,590.00	0.01
336	301565	中仑新材	516	9,793.68	0.00
337	301566	达利凯普	576	9,774.72	0.00
338	300706	阿石创	500	9,540.00	0.00
339	300446	航天智造	800	9,520.00	0.00
340	301392	汇成真空	219	9,123.54	0.00
341	301580	爱迪特	135	8,900.55	0.00
342	300803	指南针	200	7,282.00	0.00
343	301539	宏鑫科技	361	7,155.02	0.00
344	301587	中瑞股份	276	6,971.76	0.00
345	301578	辰奕智能	153	6,054.21	0.00
346	300766	每日互动	600	5,934.00	0.00
347	301588	美新科技	257	5,461.25	0.00
348	300618	寒锐钴业	200	5,290.00	0.00
349	301502	华阳智能	138	5,220.54	0.00
350	300748	金力永磁	300	3,888.00	0.00
351	300258	精锻科技	200	1,626.00	0.00

7.3.2 期末积极投资按公允价值占基金资产净值比例大小排序的所有股票投资明细

金额单位：人民币元

序号	股票代码	股票名称	数量（股）	公允价值（元）	占基金资产净值比例（%）
1	001389	广合科技	183	6,324.48	0.00
2	001359	平安电工	147	3,028.20	0.00
3	001387	雪祺电气	173	2,638.25	0.00
4	001379	腾达科技	179	2,412.92	0.00
5	603690	至纯科技	100	2,301.00	0.00
6	002158	汉钟精机	100	1,672.00	0.00
7	600641	万业企业	100	1,175.00	0.00

7.4 报告期内股票投资组合的重大变动

7.4.1 累计买入金额超出期初基金资产净值 2%或前 20 名的股票明细

金额单位：人民币元

序号	股票代码	股票名称	本期累计买入金额	占期初基金资产净值比例（%）
1	300769	德方纳米	3,070,023.46	1.29

2	300308	中际旭创	3,023,149.00	1.27
3	300433	蓝思科技	2,650,098.00	1.11
4	300984	金沃股份	2,595,642.00	1.09
5	300316	晶盛机电	2,515,523.00	1.06
6	300790	宇瞳光学	2,502,158.00	1.05
7	300347	泰格医药	2,456,333.00	1.03
8	300014	亿纬锂能	2,441,187.00	1.02
9	300394	天孚通信	2,375,794.76	1.00
10	300573	兴齐眼药	2,374,162.00	1.00
11	300244	迪安诊断	2,266,679.00	0.95
12	300498	温氏股份	2,183,895.00	0.92
13	300251	光线传媒	2,157,646.00	0.91
14	300274	阳光电源	2,150,817.20	0.90
15	300760	迈瑞医疗	2,080,483.94	0.87
16	300396	迪瑞医疗	2,070,671.00	0.87
17	300677	英科医疗	2,042,938.40	0.86
18	300662	科锐国际	2,038,496.00	0.86
19	300699	光威复材	2,036,702.00	0.85
20	300896	爱美客	2,033,488.00	0.85

注：买入金额为成交金额（成交单价乘以成交数量），未考虑相关交易费用。

7.4.2 累计卖出金额超期初基金资产净值 2%或前 20 名的股票明细

金额单位：人民币元

序号	股票代码	股票名称	本期累计卖出金额	占期初基金资产净值比例(%)
1	300274	阳光电源	3,260,374.00	1.37
2	300709	精研科技	3,129,348.00	1.31
3	300014	亿纬锂能	3,007,420.00	1.26
4	300308	中际旭创	2,843,880.00	1.19
5	300413	芒果超媒	2,786,647.00	1.17
6	300750	宁德时代	2,777,522.00	1.17
7	300024	机器人	2,709,042.08	1.14
8	300498	温氏股份	2,639,035.00	1.11
9	300015	爱尔眼科	2,624,455.00	1.10
10	300347	泰格医药	2,577,523.00	1.08
11	300769	德方纳米	2,554,322.00	1.07
12	300984	金沃股份	2,528,517.00	1.06
13	301030	仕净科技	2,517,106.99	1.06
14	300251	光线传媒	2,515,126.00	1.06
15	300925	法本信息	2,388,731.00	1.00
16	300752	隆利科技	2,373,664.00	1.00
17	301208	中亦科技	2,172,907.00	0.91
18	300124	汇川技术	2,167,829.00	0.91
19	300316	晶盛机电	2,160,325.00	0.91

20	300254	仟源医药	2,128,304.00	0.89
----	--------	------	--------------	------

注：卖出金额为成交金额（成交单价乘以成交数量），未考虑相关交易费用。

7.4.3 买入股票的成本总额及卖出股票的收入总额

单位：人民币元

买入股票成本（成交）总额	469,223,320.47
卖出股票收入（成交）总额	478,523,892.93

注：买入股票的成本总额及卖出股票的收入总额均为买卖股票成交金额（成交单价乘以成交数量），未考虑相关交易费用。

7.5 期末按债券品种分类的债券投资组合

本基金本报告期末未持有债券投资。

7.6 期末按公允价值占基金资产净值比例大小排序的前五名债券投资明细

本基金本报告期末未持有债券投资。

7.7 期末按公允价值占基金资产净值比例大小排序的所有资产支持证券投资明细

本基金本报告期末未持有资产支持证券。

7.8 报告期末按公允价值占基金资产净值比例大小排序的前五名贵金属投资明细

本基金本报告期末未持有贵金属。

7.9 期末按公允价值占基金资产净值比例大小排序的前五名权证投资明细

本基金本报告期末未持有权证。

7.10 本基金投资股指期货的投资政策

本基金投资股指期货将根据风险管理的原则，以套期保值为目的，主要选择流动性好、交易活跃的股指期货合约。本基金力争利用股指期货的杠杆作用，降低股票仓位调整的频率、交易成本和带来的跟踪误差，达到有效跟踪标的指数的目的。

7.11 报告期末本基金投资的国债期货交易情况说明

7.11.1 本期国债期货投资政策

根据本基金基金合同约定，本基金投资范围不包括国债期货。

7.11.2 本期国债期货投资评价

根据本基金基金合同约定，本基金投资范围不包括国债期货。

7.12 投资组合报告附注

7.12.1 基金投资的前十名证券的发行主体本期是否出现被监管部门立案调查，或在报告编制日前一年内受到公开谴责、处罚的情形

本报告期内未出现基金投资的前十名证券的发行主体被监管部门立案调查或者在报告编制日前一年内受到公开谴责、处罚的情况。

7.12.2 基金投资的前十名股票是否超出基金合同规定的备选股票库

本基金投资的前十名股票未超出基金合同规定的备选股票库。

7.12.3 期末其他各项资产构成

单位：人民币元

序号	名称	金额
1	存出保证金	242,580.35
2	应收清算款	-
3	应收股利	-
4	应收利息	-
5	应收申购款	418,329.36
6	其他应收款	-
7	待摊费用	-
8	其他	-
9	合计	660,909.71

7.12.4 期末持有的处于转股期的可转换债券明细

本基金本报告期末未持有处于转股期的可转换债券。

7.12.5 期末前十名股票中存在流通受限情况的说明

7.12.5.1 期末指数投资前十名股票中存在流通受限情况的说明

本基金本报告期末指数投资前十名股票中不存在流通受限的情况。

7.12.5.2 期末积极投资前五名股票中存在流通受限情况的说明

金额单位：人民币元

序号	股票代码	股票名称	流通受限部分的公允价值	占基金资产净值比例 (%)	流通受限情况说明
1	001389	广合科技	6,324.48	0.00	新股流通受限
2	001359	平安电工	3,028.20	0.00	新股流通受限
3	001387	雪祺电气	2,638.25	0.00	新股流通受限
4	001379	腾达科技	2,412.92	0.00	新股流通受限

7.12.6 投资组合报告附注的其他文字描述部分

无。

§ 8 基金份额持有人信息

8.1 期末基金份额持有人户数及持有人结构

份额单位：份

份额级别	持有人户数	户均持有的基金份额	持有人结构	
			机构投资者	个人投资者

	(户)		持有份额	占总份 额比例 (%)	持有份额	占总 份额 比例 (%)
景顺长城 创业板综 指增强 A	18,861	8,997.09	7,719,447.23	4.55	161,974,665.22	95.45
景顺长城 创业板综 指增强 C	1,056	12,812.13	570,521.25	4.22	12,959,092.07	95.78
合计	19,917	9,199.36	8,289,968.48	4.52	174,933,757.29	95.48

注：分级基金机构/个人投资者持有份额占总份额比例的计算中，对下属分级基金，比例的分母采用各自级别的份额，对合计数，比例的分母采用下属分级基金份额的合计数（即期末基金份额总额）。

8.2 期末基金管理人的从业人员持有本基金的情况

项目	份额级别	持有份额总数（份）	占基金总份额比例（%）
基金管理人所有从业人员持有本基金	景顺长城创业板综指增强 A	32.75	0.000019
	景顺长城创业板综指增强 C	91.94	0.000680
	合计	124.69	0.000068

8.3 期末基金管理人的从业人员持有本开放式基金份额总量区间情况

1. 本期末基金管理人的高级管理人员、基金投资和研究部门负责人未持有本基金。
2. 本期末本基金的基金经理未持有本基金。

§9 开放式基金份额变动

单位：份

项目	景顺长城创业板综指增强 A	景顺长城创业板综指增强 C
基金合同生效日 (2020年5月25日) 基金份额总额	379,027,456.04	-
本报告期期初基金份 额总额	168,168,538.58	26,953,851.91
本报告期基金总申购 份额	45,247,807.40	33,492,152.30
减：本报告期基金总 赎回份额	43,722,233.53	46,916,390.89
本报告期基金拆分变 动份额	-	-

本报告期末基金份额总额	169,694,112.45	13,529,613.32
-------------	----------------	---------------

注：申购含红利再投、转换入份额；赎回含转换出份额。

§ 10 重大事件揭示

10.1 基金份额持有人大会决议

在本报告期内，本基金未召开基金份额持有人大会。

10.2 基金管理人、基金托管人的专门基金托管部门的重大人事变动

基金管理人重大人事变动：

报告期内本基金管理人未发生重大人事变动。

基金托管人的专门基金托管部门的重大人事变动：

报告期内本基金托管人的专门基金托管部门无重大人事变动。

10.3 涉及基金管理人、基金财产、基金托管业务的诉讼

本报告期内无涉及本基金管理人、基金财产、基金托管业务的诉讼事项。

10.4 基金投资策略的改变

在本报告期内，本基金投资策略未发生改变。

10.5 为基金进行审计的会计师事务所情况

本期本基金未变更会计师事务所。

10.6 管理人、托管人及其高级管理人员受稽查或处罚等情况

10.6.1 管理人及其高级管理人员受稽查或处罚等情况

本报告期内，本基金的管理人及其高级管理人员未受到监管部门的任何稽查和处罚。

10.6.2 托管人及其高级管理人员受稽查或处罚等情况

本报告期内，本基金的托管人及其高级管理人员未受到监管部门的任何稽查和处罚。

10.7 基金租用证券公司交易单元的有关情况

10.7.1 基金租用证券公司交易单元进行股票投资及佣金支付情况

金额单位：人民币元

券商名称	交易单元数量	股票交易		应支付该券商的佣金		备注
		成交金额	占当期股票成交总额的比例 (%)	佣金	占当期佣金总量的比例 (%)	
东方证券	1	196,352,659.14	20.73	185,734.16	20.73	-

股份有限 公司							
中信建投 证券股份 有限公司	2	152,122,319.59	16.06	143,896.73	16.06	-	
长江证券 股份有限 公司	1	152,096,382.78	16.06	143,869.80	16.06	-	
国泰君安 证券股份 有限公司	1	137,425,580.69	14.51	129,995.81	14.51	-	
西部证券 股份有限 公司	2	56,745,166.83	5.99	53,676.74	5.99	-	
方正证券 股份有限 公司	1	53,402,162.74	5.64	50,513.29	5.64	-	
中国国际 金融股份 有限公司	1	51,198,057.11	5.41	48,430.46	5.41	-	
长城证券 股份有限 公司	2	46,862,096.28	4.95	44,328.35	4.95	-	
华金证券 股份有限 公司	2	44,802,063.45	4.73	42,378.80	4.73	-	
中信证券 股份有限 公司	4	34,467,358.81	3.64	32,602.39	3.64	-	
浙商证券 股份有限 公司	2	21,588,566.70	2.28	20,421.09	2.28	-	本期 报告 新增 2个
国信证券 股份有限 公司	2	119,264.53	0.01	112.81	0.01	-	
光大证券 股份有限 公司	2	13,068.00	0.00	12.36	0.00	-	
渤海证券 股份有限 公司	1	-	-	-	-	-	
东北证券 股份有限	1	-	-	-	-	-	

公司						
东方财富 证券股份 有限公司	2	-	-	-	-	-
广发证券 股份有限 公司	1	-	-	-	-	-
国投证券 股份有限 公司	1	-	-	-	-	-
华创证券 有限责任 公司	1	-	-	-	-	-
汇丰前海 证券有限 责任公司	1	-	-	-	-	-
天风证券 股份有限 公司	1	-	-	-	-	-
湘财证券 股份有限 公司	2	-	-	-	-	-
招商证券 股份有限 公司	1	-	-	-	-	-
中泰证券 股份有限 公司	1	-	-	-	-	-
中银国际 证券股份 有限公司	1	-	-	-	-	-

注：基金专用交易单元的选择标准和程序如下：

1) 选择标准

- a、资金实力雄厚，信誉良好；
- b、财务状况良好，各项财务指标显示公司经营状况稳定；
- c、经营行为规范，最近三年未因重大违规行为受到监管机关的处罚；
- d、内部管理规范、严格，具备健全的内控制度，并能满足本基金运作高度保密的要求；
- e、该证券经营机构具有较强的研究能力，有固定的研究机构和专门的研究人员，能及时、全面、定期向基金管理人提供高质量的咨询服务，包括宏观经济报告、行业报告、市场走向分析报告、个股分析报告及其他专门报告以及全面的信息服务。并能根据基金管理人的特定要求，提供

专门研究报告。

2) 选择程序

基金管理人根据以上标准进行考察后，确定证券经营机构的选择。基金管理人与被选择的证券经营机构签订协议。

10.7.2 基金租用证券公司交易单元进行其他证券投资的情况

金额单位：人民币元

券商名称	债券交易		债券回购交易		权证交易	
	成交金额	占当期债券成交总额的比例(%)	成交金额	占当期债券回购成交总额的比例(%)	成交金额	占当期权证成交总额的比例(%)
东方证券股份有限公司	-	-	-	-	-	-
中信建投证券股份有限公司	-	-	-	-	-	-
长江证券股份有限公司	-	-	-	-	-	-
国泰君安证券股份有限公司	-	-	-	-	-	-
西部证券股份有限公司	-	-	-	-	-	-
方正证券股份有限公司	-	-	-	-	-	-
中国国际金融股份有限公司	-	-	-	-	-	-
长城证券股份有限公司	-	-	-	-	-	-

司						
华金证 券股份 有限公 司	-	-	-	-	-	-
中信证 券股份 有限公 司	-	-	-	-	-	-
浙商证 券股份 有限公 司	-	-	-	-	-	-
国信证 券股份 有限公 司	-	-	-	-	-	-
光大证 券股份 有限公 司	-	-	-	-	-	-
渤海证 券股份 有限公 司	-	-	-	-	-	-
东北证 券股份 有限公 司	-	-	-	-	-	-
东方财 富证券 股份有 限公司	-	-	-	-	-	-
广发证 券股份 有限公 司	-	-	-	-	-	-
国投证 券股份 有限公 司	-	-	-	-	-	-
华创证 券有限 责任公 司	-	-	-	-	-	-

司						
汇丰前海证券有限责任公司	-	-	-	-	-	-
天风证券股份有限公司	-	-	-	-	-	-
湘财证券股份有限公司	-	-	-	-	-	-
招商证券股份有限公司	-	-	-	-	-	-
中泰证券股份有限公司	-	-	-	-	-	-
中银国际证券股份有限公司	-	-	-	-	-	-

10.8 其他重大事件

序号	公告事项	法定披露方式	法定披露日期
1	景顺长城基金管理有限公司关于调整适用“养老金客户费率优惠”的养老金客户范围的公告	中国证监会指定报刊及网站	2024年1月10日
2	景顺长城基金管理有限公司关于旗下基金2023年第4季度报告提示性公告	中国证监会指定报刊及网站	2024年1月22日
3	景顺长城创业板综指增强型证券投资基金2023年第4季度报告	中国证监会指定报刊及网站	2024年1月22日
4	景顺长城基金管理有限公司关于旗下部分基金新增微众银行为销售机构的公告	中国证监会指定报刊及网站	2024年2月23日
5	景顺长城基金管理有限公司关于系统停机维护的公告	中国证监会指定报刊及网站	2024年3月22日
6	关于警惕假冒景顺长城基金APP开展诈骗活动的声明	中国证监会指定报刊及网站	2024年3月27日
7	景顺长城基金管理有限公司关于旗下基金2023年年度报告提示性公告	中国证监会指定报刊及网站	2024年3月29日
8	景顺长城创业板综指增强型证券投资	中国证监会指定报刊及	2024年3月29日

	基金 2023 年年度报告	网站	
9	景顺长城基金管理有限公司关于系统停机维护的公告	中国证监会指定报刊及网站	2024 年 4 月 13 日
10	景顺长城基金管理有限公司关于持续完善客户身份信息的提示	中国证监会指定报刊及网站	2024 年 4 月 15 日
11	景顺长城创业板综指增强型证券投资基金 2024 年第 1 季度报告	中国证监会指定报刊及网站	2024 年 4 月 22 日
12	景顺长城基金管理有限公司关于旗下基金 2024 年第 1 季度报告提示性公告	中国证监会指定报刊及网站	2024 年 4 月 22 日
13	景顺长城基金管理有限公司关于系统停机维护的公告	中国证监会指定报刊及网站	2024 年 5 月 24 日
14	景顺长城基金管理有限公司关于旗下部分基金新增广发银行为销售机构的公告	中国证监会指定报刊及网站	2024 年 5 月 31 日
15	景顺长城基金管理有限公司关于系统停机维护的公告	中国证监会指定报刊及网站	2024 年 5 月 31 日
16	景顺长城创业板综指增强型证券投资基金基金产品资料概要更新	中国证监会指定报刊及网站	2024 年 6 月 14 日
17	景顺长城基金管理有限公司旗下基金调整持有停牌股票估值价格的公告	中国证监会指定报刊及网站	2024 年 6 月 21 日
18	景顺长城基金管理有限公司关于系统停机维护的公告	中国证监会指定报刊及网站	2024 年 6 月 29 日

§ 11 影响投资者决策的其他重要信息

11.1 报告期内单一投资者持有基金份额比例达到或超过 20%的情况

无。

11.2 影响投资者决策的其他重要信息

无。

§ 12 备查文件目录

12.1 备查文件目录

- 1、中国证监会准予景顺长城创业板综指增强型证券投资基金募集注册的文件；
- 2、《景顺长城创业板综指增强型证券投资基金基金合同》；
- 3、《景顺长城创业板综指增强型证券投资基金招募说明书》；
- 4、《景顺长城创业板综指增强型证券投资基金托管协议》；
- 5、景顺长城基金管理有限公司批准成立批件、营业执照、公司章程；
- 6、其他在中国证监会指定报纸上公开披露的基金份额净值、定期报告及临时公告。

12.2 存放地点

以上备查文件存放在本基金管理人的办公场所。

12.3 查阅方式

投资者可在办公时间免费查阅。

景顺长城基金管理有限公司

2024 年 8 月 30 日