

万家稳健增利债券型证券投资基金

2024 年中期报告

2024 年 6 月 30 日

基金管理人：万家基金管理有限公司

基金托管人：中国银行股份有限公司

送出日期：2024 年 8 月 30 日

§ 1 重要提示及目录

1.1 重要提示

基金管理人的董事会、董事保证本报告所载资料不存在虚假记载、误导性陈述或重大遗漏，并对其内容的真实性、准确性和完整性承担个别及连带的法律责任。本中期报告已经三分之二以上独立董事签字同意，并由董事长签发。

基金托管人中国银行股份有限公司根据本基金合同规定，于 2024 年 8 月 29 日复核了本报告中的财务指标、净值表现、利润分配情况、财务会计报告、投资组合报告等内容，保证复核内容不存在虚假记载、误导性陈述或者重大遗漏。

基金管理人承诺以诚实信用、勤勉尽责的原则管理和运用基金资产，但不保证基金一定盈利。

基金的过往业绩并不代表其未来表现。投资有风险，投资者在作出投资决策前应仔细阅读本基金的招募说明书及其更新。

本报告财务资料未经审计。

本报告期自 2024 年 1 月 1 日起至 6 月 30 日止。

1.2 目录

§ 1 重要提示及目录	2
1.1 重要提示	2
1.2 目录	3
§ 2 基金简介	5
2.1 基金基本情况	5
2.2 基金产品说明	5
2.3 基金管理人和基金托管人	5
2.4 信息披露方式	6
2.5 其他相关资料	6
§ 3 主要财务指标和基金净值表现	6
3.1 主要会计数据和财务指标	6
3.2 基金净值表现	7
§ 4 管理人报告	9
4.1 基金管理人及基金经理情况	9
4.2 管理人对报告期内本基金运作合规守信情况的说明	12
4.3 管理人对报告期内公平交易情况的专项说明	12
4.4 管理人对报告期内基金的投资策略和业绩表现的说明	13
4.5 管理人对宏观经济、证券市场及行业走势的简要展望	14
4.6 管理人对报告期内基金估值程序等事项的说明	14
4.7 管理人对报告期内基金利润分配情况的说明	15
4.8 报告期内管理人对本基金持有人数或基金资产净值预警情形的说明	15
§ 5 托管人报告	15
5.1 报告期内本基金托管人合规守信情况声明	15
5.2 托管人对报告期内本基金投资运作合规守信、净值计算、利润分配等情况的说明	15
5.3 托管人对本中期报告中财务信息内容的真实、准确和完整发表意见	15
§ 6 半年度财务会计报告（未经审计）	15
6.1 资产负债表	15
6.2 利润表	17
6.3 净资产变动表	18
6.4 报表附注	20
§ 7 投资组合报告	43
7.1 期末基金资产组合情况	43
7.2 报告期末按行业分类的股票投资组合	43
7.3 期末按公允价值占基金资产净值比例大小排序的所有股票投资明细	43
7.4 报告期内股票投资组合的重大变动	43
7.5 期末按债券品种分类的债券投资组合	44
7.6 期末按公允价值占基金资产净值比例大小排序的前五名债券投资明细	44

7.7 期末按公允价值占基金资产净值比例大小排序的所有资产支持证券投资明细	44
7.8 报告期末按公允价值占基金资产净值比例大小排序的前五名贵金属投资明细	44
7.9 期末按公允价值占基金资产净值比例大小排序的前五名权证投资明细	44
7.10 报告期末本基金投资的国债期货交易情况说明	44
7.11 投资组合报告附注	45
§ 8 基金份额持有人信息	48
8.1 期末基金份额持有人户数及持有人结构	48
8.2 期末基金管理人的从业人员持有本基金的情况	49
8.3 期末基金管理人的从业人员持有本开放式基金份额总量区间情况	49
§ 9 开放式基金份额变动	49
§ 10 重大事件揭示	50
10.1 基金份额持有人大会决议	50
10.2 基金管理人、基金托管人的专门基金托管部门的重大人事变动	50
10.3 涉及基金管理人、基金财产、基金托管业务的诉讼	50
10.4 基金投资策略的改变	50
10.5 为基金进行审计的会计师事务所情况	50
10.6 管理人、托管人及其高级管理人员受稽查或处罚等情况	50
10.7 基金租用证券公司交易单元的有关情况	51
10.8 其他重大事件	52
§ 11 影响投资者决策的其他重要信息	52
11.1 报告期内单一投资者持有基金份额比例达到或超过 20%的情况	52
§ 12 备查文件目录	53
12.1 备查文件目录	53
12.2 存放地点	53
12.3 查阅方式	53

§ 2 基金简介

2.1 基金基本情况

基金名称	万家稳健增利债券型证券投资基金	
基金简称	万家稳健增利债券	
基金主代码	519186	
基金运作方式	契约型开放式	
基金合同生效日	2009 年 8 月 12 日	
基金管理人	万家基金管理有限公司	
基金托管人	中国银行股份有限公司	
报告期末基金份额总额	324,141,918.78 份	
基金合同存续期	不定期	
下属分级基金的基金简称	万家稳健增利债券 A	万家稳健增利债券 C
下属分级基金的交易代码	519186	519187
报告期末下属分级基金的份额总额	318,922,772.83 份	5,219,145.95 份

2.2 基金产品说明

投资目标	严格控制投资风险的基础上，追求稳定的当期收益和基金资产的长期稳健增值。
投资策略	本基金管理人在充分研究宏观市场形势以及微观市场主体的基础上，采取积极主动地投资管理策略，通过定性与定量分析，对利率变化趋势、债券收益率曲线移动方向、信用利差等影响债券价格的因素进行评估，对不同投资品种运用不同的投资策略，并充分利用市场的非有效性，把握各类套利的机会。在风险可控的前提下，实现基金收益的最大化。 1、利率预期策略；2、期限结构配置策略；3、属类配置策略；4、债券品种选择策略；5、可转换债券投资策略；6、股票等权益类资产投资策略；7、信用债券投资的风险管理；8、中小企业私募债券投资策略。
业绩比较基准	中国债券总指数
风险收益特征	本基金是债券型证券投资基金，属于具有中低风险收益特征的基金品种，其长期平均风险和预期收益率低于股票基金、混合基金，高于货币市场基金。

2.3 基金管理人和基金托管人

项目	基金管理人	基金托管人
名称	万家基金管理有限公司	中国银行股份有限公司
信息披露负责人	姓名	兰剑
	联系电话	021-38909626
	电子邮箱	lanj@wjasset.com
		许俊
		010-66596688
		fxjd_hq@bank-of-china.com

客户服务电话	4008880800	95566
传真	021-38909627	010-66594942
注册地址	中国（上海）自由贸易试验区浦电路 360 号 8 层（名义楼层 9 层）	北京市西城区复兴门内大街 1 号
办公地址	中国（上海）自由贸易试验区浦电路 360 号 8 层（名义楼层 9 层）	北京市西城区复兴门内大街 1 号
邮政编码	200122	100818
法定代表人	方一天	葛海蛟

2.4 信息披露方式

本基金选定的信息披露报纸名称	《上海证券报》
登载基金中期报告正文的管理人互联网网址	http://www.wjasset.com
基金中期报告备置地点	中国（上海）自由贸易试验区浦电路 360 号 8 层（名义楼层 9 层）基金管理人办公场所

2.5 其他相关资料

项目	名称	办公地址
注册登记机构	中国证券登记结算有限责任公司	北京市西城区太平桥大街 17 号

§ 3 主要财务指标和基金净值表现

3.1 主要会计数据和财务指标

金额单位：人民币元

3.1.1 期间数 据和指标	报告期(2024 年 1 月 1 日-2024 年 6 月 30 日)	
	万家稳健增利债券 A	万家稳健增利债券 C
本期已实现收益	9,021,085.25	82,458.29
本期利润	12,500,492.20	103,139.17
加权平均基金份额本期利润	0.0159	0.0128
本期加权平均净值利润率	1.56%	1.25%
本期基金份额净值增长率	1.40%	1.20%
3.1.2 期末数 据和指标	报告期末(2024 年 6 月 30 日)	
期末可供分配利润	8,011,199.98	133,511.90

期末可供分配基金份额利润	0.0251	0.0256
期末基金资产净值	326,933,972.81	5,352,657.85
期末基金份额净值	1.0251	1.0256
3.1.3 累计期末指标	报告期末(2024年6月30日)	
基金份额累计净值增长率	104.57%	93.14%

注：1、本期已实现收益指基金本期利息收入、投资收益、其他收入（不含公允价值变动收益）扣除相关费用和信用减值损失后的余额，本期利润为本期已实现收益加上本期公允价值变动收益。

2、所述基金业绩指标不包括持有人认购或交易基金的各项费用，计入费用后实际收益水平要低于所列数字。

3、期末可供分配利润采用期末资产负债表中未分配利润与未分配利润中已实现部分的孰低数（为期末余额，不是当期发生数）。

3.2 基金净值表现

3.2.1 基金份额净值增长率及其与同期业绩比较基准收益率的比较

万家稳健增利债券 A

阶段	份额净值增长率①	份额净值增长率标准差②	业绩比较基准收益率③	业绩比较基准收益率标准差④	①-③	②-④
过去一个月	-0.54%	0.21%	0.72%	0.04%	-1.26%	0.17%
过去三个月	0.96%	0.15%	0.98%	0.09%	-0.02%	0.06%
过去六个月	1.40%	0.12%	2.24%	0.09%	-0.84%	0.03%
过去一年	1.17%	0.15%	3.05%	0.08%	-1.88%	0.07%
过去三年	8.37%	0.17%	6.26%	0.08%	2.11%	0.09%
自基金合同生效起至今	104.57%	0.20%	14.74%	0.11%	89.83%	0.09%

万家稳健增利债券 C

阶段	份额净值增长率①	份额净值增长率标准差②	业绩比较基准收益率③	业绩比较基准收益率标准差④	①-③	②-④
过去一个月	-0.57%	0.21%	0.72%	0.04%	-1.29%	0.17%
过去三个月	0.87%	0.15%	0.98%	0.09%	-0.11%	0.06%

过去六个月	1.20%	0.12%	2.24%	0.09%	-1.04%	0.03%
过去一年	0.77%	0.15%	3.05%	0.08%	-2.28%	0.07%
过去三年	7.09%	0.17%	6.26%	0.08%	0.83%	0.09%
自基金合同生效起 至今	93.14%	0.20%	14.74%	0.11%	78.40%	0.09%

3.2.2 自基金合同生效以来基金份额累计净值增长率变动及其与同期业绩比较基准收益率变动的比较

万家稳健增利债券A累计净值增长率与同期业绩比较基准收益率的历史走势对比图

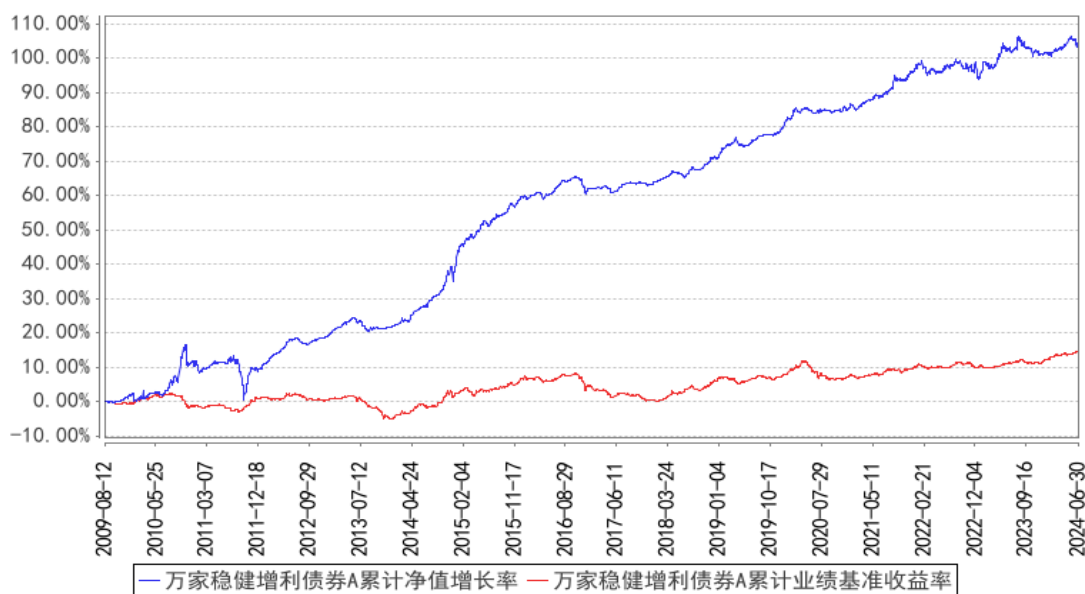

万家稳健增利债券C累计净值增长率与同期业绩比较基准收益率的历史走势对比图

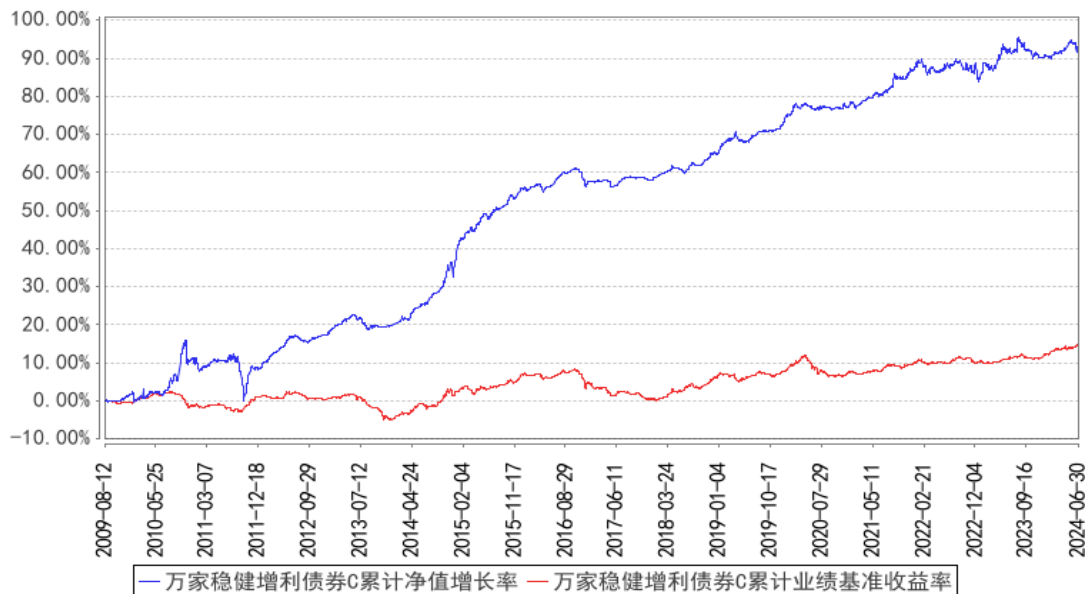

注：本基金于 2009 年 8 月 12 日成立，根据基金合同规定，基金合同生效后六个月内为建仓期。建仓期结束时各项资产配置比例符合法律法规和基金合同要求。报告期末各项资产配置比例符合

法律法规和基金合同要求。

§ 4 管理人报告

4.1 基金管理人及基金经理情况

4.1.1 基金管理人及其管理基金的经验

万家基金管理有限公司经中国证监会证监基金字[2002]44号文批准设立。截至报告期末，公司的股东为中泰证券股份有限公司、山东省新动能基金管理有限公司，住所：中国（上海）自由贸易试验区浦电路360号8楼（名义楼层9层），办公地点：上海市浦东新区浦电路360号9楼，注册资本3亿元人民币。截至报告期末，公司共管理一百五十二只开放式基金，分别为万家180指数证券投资基金、万家增强收益债券型证券投资基金、万家行业优选混合型证券投资基金（LOF）、万家货币市场证券投资基金、万家和谐增长混合型证券投资基金、万家双引擎灵活配置混合型证券投资基金、万家精选混合型证券投资基金、万家稳健增利债券型证券投资基金、万家中证红利指数证券投资基金（LOF）、万家添利债券型证券投资基金（LOF）、万家新机遇价值驱动灵活配置混合型证券投资基金、万家信用恒利债券型证券投资基金、万家日日薪货币市场证券投资基金、万家强化收益定期开放债券型证券投资基金、万家上证50交易型开放式指数证券投资基金、万家新利灵活配置混合型证券投资基金、万家双利债券型证券投资基金、万家现金宝货币市场证券投资基金、万家瑞丰灵活配置混合型证券投资基金、万家瑞兴灵活配置混合型证券投资基金、万家品质生活灵活配置混合型证券投资基金、万家瑞益灵活配置混合型证券投资基金、万家新兴蓝筹灵活配置混合型证券投资基金、万家瑞和灵活配置混合型证券投资基金、万家颐达灵活配置混合型证券投资基金、万家颐和灵活配置混合型证券投资基金、万家恒瑞18个月定期开放债券型证券投资基金、万家鑫安纯债债券型证券投资基金、万家鑫璟纯债债券型证券投资基金、万家沪深300指数增强型证券投资基金、万家家享中短债债券型证券投资基金、万家瑞盈灵活配置混合型证券投资基金、万家年年恒荣定期开放债券型证券投资基金、万家瑞祥灵活配置混合型证券投资基金、万家瑞富灵活配置混合型证券投资基金、万家1-3年政策性金融债纯债债券型证券投资基金、万家瑞隆混合型证券投资基金、万家鑫丰纯债债券型证券投资基金、万家鑫享纯债债券型证券投资基金、万家现金增利货币市场基金、万家消费成长股票型证券投资基金、万家宏观择时多策略灵活配置混合型证券投资基金、万家鑫瑞纯债债券型证券投资基金、万家玖盛纯债9个月定期开放债券型证券投资基金、万家天添宝货币市场基金、万家量化睿选灵活配置混合型证券投资基金、万家安弘纯债一年定期开放债券型证券投资基金、万家家瑞债券型证券投资基金、万家臻选混合型证券投资基金、万家瑞尧灵活配置混合型证券投资基金、万家成长优选灵活配置混合型证券投资

资基金、万家经济新动能混合型证券投资基金、万家潜力价值灵活配置混合型证券投资基金、万家量化同顺多策略灵活配置混合型证券投资基金、万家新机遇龙头企业灵活配置混合型证券投资基金、万家智造优势混合型证券投资基金、万家鑫悦纯债债券型证券投资基金、万家人工智能混合型证券投资基金、万家社会责任 18 个月定期开放混合型证券投资基金（LOF）、万家中证 1000 指数增强型发起式证券投资基金、万家稳健养老目标三年持有期混合型基金中基金（FOF）、万家平衡养老目标三年持有期混合型发起式基金中基金（FOF）、万家中证 500 指数增强型发起式证券投资基金、万家科创主题灵活配置混合型证券投资基金（LOF）、万家鑫盛纯债债券型证券投资基金、万家民安增利 12 个月定期开放债券型证券投资基金、万家汽车新趋势混合型证券投资基金、万家惠享 39 个月定期开放债券型证券投资基金、万家科技创新混合型证券投资基金、万家自主创新混合型证券投资基金、万家民丰回报一年持有期混合型证券投资基金、万家可转债债券型证券投资基金、万家民瑞祥和 6 个月持有期债券型证券投资基金、万家价值优势一年持有期混合型证券投资基金、万家养老目标日期 2035 三年持有期混合型发起式基金中基金（FOF）、万家鑫动力月月购一年滚动持有混合型证券投资基金、万家科创板 2 年定期开放混合型证券投资基金、万家创业板 2 年定期开放混合型证券投资基金、万家周期优势企业混合型证券投资基金、万家健康产业混合型证券投资基金、万家互联互通中国优势量化策略混合型证券投资基金、万家战略发展产业混合型证券投资基金、万家创业板指数增强型证券投资基金、万家陆家嘴金融城金融债一年定期开放债券型发起式证券投资基金、万家内需增长一年持有期混合型证券投资基金、万家互联互通核心资产量化策略混合型证券投资基金、万家民瑞祥明 6 个月持有期混合型证券投资基金、万家瑞泽回报一年持有期混合型证券投资基金、万家惠裕回报 6 个月持有期混合型证券投资基金、万家悦兴 3 个月定期开放债券型发起式证券投资基金、万家招瑞回报一年持有期混合型证券投资基金、万家稳鑫 30 天滚动持有短债债券型证券投资基金、万家全球成长一年持有期混合型基金（QDII）、万家沪港深蓝筹混合型证券投资基金、万家北交所慧选两年定期开放混合型证券投资基金、万家鼎鑫一年定期开放债券型发起式证券投资基金、万家新机遇成长一年持有期混合型发起式证券投资基金、万家港股通精选混合型证券投资基金、万家景气驱动混合型证券投资基金、万家安恒纯债 3 个月持有期债券型发起式证券投资基金、万家兴恒回报一年持有期混合型证券投资基金、万家鑫橙纯债债券型证券投资基金、万家聚优稳健养老目标一年持有期混合型基金中基金（FOF）、万家新能源主题混合型发起式证券投资基金、万家中证同业存单 AAA 指数 7 天持有期证券投资基金、万家国证 2000 交易型开放式指数证券投资基金、万家匠心致远一年持有期混合型证券投资基金、万家鑫融纯债债券型证券投资基金、万家颐远均衡一年持有期混合型发起式证券投资基金、万家鑫耀纯债债券型证券投资基金、万家欣远混合型证券投资基金、万家国证 2000

交易型开放式指数证券投资基金发起式联接基金、万家惠利债券型证券投资基金、万家鑫怡债券型证券投资基金、万家优享平衡混合型发起式证券投资基金、万家洞见进取混合型发起式证券投资基金、万家沪深 300 成长交易型开放式指数证券投资基金、万家中证工业有色金属主题交易型开放式指数证券投资基金、万家沪深 300 成长交易型开放式指数证券投资基金发起式联接基金、万家元贞量化选股股票型证券投资基金、万家 CFETS0-3 年期政策性金融债指数证券投资基金、万家中证软件服务交易型开放式指数证券投资基金发起式联接基金、万家先进制造混合型发起式证券投资基金、万家国证新能源车电池指数型发起式证券投资基金、万家颐德一年持有期混合型证券投资基金、万家北证 50 成份指数型发起式证券投资基金、万家恒生互联网科技业指数型发起式证券投资基金 (QDII)、万家中证工业有色金属主题交易型开放式指数证券投资基金发起式联接基金、万家欣优混合型证券投资基金、万家集利债券型发起式证券投资基金、万家远见先锋一年持有期混合型证券投资基金、万家国证 2000 指数增强型证券投资基金、万家纳斯达克 100 指数型发起式证券投资基金 (QDII)、万家创业板综合交易型开放式指数证券投资基金、万家稳安 60 天持有期债券型证券投资基金、万家周期驱动股票型发起式证券投资基金、万家优选积极三个月持有期混合型发起式基金中基金 (FOF)、万家养老目标日期 2045 三年持有期混合型发起式基金中基金 (FOF)、万家红利量化选股混合型发起式证券投资基金、万家医药量化选股混合型发起式证券投资基金、万家锦利债券型发起式证券投资基金、万家高端装备量化选股混合型发起式证券投资基金、万家趋势领先混合型证券投资基金、万家稳航 90 天持有期债券型证券投资基金、万家中证红利交易型开放式指数证券投资基金、万家惠诚回报平衡一年持有期混合型证券投资基金、万家创业板综合交易型开放式指数证券投资基金发起式联接基金、万家国企动力混合型证券投资基金、万家 CFETS 0-3 年期山东省国有企业信用债精选指数发起式证券投资基金、万家稳丰 6 个月持有期债券型证券投资基金、万家研究领航混合型证券投资基金、万家中证软件服务交易型开放式指数证券投资基金。

4.1.2 基金经理（或基金经理小组）及基金经理助理简介

姓名	职务	任本基金的基金经理（助理）期限		证券从业年限	说明
		任职日期	离任日期		
陈佳昀	万家惠享 39 个月定期开放债券型证券投资基金、万家惠裕回报	2017 年 8 月 16 日	-	13 年	国籍：中国；学历：上海财经大学金融学专业硕士，2017 年 4 月入职万家基金管理有限公司，现任固定收益部基金经理，历任固定收益部基金经理助理。曾任上海银行虹口分行职员，财达证券有限责任公司固定收益部经理助理、资产管理部投资经理，平安证券股份有限公司资产管理部投

	<p>6 个月持有期混合型证券投资基金、万家惠诚回报平衡一年持有期混合型证券投资基金、万家民瑞祥明 6 个月持有期混合型证券投资基金、万家添利债券型证券投资基金 (LOF)、万家稳健增利债券型证券投资基金的基金经理。</p>				<p>资经理等职。</p>
--	--	--	--	--	---------------

注：1、此处的任职日期和离任日期均以公告为准。

2、证券从业的含义遵从行业协会的相关规定。

4.1.3 期末兼任私募资产管理计划投资经理的基金经理同时管理的产品情况

本报告期末，本基金经理未兼任私募资产管理计划的投资经理，故本项不适用。

4.2 管理人对报告期内本基金运作合规守信情况的说明

本报告期内，本基金管理人严格遵守基金合同、《证券投资基金法》、《公开募集证券投资基金运作管理办法》等法律、法规和监管部门的相关规定，依照诚实信用、勤勉尽责、安全高效的原则管理和运用基金资产，在认真控制投资风险的基础上，为基金持有人谋取最大利益，没有损害基金持有人利益的行为。

4.3 管理人对报告期内公平交易情况的专项说明

4.3.1 公平交易制度的执行情况

根据中国证监会颁布的《证券投资基金管理公司公平交易制度指导意见》，公司制定了《公平交易管理办法》和《异常交易监控及报告管理办法》等规章制度，涵盖了研究、授权、投资决策和

交易执行等投资管理活动的各个环节,确保公平对待不同投资组合,防范导致不公平交易以及利益输送的异常交易发生。

本公司制订了明确的投资授权制度,并建立了统一的投资管理平台,确保不同投资组合获得公平的投资决策机会。实行集中交易制度,对于交易所公开竞价交易,执行交易系统中的公平交易程序;对于债券一级市场申购、非公开发行股票申购等非集中竞价交易,原则上按照价格优先、比例分配的原则对交易结果进行分配;对于银行间交易,按照时间优先、价格优先的原则公平公正的进行询价并完成交易。为保证公平交易原则的实现,通过制度规范、流程审批、系统风控参数设置等进行事前控制,通过对投资交易系统的实时监控进行事中控制,通过对异常交易的监控和分析实现事后控制。

4.3.2 异常交易行为的专项说明

本报告期内未发现本基金有可能导致不公平交易和利益输送的异常交易。

本报告期内,本公司旗下所有投资组合参与的交易所公开竞价交易中,同日反向交易成交较少的单边交易量超过该证券当日成交量的 5%的交易共有 9 次,均为量化投资组合或不同基金经理管理的组合间因投资策略不同而发生的反向交易。

4.4 管理人对报告期内基金的投资策略和业绩表现的说明

4.4.1 报告期内基金投资策略和运作分析

2024 年上半年,市场偏好情绪显著下降,从大类资产表现来看,纯债类资产持续上涨,权益类资产持续下跌,成长类风格走弱,价值类风格走强,大市值股票跑赢小市值股票。转债市场走势宽幅震荡,年初伴随正股显著下跌,2 月份见底后持续反弹到 5 月初,随后在低价小市值转债拖累影响下持续调整到 6 月下旬见底。

经济基本面保持平稳,GDP 增速保持在 5%左右,居民消费价格指数同比涨幅低位徘徊,货币增速进一步下降,同名义 GDP 增速相适应,金融稳定性加强。

我们在 2024 年上半年左侧布局转债市场投资机会,2 月初市场底部时组合转债仓位较年初时提高,5 月初市场顶部时转债仓位较 2 月初下降,通过转债仓位波段操作在市场下跌时组合净值跌得比市场平均水平少,市场上涨时组合净值弹性较下跌时大。

4.4.2 报告期内基金的业绩表现

截至本报告期末万家稳健增利债券 A 的基金份额净值为 1.0251 元,本报告期基金份额净值增长率为 1.40%,同期业绩比较基准收益率为 2.24%;截至本报告期末万家稳健增利债券 C 的基金份额净值为 1.0256 元,本报告期基金份额净值增长率为 1.20%,同期业绩比较基准收益率为 2.24%。

4.5 管理人对宏观经济、证券市场及行业走势的简要展望

展望 2024 年下半年，我们预计经济结构继续处于调整的过程中，经济增长和通胀形势很难在短期内立刻发生较大转向，回到 2018 年之前的高增长状态中。过去以出口和投资为主要驱动力的增长模式难以为继，基础建设投资回报率下降，出口面临日益增长的贸易壁垒。三中全会将扩大国内需求的政策排序显著提前，标志着政策重心从供给端切换到需求端，如果能够通过出台更有效的具体措施，将刺激消费的政策落实下去，切实让市场在资源配置中起决定性作用。有利于改善市场对经济前景悲观的预期，提振市场风险偏好。

从转债市场来看，我们相信机会是跌出来的，风险是涨出来的。转债市场的最大利好因素是价格已经足够低，如果用纯债溢价率来衡量，当前市场的估值水平已经处于历史极低水平。诚然，在过去几年的转债扩容中，市场结构发生了显著变化，低评级小市值个券占比显著提高，个券信用风险上升，非正常退市的转债数量有所增加。我们仍然认为出现信用风险的转债数量占全市场存量转债的比重较小，大多数转债发行主体在转债存续周期内信用风险可控。当前由于个别转债信用风险导致全市场转债估值大幅下降的现象，蕴含着较大的投资机会。

我们会继续遵循绝对收益策略，以自上而下的视角，做好大类资产配置和行业轮动。从基本面出发，认真研判转债的信用资质，不随波逐流，抓住市场情绪极端波动中蕴含的投资机会，灵活进行波段操作。我们会重点配置内需相关性强的行业，如航空、快递、食品、养殖、化工等行业，在前期调降电子行业仓位的基础上，关注短线过快调整带来的波段交易机会，同时继续左侧配置汽车产业链转债。在控制回撤的基础上，力争实现净值的稳健增长。

4.6 管理人对报告期内基金估值程序等事项的说明

1、参与估值流程各方及人员(或小组)的职责分工、专业胜任能力和相关工作经历

公司成立了估值委员会，定期评价现行估值政策和程序，在发生了影响估值政策和程序有效性及适用性的情况后及时修订估值方法。估值委员会由负责估值业务的分管领导、合规稽核部负责人、基金运营部负责人、相关估值业务岗位人员、相关风控人员等组成。估值委员会的成员均具备专业胜任能力和相关从业资格，精通各自领域的理论知识，熟悉政策法规，并具有丰富的实践经验。

2、基金经理参与或决定估值的程度

基金经理可参与估值原则和方法的讨论，但不介入基金日常估值业务。

3、参与估值流程各方之间存在的任何重大利益冲突

参与估值流程各方之间不存在重大利益冲突。

4、已签约的与估值相关的任何定价服务的性质与程度

本基金管理人与中债金融估值中心有限公司签署了《中债信息产品服务协议》，本基金管理人与中证指数有限公司签署了《中证债券估值数据服务协议》、《流通受限股票流动性折扣委托计算协议》。

4.7 管理人对报告期内基金利润分配情况的说明

本基金本报告期内未实施利润分配，符合基金合同的规定。

4.8 报告期内管理人对本基金持有人数或基金资产净值预警情形的说明

本报告期内，本基金未出现连续二十个工作日基金份额持有人数量不满二百人或者基金资产净值低于五千万元情形。

§ 5 托管人报告

5.1 报告期内本基金托管人遵规守信情况声明

本报告期内，中国银行股份有限公司（以下称“本托管人”）在万家稳健增利债券型证券投资基金（以下称“本基金”）的托管过程中，严格遵守《证券投资基金法》及其他有关法律法规、基金合同和托管协议的有关规定，不存在损害基金份额持有人利益的行为，完全尽职尽责地履行了应尽的义务。

5.2 托管人对报告期内本基金投资运作遵规守信、净值计算、利润分配等情况的说明

本报告期内，本托管人根据《证券投资基金法》及其他有关法律法规、基金合同和托管协议的规定，对本基金管理人的投资运作进行了必要的监督，对基金资产净值的计算、基金份额申购赎回价格的计算以及基金费用开支等方面进行了认真地复核，未发现本基金管理人存在损害基金份额持有人利益的行为。

5.3 托管人对本中期报告中财务信息等内容的真实、准确和完整发表意见

本报告中的财务指标、净值表现、收益分配情况、财务会计报告（注：财务会计报告中的“金融工具风险及管理”、“关联方承销证券”、“关联方证券出借”部分未在托管人复核范围内）、投资组合报告等数据真实、准确和完整。

§ 6 半年度财务会计报告（未经审计）

6.1 资产负债表

会计主体：万家稳健增利债券型证券投资基金

报告截止日：2024 年 6 月 30 日

单位：人民币元

资产	附注号	本期末	上年度末
----	-----	-----	------

		2024 年 6 月 30 日	2023 年 12 月 31 日
资产：			
货币资金	6.4.7.1	5,381,844.82	5,146,491.54
结算备付金		2,472,810.68	1,156,786.60
存出保证金		25,811.16	6,887.74
交易性金融资产	6.4.7.2	321,719,236.00	1,083,180,471.95
其中：股票投资		-	-
基金投资		-	-
债券投资		321,719,236.00	1,083,180,471.95
资产支持证券投资		-	-
贵金属投资		-	-
其他投资		-	-
衍生金融资产	6.4.7.3	-	-
买入返售金融资产	6.4.7.4	10,002,136.99	75,639,034.88
债权投资		-	-
其中：债券投资		-	-
资产支持证券投资		-	-
其他投资		-	-
其他债权投资		-	-
其他权益工具投资		-	-
应收清算款		2,931,275.14	-
应收股利		-	-
应收申购款		34,659.85	1,271,697.28
递延所得税资产		-	-
其他资产	6.4.7.5	-	-
资产总计		342,567,774.64	1,166,401,369.99
负债和净资产	附注号	本期末 2024 年 6 月 30 日	上年度末 2023 年 12 月 31 日
负 债：			
短期借款		-	-
交易性金融负债		-	-
衍生金融负债	6.4.7.3	-	-
卖出回购金融资产款		1,000,000.00	-
应付清算款		8,179,429.21	3,117,226.13
应付赎回款		119,040.68	187,207.88
应付管理人报酬		275,682.54	775,927.05
应付托管费		78,766.43	221,693.47
应付销售服务费		1,813.73	3,572.73
应付投资顾问费		-	-
应交税费		534,652.00	560,868.74
应付利润		-	-
递延所得税负债		-	-
其他负债	6.4.7.6	91,759.39	49,900.65

负债合计		10,281,143.98	4,916,396.65
净资产：			
实收基金	6.4.7.7	324,141,918.78	1,148,888,534.00
其他综合收益	6.4.7.8	-	-
未分配利润	6.4.7.9	8,144,711.88	12,596,439.34
净资产合计		332,286,630.66	1,161,484,973.34
负债和净资产总计		342,567,774.64	1,166,401,369.99

注：报告截止日 2024 年 6 月 30 日，基金份额总额 324,141,918.78 份，其中万家稳健增利债券 A 基金份额净值 1.0251 元，基金份额总额 318,922,772.83 份；万家稳健增利债券 C 基金份额净值 1.0256 元，基金份额总额 5,219,145.95 份。

6.2 利润表

会计主体：万家稳健增利债券型证券投资基金

本报告期：2024 年 1 月 1 日至 2024 年 6 月 30 日

单位：人民币元

项目	附注号	本期 2024 年 1 月 1 日至 2024 年 6 月 30 日	上年度可比期间 2023 年 1 月 1 日至 2023 年 6 月 30 日
一、营业总收入		16,400,309.35	2,218,026.27
1. 利息收入		181,344.12	56,735.25
其中：存款利息收入	6.4.7.10	27,408.65	4,379.30
债券利息收入		-	-
资产支持证券利息收入		-	-
买入返售金融资产收入		153,935.47	52,355.95
其他利息收入		-	-
2. 投资收益（损失以“-”填列）		12,712,247.73	997,366.17
其中：股票投资收益	6.4.7.11	-	-
基金投资收益		-	-
债券投资收益	6.4.7.12	12,712,247.73	997,366.17
资产支持证券投资	6.4.7.13	-	-
收益			
贵金属投资收益	6.4.7.14	-	-
衍生工具收益	6.4.7.15	-	-
股利收益	6.4.7.16	-	-
以摊余成本计量的金融资产终止确认产生的收益		-	-
其他投资收益		-	-
3. 公允价值变动收益（损	6.4.7.17	3,500,087.83	1,161,430.92

失以“-”号填列)			
4. 汇兑收益 (损失以“-”号填列)		-	-
5. 其他收入 (损失以“-”号填列)	6. 4. 7. 18	6, 629. 67	2, 493. 93
减: 二、营业总支出		3, 796, 677. 98	323, 941. 11
1. 管理人报酬	6. 4. 10. 2. 1	2, 819, 530. 46	189, 603. 27
其中: 暂估管理人报酬		-	-
2. 托管费	6. 4. 10. 2. 2	805, 580. 12	54, 172. 31
3. 销售服务费	6. 4. 10. 2. 3	16, 437. 73	10, 522. 28
4. 投资顾问费		-	-
5. 利息支出		47, 152. 35	102. 68
其中: 卖出回购金融资产支出		47, 152. 35	102. 68
6. 信用减值损失	6. 4. 7. 19	-	-
7. 税金及附加		8, 948. 54	312. 00
8. 其他费用	6. 4. 7. 20	99, 028. 78	69, 228. 57
三、利润总额 (亏损总额以“-”号填列)		12, 603, 631. 37	1, 894, 085. 16
减: 所得税费用		-	-
四、净利润 (净亏损以“-”号填列)		12, 603, 631. 37	1, 894, 085. 16
五、其他综合收益的税后净额		-	-
六、综合收益总额		12, 603, 631. 37	1, 894, 085. 16

6.3 净资产变动表

会计主体: 万家稳健增利债券型证券投资基金

本报告期: 2024 年 1 月 1 日至 2024 年 6 月 30 日

单位: 人民币元

项目	本期 2024 年 1 月 1 日至 2024 年 6 月 30 日			
	实收基金	其他综合收益	未分配利润	净资产合计
一、上期期末净资产	1, 148, 888, 534. 00	-	12, 596, 439. 34	1, 161, 484, 973. 34
加: 会计政策变更	-	-	-	-
前期差错更正	-	-	-	-
其他	-	-	-	-
二、本期期初净资产	1, 148, 888, 534. 00	-	12, 596, 439. 34	1, 161, 484, 973. 34

	00			4
三、本期增减变动额(减少以“-”号填列)	-824,746,615.22	-	-4,451,727.46	-829,198,342.68
(一)、综合收益总额	-	-	12,603,631.37	12,603,631.37
(二)、本期基金份额交易产生的净资产变动数(净资产减少以“-”号填列)	-824,746,615.22	-	-17,055,358.83	-841,801,974.05
其中：1. 基金申购款	27,264,248.32	-	581,653.80	27,845,902.12
2. 基金赎回款	-852,010,863.54	-	-17,637,012.63	-869,647,876.17
(三)、本期向基金份额持有人分配利润产生的净资产变动(净资产减少以“-”号填列)	-	-	-	-
(四)、其他综合收益结转留存收益	-	-	-	-
四、本期期末净资产	324,141,918.78	-	8,144,711.88	332,286,630.66
项目	上年度可比期间 2023 年 1 月 1 日至 2023 年 6 月 30 日			
	实收基金	其他综合收益	未分配利润	净资产合计
一、上期期末净资产	52,374,758.83	-	9,938,242.92	62,313,001.75
加：会计政策变更	-	-	-	-
前期差错更正	-	-	-	-
其他	-	-	-	-
二、本期期初净资产	52,374,758.83	-	9,938,242.92	62,313,001.75
三、本期增减变动额(减少以“-”号填列)	-8,599,623.72	-	142,605.95	-8,457,017.77
(一)、综合收益	-	-	1,894,085.16	1,894,085.16

总额				
(二)、本期基金份额交易产生的净资产变动数(净资产减少以“-”号填列)	-8,599,623.72	-	-1,751,479.21	-10,351,102.93
其中：1. 基金申购款	11,795,287.68	-	2,572,658.95	14,367,946.63
2. 基金赎回款	-20,394,911.40	-	-4,324,138.16	-24,719,049.56
(三)、本期向基金份额持有人分配利润产生的净资产变动(净资产减少以“-”号填列)	-	-	-	-
(四)、其他综合收益结转留存收益	-	-	-	-
四、本期期末净资产	43,775,135.11	-	10,080,848.87	53,855,983.98

报表附注为财务报表的组成部分。

本报告 6.1 至 6.4 财务报表由下列负责人签署：

方一天

陈广益

尹超

基金管理人负责人

主管会计工作负责人

会计机构负责人

6.4 报表附注

6.4.1 基金基本情况

万家稳健增利债券型证券投资基金(以下简称“本基金”),系经中国证券监督管理委员会(以下简称“中国证监会”)证监许可[2009]533号文《关于核准万家稳健增利债券型证券投资基金募集的批复》的批准,由基金管理人万家基金管理有限公司向社会公开发行募集。基金合同于2009年8月12日正式生效,首次设立募集规模为1,282,500,987.34份基金份额。本基金为契约型开放式,存续期限不定。本基金的基金管理人为万家基金管理有限公司,基金注册登记机构为中国证券登记结算有限责任公司,基金托管人为中国银行股份有限公司。

2013年3月本基金召开基金份额持有人大会,通过了《关于修改万家稳健增利债券型证券投资基金基金合同有关事项的议案》,且经中国证监会证监许可[2013]225号文《关于核准万家稳健

增利债券型证券投资基金基金份额持有人大会有关变更基金投资范围等事项决议的批复》的核准，本基金投资范围修改为：投资于固定收益类资产的比例不低于基金资产的 80%，主要投资于企业主体债券（具体范围包括：金融债、企业债、公司债、可转债（含可分离交易可转债）、短期融资券、资产支持证券等以企业为发债主体的固定收益品种）、国债、央行票据、回购、中期票据、

银行存款、中小企业私募债等固定收益品种。本基金投资于企业主体债券的比例不低于基金资产净值的 30%，持有现金或到期日在一年以内的政府债券不低于基金资产净值的 5%。其中，现金类资产不包括结算备付金、存出保证金、应收申购款等。

在满足上述投资比例要求的基础上，本基金可以投资于非债券类金融工具，包括一级市场的新股申购或增发新股、因可转债转股所形成的股票、因持仓股票所派发或因投资可分离债券而产生的权证；不在二级市场主动买入股票、权证等权益类资产。如法律法规或监管机构以后允许基金投资其他品种，基金管理人在履行适当程序后，可以将其纳入投资范围。本基金以价值分析为基础，追求稳定的当期收益和基金资产的长期增值。本基金的业绩比较基准为：中国债券总指数。

6.4.2 会计报表的编制基础

本基金的财务报表系按照财政部 2006 年 2 月颁布的《企业会计准则—基本准则》以及其后颁布及修订的具体会计准则、应用指南、解释以及其他相关规定（以下合称“企业会计准则”）编制，同时，对于在具体会计核算和信息披露方面，也参考了中国证券投资基金业协会修订的《证券投资基金会计核算业务指引》、中国证监会制定的《关于证券投资基金估值业务的指导意见》、《公开募集证券投资基金信息披露管理办法》、《证券投资基金信息披露 XBRL 模板第 3 号〈年度报告和中期报告〉》及其他中国证监会、中国基金业协会发布的有关规定及允许的基金行业实务操作。

本财务报表以本基金持续经营为基础列报。

6.4.3 遵循企业会计准则及其他有关规定的声明

本财务报表符合企业会计准则的要求，真实、完整地反映了本基金于 2024 年 6 月 30 日的财务状况以及 2024 年 1 月 1 日至 2024 年 6 月 30 日止期间的经营成果和基金净值变动情况。

6.4.4 本报告期所采用的会计政策、会计估计与最近一期年度报告相一致的说明

本中期报告所采用的会计政策、会计估计与上年度报告相一致。

6.4.5 会计政策和会计估计变更以及差错更正的说明

6.4.5.1 会计政策变更的说明

本基金本报告期无需说明的会计政策变更。

6.4.5.2 会计估计变更的说明

本基金本报告期无需说明的会计估计变更。

6.4.5.3 差错更正的说明

本基金本报告期无重大会计差错的内容和更正金额。

6.4.6 税项

(一) 印花税

经国务院批准，财政部、国家税务总局研究决定，自 2008 年 4 月 24 日起，调整证券（股票）交易印花税税率，由原先的 3% 调整为 1%；

经国务院批准，财政部、国家税务总局研究决定，自 2008 年 9 月 19 日起，调整由出让方按证券（股票）交易印花税税率缴纳印花税，受让方不再征收，税率不变；

根据财政部、国家税务总局财税[2005]103 号文《关于股权分置试点改革有关税收政策问题的通知》的规定，股权分置改革过程中因非流通股股东向流通股股东支付对价而发生的股权转让，暂免征收印花税；

根据财政部、国家税务总局、中国证监会财税[2016]127 号《财政部国家税务总局证监会关于深港股票市场交易互联互通机制试点有关税收政策的通知》的规定，基金通过深港通买卖、继承、赠与联交所上市股票，按照香港特别行政区现行税法规定缴纳印花税；

根据财政部、国家税务总局公告 2023 年第 39 号《关于减半征收证券交易印花税的公告》的规定，自 2023 年 8 月 28 日起，证券交易印花税实施减半征收。

(二) 增值税

根据财政部、国家税务总局财税[2016]36 号文《关于全面推开营业税改增值税试点的通知》的规定，经国务院批准，自 2016 年 5 月 1 日起在全国范围内全面推开营业税改征增值税试点，金融业纳入试点范围，由缴纳营业税改为缴纳增值税。对证券投资基金（封闭式证券投资基金，开放式证券投资基金）管理人运用基金买卖股票、债券的转让收入免征增值税；国债、地方政府债利息收入以及金融同业往来利息收入免征增值税；存款利息收入不征收增值税；

根据财政部、国家税务总局财税[2016]46 号文《关于进一步明确全面推开营改增试点金融业有关政策的通知》的规定，金融机构开展的质押式买入返售金融商品业务及持有政策性金融债券取得的利息收入属于金融同业往来利息收入；

根据财政部、国家税务总局财税[2016]70 号文《关于金融机构同业往来等增值税政策的补充通知》的规定，金融机构开展的买断式买入返售金融商品业务、同业存款、同业存单以及持有金融债券取得的利息收入属于金融同业往来利息收入；

根据财政部、国家税务总局财税[2016]140 号文《关于明确金融、房地产开发、教育辅助服务等增值税政策的通知》的规定，资管产品运营过程中发生的增值税应税行为，以资管产品管理

人为增值税纳税人；

根据财政部、国家税务总局财税[2017]56号文《关于资管产品增值税有关问题的通知》的规定，自2018年1月1日起，资管产品管理人运营资管产品过程中发生的增值税应税行为，暂适用简易计税方法，按照3%的征收率缴纳增值税。对资管产品在2018年1月1日前运营过程中发生的增值税应税行为，未缴纳增值税的，不再缴纳；已缴纳增值税的，已纳税额从资管产品管理人以后月份的增值税应纳税额中抵减；

根据财政部、国家税务总局财税[2017]90号文《关于租入固定资产进项税额抵扣等增值税政策的通知》的规定，自2018年1月1日起，资管产品管理人运营资管产品提供的贷款服务、发生的部分金融商品转让业务，按照以下规定确定销售额：提供贷款服务，以2018年1月1日起产生的利息及利息性质的收入为销售额；转让2017年12月31日前取得的股票（不包括限售股）、债券、基金、非货物期货，可以选择按照实际买入价计算销售额，或者以2017年最后一个交易日的股票收盘价（2017年最后一个交易日处于停牌期间的股票，为停牌前最后一个交易日收盘价）、债券估值（中债金融估值中心有限公司或中证指数有限公司提供的债券估值）、基金份额净值、非货物期货结算价格作为买入价计算销售额。

（三）企业所得税

根据财政部、国家税务总局财税[2004]78号文《关于证券投资基金税收政策的通知》的规定，自2004年1月1日起，对证券投资基金（封闭式证券投资基金，开放式证券投资基金）管理人运用基金买卖股票、债券的差价收入，继续免征企业所得税；

根据财政部、国家税务总局财税[2005]103号文《关于股权分置试点改革有关税收政策问题的通知》的规定，股权分置改革中非流通股股东通过对价方式向流通股股东支付的股份、现金等收入，暂免征收流通股股东应缴纳的企业所得税；

根据财政部、国家税务总局财税[2008]1号文《关于企业所得税若干优惠政策的通知》的规定，对证券投资基金从证券市场中取得的收入，包括买卖股票、债券的差价收入，股权的股息、红利收入，债券的利息收入及其他收入，暂不征收企业所得税。

（四）个人所得税

根据财政部、国家税务总局财税[2005]103号文《关于股权分置试点改革有关税收政策问题的通知》的规定，股权分置改革中非流通股股东通过对价方式向流通股股东支付的股份、现金等收入，暂免征收流通股股东应缴纳的个人所得税；

根据财政部、国家税务总局财税[2008]132号文《财政部、国家税务总局关于储蓄存款利息所得有关个人所得税政策的通知》的规定，自2008年10月9日起，对储蓄存款利息所得暂免征

收个人所得税；

根据财政部、国家税务总局、中国证监会财税[2012]85号文《关于实施上市公司股息红利差别化个人所得税政策有关问题的通知》的规定，自2013年1月1日起，证券投资基金从公开发行和转让市场取得的上市公司股票，持股期限在1个月以内（含1个月）的，其股息红利所得全额计入应纳税所得额；持股期限在1个月以上至1年（含1年）的，暂减按50%计入应纳税所得额；持股期限超过1年的，暂减按25%计入应纳税所得额。上述所得统一适用20%的税率计征个人所得税；

根据财政部、国家税务总局、中国证监会财税[2015]101号文《关于上市公司股息红利差别化个人所得税政策有关问题的通知》的规定，自2015年9月8日起，证券投资基金从公开发行和转让市场取得的上市公司股票，持股期限超过1年的，股息红利所得暂免征收个人所得税；

根据财政部、国家税务总局、中国证监会财税[2016]127号《财政部国家税务总局证监会关于深港股票市场交易互联互通机制试点有关税收政策的通知》的规定，对基金通过深港通投资香港联交所上市H股取得的股息红利，H股公司应向中国证券登记结算有限责任公司（以下简称“中国结算”）提出申请，由中国结算向H股公司提供内地个人投资者名册，H股公司按照20%的税率代扣个人所得税。基金通过深港通投资香港联交所上市的非H股取得的股息红利，由中国结算按照20%的税率代扣个人所得税。

6.4.7 重要财务报表项目的说明

6.4.7.1 货币资金

单位：人民币元

项目	本期末 2024年6月30日
活期存款	5,381,844.82
等于：本金	5,380,763.08
加：应计利息	1,081.74
减：坏账准备	-
定期存款	-
等于：本金	-
加：应计利息	-
减：坏账准备	-
其中：存款期限1个月以内	-
存款期限1-3个月	-
存款期限3个月以上	-
其他存款	-
等于：本金	-
加：应计利息	-

减：坏账准备	-
合计	5,381,844.82

6.4.7.2 交易性金融资产

单位：人民币元

项目	本期末 2024年6月30日				
	成本	应计利息	公允价值	公允价值变动	
股票	-	-	-	-	
贵金属投资-金交所黄金合约	-	-	-	-	
债券	交易所市场	198,655,347.00	965,849.22	204,600,452.70	4,979,256.48
	银行间市场	115,117,855.89	1,980,783.30	117,118,783.30	20,144.11
	合计	313,773,202.89	2,946,632.52	321,719,236.00	4,999,400.59
资产支持证券	-	-	-	-	
基金	-	-	-	-	
其他	-	-	-	-	
合计	313,773,202.89	2,946,632.52	321,719,236.00	4,999,400.59	

6.4.7.3 衍生金融资产/负债

本基金本报告期末无衍生金融资产/负债余额。

6.4.7.4 买入返售金融资产

6.4.7.4.1 各项买入返售金融资产期末余额

单位：人民币元

项目	本期末 2024年6月30日	
	账面余额	其中：买断式逆回购
交易所市场	-	-
银行间市场	10,002,136.99	-
合计	10,002,136.99	-

6.4.7.4.2 期末买断式逆回购交易中取得的债券

本基金本报告期末未持有买断式逆回购交易中取得的债券。

6.4.7.5 其他资产

本基金本报告期末无其他资产余额。

6.4.7.6 其他负债

单位：人民币元

项目	本期末 2024年6月30日
应付券商交易单元保证金	-

应付赎回费	53.05
应付证券出借违约金	-
应付交易费用	5,712.52
其中：交易所市场	-
银行间市场	5,712.52
应付利息	-
预提费用	83,590.88
其他	2,402.94
合计	91,759.39

6.4.7.7 实收基金

金额单位：人民币元

万家稳健增利债券 A

项目	本期 2024 年 1 月 1 日至 2024 年 6 月 30 日	
	基金份额（份）	账面金额
上年度末	1,139,202,944.78	1,139,202,944.78
本期申购	17,450,371.73	17,450,371.73
本期赎回（以“-”号填列）	-837,730,543.68	-837,730,543.68
基金拆分/份额折算前	-	-
基金拆分/份额折算调整	-	-
本期申购	-	-
本期赎回（以“-”号填列）	-	-
本期末	318,922,772.83	318,922,772.83

万家稳健增利债券 C

项目	本期 2024 年 1 月 1 日至 2024 年 6 月 30 日	
	基金份额（份）	账面金额
上年度末	9,685,589.22	9,685,589.22
本期申购	9,813,876.59	9,813,876.59
本期赎回（以“-”号填列）	-14,280,319.86	-14,280,319.86
基金拆分/份额折算前	-	-
基金拆分/份额折算调整	-	-
本期申购	-	-
本期赎回（以“-”号填列）	-	-
本期末	5,219,145.95	5,219,145.95

注：申购含红利再投、转换入份额，赎回含转换出份额。

6.4.7.8 其他综合收益

本基金本报告期无其他综合收益。

6.4.7.9 未分配利润

单位：人民币元

万家稳健增利债券 A

项目	已实现部分	未实现部分	未分配利润合计
上年度末	97,386,327.55	-84,919,989.01	12,466,338.54
加：会计政策变更	-	-	-
前期差错更正	-	-	-
其他	-	-	-
本期期初	97,386,327.55	-84,919,989.01	12,466,338.54
本期利润	9,021,085.25	3,479,406.95	12,500,492.20
本期基金份额交易产生的变动数	-74,454,756.51	57,499,125.75	-16,955,630.76
其中：基金申购款	1,556,116.54	-1,157,296.11	398,820.43
基金赎回款	-76,010,873.05	58,656,421.86	-17,354,451.19
本期已分配利润	-	-	-
本期末	31,952,656.29	-23,941,456.31	8,011,199.98

万家稳健增利债券 C

项目	已实现部分	未实现部分	未分配利润合计
上年度末	836,046.08	-705,945.28	130,100.80
加：会计政策变更	-	-	-
前期差错更正	-	-	-
其他	-	-	-
本期期初	836,046.08	-705,945.28	130,100.80
本期利润	82,458.29	20,680.88	103,139.17
本期基金份额交易产生的变动数	-401,876.51	302,148.44	-99,728.07
其中：基金申购款	872,029.10	-689,195.73	182,833.37
基金赎回款	-1,273,905.61	991,344.17	-282,561.44
本期已分配利润	-	-	-
本期末	516,627.86	-383,115.96	133,511.90

6.4.7.10 存款利息收入

单位：人民币元

项目	本期
	2024 年 1 月 1 日至 2024 年 6 月 30 日
活期存款利息收入	13,824.51
定期存款利息收入	-
其他存款利息收入	-
结算备付金利息收入	12,896.93
其他	687.21
合计	27,408.65

6.4.7.11 股票投资收益

本基金本报告期无股票投资收益。

6.4.7.12 债券投资收益

6.4.7.12.1 债券投资收益项目构成

单位：人民币元

项目	本期 2024年1月1日至2024年6月30日
债券投资收益——利息收入	9,872,645.09
债券投资收益——买卖债券（债转股及债券到期兑付）差价收入	2,839,602.64
债券投资收益——赎回差价收入	-
债券投资收益——申购差价收入	-
合计	12,712,247.73

6.4.7.12.2 债券投资收益——买卖债券差价收入

单位：人民币元

项目	本期 2024年1月1日至2024年6月30日
卖出债券（债转股及债券到期兑付）成交总额	1,282,583,857.39
减：卖出债券（债转股及债券到期兑付）成本总额	1,260,505,457.72
减：应计利息总额	19,217,824.25
减：交易费用	20,972.78
买卖债券差价收入	2,839,602.64

6.4.7.13 资产支持证券投资收益

本基金本报告期无资产支持证券投资收益。

6.4.7.14 贵金属投资收益

本基金本报告期无贵金属投资收益。

6.4.7.15 衍生工具收益

本基金本报告期无衍生工具收益。

6.4.7.16 股利收益

本基金本报告期无股利收益。

6.4.7.17 公允价值变动收益

单位：人民币元

项目名称	本期 2024年1月1日至2024年6月30日
1. 交易性金融资产	3,500,087.83
股票投资	-
债券投资	3,500,087.83
资产支持证券投资	-

基金投资	-
贵金属投资	-
其他	-
2. 衍生工具	-
权证投资	-
3. 其他	-
减：应税金融商品公允价值变动产生的预估增值税	-
合计	3,500,087.83

6.4.7.18 其他收入

单位：人民币元

项目	本期
	2024 年 1 月 1 日至 2024 年 6 月 30 日
基金赎回费收入	4,972.01
基金转换费收入	1,657.66
合计	6,629.67

6.4.7.19 信用减值损失

本基金本报告期无信用减值损失。

6.4.7.20 其他费用

单位：人民币元

项目	本期
	2024 年 1 月 1 日至 2024 年 6 月 30 日
审计费用	14,918.54
信息披露费	59,672.34
证券出借违约金	-
银行费用	5,837.90
账户维护费	18,600.00
合计	99,028.78

6.4.8 或有事项、资产负债表日后事项的说明

6.4.8.1 或有事项

截至资产负债表日，本基金无需要说明的重大或有事项。

6.4.8.2 资产负债表日后事项

截至财务报表批准日，本基金无需要披露的资产负债表日后事项。

6.4.9 关联方关系

6.4.9.1 本报告期存在控制关系或其他重大利害关系的关联方发生变化的情况

2024 年 2 月 20 日，基金管理人万家基金管理有限公司控制的上海万家朴智投资管理有限公司已办理完成工商注销手续。

6.4.9.2 本报告期与基金发生关联交易的各关联方

关联方名称	与本基金的关系
万家基金管理有限公司(“万家基金”)	基金管理人、基金销售机构
中国银行股份有限公司(“中国银行”)	基金托管人、基金销售机构
中泰证券股份有限公司(“中泰证券”)	基金管理人的股东、基金销售机构
万家财富基金销售(天津)有限公司(“万家财富”)	基金管理人的子公司、基金销售机构

注：下述关联交易均在正常业务范围内按一般商业条款订立。

6.4.10 本报告期及上年度可比期间的关联方交易

6.4.10.1 通过关联方交易单元进行的交易

6.4.10.1.1 股票交易

本基金本报告期及上年度可比期间均未通过关联方交易单元进行股票交易。

6.4.10.1.2 债券交易

金额单位：人民币元

关联方名称	本期 2024年1月1日至2024年6月30日		上年度可比期间 2023年1月1日至2023年6月30日	
	成交金额	占当期债券成交总额的比例(%)	成交金额	占当期债券成交总额的比例(%)
中泰证券	414,209,244.65	100.00	75,020,014.08	100.00

6.4.10.1.3 债券回购交易

金额单位：人民币元

关联方名称	本期 2024年1月1日至2024年6月30日		上年度可比期间 2023年1月1日至2023年6月30日	
	成交金额	占当期债券回购成交总额的比例(%)	成交金额	占当期债券回购成交总额的比例(%)
中泰证券	1,649,000,000.00	100.00	563,515,000.00	100.00

6.4.10.1.4 权证交易

本基金本报告期及上年度可比期间均未通过关联方交易单元进行权证交易。

6.4.10.1.5 应支付关联方的佣金

本基金本报告期及上年度可比期间均无应支付关联方的佣金。

6.4.10.2 关联方报酬

6.4.10.2.1 基金管理费

单位：人民币元

项目	本期	上年度可比期间
----	----	---------

	2024 年 1 月 1 日至 2024 年 6 月 30 日	2023 年 1 月 1 日至 2023 年 6 月 30 日
当期发生的基金应支付的管理费	2,819,530.46	189,603.27
其中：应支付销售机构的客户维护费	79,315.56	37,846.10
应支付基金管理人的净管理费	2,740,214.90	151,757.17

注：基金管理费按前一日基金资产净值的 0.7% 年费率计提。计算方法如下：

$$H = E \times 0.7\% \div \text{当年天数}$$

H 为每日应计提的基金管理费

E 为前一日基金资产净值

基金管理费每日计提，按月支付。基金管理人应于次月首日起 5 个工作日内做出划付指令；基金托管人应在次月首日起 10 个工作日内完成复核，并从该基金财产中一次性支付基金管理费给该基金管理人。

6.4.10.2.2 基金托管费

单位：人民币元

项目	本期	上年度可比期间
	2024 年 1 月 1 日至 2024 年 6 月 30 日	2023 年 1 月 1 日至 2023 年 6 月 30 日
当期发生的基金应支付的托管费	805,580.12	54,172.31

注：基金托管费按前一日基金资产净值的 0.2% 年费率计提。计算方法如下：

$$H = E \times 0.2\% \div \text{当年天数}$$

H 为每日应计提的基金托管费

E 为前一日的基金资产净值

基金托管费每日计提，按月支付。基金管理人应于次月首日起 5 个工作日内做出划付指令。基金托管人应在次月首日起 10 个工作日内完成复核，并从该基金财产中一次性支付托管费给该基金托管人。

6.4.10.2.3 销售服务费

单位：人民币元

获得销售服务费的各关联方名称	本期		
	2024 年 1 月 1 日至 2024 年 6 月 30 日		
	当期发生的基金应支付的销售服务费		
	万家稳健增利债券 A	万家稳健增利债券 C	合计
万家财富	-	4,182.44	4,182.44
中国银行	-	1,687.13	1,687.13

中泰证券	-	76.34	76.34
合计	-	5,945.91	5,945.91
获得销售服务费的各关联方名称	上年度可比期间 2023 年 1 月 1 日至 2023 年 6 月 30 日		
	当期发生的基金应支付的销售服务费		
	万家稳健增利债券 A	万家稳健增利债券 C	合计
万家基金	-	247.31	247.31
中国银行	-	2,350.31	2,350.31
中泰证券	-	98.04	98.04
万家财富	-	43.82	43.82
合计	-	2,739.48	2,739.48

注：本基金份额分为不同的类别，适用不同的销售服务费率。其中，A 类不收取销售服务费，C 类销售服务费年费率为 0.4%。C 类基金份额的销售服务费计算方法如下：

$$H = E \times 0.4\% \div \text{当年天数}$$

H 为 C 类基金份额每日应计提的销售服务费

E 为 C 类基金份额前一日基金资产净值

销售服务费每日计提，按月支付。基金管理人应于次月首日起 5 个工作日内做出划付指令；基金托管人应在次月首日起 10 个工作日内完成复核，并从基金财产中一次性支付给基金管理人。

6.4.10.3 与关联方进行银行间同业市场的债券(含回购)交易

本基金本报告期及上年度可比期间均未与关联方进行银行间同业市场的债券(含回购)交易。

6.4.10.4 报告期内转融通证券出借业务发生重大关联交易事项的说明

6.4.10.4.1 与关联方通过约定申报方式进行的适用固定期限费率的证券出借业务的情况

本基金本报告期及上年度可比期间均未与关联方通过约定申报方式进行适用固定期限费率的证券出借业务。

6.4.10.4.2 与关联方通过约定申报方式进行的适用市场化期限费率的证券出借业务的情况

本基金本报告期及上年度可比期间均未与关联方通过约定申报方式进行适用市场化期限费率的证券出借业务。

6.4.10.5 各关联方投资本基金的情况

6.4.10.5.1 报告期内基金管理人运用自有资金投资本基金的情况

份额单位：份

项目	本期 2024 年 1 月 1 日至 2024 年 6 月 30 日
----	---------------------------------------

	万家稳健增利债券 A	万家稳健增利债券 C
基金合同生效日（2009 年 8 月 12 日）持有的基金份额	-	-
报告期初持有的基金份额	-	3,306,604.94
报告期间申购/买入总份额	-	-
报告期间因拆分变动份额	-	-
减：报告期间赎回/卖出总份额	-	3,306,604.94
报告期末持有的基金份额	-	-
报告期末持有的基金份额占基金总份额比例	-	-
项目	上年度可比期间 2023 年 1 月 1 日至 2023 年 6 月 30 日	
	万家稳健增利债券 A	万家稳健增利债券 C
基金合同生效日（2009 年 8 月 12 日）持有的基金份额	-	-
报告期初持有的基金份额	13,531,456.02	-
报告期间申购/买入总份额	-	3,306,604.94
报告期间因拆分变动份额	-	-
减：报告期间赎回/卖出总份额	-	-
报告期末持有的基金份额	13,531,456.02	3,306,604.94
报告期末持有的基金份额占基金总份额比例	40.2689%	32.5056%

6.4.10.5.2 报告期末除基金管理人之外的其他关联方投资本基金的情况

本基金本报告期末及上年度末均无除基金管理人以外的其他关联方投资本基金的情况。

6.4.10.6 由关联方保管的银行存款余额及当期产生的利息收入

单位：人民币元

关联方名称	本期 2024 年 1 月 1 日至 2024 年 6 月 30 日		上年度可比期间 2023 年 1 月 1 日至 2023 年 6 月 30 日	
	期末余额	当期利息收入	期末余额	当期利息收入
中国银行	5,381,844.82	13,824.51	5,345,188.90	1,242.78

注：本基金的银行存款由基金托管人中国银行股份有限公司保管，存款按银行同业利率或约定利率计息。

6.4.10.7 本基金在承销期内参与关联方承销证券的情况

本基金本报告期及上年度可比期间均未在承销期内直接购入关联方所承销的证券。

6.4.10.8 其他关联交易事项的说明

本基金本报告期及上年度可比期间没有需作说明的其他关联交易事项。

6.4.11 利润分配情况

本基金本报告期内未实施利润分配。

6.4.12 期末（2024 年 6 月 30 日）本基金持有的流通受限证券

6.4.12.1 因认购新发/增发证券而于期末持有的流通受限证券

本基金本报告期末未持有因认购新发/增发而流通受限证券。

6.4.12.2 期末持有的暂时停牌等流通受限股票

本基金本报告期末未持有暂时停牌等流通受限股票。

6.4.12.3 期末债券正回购交易中作为抵押的债券

6.4.12.3.1 银行间市场债券正回购

截至本报告期末 2024 年 6 月 30 日止，本基金无因从事银行间市场债券正回购交易形成的卖出回购金融资产款余额。

6.4.12.3.2 交易所市场债券正回购

截至本报告期末 2024 年 6 月 30 日止，本基金因从事证券交易所市场债券正回购交易形成的卖出回购证券款余额为 1,000,000.00 元，将于 2024 年 7 月 1 日到期。该类交易要求本基金在回购期内持有的证券交易所交易的债券和/或在新质押式回购下转入质押库的债券，按证券交易所规定的比例折算为标准券后，不低于债券回购交易的余额。

6.4.12.4 期末参与转融通证券出借业务的证券

本基金本报告期末未持有参与转融通证券出借业务的证券。

6.4.13 金融工具风险及管理

6.4.13.1 风险管理政策和组织架构

本基金金融工具的风险主要包括：信用风险、流动性风险、市场风险。本基金管理人制定了相应政策和程序来识别及分析这些风险，并设定适当的风险限额及内部控制流程，通过可靠的管理及信息系统持续监控上述各类风险。

本基金管理人将风险管理融入各业务层面，建立了三道防线：以各岗位目标责任制为基础，形成第一道防线；通过相关部门、相关岗位之间相互监督制衡，形成第二道防线；由监察稽核部门、督察长对各岗位、各部门、各机构、各项业务实施监督反馈，形成第三道防线。

6.4.13.2 信用风险

信用风险是指基金在交易过程中因交易对手未履行合约责任，或者基金所投资证券之发行人出现违约、拒绝支付到期本息，导致基金资产损失和收益变化的风险。本基金的基金管理人建立了信用风险管理流程，通过对投资品种和证券发行人进行信用等级评估来控制信用风险。本基金均投资于具有良好信用等级的证券，且通过分散化投资以分散信用风险。本基金持有一家公司发行的证券市值不超过基金资产净值的 10%，且本基金与由本基金管理人管理的其他基金共同持有一家公司发行的证券，不得超过该证券的 10%。

本基金的银行存款均存放于信用良好的银行，在交易所进行的交易均与中国证券登记结算有限责任公司完成证券交收和款项清算，因此违约风险发生的可能性很小；本基金在进行银行间同业市场交易前均对交易对手进行信用评估，以控制相应的信用风险。

6.4.13.2.1 按短期信用评级列示的债券投资

单位：人民币元

短期信用评级	本期末 2024 年 6 月 30 日	上年度末 2023 年 12 月 31 日
A-1	-	2,630,403.33
A-1 以下	-	-
未评级	70,683,763.62	400,809,992.29
合计	70,683,763.62	403,440,395.62

注：未评级债券包括国债、政策性金融债、短期融资券、同业存单。

6.4.13.2.2 按长期信用评级列示的债券投资

单位：人民币元

长期信用评级	本期末 2024 年 6 月 30 日	上年度末 2023 年 12 月 31 日
AAA	164,569,130.81	448,817,259.22
AAA 以下	85,243,844.47	117,756,553.47
未评级	1,222,497.10	113,166,263.64
合计	251,035,472.38	679,740,076.33

注：未评级债券为国债。

6.4.13.3 流动性风险

流动性风险是指基金所持金融工具变现的难易程度。本基金的流动性风险一方面来自于基金份额持有人可随时要求赎回其持有的基金份额，另一方面来自于投资品种所处的交易市场不活跃而带来的变现困难。

本基金所持部分证券在证券交易所上市，其余亦可在银行间同业市场交易。因此，除在附注 6.4.12 中列示的本基金期末持有的流通受限证券外，其余均能及时变现。此外，本基金可通过卖出回购金融资产方式借入短期资金应对流动性需求，其上限一般不超过基金持有的债券资产的公

允价值。

本基金管理人每日预测本基金的流动性需求，并同时通过独立的风险管理部门设定流动性比例要求，对流动性指标进行持续的监测和分析。

6.4.13.3.1 报告期内本基金组合资产的流动性风险分析

本基金的基金管理人在基金运作过程中严格按照《公开募集证券投资基金运作管理办法》及《公开募集开放式证券投资基金流动性风险管理规定》等法规的要求对本基金资产的流动性风险进行管理，基金管理人建立了健全的流动性风险管理的内部控制体系，在申购赎回确认、投资交易、估值和信息披露等运作过程中专业审慎、勤勉尽责地管控基金的流动性风险，维护投资者的合法权益，公平对待投资者。本基金开放期间管理人对组合持仓集中度、短期变现能力、流动性受限资产比例、现金类资产比例等流动性指标进行持续的监测和分析，通过合理分散逆回购交易的到期日与交易对手的集中度，对交易对手进行必要的尽职调查和准入，加强逆回购的流动性风险和交易对手风险的管理，并健全了逆回购交易质押品管理制度。

本基金所持有的证券大部分具有良好的流动性，部分证券流通暂时受限的情况参见附注 6.4.12 “期末（2024 年 6 月 30 日）本基金持有的流通受限证券”，本报告期内本基金未出现因投资品种变现困难或投资集中而无法以合理价格及时变现基金资产以支付赎回款的情况。

6.4.13.4 市场风险

市场风险是指基金所持金融工具的公允价值或未来现金流量因所处市场各类价格因素的变动而发生波动的风险，包括利率风险、外汇风险和其他价格风险。

6.4.13.4.1 利率风险

利率风险是指金融工具的公允价值或现金流量受市场利率变动而发生波动的风险。利率敏感性金融工具均面临由于市场利率上升而导致公允价值下降的风险，其中浮动利率类金融工具还面临每个付息期间结束根据市场利率重新定价时对于未来现金流影响的风险。基金管理人定期对本基金面临的利率敏感性缺口进行监控。

6.4.13.4.1.1 利率风险敞口

单位：人民币元

本 期 末 202 4 年 6 月 30 日	1 个月以内	1-3 个月	3 个月-1 年	1-5 年	5 年 以 上	不计息	合计
---	--------	--------	----------	-------	---------------	-----	----

资产							
货币资金	5,381,844.82	-	-	-	-	-	5,381,844.82
结算备付金	2,472,810.68	-	-	-	-	-	2,472,810.68
存出保证金	25,811.16	-	-	-	-	-	25,811.16
交易性金融资产	54,485,551.20	73,028,262.86	194,205,421.94	-	-	-	321,719,236.00
买入返售金融资产	10,002,136.99	-	-	-	-	-	10,002,136.99
应收申购款	-	-	-	-	-	34,659.85	34,659.85
应收清算款	-	-	-	-	-	2,931,275.14	2,931,275.14
资产总计	72,368,154.85	73,028,262.86	194,205,421.94	-	0.00	2,965,934.99	342,567,774.64

负债							
应付赎回款	-	-	-	-	-	119,040.68	119,040.68
应付管理人报酬	-	-	-	-	-	275,682.54	275,682.54
应付托管费	-	-	-	-	-	78,766.43	78,766.43
应付清算款	-	-	-	-	-	8,179,429.21	8,179,429.21
卖出回购金融资产款	1,000,000.00	-	-	-	-	-	1,000,000.00
应付销售服务费	-	-	-	-	-	1,813.73	1,813.73
应交税费	-	-	-	-	-	534,652.00	534,652.00
其他	-	-	-	-	-	91,759.39	91,759.39

他 负 债							
负 债 总 计	1,000,000.00	-	-	-	-	9,281,143.98	10,281,143.98
利 率 敏 感 度 缺 口	71,368,154.85	73,028,262.86	194,205,421.94	-	0.00	-6,315,208.99	332,286,630.66
上 年 度 末 2023 年 12 月 31 日	1 个月以内	1-3 个月	3 个月-1 年	1-5 年	5 年 以 上	不 计 息	合 计
资 产							
货 币 资 金	5,146,491.54	-	-	-	-	-	5,146,491.54
结 算 备 付 金	1,156,786.60	-	-	-	-	-	1,156,786.60
存 出 保 证 金	6,887.74	-	-	-	-	-	6,887.74
交 易 性 金 融	113,594,496.25	433,728,880.84	484,394,601.71	51,462,493.15	-	-	1,083,180,471.95

资产							
买入返售金融资产	75,639,034.88	-	-	-	-	-	75,639,034.88
应收申购款	-	-	-	-	-	1,271,697.28	1,271,697.28
资产总计	195,543,697.01	433,728,880.84	484,394,601.71	51,462,493.15	-	1,271,697.28	1,166,401,369.99
负债							
应付赎回款	-	-	-	-	-	187,207.88	187,207.88
应付管理人报酬	-	-	-	-	-	775,927.05	775,927.05
应付托管费	-	-	-	-	-	221,693.47	221,693.47
应付清算款	-	-	-	-	-	3,117,226.13	3,117,226.13
应付	-	-	-	-	-	3,572.73	3,572.73

销售服务费用							
应交税费						560,868.74	560,868.74
其他负债						49,900.65	49,900.65
负债总计						4,916,396.65	4,916,396.65
利率敏感度缺口	195,543,697.01	433,728,880.84	484,394,601.71	51,462,493.15		-3,644,699.37	1,161,484,973.34

注：该表统计了本基金的利率风险敞口。表中所示为本基金资产及交易形成负债的公允价值，并按照合约规定的重新定价日或到期日孰早进行了分类。

6.4.13.4.1.2 利率风险的敏感性分析

假设	除市场利率以外的其他市场变量保持不变		
分析	相关风险变量的变动	对资产负债表日基金资产净值的影响金额（单位：人民币元）	
		本期末（2024年6月30日）	上年度末（2023年12月31日）
	1. 市场利率下降 25 个基点	1,438,124.71	2,163,736.75
2. 市场利率上升 25 个基点	-1,438,024.48	-2,161,287.67	

6.4.13.4.2 外汇风险

本基金的所有资产及负债以人民币计价，因此无重大外汇风险。

6.4.13.4.3 其他价格风险

其他价格风险是指基金所持金融工具的公允价值或未来现金流量因除市场利率和外汇汇率以外的市场价格因素变动而发生波动的风险。

本基金主要投资于证券交易所及银行间同业市场交易的固定收益品种，因此无重大市场价格风险。

6.4.14 公允价值

6.4.14.1 金融工具公允价值计量的方法

公允价值计量结果所属的层次，由对公允价值计量整体而言具有重要意义的输入值所属的最低层次决定：

第一层次：相同资产或负债在活跃市场上未经调整的报价。

第二层次：除第一层次输入值外相关资产或负债直接或间接可观察的输入值。

第三层次：相关资产或负债的不可观察输入值。

6.4.14.2 持续的以公允价值计量的金融工具

6.4.14.2.1 各层次金融工具的公允价值

单位：人民币元

公允价值计量结果所属的层次	本期末 2024年6月30日	上年度末 2023年12月31日
第一层次	197,918,056.15	247,205,885.28
第二层次	123,801,179.85	835,974,586.67
第三层次	-	-
合计	321,719,236.00	1,083,180,471.95

6.4.14.2.2 公允价值所属层次间的重大变动

对于公开市场交易的证券、基金等投资，若出现交易不活跃（包括重大事项停牌、新发未上市、涨跌停等导致的交易不活跃）和非公开发行等情况，本基金不会于交易不活跃期间及限售期间将相关投资的公允价值列入第一层次，并根据估值调整中采用的对公允价值计量整体而言具有重要意义的输入值所属的最低层次，确定相关投资的公允价值应属第二层次或第三层次。

6.4.14.3 非持续的以公允价值计量的金融工具的说明

本基金未持有非持续的以公允价值计量的金融资产。

6.4.14.4 不以公允价值计量的金融工具的相关说明

不以公允价值计量的金融资产和负债主要包括货币资金、结算备付金、存出保证金、买入返售金融资产、其他资产以及其他金融负债，其账面价值与公允价值相差很小。

6.4.15 有助于理解和分析会计报表需要说明的其他事项

截至资产负债表日，本基金无需要说明的其他重要事项。

§ 7 投资组合报告**7.1 期末基金资产组合情况**

金额单位：人民币元

序号	项目	金额	占基金总资产的比例 (%)
1	权益投资	-	-
	其中：股票	-	-
2	基金投资	-	-
3	固定收益投资	321,719,236.00	93.91
	其中：债券	321,719,236.00	93.91
	资产支持证券	-	-
4	贵金属投资	-	-
5	金融衍生品投资	-	-
6	买入返售金融资产	10,002,136.99	2.92
	其中：买断式回购的买入返售金融资产	-	-
7	银行存款和结算备付金合计	7,854,655.50	2.29
8	其他各项资产	2,991,746.15	0.87
9	合计	342,567,774.64	100.00

7.2 报告期末按行业分类的股票投资组合**7.2.1 报告期末按行业分类的境内股票投资组合**

本基金本报告期末未持有股票。

7.2.2 报告期末按行业分类的港股通投资股票投资组合

本基金本报告期末未持有港股通投资股票投资组合。

7.3 期末按公允价值占基金资产净值比例大小排序的所有股票投资明细

本基金本报告期末未持有股票。

7.4 报告期内股票投资组合的重大变动**7.4.1 累计买入金额超出期初基金资产净值 2%或前 20 名的股票明细**

本基金报告期内未买入股票。

7.4.2 累计卖出金额超出期初基金资产净值 2%或前 20 名的股票明细

本基金报告期内未卖出股票。

7.4.3 买入股票的成本总额及卖出股票的收入总额

本基金报告期内未投资股票。

7.5 期末按债券品种分类的债券投资组合

金额单位：人民币元

序号	债券品种	公允价值	占基金资产净值比例 (%)
1	国家债券	6,682,396.55	2.01
2	央行票据	-	-
3	金融债券	51,499,411.27	15.50
	其中：政策性金融债	9,990,760.99	3.01
4	企业债券	-	-
5	企业短期融资券	35,304,558.26	10.62
6	中期票据	10,386,268.85	3.13
7	可转债（可交换债）	197,918,056.15	59.56
8	同业存单	19,928,544.92	6.00
9	其他	-	-
10	合计	321,719,236.00	96.82

7.6 期末按公允价值占基金资产净值比例大小排序的前五名债券投资明细

金额单位：人民币元

序号	债券代码	债券名称	数量（张）	公允价值	占基金资产净值比例 (%)
1	113049	长汽转债	198,060	22,144,459.15	6.66
2	112303197	23 农业银行 CD197	200,000	19,928,544.92	6.00
3	113042	上银转债	170,000	19,324,496.16	5.82
4	110075	南航转债	135,300	16,775,053.73	5.05
5	113052	兴业转债	132,000	14,284,732.60	4.30

7.7 期末按公允价值占基金资产净值比例大小排序的所有资产支持证券投资明细

本基金本报告期末未持有资产支持证券。

7.8 报告期末按公允价值占基金资产净值比例大小排序的前五名贵金属投资明细

本基金本报告期末未持有贵金属。

7.9 期末按公允价值占基金资产净值比例大小排序的前五名权证投资明细

本基金本报告期末未持有权证。

7.10 报告期末本基金投资的国债期货交易情况说明

7.10.1 本期国债期货投资政策

本基金本报告期内未投资国债期货。

7.10.2 本期国债期货投资评价

本基金本报告期内未投资国债期货。

7.11 投资组合报告附注

7.11.1 基金投资的前十名证券的发行主体本期是否出现被监管部门立案调查，或在报告编制日前一年内受到公开谴责、处罚的情形

本基金投资的前十名证券的发行主体中，中国农业银行股份有限公司在报告编制日前一年内曾受到国家金融监督管理总局的处罚，交通银行股份有限公司在报告编制日前一年内曾受到国家金融监督管理总局、国家金融监督管理总局商丘监管分局的处罚，南京银行股份有限公司在报告编制日前一年内曾受到国家外汇管理局江苏省分局的处罚，中国建设银行股份有限公司在报告编制日前一年内曾受到国家金融监督管理总局的处罚，上海银行股份有限公司在报告编制日前一年内曾受到国家金融监督管理总局上海监管局的处罚，本基金对上述主体所发行证券的投资决策程序符合公司投资制度的规定。

除上述主体外，基金管理人未发现本基金投资的前十名证券的发行主体出现本期被监管部门立案调查，或在报告编制日前一年内受到公开谴责、处罚的情形。

7.11.2 基金投资的前十名股票是否超出基金合同规定的备选股票库

本基金投资的前十名股票中，不存在投资于超出基金合同规定备选股票库之外的股票。

7.11.3 期末其他各项资产构成

单位：人民币元

序号	名称	金额
1	存出保证金	25,811.16
2	应收清算款	2,931,275.14
3	应收股利	-
4	应收利息	-
5	应收申购款	34,659.85
6	其他应收款	-
7	待摊费用	-
8	其他	-
9	合计	2,991,746.15

7.11.4 期末持有的处于转股期的可转换债券明细

金额单位：人民币元

序号	债券代码	债券名称	公允价值	占基金资产净值比例 (%)
1	113049	长汽转债	22,144,459.15	6.66
2	113042	上银转债	19,324,496.16	5.82
3	110075	南航转债	16,775,053.73	5.05
4	113052	兴业转债	14,284,732.60	4.30
5	110073	国投转债	8,442,694.36	2.54
6	113021	中信转债	8,034,423.56	2.42
7	110059	浦发转债	6,698,125.97	2.02
8	128048	张行转债	5,858,924.25	1.76

9	128136	立讯转债	5,001,347.00	1.51
10	127056	中特转债	2,898,018.21	0.87
11	127040	国泰转债	2,337,008.44	0.70
12	113623	凤 21 转债	2,291,154.04	0.69
13	113675	新 23 转债	2,260,694.30	0.68
14	110067	华安转债	2,051,926.23	0.62
15	113056	重银转债	2,006,494.79	0.60
16	110089	兴发转债	1,895,834.42	0.57
17	128134	鸿路转债	1,884,805.70	0.57
18	113053	隆 22 转债	1,882,381.59	0.57
19	127038	国微转债	1,875,763.70	0.56
20	127066	科利转债	1,800,023.42	0.54
21	127090	兴瑞转债	1,789,153.81	0.54
22	113661	福 22 转债	1,754,862.70	0.53
23	113632	鹤 21 转债	1,711,077.47	0.51
24	123212	立中转债	1,645,040.66	0.50
25	123174	精锻转债	1,612,485.62	0.49
26	127030	盛虹转债	1,609,530.82	0.48
27	118034	晶能转债	1,561,969.97	0.47
28	111004	明新转债	1,487,693.70	0.45
29	127045	牧原转债	1,420,192.11	0.43
30	113051	节能转债	1,419,938.00	0.43
31	113616	韦尔转债	1,403,352.74	0.42
32	127041	弘亚转债	1,395,143.33	0.42
33	127032	苏行转债	1,382,733.15	0.42
34	123133	佩蒂转债	1,355,983.56	0.41
35	110062	烽火转债	1,351,278.04	0.41
36	118024	冠宇转债	1,315,847.67	0.40
37	127026	超声转债	1,285,860.68	0.39
38	110082	宏发转债	1,228,910.96	0.37
39	123169	正海转债	1,189,672.16	0.36
40	123109	昌红转债	1,174,626.37	0.35
41	128131	崇达转 2	1,163,677.60	0.35
42	113024	核建转债	1,145,518.32	0.34
43	113045	环旭转债	1,069,101.62	0.32
44	127024	盈峰转债	1,066,657.53	0.32
45	127085	韵达转债	1,045,959.63	0.31
46	118013	道通转债	1,027,820.96	0.31
47	113054	绿动转债	1,003,539.14	0.30
48	127016	鲁泰转债	982,734.91	0.30
49	113059	福莱转债	961,308.49	0.29
50	118042	奥维转债	957,664.34	0.29
51	113047	旗滨转债	932,041.30	0.28

52	110079	杭银转债	905,754.25	0.27
53	127031	洋丰转债	900,017.53	0.27
54	110085	通 22 转债	899,019.62	0.27
55	113516	苏农转债	865,540.44	0.26
56	113043	财通转债	833,661.99	0.25
57	128137	洁美转债	820,650.27	0.25
58	123108	乐普转 2	796,843.15	0.24
59	123119	康泰转 2	750,810.55	0.23
60	113065	齐鲁转债	740,984.51	0.22
61	127076	中宠转 2	736,438.96	0.22
62	113061	拓普转债	712,191.62	0.21
63	118033	华特转债	670,630.68	0.20
64	123064	万孚转债	620,037.08	0.19
65	127043	川恒转债	617,289.73	0.19
66	123091	长海转债	616,520.62	0.19
67	113606	荣泰转债	612,822.05	0.18
68	128117	道恩转债	610,536.92	0.18
69	123113	仙乐转债	605,000.00	0.18
70	123208	孩王转债	595,676.82	0.18
71	128142	新乳转债	592,906.03	0.18
72	111008	沿浦转债	535,981.19	0.16
73	113046	金田转债	520,660.27	0.16
74	123121	帝尔转债	510,764.79	0.15
75	113532	海环转债	507,913.41	0.15
76	113641	华友转债	507,335.07	0.15
77	113659	莱克转债	504,742.19	0.15
78	118038	金宏转债	501,882.66	0.15
79	113060	浙 22 转债	500,409.42	0.15
80	123158	宙邦转债	454,858.63	0.14
81	113673	岱美转债	432,945.88	0.13
82	111002	特纸转债	415,552.60	0.13
83	113654	永 02 转债	407,920.77	0.12
84	123071	天能转债	389,190.32	0.12
85	113633	科沃转债	382,153.72	0.12
86	111010	立昂转债	365,214.16	0.11
87	123210	信服转债	362,610.16	0.11
88	111000	起帆转债	344,654.79	0.10
89	113652	伟 22 转债	339,334.77	0.10
90	123211	阳谷转债	332,258.71	0.10
91	118043	福立转债	330,483.21	0.10
92	111014	李子转债	315,212.20	0.09
93	113067	燃 23 转债	308,946.51	0.09
94	113579	健友转债	270,380.55	0.08

95	113527	维格转债	232,911.51	0.07
96	128081	海亮转债	217,011.67	0.07
97	123115	捷捷转债	212,612.38	0.06
98	113667	春 23 转债	188,769.25	0.06
99	123104	卫宁转债	172,172.67	0.05
100	127099	盛航转债	171,009.16	0.05
101	128083	新北转债	168,589.48	0.05
102	113663	新化转债	140,054.71	0.04
103	123184	天阳转债	124,597.67	0.04
104	123195	蓝晓转 02	117,338.63	0.04
105	118028	会通转债	115,276.85	0.03
106	113666	爱玛转债	114,130.27	0.03
107	128135	洽洽转债	113,525.07	0.03
108	127093	章鼓转债	113,460.82	0.03
109	118036	力合转债	112,513.29	0.03
110	113064	东材转债	112,448.77	0.03
111	113650	博 22 转债	112,106.50	0.03
112	113068	金铜转债	110,688.16	0.03
113	123154	火星转债	106,211.64	0.03
114	123107	温氏转债	63,099.52	0.02
115	127101	豪鹏转债	60,987.79	0.02
116	118003	华兴转债	60,969.52	0.02
117	128090	汽模转 2	59,651.90	0.02
118	118025	奕瑞转债	59,514.59	0.02
119	123217	富仕转债	59,152.51	0.02
120	123182	广联转债	58,195.34	0.02
121	127073	天赐转债	56,073.97	0.02
122	123076	强力转债	54,648.22	0.02
123	128116	瑞达转债	52,704.16	0.02
124	123179	立高转债	51,100.85	0.02

7.11.5 期末前十名股票中存在流通受限情况的说明

本基金本报告期末未持有股票。

7.11.6 投资组合报告附注的其他文字描述部分

本基金由于四舍五入的原因，分项之和与合计项之间可能存在尾差。

§ 8 基金份额持有人信息

8.1 期末基金份额持有人户数及持有人结构

份额单位：份

份额级别	持有人 户数	户均持有的基 金份额	持有人结构	
			机构投资者	个人投资者

	(户)		持有份额	占总份 额比例 (%)	持有份额	占总份 额比例 (%)
万家稳健 增利债券 A	13,879	22,978.80	303,362,806.39	95.12	15,559,966.44	4.88
万家稳健 增利债券 C	2,585	2,019.01	227.50	0.00	5,218,918.45	100.00
合计	16,205	20,002.59	303,363,033.89	93.59	20,778,884.89	6.41

注：分级基金机构/个人投资者持有份额占总份额比例的计算中，对下属分级基金，比例的分母采用各自级别的份额，对合计数，比例的分母采用下属分级基金份额的合计数（即期末基金份额总额）。

8.2 期末基金管理人的从业人员持有本基金的情况

项目	份额级别	持有份额总数（份）	占基金总份额比例（%）
基金管 理人所有从业 人员持有本基 金	万家稳健增利债券 A	934,275.27	0.2929
	万家稳健增利债券 C	10,112.82	0.1938
	合计	944,388.09	0.2914

8.3 期末基金管理人的从业人员持有本开放式基金份额总量区间情况

项目	份额级别	持有基金份额总量的数量区间（万份）
本公司高级管理人员、 基金投资和研 究部门负责 人持有本开 放式基金	万家稳健增利债券 A	0
	万家稳健增利债券 C	0
	合计	0
本基金基金经 理持有本开 放式基金	万家稳健增利债券 A	50~100
	万家稳健增利债券 C	0
	合计	50~100

§ 9 开放式基金份额变动

单位：份

项目	万家稳健增利债券 A	万家稳健增利债券 C
基金合同生效日 (2009年8月12日) 基金份额总额	788,878,033.30	493,622,954.04

本报告期期初基金份额总额	1,139,202,944.78	9,685,589.22
本报告期基金总申购份额	17,450,371.73	9,813,876.59
减：本报告期基金总赎回份额	837,730,543.68	14,280,319.86
本报告期基金拆分变动份额	-	-
本报告期期末基金份额总额	318,922,772.83	5,219,145.95

§ 10 重大事件揭示

10.1 基金份额持有人大会决议

报告期内未召开基金份额持有人大会。

10.2 基金管理人、基金托管人的专门基金托管部门的重大人事变动

基金管理人：

无。

基金托管人：

本报告期内，经中国银行股份有限公司研究决定，郭德秋先生不再担任中国银行股份有限公司托管业务部总经理职务。上述人事变动已按相关规定备案、公告。

10.3 涉及基金管理人、基金财产、基金托管业务的诉讼

报告期内无涉及基金管理人、基金财产、基金托管业务的诉讼。

10.4 基金投资策略的改变

报告期内基金投资策略未发生改变。

10.5 为基金进行审计的会计师事务所情况

报告期内为基金进行审计的会计师事务所情况未发生改变。

10.6 管理人、托管人及其高级管理人员受稽查或处罚等情况

10.6.1 管理人及其高级管理人员受稽查或处罚等情况

本报告期内，本基金管理人及其高级管理人员无受稽查或处罚的情况。

10.6.2 托管人及其高级管理人员受稽查或处罚等情况

本报告期内，本基金托管人的托管业务部门及其相关高级管理人员无受稽查或处罚等情况。

10.7 基金租用证券公司交易单元的有关情况

10.7.1 基金租用证券公司交易单元进行股票投资及佣金支付情况

金额单位：人民币元

券商名称	交易单元数量	股票交易		应支付该券商的佣金		备注
		成交金额	占当期股票成交总额的比例 (%)	佣金	占当期佣金总量的比例 (%)	
兴业证券	1	-	-	-	-	-
中航证券	1	-	-	-	-	-
中泰证券	3	-	-	-	-	-
中信证券山东	1	-	-	-	-	-

注：1、基金专用交易席位的选择标准如下：

- (1) 财务状况良好，经营行为稳健规范，内控制度健全，在业内有良好的声誉；
- (2) 具备基金运作所需的高效、安全的通讯条件，交易设施满足基金进行证券交易的需要；
- (3) 具有较强的金融服务能力和水平。

2、基金专用交易席位的选择程序如下：

- (1) 本基金管理人根据上述标准考察后确定选用交易席位的证券经营机构；
- (2) 基金管理人和被选中的证券经营机构签订席位租用协议。

3、基金专用交易席位的变更情况：

本报告期内，本基金减少中泰证券交易单元 1 个。

10.7.2 基金租用证券公司交易单元进行其他证券投资的情况

金额单位：人民币元

券商名称	债券交易		债券回购交易		权证交易	
	成交金额	占当期债券成交总额的比例 (%)	成交金额	占当期债券回购成交总额的比例 (%)	成交金额	占当期权证成交总额的比例 (%)
兴业证券	-	-	-	-	-	-
中航证券	-	-	-	-	-	-
中泰证券	414,209,244.65	100.00	1,649,000,000.00	100.00	-	-
中信证券山东	-	-	-	-	-	-

10.8 其他重大事件

序号	公告事项	法定披露方式	法定披露日期
1	万家基金管理有限公司关于调整旗下部分基金在上海浦东发展银行股份有限公司定投起点的公告	指定媒介	2024 年 1 月 13 日
2	万家稳健增利债券型证券投资基金 2023 年第 4 季度报告	指定媒介	2024 年 1 月 19 日
3	万家基金管理有限公司旗下基金季度报告提示性公告	指定媒介	2024 年 1 月 19 日
4	万家基金管理有限公司旗下基金 2023 年年度报告提示性公告	指定媒介	2024 年 3 月 29 日
5	万家稳健增利债券型证券投资基金 2023 年年度报告	指定媒介	2024 年 3 月 29 日
6	万家基金管理有限公司关于旗下部分基金在创金启富基金开通申购、转换、定投业务及参与其费率优惠活动的公告	指定媒介	2024 年 4 月 17 日
7	万家基金管理有限公司旗下基金季度报告提示性公告	指定媒介	2024 年 4 月 19 日
8	万家稳健增利债券型证券投资基金 2024 年第 1 季度报告	指定媒介	2024 年 4 月 19 日
9	万家基金管理有限公司关于旗下部分基金在银泰证券开通申购、转换、定投业务及参与其费率优惠活动的公告	指定媒介	2024 年 4 月 22 日
10	万家稳健增利债券型证券投资基金基金产品资料概要（更新）	指定媒介	2024 年 5 月 31 日
11	万家基金管理有限公司关于旗下部分基金在渤海证券开通申购、转换、定投业务及参与其费率优惠活动的公告	指定媒介	2024 年 5 月 31 日
12	万家基金管理有限公司关于旗下公开募集证券投资基金更新基金产品资料概要的提示性公告	指定媒介	2024 年 5 月 31 日
13	万家基金管理有限公司关于旗下部分基金新增招商银行为销售机构并开通转换、基金定投业务及参与其费率优惠活动的公告	指定媒介	2024 年 6 月 6 日
14	万家基金管理有限公司关于调整旗下部分基金在交通银行股份有限公司定投起点的公告	指定媒介	2024 年 6 月 28 日

§ 11 影响投资者决策的其他重要信息

11.1 报告期内单一投资者持有基金份额比例达到或超过 20%的情况

投资者	报告期内持有基金份额变化情况	报告期末持有基金情况
-----	----------------	------------

类别	序号	持有基金份额比例达到或者超过 20%的时间区间	期初份额	申购份额	赎回份额	持有份额	份额占比 (%)
机构	1	20240101-20240605	325,520,019.53	-	325,520,019.53	-	-
	2	20240627-20240630	81,378,580.72	-	-	81,378,580.72	25.11
	3	20240307-20240630	162,759,602.86	-	-	162,759,602.86	50.21
	4	20240101-20240118	248,144,850.05	-	248,144,850.05	-	-
	5	20240626	84,146,321.61	-	84,146,321.61	-	-
产品特有风险							
<p>报告期内本基金出现了单一投资者份额占比达到或超过 20%的情况。未来本基金如果出现巨额赎回甚至集中赎回，基金管理人可能无法及时变现基金资产，可能对基金份额净值产生一定的影响；极端情况下可能引发基金的流动性风险，发生暂停赎回或延缓支付赎回款项；若个别投资者巨额赎回后本基金出现连续六十个工作日基金资产净值低于 5000 万元，还可能面临转换运作方式、与其他基金合并或者终止基金合同等情形。</p>							

§ 12 备查文件目录

12.1 备查文件目录

- 1、中国证监会批准本基金发行及募集的文件。
- 2、《万家稳健增利债券型证券投资基金基金合同》。
- 3、《万家稳健增利债券型证券投资基金托管协议》。
- 4、万家稳健增利债券型证券投资基金 2024 年中期报告原文。
- 5、万家基金管理有限公司批准成立文件、营业执照、公司章程。
- 6、万家基金管理有限公司董事会决议。
- 7、本报告期内在中国证监会指定媒介公开披露的基金净值、更新招募说明书及其他临时公告。

12.2 存放地点

基金管理人和基金托管人的住所，并登载于基金管理人网站：www.wjasset.com。

12.3 查阅方式

投资者可在营业时间至基金管理人办公场所免费查阅或登录基金管理人网站查阅。

2024 年 8 月 30 日