

# 宝盈融源可转债债券型证券投资基金 2024 年中期报告

2024 年 6 月 30 日

基金管理人：宝盈基金管理有限公司

基金托管人：中国银行股份有限公司

送出日期：2024 年 8 月 30 日

## § 1 重要提示及目录

### 1.1 重要提示

基金管理人的董事会、董事保证本报告所载资料不存在虚假记载、误导性陈述或重大遗漏，并对其内容的真实性、准确性和完整性承担个别及连带的法律责任。本中期报告已经三分之二以上独立董事签字同意，并由董事长签发。

基金托管人中国银行股份有限公司根据本基金合同规定，于 2024 年 8 月 29 日复核了本报告中的财务指标、净值表现、利润分配情况、财务会计报告、投资组合报告等内容，保证复核内容不存在虚假记载、误导性陈述或者重大遗漏。

基金管理人承诺以诚实信用、勤勉尽责的原则管理和运用基金资产，但不保证基金一定盈利。

基金的过往业绩并不代表其未来表现。投资有风险，投资者在作出投资决策前应仔细阅读本基金的招募说明书及其更新。

本报告中财务资料未经审计。

本报告期自 2024 年 1 月 1 日起至 6 月 30 日止。

## 1.2 目录

<b>§ 1 重要提示及目录</b>	<b>2</b>
1.1 重要提示	2
1.2 目录	3
<b>§ 2 基金简介</b>	<b>5</b>
2.1 基金基本情况	5
2.2 基金产品说明	5
2.3 基金管理人和基金托管人	6
2.4 信息披露方式	7
2.5 其他相关资料	7
<b>§ 3 主要财务指标和基金净值表现</b>	<b>7</b>
3.1 主要会计数据和财务指标	7
3.2 基金净值表现	8
<b>§ 4 管理人报告</b>	<b>10</b>
4.1 基金管理人及基金经理情况	10
4.2 管理人对报告期内本基金运作合规守信情况的说明	11
4.3 管理人对报告期内公平交易情况的专项说明	11
4.4 管理人对报告期内基金的投资策略和业绩表现的说明	12
4.5 管理人对宏观经济、证券市场及行业走势的简要展望	12
4.6 管理人对报告期内基金估值程序等事项的说明	13
4.7 管理人对报告期内基金利润分配情况的说明	13
4.8 报告期内管理人对本基金持有人数或基金资产净值预警情形的说明	13
<b>§ 5 托管人报告</b>	<b>13</b>
5.1 报告期内本基金托管人合规守信情况声明	13
5.2 托管人对报告期内本基金投资运作合规守信、净值计算、利润分配等情况的说明	13
5.3 托管人对本中期报告中财务信息内容的真实、准确和完整发表意见	14
<b>§ 6 半年度财务会计报告（未经审计）</b>	<b>14</b>
6.1 资产负债表	14
6.2 利润表	15
6.3 净资产变动表	16
6.4 报表附注	18
<b>§ 7 投资组合报告</b>	<b>37</b>
7.1 期末基金资产组合情况	37
7.2 报告期末按行业分类的股票投资组合	38
7.3 期末按公允价值占基金资产净值比例大小排序的所有股票投资明细	38
7.4 报告期内股票投资组合的重大变动	39
7.5 期末按债券品种分类的债券投资组合	40
7.6 期末按公允价值占基金资产净值比例大小排序的前五名债券投资明细	40

7.7 期末按公允价值占基金资产净值比例大小排序的所有资产支持证券投资明细 .....	41
7.8 报告期末按公允价值占基金资产净值比例大小排序的前五名贵金属投资明细 .....	41
7.9 期末按公允价值占基金资产净值比例大小排序的前五名权证投资明细 .....	41
7.10 报告期末本基金投资的国债期货交易情况说明 .....	41
7.11 投资组合报告附注 .....	41
<b>§ 8 基金份额持有人信息 .....</b>	<b>42</b>
8.1 期末基金份额持有人户数及持有人结构 .....	42
8.2 期末基金管理人的从业人员持有本基金的情况 .....	43
8.3 期末基金管理人的从业人员持有本开放式基金份额总量区间情况 .....	43
<b>§ 9 开放式基金份额变动 .....</b>	<b>43</b>
<b>§ 10 重大事件揭示 .....</b>	<b>44</b>
10.1 基金份额持有人大会决议 .....	44
10.2 基金管理人、基金托管人的专门基金托管部门的重大人事变动 .....	44
10.3 涉及基金管理人、基金财产、基金托管业务的诉讼 .....	44
10.4 基金投资策略的改变 .....	44
10.5 为基金进行审计的会计师事务所情况 .....	44
10.6 管理人、托管人及其高级管理人员受稽查或处罚等情况 .....	44
10.7 基金租用证券公司交易单元的有关情况 .....	45
10.8 其他重大事件 .....	47
<b>§ 11 影响投资者决策的其他重要信息 .....</b>	<b>48</b>
11.1 报告期内单一投资者持有基金份额比例达到或超过 20%的情况 .....	48
11.2 影响投资者决策的其他重要信息 .....	48
<b>§ 12 备查文件目录 .....</b>	<b>48</b>
12.1 备查文件目录 .....	48
12.2 存放地点 .....	48
12.3 查阅方式 .....	49

## § 2 基金简介

### 2.1 基金基本情况

基金名称	宝盈融源可转债债券型证券投资基金	
基金简称	宝盈融源可转债债券	
基金主代码	006147	
基金运作方式	契约型开放式	
基金合同生效日	2019 年 9 月 4 日	
基金管理人	宝盈基金管理有限公司	
基金托管人	中国银行股份有限公司	
报告期末基金份额总额	122,968,002.97 份	
基金合同存续期	不定期	
下属分级基金的基金简称	宝盈融源可转债债券 A	宝盈融源可转债债券 C
下属分级基金的交易代码	006147	006148
报告期末下属分级基金的份额总额	67,281,326.19 份	55,686,676.78 份

### 2.2 基金产品说明

投资目标	本基金在严格控制投资组合风险和保持基金资产流动性的基础上，以可转换债券为主要投资标的，力争实现基金资产的长期增值。
投资策略	<p>1、债券投资策略</p> <p>本基金以宏观研究、行业研究、公司研究三个维度为决策出发点，结合估值研究、投资者行为研究，自上而下确定组合整体杠杆率以及各类债券资产的配置比例。同时，本基金注重微观层面的投资研究及策略，尤其是在信用债券领域，具体投资标的的选取和估值评估侧重深入的自下而上研究。</p> <p>本基金充分发挥基金管理人在信用债市场所积累的长期经验，利用自主开发的信用分析体系及数据、经验积累，结合行业研究、公司研究进行自下而上选券。</p> <p>本基金采用的投资策略主要为(包括但不限于):债券资产配置策略、行业配置策略、公司配置策略、流动性管理策略。</p> <p>2、可转换债券(含可交换债券)投资策略</p> <p>基于行业研究、公司研究可转债估值模型分析，本基金在一、二级市场投资可转债(含可交换债)。</p> <p>3、股票投资策略</p> <p>(1)本基金股票投资以定性和定量分析为基础，从基本面分析入手，主要遵循以下三个步骤：</p> <p>1)本基金将对股票的风格特征进行评估，从股票池中选择成长与价值特性突出的股票。</p> <p>2)对股票的基本面素质进行筛选，应用基本面分析方法，确定优质成长股与优质价值股的评价标准，在第一步选择出的具有鲜明风格</p>

	<p>的股票名单中，进一步分析，选出基本面较好的股票。</p> <p>3) 进行成长与价值的风格配置。本基金将根据对市场的判断，动态地调整成长股与价值股的投资比重，追求在可控风险前提下的稳健回报。</p> <p>在以上形成的价值股、成长股股票池中，本基金根据对市场趋势的判断、宏观经济环境等因素，对成长与价值股的投资比例进行配置。总体而言，成长股与价值股在股票资产中进行相对均衡的配置，适度调整。以控制因风格带来的投资风险，降低组合波动的风险，提高整体收益率。</p> <p>(2) 高股息股票投资策略</p> <p>重点投资于竞争格局稳定、长期回报优秀的高股息率低估值股票，分析维度主要有行业状况、竞争格局、财务质量、盈利能力、估值水平等。</p> <p>4、资产支持证券投资策略</p> <p>本基金投资资产支持证券将综合运用久期管理、收益率曲线变动分析、收益率利差分析和公司基本面分析、把握市场交易机会等积极策略，在严格控制风险的情况下，通过信用研究和流动性管理，选择风险调整后的收益高的品种进行投资，以期获得长期稳定收益。</p> <p>5、国债期货投资策略</p> <p>本基金在进行国债期货投资时，将根据风险管理原则，以套期保值为主要目的，采用流动性好、交易活跃的期货合约，通过对债券市场和期货市场运行趋势的研究，结合国债期货的定价模型寻求其合理的估值水平，与现货资产进行匹配，通过多头或空头套期保值等策略进行套期保值操作。基金管理人将充分考虑国债期货的收益性、流动性及风险性特征，运用国债期货对冲系统性风险、对冲特殊情况下的流动性风险，如大额申购赎回等；利用金融衍生品的杠杆作用以达到降低投资组合的整体风险的目的。</p> <p>6、存托凭证投资策略</p> <p>本基金将结合宏观经济状况和发行人所处行业的景气度，关注发行人基本面情况、公司竞争优势、公司治理结构、有关信息披露情况、市场估值等因素，通过定性分析和定量分析相结合的办法，选择投资价值高的存托凭证进行投资，谨慎决定存托凭证的标的选择和配置比例。</p>
业绩比较基准	中证可转换债券指数收益率×80%+中证综合债券指数收益率×10%+沪深 300 指数收益率×10%
风险收益特征	本基金为债券型基金，预期收益和预期风险高于货币市场基金，低于混合型基金、股票型基金。本基金主要投资于可转换债券，在债券型基金中属于风险水平相对较高的产品。

### 2.3 基金管理人和基金托管人

项目	基金管理人	基金托管人
名称	宝盈基金管理有限公司	中国银行股份有限公司
信息披露 负责人	姓名	张磊
	联系电话	0755-83276688
	电子邮箱	zhangl@byfunds.com
		许俊
		010-66596688
		fxjd_hq@bank-of-china.com

客户服务电话	400-8888-300	95566
传真	0755-83515599	010-66594942
注册地址	深圳市深南路 6008 号特区报业大厦 1501	北京市西城区复兴门内大街 1 号
办公地址	广东省深圳市福田区福华一路 115 号投行大厦 10 层	北京市西城区复兴门内大街 1 号
邮政编码	518034	100818
法定代表人	严震	葛海蛟

## 2.4 信息披露方式

本基金选定的信息披露报纸名称	证券日报
登载基金中期报告正文的管理人互联网网址	www.byfunds.com
基金中期报告备置地点	基金管理人办公场所、基金托管人住所

## 2.5 其他相关资料

项目	名称	办公地址
注册登记机构	宝盈基金管理有限公司	广东省深圳市福田区福华一路 115 号投行大厦 10 层

## § 3 主要财务指标和基金净值表现

### 3.1 主要会计数据和财务指标

金额单位：人民币元

3.1.1 期间数据和指标	报告期(2024年1月1日-2024年6月30日)		
	宝盈融源可转债债券 A	宝盈融源可转债债券 C	
本期已实现收益	351,697.68	213,913.03	
本期利润	4,812,902.19	3,729,130.96	
加权平均基金份额本期利润	0.0716	0.0677	
本期加权平均净值利润率	6.45%	6.18%	
本期基金份额净值增长率	7.14%	6.98%	
3.1.2 期末数据和指标	报告期末(2024年6月30日)		
	期末可供分配利润	648,088.38	-259,791.48
	期末可供分配基金份额利润	0.0096	-0.0047

期末基金资产净值	80,383,892.01	65,571,358.83
期末基金份额净值	1.1947	1.1775
3.1.3 累计期末指标	报告期末(2024年6月30日)	
基金份额累计净值增长率	19.47%	17.75%

注：1、本期已实现收益指基金本期利息收入、投资收益、其他收入（不含公允价值变动收益）扣除相关费用和信用减值损失后的余额。

2、本期利润为本期已实现收益加上本期公允价值变动收益。

3、期末可供分配利润采用期末资产负债表中未分配利润与未分配利润中已实现部分的孰低数。

4、所述基金业绩指标不包括持有人认购或交易基金的各项费用，计入费用后实际收益水平要低于所列数字。

## 3.2 基金净值表现

### 3.2.1 基金份额净值增长率及其与同期业绩比较基准收益率的比较

宝盈融源可转债债券 A

阶段	份额净值增长率①	份额净值增长率标准差②	业绩比较基准收益率③	业绩比较基准收益率标准差④	①-③	②-④
过去一个月	3.22%	0.71%	-2.38%	0.50%	5.60%	0.21%
过去三个月	9.19%	0.74%	0.57%	0.41%	8.62%	0.33%
过去六个月	7.14%	0.90%	0.45%	0.45%	6.69%	0.45%
过去一年	-0.82%	0.86%	-3.43%	0.41%	2.61%	0.45%
过去三年	15.60%	1.54%	-0.83%	0.51%	16.43%	1.03%
自基金合同生效起至今	19.47%	1.47%	16.49%	0.55%	2.98%	0.92%

宝盈融源可转债债券 C

阶段	份额净值增长率①	份额净值增长率标准差②	业绩比较基准收益率③	业绩比较基准收益率标准差④	①-③	②-④
过去一个月	3.20%	0.71%	-2.38%	0.50%	5.58%	0.21%
过去三个月	9.11%	0.74%	0.57%	0.41%	8.54%	0.33%



过去六个月	6.98%	0.90%	0.45%	0.45%	6.53%	0.45%
过去一年	-1.11%	0.86%	-3.43%	0.41%	2.32%	0.45%
过去三年	14.57%	1.54%	-0.83%	0.51%	15.40%	1.03%
自基金合同生效起 至今	17.75%	1.47%	16.49%	0.55%	1.26%	0.92%

### 3.2.2 自基金合同生效以来基金份额累计净值增长率变动及其与同期业绩比较基准收益率变动的比较

宝盈融源可转债债券A累计净值增长率与同期业绩比较基准收益率的历史走势对比图

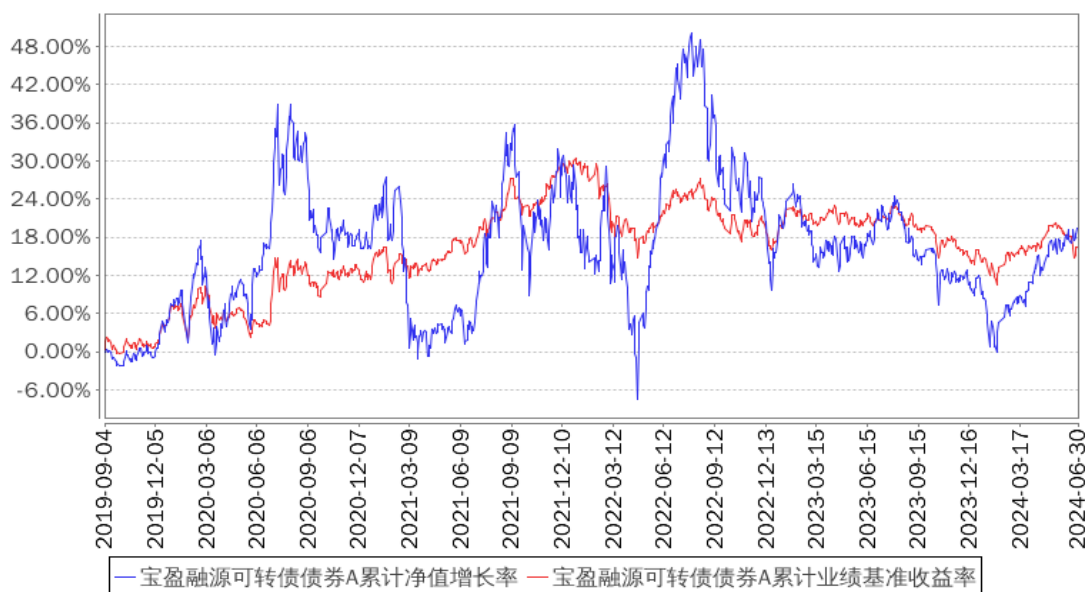

宝盈融源可转债债券C累计净值增长率与同期业绩比较基准收益率的历史走势对比图

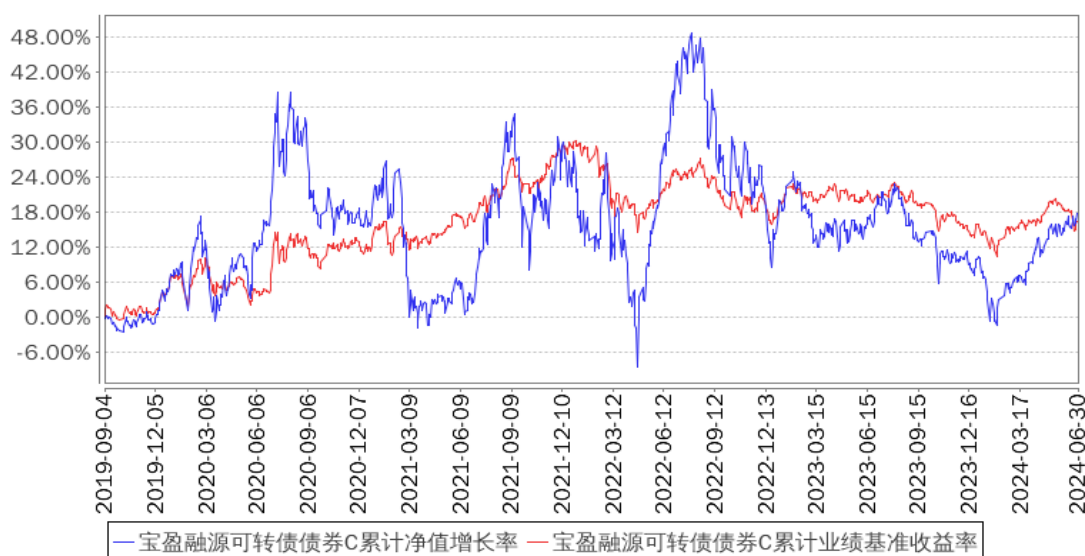

## § 4 管理人报告

### 4.1 基金管理人及基金经理情况

#### 4.1.1 基金管理人及其管理基金的经验

基金管理人：宝盈基金管理有限公司是 2001 年按照证监会“新的治理结构、新的内控体系”标准设立的首批基金管理公司之一，2001 年 5 月 18 日成立，注册资本为人民币 1 亿元，注册地在深圳。公司目前管理宝盈鸿利收益混合、宝盈泛沿海混合、宝盈策略增长混合、宝盈增强收益债券、宝盈资源优选混合、宝盈核心优势混合、宝盈货币、宝盈中证 100 指数增强、宝盈新价值混合、宝盈祥瑞混合、宝盈科技 30 混合、宝盈睿丰创新混合、宝盈先进制造混合、宝盈新兴产业混合、宝盈转型动力混合、宝盈祥泰混合、宝盈优势产业混合、宝盈新锐混合、宝盈医疗健康沪港深股票、宝盈国家安全沪港深股票、宝盈互联网沪港深混合、宝盈消费主题混合（由原基金鸿阳转型而来）、宝盈盈泰纯债债券、宝盈人工智能股票、宝盈安泰短债债券、宝盈祥颐定期开放混合、宝盈聚享定期开放债券、宝盈品牌消费股票、宝盈盈润纯债债券、宝盈融源可转债债券、宝盈盈聚丰两年定开债券、宝盈研究精选混合、宝盈祥利稳健配置混合、宝盈祥泽混合、宝盈鸿盛债券、宝盈龙头优选股票、宝盈祥明一年定开混合、宝盈盈旭纯债债券、宝盈现代服务业混合、宝盈创新驱动股票、宝盈聚福 39 个月定开债、宝盈发展新动能股票、宝盈祥裕增强回报混合、宝盈盈沛纯债债券、宝盈基础产业混合、宝盈智慧生活混合、宝盈祥乐一年持有期混合、宝盈祥庆 9 个月持有混合、宝盈优质成长混合、宝盈成长精选混合、宝盈品质甄选混合、宝盈祥和 9 个月定开混合、宝盈安盛中短债债券、宝盈祥琪混合、宝盈新能源产业混合发起式、宝盈国证证券龙头指数发起式、宝盈聚鑫一年定期开放债券发起式、宝盈中证沪港深科技龙头指数发起式、宝盈半导体产业混合发起式、宝盈中证同业存单 AAA 指数 7 天持有、宝盈华证龙头红利 50 指数发起式、宝盈中债 0-5 年政策性金融债指数、宝盈纳斯达克 100 指数发起 (QDII)、宝盈盈悦纯债债券、宝盈价值成长混合六十五只基金，公司恪守价值投资的投资理念，并逐渐形成了稳健、规范的投资风格。公司拥有一支经验丰富的投资管理团队，在研究方面，公司汇聚着一批从事宏观经济、行业、上市公司、债券和金融工程研究的专业人才，为公司的投资决策提供科学的研究支持；在投资方面，公司的基金经理具有丰富的证券市场投资经验，以自己的专业知识致力于获得良好业绩，努力为投资者创造丰厚的回报。

#### 4.1.2 基金经理（或基金经理小组）及基金经理助理简介

姓名	职务	任本基金的 基金经理 (助理)期 限	证 券 从 业	说明

		任职日期	离任日期	年限	
邓栋	本基金、宝盈祥颐定期开放混合型证券投资基金、宝盈祥明一年定期开放混合型证券投资基金、宝盈增强收益债券型证券投资基金、宝盈祥庆 9 个月持有期混合型证券投资基金、宝盈安泰短债债券型证券投资基金、宝盈盈泰纯债债券型证券投资基金、宝盈祥和 9 个月定期开放混合型证券投资基金、宝盈聚丰两年定期开放债券型证券投资基金基金经理；固定收益部总经理	2019 年 9 月 4 日	-	14 年	邓栋先生，清华大学土木工程硕士。2008 年 3 月加入毕马威华振会计师事务所，担任审计师；自 2010 年 1 月至 2017 年 8 月在招商基金管理有限公司任职，先后担任固定收益投资部研究员、基金经理、固定收益投资部副总监；2017 年 8 月加入宝盈基金管理有限公司固定收益部。中国国籍，证券投资基金从业人员资格。

注：1、本基金基金经理为首任基金经理，其“任职日期”指按照基金合同生效日填写；

2、证券从业的含义遵从行业协会《证券业从业人员资格管理办法》的相关规定，证券从业年限的计算截至 2024 年 6 月 30 日。

#### 4.1.3 期末兼任私募资产管理计划投资经理的基金经理同时管理的产品情况

报告期内本基金基金经理未兼任私募资产管理计划投资经理。

#### 4.2 管理人对报告期内本基金运作合规守信情况的说明

本报告期内，本基金管理人严格遵守《中华人民共和国证券投资基金法》等有关法律法规及基金合同等有关基金法律文件的规定，以取信于市场、取信于社会投资公众为宗旨，本着诚实信用、勤勉尽责的原则管理和运用基金资产，在控制风险的前提下，为基金持有人谋求最大利益。在本报告期内，基金运作合法合规，严格遵守法律法规关于公平交易的相关规定，在投资管理活动中公平对待不同投资组合，无损害基金持有人利益的行为。

#### 4.3 管理人对报告期内公平交易情况的专项说明

##### 4.3.1 公平交易制度的执行情况

基金管理人根据《证券投资基金管理公司公平交易制度指导意见》和《宝盈基金管理有限公司公平交易制度》对本基金的日常交易行为进行监控，并定期制作公平交易分析报告，对不同投资组合的收益率、同向交易价差、反向交易价差作专项分析。报告结果表明，本基金在本报告期内的同向交易价差均在可合理解释范围之内；在本报告期内基金管理人严格遵守法律法规关于公平交易的相关规定，在投资活动中公平对待不同投资组合，公平交易制度执行情况良好，无损害基金持有人利益的行为。

### 4.3.2 异常交易行为的专项说明

本报告期内，未发现本基金存在异常交易行为。

## 4.4 管理人对报告期内基金的投资策略和业绩表现的说明

### 4.4.1 报告期内基金投资策略和运作分析

今年上半年 A 股整体表现偏弱，国内经济增长在一季度好于预期，上证指数 4 月到 5 月中旬有一波反弹，但 4-5 月的经济数据显示修复过程仍有波折，房地产市场没有见到明显的起色，部分金融数据呈现阶段性偏弱状态，叠加人民币汇率压力及海外地缘政治因素压制风险偏好，投资者信心修复面临挑战，5 月下旬以来指数持续回调，6 月下旬上证综指跌破 3000 点，季末收于 2967.4 点，季度下跌 2.43%，本年微跌 0.25%。

可转债指数跟随股票下跌，但分化极为严重，与股市类似，大盘转债走势优于小盘转债，正股为红利高股息类的转债走势较强，高等级转债走势强于低等级转债。特别是 6 月份以来，由于市场担忧转债的信用风险，且一些低资质，低价的小盘转债被下调信用评级，市场出现了明显的抛售，使得整体的小盘低价转债出现明显下跌，而高等级、高平价的转债的溢价率有所扩张。

报告期内，本基金严格遵守基金合同约定，以可转债为主要标的进行投资，同时一定仓位参与股票投资。转债持仓结构以弹性较高的中高平价转债为主，个券选择上以公用事业、资源、养殖等行业为主，方向选择上，以高股息红利方向为主，降低了正股弹性较大的转债仓位。

### 4.4.2 报告期内基金的业绩表现

截至本报告期末宝盈融源可转债债券 A 的基金份额净值为 1.1947 元，本报告期基金份额净值增长率为 7.14%；截至本报告期末宝盈融源可转债债券 C 的基金份额净值为 1.1775 元，本报告期基金份额净值增长率为 6.98%。同期业绩比较基准收益率为 0.45%。

## 4.5 管理人对宏观经济、证券市场及行业走势的简要展望

海外方面，美联储降息和美国大选将会是影响大类资产走势的两个大事。联储降息方面，市场对 9 月份的美国降息预期升至 90%，但更多的是预防性和一次性降息，并非进入长期的降息通道。大选方面，特朗普遭枪击后支持率持续上升，近期“降息交易”和“特朗普交易”持续，且对于中美贸易关系展望较为悲观。

国内来看，基本面相对较弱，二季度 GDP 增长 4.7%，上半年 5%，全年实现 5%的目标会有一定压力。并且下半年在外需方面，特别是美国需求方面存在较大的不确定性，需要宏观政策进一步发力来对冲经济下滑。

展望下半年，转债市场整体还是弱势震荡，难以看到大的趋势性行情，但由于前期的大幅下跌，转债估值已经到了较低位置，使得转债的债性逐渐体现，下行风险将明显小于权益市场，上

行方面需要权益市场配合，整体转债市场性价比有一定提升，下半年可能实现一定的相对收益。

#### 4.6 管理人对报告期内基金估值程序等事项的说明

本基金管理人按照企业会计准则、中国证监会相关规定和基金合同关于估值的约定，对基金持有的投资品种进行估值。基金托管人根据法律法规要求对基金管理公司采用的估值政策和程序进行核查，并对估值结果及净值计算进行复核。

本基金管理人设立估值委员会，由公司投研、运营的分管领导、督察长及研究部、投资部门（权益投资部、固定收益部等）、风险管理部、基金运营部、监察稽核部总经理共同组成，以上人员均具备相应的专业胜任能力和相关工作经历。估值委员会负责制定、修订和完善公司估值政策和程序，定期评价估值政策和程序修订的适用性。日常基金资产的估值程序，由基金运营部负责执行。对需要进行估值调整的投资品种，管理人启动估值调整程序，并与基金托管人协商一致，必要时征求会计师事务所的专业意见，由估值委员会会议定估值方案，基金运营部具体执行。

截止报告期末，本基金管理人已与中债金融估值中心有限公司及中证指数有限公司建立业务合作关系，由其按约定提供有关债券品种、流通受限股票等估值参考数据。

#### 4.7 管理人对报告期内基金利润分配情况的说明

本基金本报告期末未进行利润分配，符合相关法规及基金合同的规定。

#### 4.8 报告期内管理人对本基金持有人数或基金资产净值预警情形的说明

本基金本报告期内未出现连续二十个工作日基金份额持有人数量不满二百人或者基金资产净值低于五千万元的情形。

## § 5 托管人报告

### 5.1 报告期内本基金托管人遵规守信情况声明

本报告期内，中国银行股份有限公司（以下称“本托管人”）在宝盈融源可转债债券型证券投资基金（以下称“本基金”）的托管过程中，严格遵守《证券投资基金法》及其他有关法律法规、基金合同和托管协议的有关规定，不存在损害基金份额持有人利益的行为，完全尽职尽责地履行了应尽的义务。

### 5.2 托管人对报告期内本基金投资运作遵规守信、净值计算、利润分配等情况的说明

本报告期内，本托管人根据《证券投资基金法》及其他有关法律法规、基金合同和托管协议的规定，对本基金管理人的投资运作进行了必要的监督，对基金资产净值的计算、基金份额申购赎回价格的计算以及基金费用开支等方面进行了认真地复核，未发现本基金管理人存在损害基金份额持有人利益的行为。

### 5.3 托管人对本中期报告中财务信息等内容的真实、准确和完整发表意见

本报告中的财务指标、净值表现、收益分配情况、财务会计报告（注：财务会计报告中的“金融工具风险及管理”、“关联方承销证券”、“关联方证券出借”部分未在托管人复核范围内）、投资组合报告等数据真实、准确和完整。

## § 6 半年度财务会计报告（未经审计）

### 6.1 资产负债表

会计主体：宝盈融源可转债债券型证券投资基金

报告截止日：2024 年 6 月 30 日

单位：人民币元

资产	附注号	本期末 2024 年 6 月 30 日	上年度末 2023 年 12 月 31 日
<b>资产：</b>			
货币资金	6.4.7.1	11,414,425.09	8,303,743.29
结算备付金		3,986,262.28	5,627,310.82
存出保证金		24,316.70	19,868.93
交易性金融资产	6.4.7.2	169,712,122.04	185,608,879.18
其中：股票投资		28,274,919.00	23,633,336.06
基金投资		-	-
债券投资		141,437,203.04	161,975,543.12
资产支持证券投资		-	-
贵金属投资		-	-
其他投资		-	-
衍生金融资产	6.4.7.3	-	-
买入返售金融资产	6.4.7.4	-	-
债权投资	6.4.7.5	-	-
其中：债券投资		-	-
资产支持证券投资		-	-
其他投资		-	-
其他债权投资	6.4.7.6	-	-
其他权益工具投资	6.4.7.7	-	-
应收清算款		994,366.58	-
应收股利		-	-
应收申购款		895,830.28	23,236.82
递延所得税资产		-	-
其他资产	6.4.7.8	-	-
资产总计		187,027,322.97	199,583,039.04
<b>负债和净资产</b>	<b>附注号</b>	<b>本期末 2024 年 6 月 30 日</b>	<b>上年度末 2023 年 12 月 31 日</b>
<b>负债：</b>			

短期借款		-	-
交易性金融负债		-	-
衍生金融负债	6.4.7.3	-	-
卖出回购金融资产款		36,000,000.00	50,693,819.74
应付清算款		4,209,638.28	524,721.04
应付赎回款		598,673.23	1,176,103.47
应付管理人报酬		82,068.90	88,680.10
应付托管费		23,448.23	25,337.13
应付销售服务费		15,965.59	16,904.69
应付投资顾问费		-	-
应交税费		1,667.66	1,838.43
应付利润		-	-
递延所得税负债		-	-
其他负债	6.4.7.9	140,610.24	234,486.64
负债合计		41,072,072.13	52,761,891.24
<b>净资产：</b>			
实收基金	6.4.7.10	122,968,002.97	132,435,778.78
未分配利润	6.4.7.11	22,987,247.87	14,385,369.02
净资产合计		145,955,250.84	146,821,147.80
负债和净资产总计		187,027,322.97	199,583,039.04

注：报告截止日 2024 年 6 月 30 日，宝盈融源可转债债券型证券投资基金 A 类基金份额净值人民币 1.1947 元，A 类基金份额 67,281,326.19 份；C 类基金份额净值人民币 1.1775 元，C 类基金份额 55,686,676.78 份；宝盈融源可转债债券型证券投资基金基金份额总额合计为 122,968,002.97 份。

## 6.2 利润表

会计主体：宝盈融源可转债债券型证券投资基金

本报告期：2024 年 1 月 1 日至 2024 年 6 月 30 日

单位：人民币元

项目	附注号	本期	上年度可比期间
		2024 年 1 月 1 日至 2024 年 6 月 30 日	2023 年 1 月 1 日至 2023 年 6 月 30 日
<b>一、营业总收入</b>		9,720,256.45	10,171,746.36
1. 利息收入		49,880.27	86,194.01
其中：存款利息收入	6.4.7.12	49,880.27	86,194.01
债券利息收入		-	-
资产支持证券利息收入		-	-
买入返售金融资产收入		-	-
其他利息收入		-	-

2. 投资收益（损失以“-”填列）		1,682,352.85	-23,813,470.81
其中：股票投资收益	6.4.7.13	-6,060,389.89	-9,591,778.91
基金投资收益		-	-
债券投资收益	6.4.7.14	7,367,040.74	-14,356,004.16
资产支持证券投资	6.4.7.15	-	-
收益			
贵金属投资收益	6.4.7.16	-	-
衍生工具收益	6.4.7.17	-	-
股利收益	6.4.7.18	375,702.00	134,312.26
其他投资收益		-	-
3. 公允价值变动收益（损失以“-”号填列）	6.4.7.19	7,976,422.44	33,845,889.01
4. 汇兑收益（损失以“-”号填列）		-	-
5. 其他收入（损失以“-”号填列）	6.4.7.20	11,600.89	53,134.15
<b>减：二、营业总支出</b>		<b>1,178,223.30</b>	<b>2,063,707.34</b>
1. 管理人报酬	6.4.10.2.1	469,244.14	779,778.22
其中：暂估管理人报酬		-	-
2. 托管费	6.4.10.2.2	134,069.80	222,793.75
3. 销售服务费	6.4.10.2.3	89,867.80	157,303.52
4. 投资顾问费		-	-
5. 利息支出		381,918.45	799,786.93
其中：卖出回购金融资产		381,918.45	799,786.93
支出			
6. 信用减值损失	6.4.7.21	-	-
7. 税金及附加		1,054.94	1,696.76
8. 其他费用	6.4.7.22	102,068.17	102,348.16
<b>三、利润总额（亏损总额以“-”号填列）</b>		<b>8,542,033.15</b>	<b>8,108,039.02</b>
减：所得税费用		-	-
<b>四、净利润（净亏损以“-”号填列）</b>		<b>8,542,033.15</b>	<b>8,108,039.02</b>
<b>五、其他综合收益的税后净额</b>		<b>-</b>	<b>-</b>
<b>六、综合收益总额</b>		<b>8,542,033.15</b>	<b>8,108,039.02</b>

### 6.3 净资产变动表

会计主体：宝盈融源可转债债券型证券投资基金

本报告期：2024 年 1 月 1 日至 2024 年 6 月 30 日

单位：人民币元

项目	本期
----	----



	2024 年 1 月 1 日至 2024 年 6 月 30 日			
	实收基金	其他综合收益	未分配利润	净资产合计
一、上期期末净资产	132,435,778.78	-	14,385,369.02	146,821,147.80
二、本期期初净资产	132,435,778.78	-	14,385,369.02	146,821,147.80
三、本期增减变动额(减少以“-”号填列)	-9,467,775.81	-	8,601,878.85	-865,896.96
(一)、综合收益总额	-	-	8,542,033.15	8,542,033.15
(二)、本期基金份额交易产生的净资产变动数(净资产减少以“-”号填列)	-9,467,775.81	-	59,845.70	-9,407,930.11
其中：1. 基金申购款	29,507,219.76	-	3,815,247.41	33,322,467.17
2. 基金赎回款	-38,974,995.57	-	-3,755,401.71	-42,730,397.28
(三)、本期向基金份额持有人分配利润产生的净资产变动(净资产减少以“-”号填列)	-	-	-	-
四、本期期末净资产	122,968,002.97	-	22,987,247.87	145,955,250.84
项目	上年度可比期间 2023 年 1 月 1 日至 2023 年 6 月 30 日			
	实收基金	其他综合收益	未分配利润	净资产合计
一、上期期末净资产	217,465,427.39	-	32,549,326.59	250,014,753.98
二、本期期初净资产	217,465,427.39	-	32,549,326.59	250,014,753.98
三、本期增减变动额(减少以“-”号填列)	-57,304,749.27	-	-796,710.56	-58,101,459.83
(一)、综合收益总额	-	-	8,108,039.02	8,108,039.02
(二)、本期基金份额交易产生的净资产变动数(净资产减少以“-”号填列)	-57,304,749.27	-	-8,904,749.58	-66,209,498.85

“-”号填列)				
其中：1. 基金申购款	49,107,459.25	-	9,568,475.91	58,675,935.16
2. 基金赎回款	-106,412,208.52	-	-18,473,225.49	-124,885,434.01
(三)、本期向基金份额持有人分配利润产生的净资产变动（净资产减少以“-”号填列）	-	-	-	-
四、本期期末净资产	160,160,678.12	-	31,752,616.03	191,913,294.15

报表附注为财务报表的组成部分。

本报告 6.1 至 6.4 财务报表由下列负责人签署：

<u>杨凯</u>	<u>张献锦</u>	<u>何瑜</u>
基金管理人负责人	主管会计工作负责人	会计机构负责人

## 6.4 报表附注

### 6.4.1 基金基本情况

宝盈融源可转债债券型证券投资基金(以下简称“本基金”)经中国证券监督管理委员会(以下简称“中国证监会”)证监许可[2018]992号《关于准予宝盈量化成长股票型证券投资基金注册的批复》和中国证监会证监许可[2019]1083号《关于准予宝盈量化成长股票型证券投资基金变更注册的批复》注册,由宝盈基金管理有限公司依照《中华人民共和国证券投资基金法》和《宝盈融源可转债债券型证券投资基金基金合同》负责公开募集。本基金为契约型开放式,存续期限不定,首次设立募集不包括认购资金利息共募集人民币643,098,837.83元,业经普华永道中天会计师事务所(特殊普通合伙)普华永道中天验字(2019)第0515号验资报告予以验证。经向中国证监会备案,《宝盈融源可转债债券型证券投资基金基金合同》于2019年9月4日正式生效,基金合同生效日的基金份额总额为643,485,615.73份基金份额,其中认购资金利息折合386,777.90份基金份额。本基金的基金管理人为宝盈基金管理有限公司,基金托管人为中国银行股份有限公司。

根据《宝盈融源可转债债券型证券投资基金基金合同》和《宝盈融源可转债债券型证券投资基金招募说明书》并报中国证监会备案,本基金根据认购/申购费用及销售服务费等收取方式的不同,将基金份额分为不同的类别。在投资者认购/申购时收取认购/申购费用、赎回时根据持有期

限收取赎回费用，但不从本类别基金资产中计提销售服务费的，称为宝盈融源可转债债券 A；在投资人认购/申购时不收取认购/申购费用、赎回时根据持有期限收取赎回费用，并从本类别基金资产中计提销售服务费的，称为宝盈融源可转债债券 C。宝盈融源可转债债券 A 和宝盈融源可转债债券 C 分别设置代码。由于基金费用的不同，宝盈融源可转债债券 A 和宝盈融源可转债债券 C 将分别计算基金份额净值并分别公告，计算公式为计算日各类别基金资产净值除以计算日发售在外的该类别基金份额总数。投资人可自由选择认购/申购的基金份额类别。本基金不同基金份额类别之间不得互相转换。

根据《中华人民共和国证券投资基金法》和《宝盈融源可转债债券型证券投资基金基金合同》的有关规定，本基金的投资范围主要为具有良好流动性的金融工具，包括国内依法发行上市的债券(包括国债、金融债、次级债、央行票据、地方政府债、企业债、公司债、中期票据、短期融资券、超短期融资券、可转换债券、可分离交易可转债、可交换债券)、股票(包括主板、中小板、创业板及其他中国证监会允许基金投资的股票、存托凭证)、债券回购、银行存款(包括定期存款、协议存款、通知存款等)、同业存单、货币市场工具、资产支持证券、国债期货以及法律法规或中国证监会允许基金投资的其他金融工具，但须符合中国证监会的相关规定。本基金的投资组合比例为：本基金对债券资产的投资比例不低于基金资产的 80%，其中投资于可转换债券(含可分离交易可转债)的比例不低于非现金基金资产的 80%；投资于股票(含存托凭证)等资产的比例不超过基金资产的 20%；每个交易日日终在扣除国债期货合约需缴纳的交易保证金后，保持现金或者到期日在一年以内的政府债券不低于基金资产净值的 5%，其中，现金不包括结算备付金、存出保证金、应收申购款等。本基金业绩比较基准为：中证可转换债券指数收益率×80%+中证综合债券指数收益率×10%+沪深 300 指数收益率×10%。

#### 6.4.2 会计报表的编制基础

本基金的财务报表按照财政部于 2006 年 2 月 15 日及以后期间颁布的《企业会计准则—基本准则》、各项具体会计准则、《资产管理产品相关会计处理规定》及其他相关规定(以下合称“企业会计准则”)、中国证监会颁布的《证券投资基金信息披露 XBRL 模板第 3 号<年度报告和中期报告>》、中国证券投资基金业协会(以下简称“中国基金业协会”)颁布的《证券投资基金会计核算业务指引》、《宝盈融源可转债债券型证券投资基金基金合同》和中国证监会、中国基金业协会发布的有关规定及允许的基金行业实务操作编制。

#### 6.4.3 遵循企业会计准则及其他有关规定的声明

本财务报表符合企业会计准则的要求，真实、完整地反映了本基金 2024 年 6 月 30 日的财务状况以及自 2024 年 1 月 1 日至 2024 年 6 月 30 日止期间的经营成果和净资产变动情况等有关信息。

#### 6.4.4 本报告期所采用的会计政策、会计估计与最近一期年度报告相一致的说明

本基金本报告期所采用的会计政策、会计估计与最近一期年度报告相一致。

#### 6.4.5 会计政策和会计估计变更以及差错更正的说明

##### 6.4.5.1 会计政策变更的说明

本基金本报告期未发生会计政策变更。

##### 6.4.5.2 会计估计变更的说明

本基金本报告期无须说明的会计估计变更。

##### 6.4.5.3 差错更正的说明

本基金本报告期无须说明的会计差错更正。

#### 6.4.6 税项

根据财政部、国家税务总局财税[2002]128号《关于开放式证券投资基金有关税收问题的通知》、财税[2008]1号《关于企业所得税若干优惠政策的通知》、财税[2012]85号《关于实施上市公司股息红利差别化个人所得税政策有关问题的通知》、财税[2015]101号《关于上市公司股息红利差别化个人所得税政策有关问题的通知》、财税[2016]36号《关于全面推开营业税改征增值税试点的通知》、财税[2016]46号《关于进一步明确全面推开营改增试点金融业有关政策的通知》、财税[2016]70号《关于金融机构同业往来等增值税政策的补充通知》、财税[2016]140号《关于明确金融 房地产开发 教育辅助服务等增值税政策的通知》、财税[2017]2号《关于资管产品增值税政策有关问题的补充通知》、财税[2017]56号《关于资管产品增值税有关问题的通知》、财税[2017]90号《关于租入固定资产进项税额抵扣等增值税政策的通知》及其他相关财税法规和实务操作，主要税项列示如下：

(1) 资管产品运营过程中发生的增值税应税行为，以资管产品管理人为增值税纳税人。资管产品管理人运营资管产品过程中发生的增值税应税行为，暂适用简易计税方法，按照3%的征收率缴纳增值税。

对证券投资基金管理人运用基金买卖股票、债券的转让收入免征增值税，对国债、地方政府债以及金融同业往来利息收入亦免征增值税。资管产品管理人运营资管产品提供的贷款服务，以产生的利息及利息性质的收入为销售额。

(2) 对基金从证券市场中取得的收入，包括买卖股票、债券的差价收入，股票的股息、红利收入，债券的利息收入及其他收入，暂不征收企业所得税。

(3) 对基金取得的企业债券利息收入，应由发行债券的企业在向基金支付利息时代扣代缴20%的个人所得税。对基金从上市公司取得的股息红利所得，持股期限在1个月以内(含1个月)

的，其股息红利所得全额计入应纳税所得额；持股期限在 1 个月以上至 1 年(含 1 年)的，暂减按 50%计入应纳税所得额；持股期限超过 1 年的，暂免征收个人所得税。对基金持有的上市公司限售股，解禁后取得的股息、红利收入，按照上述规定计算纳税，持股时间自解禁日起计算；解禁前取得的股息、红利收入继续暂减按 50%计入应纳税所得额。上述所得统一适用 20%的税率计征个人所得税。

(4) 基金卖出股票按 0.1%的税率缴纳股票交易印花税，买入股票不征收股票交易印花税。根据财政部、国家税务总局公告 2023 年第 39 号《关于减半征收证券交易印花税的公告》，自 2023 年 8 月 28 日起，证券交易印花税实施减半征收。

(5) 本基金的城市维护建设税、教育费附加和地方教育附加等税费按照实际缴纳增值税额的适用比例计算缴纳。

#### 6.4.7 重要财务报表项目的说明

##### 6.4.7.1 货币资金

单位：人民币元

项目	本期末 2024 年 6 月 30 日
活期存款	11,414,425.09
等于：本金	11,413,472.89
加：应计利息	952.20
减：坏账准备	-
定期存款	-
等于：本金	-
加：应计利息	-
减：坏账准备	-
其中：存款期限 1 个月以内	-
存款期限 1-3 个月	-
存款期限 3 个月以上	-
其他存款	-
等于：本金	-
加：应计利息	-
减：坏账准备	-
合计	11,414,425.09

##### 6.4.7.2 交易性金融资产

单位：人民币元

项目	本期末 2024 年 6 月 30 日			
	成本	应计利息	公允价值	公允价值变动
股票	26,001,581.91	-	28,274,919.00	2,273,337.09

贵金属投资-金交所黄金合约	-	-	-	-	
债券	交易所市场	131,771,788.78	227,154.09	141,437,203.04	9,438,260.17
	银行间市场	-	-	-	-
	合计	131,771,788.78	227,154.09	141,437,203.04	9,438,260.17
资产支持证券	-	-	-	-	
基金	-	-	-	-	
其他	-	-	-	-	
合计	157,773,370.69	227,154.09	169,712,122.04	11,711,597.26	

#### 6.4.7.3 衍生金融资产/负债

##### 6.4.7.3.1 衍生金融资产/负债期末余额

无。

##### 6.4.7.3.2 期末基金持有的期货合约情况

无。

##### 6.4.7.3.3 期末基金持有的黄金衍生品情况

无。

#### 6.4.7.4 买入返售金融资产

##### 6.4.7.4.1 各项买入返售金融资产期末余额

无。

##### 6.4.7.4.2 期末买断式逆回购交易中取得的债券

无。

##### 6.4.7.4.3 按预期信用损失一般模型计提减值准备的说明

无。

#### 6.4.7.5 债权投资

##### 6.4.7.5.1 债权投资情况

无。

##### 6.4.7.5.2 债权投资减值准备计提情况

无。

#### 6.4.7.6 其他债权投资

##### 6.4.7.6.1 其他债权投资情况

无。

## 6.4.7.6.2 其他债权投资减值准备计提情况

无。

## 6.4.7.7 其他权益工具投资

## 6.4.7.7.1 其他权益工具投资情况

无。

## 6.4.7.7.2 报告期末其他权益工具投资情况

无。

## 6.4.7.8 其他资产

无。

## 6.4.7.9 其他负债

单位：人民币元

项目	本期末 2024年6月30日
应付券商交易单元保证金	-
应付赎回费	213.67
应付证券出借违约金	-
应付交易费用	46,388.97
其中：交易所市场	46,388.97
银行间市场	-
应付利息	-
预提费用	94,007.60
合计	140,610.24

## 6.4.7.10 实收基金

金额单位：人民币元

## 宝盈融源可转债债券 A

项目	本期 2024年1月1日至2024年6月30日	
	基金份额（份）	账面金额
上年度末	72,698,264.24	72,698,264.24
本期申购	8,912,765.94	8,912,765.94
本期赎回（以“-”号填列）	-14,329,703.99	-14,329,703.99
基金拆分/份额折算前	-	-
基金拆分/份额折算调整	-	-
本期申购	-	-
本期赎回（以“-”号填列）	-	-
本期末	67,281,326.19	67,281,326.19

## 宝盈融源可转债债券 C

项目	本期 2024年1月1日至2024年6月30日
----	----------------------------

	基金份额（份）	账面金额
上年度末	59,737,514.54	59,737,514.54
本期申购	20,594,453.82	20,594,453.82
本期赎回（以“-”号填列）	-24,645,291.58	-24,645,291.58
基金拆分/份额折算前	-	-
基金拆分/份额折算调整	-	-
本期申购	-	-
本期赎回（以“-”号填列）	-	-
本期末	55,686,676.78	55,686,676.78

## 6.4.7.11 未分配利润

单位：人民币元

## 宝盈融源可转债债券 A

项目	已实现部分	未实现部分	未分配利润合计
上年度末	250,369.58	8,120,102.81	8,370,472.39
本期期初	250,369.58	8,120,102.81	8,370,472.39
本期利润	351,697.68	4,461,204.51	4,812,902.19
本期基金份额交易产生的变动数	46,021.12	-126,829.88	-80,808.76
其中：基金申购款	-9,564.77	1,315,562.51	1,305,997.74
基金赎回款	55,585.89	-1,442,392.39	-1,386,806.50
本期已分配利润	-	-	-
本期末	648,088.38	12,454,477.44	13,102,565.82

## 宝盈融源可转债债券 C

项目	已实现部分	未实现部分	未分配利润合计
上年度末	-544,812.91	6,559,709.54	6,014,896.63
本期期初	-544,812.91	6,559,709.54	6,014,896.63
本期利润	213,913.03	3,515,217.93	3,729,130.96
本期基金份额交易产生的变动数	71,108.40	69,546.06	140,654.46
其中：基金申购款	-328,168.67	2,837,418.34	2,509,249.67
基金赎回款	399,277.07	-2,767,872.28	-2,368,595.21
本期已分配利润	-	-	-
本期末	-259,791.48	10,144,473.53	9,884,682.05

## 6.4.7.12 存款利息收入

单位：人民币元

项目	本期
	2024年1月1日至2024年6月30日
活期存款利息收入	16,141.45
定期存款利息收入	-
其他存款利息收入	-
结算备付金利息收入	33,545.47
其他	193.35



合计	49,880.27
----	-----------

#### 6.4.7.13 股票投资收益

##### 6.4.7.13.1 股票投资收益项目构成

单位：人民币元

项目	本期 2024年1月1日至2024年6月30日
股票投资收益——买卖股票差价收入	-6,060,389.89
股票投资收益——赎回差价收入	-
股票投资收益——申购差价收入	-
股票投资收益——证券出借差价收入	-
合计	-6,060,389.89

##### 6.4.7.13.2 股票投资收益——买卖股票差价收入

单位：人民币元

项目	本期 2024年1月1日至2024年6月30日
卖出股票成交总额	59,872,345.60
减：卖出股票成本总额	65,784,332.53
减：交易费用	148,402.96
买卖股票差价收入	-6,060,389.89

##### 6.4.7.13.3 股票投资收益——证券出借差价收入

无。

#### 6.4.7.14 债券投资收益

##### 6.4.7.14.1 债券投资收益项目构成

单位：人民币元

项目	本期 2024年1月1日至2024年6月30日
债券投资收益——利息收入	313,880.60
债券投资收益——买卖债券（债转股及债券到期兑付）差价收入	7,053,160.14
债券投资收益——赎回差价收入	-
债券投资收益——申购差价收入	-
合计	7,367,040.74

##### 6.4.7.14.2 债券投资收益——买卖债券差价收入

单位：人民币元

项目	本期 2024年1月1日至2024年6月30日
卖出债券（债转股及债券到期兑付）成交总额	266,355,133.81

减：卖出债券（债转股及债券到期兑付）成本总额	258,801,919.69
减：应计利息总额	482,374.80
减：交易费用	17,679.18
买卖债券差价收入	7,053,160.14

#### 6.4.7.14.3 债券投资收益——赎回差价收入

无。

#### 6.4.7.14.4 债券投资收益——申购差价收入

无。

#### 6.4.7.15 资产支持证券投资收益

##### 6.4.7.15.1 资产支持证券投资收益项目构成

无。

##### 6.4.7.15.2 资产支持证券投资收益——买卖资产支持证券差价收入

无。

##### 6.4.7.15.3 资产支持证券投资收益——赎回差价收入

无。

##### 6.4.7.15.4 资产支持证券投资收益——申购差价收入

无。

#### 6.4.7.16 贵金属投资收益

##### 6.4.7.16.1 贵金属投资收益项目构成

无。

##### 6.4.7.16.2 贵金属投资收益——买卖贵金属差价收入

无。

##### 6.4.7.16.3 贵金属投资收益——赎回差价收入

无。

##### 6.4.7.16.4 贵金属投资收益——申购差价收入

无。

#### 6.4.7.17 衍生工具收益

##### 6.4.7.17.1 衍生工具收益——买卖权证差价收入

无。

##### 6.4.7.17.2 衍生工具收益——其他投资收益

无。

## 6.4.7.18 股利收益

单位：人民币元

项目	本期 2024年1月1日至2024年6月30日
股票投资产生的股利收益	375,702.00
其中：证券出借权益补偿收入	-
基金投资产生的股利收益	-
合计	375,702.00

## 6.4.7.19 公允价值变动收益

单位：人民币元

项目名称	本期 2024年1月1日至2024年6月30日
1. 交易性金融资产	7,976,422.44
股票投资	4,034,429.22
债券投资	3,941,993.22
资产支持证券投资	-
基金投资	-
贵金属投资	-
其他	-
2. 衍生工具	-
权证投资	-
3. 其他	-
减：应税金融商品公允价值变动产生的预估增值税	-
合计	7,976,422.44

## 6.4.7.20 其他收入

单位：人民币元

项目	本期 2024年1月1日至2024年6月30日
基金赎回费收入	11,491.45
基金转换费收入	109.44
合计	11,600.89

## 6.4.7.21 信用减值损失

无。

## 6.4.7.22 其他费用

单位：人民币元

项目	本期 2024年1月1日至2024年6月30日
审计费用	29,835.26
信息披露费	59,672.34

证券出借违约金	-
银行汇划费用	3,560.57
债券账户维护费	9,000.00
合计	102,068.17

#### 6.4.8 或有事项、资产负债表日后事项的说明

##### 6.4.8.1 或有事项

无。

##### 6.4.8.2 资产负债表日后事项

无。

#### 6.4.9 关联方关系

##### 6.4.9.1 本报告期存在控制关系或其他重大利害关系的关联方发生变化的情况

本基金本报告期存在控制关系或其他重大利害关系的关联方未发生变化。

##### 6.4.9.2 本报告期与基金发生关联交易的各关联方

关联方名称	与本基金的关系
宝盈基金管理有限公司（“宝盈基金”）	基金管理人、基金注册登记机构、基金销售机构
中国银行股份有限公司（“中国银行”）	基金托管人、基金销售机构
中国对外经济贸易信托有限公司（“中国外贸信托”）	基金管理人的股东
中铁信托有限责任公司（“中铁信托”）	基金管理人的股东
中铁宝盈资产管理有限公司（“中铁宝盈”）	基金管理人的子公司

注：下述关联交易均在正常业务范围内按一般商业条款订立。

#### 6.4.10 本报告期及上年度可比期间的关联方交易

##### 6.4.10.1 通过关联方交易单元进行的交易

###### 6.4.10.1.1 股票交易

无。

###### 6.4.10.1.2 债券交易

无。

###### 6.4.10.1.3 债券回购交易

无。

###### 6.4.10.1.4 权证交易

无。

###### 6.4.10.1.5 应支付关联方的佣金

无。

## 6.4.10.2 关联方报酬

## 6.4.10.2.1 基金管理费

单位：人民币元

项目	本期	上年度可比期间
	2024 年 1 月 1 日至 2024 年 6 月 30 日	2023 年 1 月 1 日至 2023 年 6 月 30 日
当期发生的基金应支付的管理费	469,244.14	779,778.22
其中：应支付销售机构的客户维护费	216,176.87	352,867.45
应支付基金管理人的净管理费	253,067.27	426,910.77

注：支付基金管理人宝盈基金的基金管理人报酬按前一日基金资产净值 0.70% 的年费率计提，逐日累计至每月月底，按月支付。其计算公式为：

$$\text{日基金管理人报酬} = \text{前一日基金资产净值} \times 0.70\% / \text{当年天数}。$$

## 6.4.10.2.2 基金托管费

单位：人民币元

项目	本期	上年度可比期间
	2024 年 1 月 1 日至 2024 年 6 月 30 日	2023 年 1 月 1 日至 2023 年 6 月 30 日
当期发生的基金应支付的托管费	134,069.80	222,793.75

注：支付基金托管人中国银行的基金托管费按前一日基金资产净值 0.20% 的年费率计提，逐日累计至每月月底，按月支付。其计算公式为：

$$\text{日基金托管费} = \text{前一日基金资产净值} \times 0.20\% / \text{当年天数}。$$

## 6.4.10.2.3 销售服务费

单位：人民币元

获得销售服务费的各关联方名称	本期		
	2024 年 1 月 1 日至 2024 年 6 月 30 日		
	当期发生的基金应支付的销售服务费		
	宝盈融源可转债债券 A	宝盈融源可转债债券 C	合计
宝盈基金	-	756.42	756.42
中国银行	-	6,302.69	6,302.69
合计	-	7,059.11	7,059.11
获得销售服务费的各关联方名称	上年度可比期间		
	2023 年 1 月 1 日至 2023 年 6 月 30 日		
	当期发生的基金应支付的销售服务费		
	宝盈融源可转债债券 A	宝盈融源可转债债券 C	合计
宝盈基金	-	1,076.14	1,076.14

中国银行	-	8,973.77	8,973.77
合计	-	10,049.91	10,049.91

注：支付基金销售机构的销售服务费按前一日基金 C 类份额的基金资产净值 0.3% 的年费率计提，逐日累计至每月月底，按月支付给宝盈基金，再由宝盈基金计算并支付给各基金销售机构。其计算公式为：

日基金销售服务费=前一日基金 C 类份额的基金资产净值×0.3%/当年天数。

#### 6.4.10.3 与关联方进行银行间同业市场的债券(含回购)交易

无。

#### 6.4.10.4 报告期内转融通证券出借业务发生重大关联交易事项的说明

##### 6.4.10.4.1 与关联方通过约定申报方式进行的适用固定期限费率的证券出借业务的情况

无。

##### 6.4.10.4.2 与关联方通过约定申报方式进行的适用市场化期限费率的证券出借业务的情况

无。

#### 6.4.10.5 各关联方投资本基金的情况

##### 6.4.10.5.1 报告期内基金管理人运用固有资金投资本基金的情况

无。

##### 6.4.10.5.2 报告期末除基金管理人之外的其他关联方投资本基金的情况

无。

#### 6.4.10.6 由关联方保管的银行存款余额及当期产生的利息收入

单位：人民币元

关联方名称	本期 2024年1月1日至2024年6月30日		上年度可比期间 2023年1月1日至2023年6月30日	
	期末余额	当期利息收入	期末余额	当期利息收入
中国银行	11,414,425.09	16,141.45	11,025,729.95	24,631.25

注：本基金的银行存款由基金托管人中国银行保管，按银行同业利率计息。

#### 6.4.10.7 本基金在承销期内参与关联方承销证券的情况

无。

#### 6.4.10.8 其他关联交易事项的说明

无。

#### 6.4.11 利润分配情况

无。

#### 6.4.12 期末（2024 年 6 月 30 日）本基金持有的流通受限证券

##### 6.4.12.1 因认购新发/增发证券而于期末持有的流通受限证券

无。

##### 6.4.12.2 期末持有的暂时停牌等流通受限股票

无。

##### 6.4.12.3 期末债券正回购交易中作为抵押的债券

###### 6.4.12.3.1 银行间市场债券正回购

无。

###### 6.4.12.3.2 交易所市场债券正回购

截至本报告期末 2024 年 6 月 30 日止，本基金从事证券交易所债券正回购交易形成的卖出回购证券款余额 36,000,000.00 元，截至 2024 年 7 月 1 日到期。该类交易要求本基金转入质押库的债券，按证券交易所规定的比例折算为标准券后，不低于债券回购交易的余额。

###### 6.4.12.4 期末参与转融通证券出借业务的证券

无。

#### 6.4.13 金融工具风险及管理

##### 6.4.13.1 风险管理政策和组织架构

本基金为债券型基金，预期收益和预期风险高于货币市场基金，低于混合型基金、股票型基金。本基金主要投资于可转换债券，在债券型基金中属于风险水平相对较高的产品。本基金在日常经营活动中面临的与这些金融工具相关的风险主要包括信用风险、流动性风险及市场风险。本基金的基金管理人从事风险管理的主要目标是争取将以上风险控制在限定的范围之内，使本基金在风险和收益之间取得最佳的平衡以实现“风险和收益相匹配”的风险收益目标。

本基金的基金管理人在董事会下设立风险控制委员会，负责制定风险管理的宏观政策，审议通过风险控制的总体措施等；在管理层层面设立风险管理委员会，讨论和制定公司日常经营过程中风险防范和控制措施；在业务操作层面风险管理职责主要由监察稽核部负责，协调并与各部门合作完成运作风险管理以及进行投资风险分析与绩效评估，督察长负责组织指导监察稽核工作。

本基金的基金管理人对于金融工具的风险管理方法主要是通过定性分析和定量分析的方法去估测各种风险产生的可能损失。从定性分析的角度出发，判断风险损失的严重程度和出现同类风险损失的频度。而从定量分析的角度出发，根据本基金的投资目标，结合基金资产所运用金融工

具特征通过特定的风险量化指标、模型，日常的量化报告，确定风险损失的限度和相应置信程度，及时可靠地对各种风险进行监督、检查和评估，并通过相应决策，将风险控制在可承受的范围内。

#### 6.4.13.2 信用风险

信用风险是指基金在交易过程中因交易对手未履行合约责任，或者基金所投资证券之发行人出现违约、拒绝支付到期本息等情况，导致基金资产损失和收益变化的风险。

本基金的基金管理人在交易前对交易对手的资信状况进行了充分的评估。本基金的银行存款存放在本基金的托管人中国银行，因而与银行存款相关的信用风险不重大。本基金在交易所进行的交易均以中国证券登记结算有限责任公司为交易对手完成证券交收和款项清算，违约风险可能性很小；在银行间同业市场进行交易前均对交易对手进行信用评估并对证券交割方式进行限制以控制相应的信用风险。

本基金的基金管理人建立了信用风险管理流程，通过对投资品种信用等级评估来控制证券发行人的信用风险，且通过分散化投资以分散信用风险。

本基金债券投资的信用评级情况按《中国人民银行信用评级管理指导意见》设定的标准统计及汇总。

##### 6.4.13.2.1 按短期信用评级列示的债券投资

无。

##### 6.4.13.2.2 按短期信用评级列示的资产支持证券投资

无。

##### 6.4.13.2.3 按短期信用评级列示的同业存单投资

无。

##### 6.4.13.2.4 按长期信用评级列示的债券投资

单位：人民币元

长期信用评级	本期末 2024年6月30日	上年度末 2023年12月31日
AAA	71,159,848.40	85,721,240.20
AAA 以下	70,277,354.64	76,254,302.92
未评级	-	-
合计	141,437,203.04	161,975,543.12

##### 6.4.13.2.5 按长期信用评级列示的资产支持证券投资

无。

##### 6.4.13.2.6 按长期信用评级列示的同业存单投资

无。



### 6.4.13.3 流动性风险

流动性风险是指基金在履行与金融负债有关的义务时遇到资金短缺的风险。本基金的流动性风险一方面来自于基金份额持有人可随时要求赎回其持有的基金份额，另一方面来自于投资品种所处的交易市场不活跃而带来的变现困难或因投资集中而无法在市场出现剧烈波动的情况下以合理的价格变现。

针对兑付赎回资金的流动性风险，本基金的基金管理人每日对本基金的申购赎回情况进行严密监控并预测流动性需求，保持基金投资组合中的可用现金头寸与之相匹配。本基金的基金管理人在基金合同中设计了巨额赎回条款，约定在非常情况下赎回申请的处理方式，控制因开放申购赎回模式带来的流动性风险，有效保障基金持有人利益。

#### 6.4.13.3.1 报告期内本基金组合资产的流动性风险分析

本基金的基金管理人在基金运作过程中严格按照《公开募集证券投资基金运作管理办法》及《公开募集开放式证券投资基金流动性风险管理规定》等法规的要求对本基金组合资产的流动性风险进行管理，通过独立的风险管理部门对本基金的组合持仓集中度指标、流通受限的投资品种比例以及组合在短期内变现能力的综合指标等流动性指标进行持续的监测和分析。

本基金投资于一家公司发行的证券市值不超过基金资产净值的 10%，且本基金与由本基金的基金管理人管理的其他基金共同持有一家发行的证券不得超过该证券的 10%。本基金与由本基金的基金管理人管理的其他开放式基金共同持有一家上市公司发行的可流通股票不得超过该上市公司可流通股票的 15%，本基金与由本基金的基金管理人管理的全部投资组合持有一家上市公司发行的可流通股票，不得超过该上市公司可流通股票的 30%（完全按照有关指数构成比例进行证券投资的开放式基金及中国证监会认定的特殊投资组合不受上述比例限制）。

本基金可通过卖出回购金融资产方式借入短期资金应对流动性需求，其上限一般不超过基金持有的债券投资的公允价值。本基金主动投资于流动性受限资产的市值合计不得超过基金资产净值的 15%。

本基金的基金管理人每日对基金组合资产中 7 个工作日可变现资产的可变现价值进行审慎评估与测算，确保每日确认的净赎回申请不得超过 7 个工作日可变现资产的可变现价值。

同时，本基金的基金管理人通过合理分散逆回购交易的到期日与交易对手的集中度；按照穿透原则对交易对手的财务状况、偿付能力及杠杆水平等进行必要的尽职调查与严格的准入管理，以及对不同的交易对手实施交易额度管理并进行动态调整等措施严格管理本基金从事逆回购交易的流动性风险和交易对手风险。此外，本基金的基金管理人建立了逆回购交易质押品管理制度：根据质押品的资质确定质押率水平；持续监测质押品的风险状况与价值变动以确保质押品按公允

价值计算足额；并在与私募类证券资管产品及中国证监会认定的其他主体为交易对手开展逆回购交易时，可接受质押品的资质要求与基金合同约定的投资范围保持一致。

#### 6.4.13.4 市场风险

市场风险是指基金所持金融工具的公允价值或未来现金流量因所处市场各类价格因素的变动而发生波动的风险，包括利率风险、外汇风险和其他价格风险。

##### 6.4.13.4.1 利率风险

利率风险是指金融工具的公允价值或未来现金流量受市场利率变动而发生波动的风险。利率敏感性金融工具均面临由于市场利率上升而导致公允价值下降的风险，其中浮动利率类金融工具还面临每个付息期间结束根据市场利率重新定价时对于未来现金流影响的风险。

本基金的基金管理人定期对本基金面临的利率敏感性缺口进行监控，并通过调整投资组合的久期等方法对上述利率风险进行管理。

本基金主要投资于交易所及银行间市场交易的固定收益品种，因此存在相应的利率风险。

##### 6.4.13.4.1.1 利率风险敞口

单位：人民币元

本期末 2024年6月30日	1年以内	1-5年	5年以上	不计息	合计
资产					
货币资金	11,414,425.09	-	-	-	11,414,425.09
结算备付金	3,986,262.28	-	-	-	3,986,262.28
存出保证金	24,316.70	-	-	-	24,316.70
交易性金融资产	95,091,101.45	28,974,970.69	17,371,130.90	28,274,919.00	169,712,122.04
应收申购款	-	-	-	895,830.28	895,830.28
应收清算款	-	-	-	994,366.58	994,366.58
资产总计	110,516,105.52	28,974,970.69	17,371,130.90	30,165,115.86	187,027,322.97
负债					
应付赎回款	-	-	-	598,673.23	598,673.23
应付管理人报酬	-	-	-	82,068.90	82,068.90
应付托管费	-	-	-	23,448.23	23,448.23
应付清算款	-	-	-	4,209,638.28	4,209,638.28
卖出回购金融资产款	36,000,000.00	-	-	-	36,000,000.00
应付销售服务费	-	-	-	15,965.59	15,965.59
应交税费	-	-	-	1,667.66	1,667.66
其他负债	-	-	-	140,610.24	140,610.24
负债总计	36,000,000.00	-	-	5,072,072.13	41,072,072.13
利率敏感度缺口	74,516,105.52	28,974,970.69	17,371,130.90	25,093,043.73	145,955,250.84
上年度末 2023年12月31日	1年以内	1-5年	5年以上	不计息	合计
资产					

货币资金	8,303,743.29	-	-	-	8,303,743.29
结算备付金	5,627,310.82	-	-	-	5,627,310.82
存出保证金	19,868.93	-	-	-	19,868.93
交易性金融资产	32,685,353.60	111,922,702.78	17,367,486.74	23,633,336.06	185,608,879.18
应收申购款	-	-	-	23,236.82	23,236.82
资产总计	46,636,276.64	111,922,702.78	17,367,486.74	23,656,572.88	199,583,039.04
负债					
应付赎回款	-	-	-	1,176,103.47	1,176,103.47
应付管理人报酬	-	-	-	88,680.10	88,680.10
应付托管费	-	-	-	25,337.13	25,337.13
应付清算款	-	-	-	524,721.04	524,721.04
卖出回购金融资产款	50,693,819.74	-	-	-	50,693,819.74
应付销售服务费	-	-	-	16,904.69	16,904.69
应交税费	-	-	-	1,838.43	1,838.43
其他负债	-	-	-	234,486.64	234,486.64
负债总计	50,693,819.74	-	-	2,068,071.50	52,761,891.24
利率敏感度缺口	-4,057,543.10	111,922,702.78	17,367,486.74	21,588,501.38	146,821,147.80

注：表中所示为本基金资产及负债的账面价值，并按照合约规定的利率重新定价日或到期日孰早者予以分类。

#### 6.4.13.4.1.2 利率风险的敏感性分析

无。

#### 6.4.13.4.2 外汇风险

外汇风险是指金融工具的公允价值或未来现金流量因外汇汇率变动而发生波动的风险。本基金的所有资产及负债以人民币计价，因此无重大外汇风险。

#### 6.4.13.4.3 其他价格风险

其他价格风险是指基金所持金融工具的公允价值或未来现金流量因除市场利率和外汇汇率以外的市场价格因素变动而发生波动的风险。本基金主要投资于证券交易所上市或银行间同业市场交易的股票和债券，所面临的其他价格风险来源于单个证券发行主体自身经营情况或特殊事项的影响，也可能来源于证券市场整体波动的影响。

本基金的基金管理人在构建和管理投资组合的过程中，通过对宏观经济情况及政策的分析，结合证券市场运行情况，做出资产配置及组合构建的决定；通过对单个证券的定性分析及定量分析，选择符合基金合同约定范围的投资品种进行投资。本基金的基金管理人定期结合宏观及微观环境的变化，对投资策略、资产配置、投资组合进行修正，来主动应对可能发生的市场价格风险。

本基金通过投资组合的分散化降低其他价格风险。本基金的投资组合比例为：本基金对债券资产的投资占基金资产的比例不低于 80%，其中投资于可转换债券(含可分离交易可转债)的比例

不低于非现金基金资产的 80%；投资于股票(含存托凭证)等资产的比例不超过基金资产的 20%；每个交易日日终在扣除国债期货合约需缴纳的交易保证金后，保持现金或者到期日在一年以内的政府债券不低于基金资产净值的 5%，其中，现金不包括结算备付金、存出保证金、应收申购款等。此外，本基金的基金管理人每日对本基金所持有的证券价格实施监控，定期运用多种定量方法对基金进行风险度量，及时可靠地对风险进行跟踪和控制。

#### 6.4.13.4.3.1 其他价格风险敞口

金额单位：人民币元

项目	本期末 2024 年 6 月 30 日		上年度末 2023 年 12 月 31 日	
	公允价值	占基金资产净值 比例 (%)	公允价值	占基金资产净值 比例 (%)
交易性金融资产—股票投资	28,274,919.00	19.37	23,633,336.06	16.10
交易性金融资产—基金投资	-	-	-	-
交易性金融资产—贵金属投资	-	-	-	-
衍生金融资产—权证投资	-	-	-	-
其他	-	-	-	-
合计	28,274,919.00	19.37	23,633,336.06	16.10

#### 6.4.13.4.3.2 其他价格风险的敏感性分析

于 2024 年 6 月 30 日，本基金持有的交易性权益类投资公允价值占基金净资产的比例为 19.37%(2023 年 12 月 31 日：本基金持有的交易性权益类投资公允价值占基金净资产的比例为 16.10%)，因此除市场利率和外汇汇率以外的市场价格因素的变动对于本基金净资产无重大影响(2023 年 12 月 31 日：同)。

#### 6.4.14 公允价值

##### 6.4.14.1 金融工具公允价值计量的方法

公允价值计量结果所属的层次，由对公允价值计量整体而言具有重要意义的输入值所属的最低层次决定：

第一层次：相同资产或负债在活跃市场上未经调整的报价。

第二层次：除第一层次输入值外相关资产或负债直接或间接可观察的输入值。

第三层次：相关资产或负债的不可观察输入值。

#### 6.4.14.2 持续的以公允价值计量的金融工具

##### 6.4.14.2.1 各层次金融工具的公允价值

单位：人民币元

公允价值计量结果所属的层次	本期末 2024 年 6 月 30 日	上年度末 2023 年 12 月 31 日
第一层次	169,712,122.04	185,608,879.18
第二层次	-	-
第三层次	-	-
合计	169,712,122.04	185,608,879.18

##### 6.4.14.2.2 公允价值所属层次间的重大变动

本基金以导致各层次之间转换的事项发生日为确认各层次之间转换的时点。

对于证券交易所上市的证券，若出现重大事项停牌、交易不活跃(包括涨跌停时的交易不活跃)、或属于非公开发行等情况，本基金不会于停牌日至交易恢复活跃日期间、交易不活跃期间及限售期间将相关证券的公允价值列入第一层次；并根据估值调整中采用的不可观察输入值对于公允价值的影响程度，确定相关证券的公允价值应属第二层次还是第三层次。

##### 6.4.14.3 非持续的以公允价值计量的金融工具的说明

于 2024 年 6 月 30 日，本基金未持有非持续的以公允价值计量的金融资产(2023 年 12 月 31 日：同)。

##### 6.4.14.4 不以公允价值计量的金融工具的相关说明

不以公允价值计量的金融资产和负债主要包括应收款项和其他金融负债，其账面价值与公允价值相差很小。

#### 6.4.15 有助于理解和分析会计报表需要说明的其他事项

截至资产负债表日本基金无需要说明的其他重要事项。

## § 7 投资组合报告

### 7.1 期末基金资产组合情况

金额单位：人民币元

序号	项目	金额	占基金总资产的比例 (%)
1	权益投资	28,274,919.00	15.12
	其中：股票	28,274,919.00	15.12
2	基金投资	-	-
3	固定收益投资	141,437,203.04	75.62

	其中：债券	141,437,203.04	75.62
	资产支持证券	-	-
4	贵金属投资	-	-
5	金融衍生品投资	-	-
6	买入返售金融资产	-	-
	其中：买断式回购的买入返售金融资产	-	-
7	银行存款和结算备付金合计	15,400,687.37	8.23
8	其他各项资产	1,914,513.56	1.02
9	合计	187,027,322.97	100.00

## 7.2 报告期末按行业分类的股票投资组合

### 7.2.1 报告期末按行业分类的境内股票投资组合

金额单位：人民币元

代码	行业类别	公允价值（元）	占基金资产净值比例（%）
A	农、林、牧、渔业	-	-
B	采矿业	10,994,638.00	7.53
C	制造业	-	-
D	电力、热力、燃气及水生产和供应业	17,280,281.00	11.84
E	建筑业	-	-
F	批发和零售业	-	-
G	交通运输、仓储和邮政业	-	-
H	住宿和餐饮业	-	-
I	信息传输、软件和信息技术服务业	-	-
J	金融业	-	-
K	房地产业	-	-
L	租赁和商务服务业	-	-
M	科学研究和技术服务业	-	-
N	水利、环境和公共设施管理业	-	-
O	居民服务、修理和其他服务业	-	-
P	教育	-	-
Q	卫生和社会工作	-	-
R	文化、体育和娱乐业	-	-
S	综合	-	-
	合计	28,274,919.00	19.37

### 7.2.2 报告期末按行业分类的港股通投资股票投资组合

本基金本报告期末未持有港股通股票。

## 7.3 期末按公允价值占基金资产净值比例大小排序的所有股票投资明细

金额单位：人民币元

序号	股票代码	股票名称	数量（股）	公允价值（元）	占基金资产净值比例（%）
1	600900	长江电力	289,200	8,363,664.00	5.73
2	601899	紫金矿业	340,400	5,980,828.00	4.10
3	601088	中国神华	113,000	5,013,810.00	3.44
4	600674	川投能源	245,100	4,595,625.00	3.15
5	000598	兴蓉环境	574,600	4,320,992.00	2.96

## 7.4 报告期内股票投资组合的重大变动

### 7.4.1 累计买入金额超出期初基金资产净值 2%或前 20 名的股票明细

金额单位：人民币元

序号	股票代码	股票名称	本期累计买入金额	占期初基金资产净值比例（%）
1	600900	长江电力	9,866,465.00	6.72
2	600941	中国移动	9,474,040.00	6.45
3	601899	紫金矿业	6,246,443.00	4.25
4	000333	美的集团	5,902,947.00	4.02
5	600674	川投能源	5,449,164.80	3.71
6	601088	中国神华	4,525,227.00	3.08
7	000598	兴蓉环境	4,380,755.00	2.98
8	688177	百奥泰	3,149,382.85	2.15
9	601058	赛轮轮胎	2,829,702.00	1.93
10	300760	迈瑞医疗	2,591,868.00	1.77
11	688271	联影医疗	2,588,849.60	1.76
12	000403	派林生物	2,573,354.00	1.75
13	600132	重庆啤酒	2,557,864.00	1.74
14	600031	三一重工	2,548,634.00	1.74
15	000951	中国重汽	1,424,519.00	0.97
16	600129	太极集团	282,271.00	0.19

注：1、买入包括基金二级市场上主动的买入、新股、配股、债转股、换股及行权等获得的股票。

2、买入金额按买卖成交金额（成交单价乘以成交数量）填列，不考虑相关交易费用。

### 7.4.2 累计卖出金额超出期初基金资产净值 2%或前 20 名的股票明细

金额单位：人民币元

序号	股票代码	股票名称	本期累计卖出金额	占期初基金资产净值比例（%）
1	600941	中国移动	9,265,966.00	6.31
2	000333	美的集团	8,636,412.00	5.88
3	688271	联影医疗	5,397,484.60	3.68
4	300174	元力股份	3,845,075.33	2.62
5	301239	普瑞眼科	3,822,085.00	2.60
6	002126	银轮股份	3,221,117.00	2.19
7	601058	赛轮轮胎	2,710,375.00	1.85
8	600900	长江电力	2,553,229.00	1.74

9	688177	百奥泰	2,516,661.22	1.71
10	600031	三一重工	2,510,968.00	1.71
11	600132	重庆啤酒	2,469,604.00	1.68
12	000403	派林生物	2,463,057.00	1.68
13	300760	迈瑞医疗	2,440,625.00	1.66
14	688008	澜起科技	2,387,398.33	1.63
15	600129	太极集团	2,279,709.00	1.55
16	000951	中国重汽	1,375,858.00	0.94
17	600674	川投能源	1,188,809.12	0.81
18	601899	紫金矿业	787,912.00	0.54

注：1、卖出主要指二级市场上主动的卖出、换股、要约收购、发行人回购及行权等减少的股票。

2、卖出金额按买卖成交金额（成交单价乘以成交数量）填列，不考虑相关交易费用。

#### 7.4.3 买入股票的成本总额及卖出股票的收入总额

单位：人民币元

买入股票成本（成交）总额	66,391,486.25
卖出股票收入（成交）总额	59,872,345.60

注：买入股票成本（成交）总额、卖出股票收入（成交）总额，均按买卖成交金额（成交单价乘以成交数量）填列，不考虑相关交易费用。

#### 7.5 期末按债券品种分类的债券投资组合

金额单位：人民币元

序号	债券品种	公允价值	占基金资产净值比例（%）
1	国家债券	-	-
2	央行票据	-	-
3	金融债券	-	-
	其中：政策性金融债	-	-
4	企业债券	-	-
5	企业短期融资券	-	-
6	中期票据	-	-
7	可转债（可交换债）	141,437,203.04	96.90
8	同业存单	-	-
9	其他	-	-
10	合计	141,437,203.04	96.90

#### 7.6 期末按公允价值占基金资产净值比例大小排序的前五名债券投资明细

金额单位：人民币元

序号	债券代码	债券名称	数量（张）	公允价值	占基金资产净值比例（%）
1	132026	G 三峡 EB2	223,820	28,974,970.69	19.85
2	123107	温氏转债	174,043	21,964,059.71	15.05
3	110077	洪城转债	63,030	13,284,896.99	9.10
4	118046	诺泰转债	54,910	10,161,468.59	6.96



5	127045	牧原转债	81,264	9,617,540.97	6.59
---	--------	------	--------	--------------	------

### 7.7 期末按公允价值占基金资产净值比例大小排序的所有资产支持证券投资明细

本基金本报告期末未持有资产支持证券。

### 7.8 报告期末按公允价值占基金资产净值比例大小排序的前五名贵金属投资明细

本基金本报告期末未持有贵金属投资。

### 7.9 期末按公允价值占基金资产净值比例大小排序的前五名权证投资明细

本基金本报告期末未持有权证。

### 7.10 报告期末本基金投资的国债期货交易情况说明

#### 7.10.1 本期国债期货投资政策

本基金在进行国债期货投资时，将根据风险管理原则，以套期保值为主要目的，采用流动性好、交易活跃的期货合约，通过对债券市场和期货市场运行趋势的研究，结合国债期货的定价模型寻求其合理的估值水平，与现货资产进行匹配，进行套期保值操作。基金管理人将充分考虑国债期货的收益性、流动性及风险性特征，运用国债期货对冲系统性风险、对冲特殊情况下的流动性风险；利用金融衍生品的杠杆作用以达到降低投资组合整体风险的目的。

#### 7.10.2 本期国债期货投资评价

本基金本报告期末未投资国债期货。

### 7.11 投资组合报告附注

#### 7.11.1 基金投资的前十名证券的发行主体本期是否出现被监管部门立案调查，或在报告编制日前一年内受到公开谴责、处罚的情形

本基金投资的前十名证券的发行主体在本报告期内没有被监管部门立案调查，在本报告编制日前一年内未受到公开谴责、处罚。

#### 7.11.2 基金投资的前十名股票是否超出基金合同规定的备选股票库

本基金投资的前十名股票没有超出基金合同规定的备选股票库。

#### 7.11.3 期末其他各项资产构成

单位：人民币元

序号	名称	金额
1	存出保证金	24,316.70
2	应收清算款	994,366.58
3	应收股利	-
4	应收利息	-
5	应收申购款	895,830.28
6	其他应收款	-
7	待摊费用	-
8	其他	-

9	合计	1,914,513.56
---	----	--------------

#### 7.11.4 期末持有的处于转股期的可转换债券明细

金额单位：人民币元

序号	债券代码	债券名称	公允价值	占基金资产净值比例 (%)
1	132026	G 三峡 EB2	28,974,970.69	19.85
2	123107	温氏转债	21,964,059.71	15.05
3	110077	洪城转债	13,284,896.99	9.10
4	118046	诺泰转债	10,161,468.59	6.96
5	127045	牧原转债	9,617,540.97	6.59
6	127095	广泰转债	8,735,957.41	5.99
7	110083	苏租转债	8,636,291.48	5.92
8	110048	福能转债	8,328,213.17	5.71
9	127084	柳工转 2	7,082,012.27	4.85
10	111017	蓝天转债	6,053,715.83	4.15
11	113066	平煤转债	4,502,514.25	3.08
12	123127	耐普转债	4,395,313.07	3.01
13	127037	银轮转债	4,284,932.91	2.94
14	123223	九典转 02	2,833,858.04	1.94
15	127092	运机转债	2,581,457.66	1.77

#### 7.11.5 期末前十名股票中存在流通受限情况的说明

本基金本报告期末前十名股票中不存在流通受限的情况。

#### 7.11.6 投资组合报告附注的其他文字描述部分

由于四舍五入的原因，分项与合计项之间可能存在尾差。

## § 8 基金份额持有人信息

### 8.1 期末基金份额持有人户数及持有人结构

份额单位：份

份额级别	持有人户数 (户)	户均持有的基金份额	持有人结构			
			机构投资者		个人投资者	
			持有份额	占总份额比例 (%)	持有份额	占总份额比例 (%)
宝盈融源可转债债券 A	5,372	12,524.45	1,000.00	-	67,280,326.19	100.00
宝盈融源可转债债券 C	6,161	9,038.58	281,386.98	0.51	55,405,289.80	99.49
合计	11,533	10,662.27	282,386.98	0.23	122,685,615.99	99.77

注：1、本基金采用分级模式核算，机构/个人投资者持有基金份额占总份额比例的计算中分母采用各自级别的基金份额来计算。

2、户均持有的基金份额合计数=期末基金份额总额/期末持有人户数合计。

### 8.2 期末基金管理人的从业人员持有本基金的情况

项目	份额级别	持有份额总数（份）	占基金总份额比例（%）
基金管理人所有从业人员持有本基金	宝盈融源可转债债券 A	118.79	0.0002
	宝盈融源可转债债券 C	31,384.24	0.0564
	合计	31,503.03	0.0256

注：分级基金管理人的从业人员持有基金占基金总份额比例的计算中，对下属分级基金，比例的分母采用各自级别的份额，对合计数，比例的分母采用下属分级基金份额的合计数（即期末基金份额总额）。

### 8.3 期末基金管理人的从业人员持有本开放式基金份额总量区间情况

项目	份额级别	持有基金份额总量的数量区间（万份）
本公司高级管理人员、基金投资和研究部门负责人持有本开放式基金	宝盈融源可转债债券 A	0~10
	宝盈融源可转债债券 C	0
	合计	0~10
本基金基金经理持有本开放式基金	宝盈融源可转债债券 A	0
	宝盈融源可转债债券 C	0
	合计	0

## § 9 开放式基金份额变动

单位：份

项目	宝盈融源可转债债券 A	宝盈融源可转债债券 C
基金合同生效日 (2019年9月4日) 基金份额总额	629,351,714.19	14,133,901.54
本报告期期初基金份额总额	72,698,264.24	59,737,514.54
本报告期基金总申购份额	8,912,765.94	20,594,453.82
减：本报告期基金总赎回份额	14,329,703.99	24,645,291.58
本报告期基金拆分变动份额	-	-

本报告期末基金份额总额	67,281,326.19	55,686,676.78
-------------	---------------	---------------

## § 10 重大事件揭示

### 10.1 基金份额持有人大会决议

报告期内无基金份额持有人大会决议。

### 10.2 基金管理人、基金托管人的专门基金托管部门的重大人事变动

1、报告期内，本基金管理人重大人事变动情况如下：

根据 2024 年第 1 次股东会决议，聘任王伦刚、伍利娜为宝盈基金管理有限公司董事，张苏彤、廖振中不再担任宝盈基金管理有限公司董事。聘任颜志华、邹明睿为宝盈基金管理有限公司监事，魏玲玲、汪兀不再担任宝盈基金管理有限公司监事。

根据第七届董事会第一次会议决议，聘任汪浪为宝盈基金管理有限公司总经理助理。

根据宝盈基金管理有限公司第七届董事会第二次会议决议，同意彭玖雯不再担任宝盈基金管理有限公司财务负责人，公司按照法规要求聘任新的财务负责人之前，由总经理杨凯暂时履行财务负责人职责。

以上变更事项已按规定向中国证券监督管理委员会深圳证监局报告以及向中国证券投资基金业协会报备，并发布基金行业高级管理人员变更公告。

2、报告期内，经中国银行股份有限公司研究决定，郭德秋先生不再担任中国银行股份有限公司托管业务部总经理职务。上述人事变动已按相关规定备案、公告。

### 10.3 涉及基金管理人、基金财产、基金托管业务的诉讼

报告期内未发生涉及基金管理人、基金财产、基金托管业务的诉讼。

### 10.4 基金投资策略的改变

报告期内，本基金管理人的基金投资策略遵循本基金《基金合同》中规定的投资策略，未发生显著改变。

### 10.5 为基金进行审计的会计师事务所情况

本报告期内未发生改聘会计师事务所情况。

### 10.6 管理人、托管人及其高级管理人员受稽查或处罚等情况

#### 10.6.1 管理人及其高级管理人员受稽查或处罚等情况

本报告期内，基金管理人及其高级管理人员未受监管部门稽查或处罚。

## 10.6.2 托管人及其高级管理人员受稽查或处罚等情况

本报告期内，基金托管人及其高级管理人员未受监管部门稽查或处罚。

## 10.7 基金租用证券公司交易单元的有关情况

### 10.7.1 基金租用证券公司交易单元进行股票投资及佣金支付情况

金额单位：人民币元

券商名称	交易单元数量	股票交易		应支付该券商的佣金		备注
		成交金额	占当期股票成交总额的比例 (%)	佣金	占当期佣金总量的比例 (%)	
华创证券	2	75,785,091.72	63.97	70,927.60	63.97	-
天风证券	2	42,677,672.33	36.03	39,942.07	36.03	-
渤海证券	1	-	-	-	-	-
长城证券	1	-	-	-	-	-
长江证券	1	-	-	-	-	-
东北证券	1	-	-	-	-	-
东兴证券	1	-	-	-	-	-
国泰君安证券	1	-	-	-	-	-
海通证券	3	-	-	-	-	-
华泰证券	2	-	-	-	-	-
平安证券	2	-	-	-	-	-
申万宏源证券	1	-	-	-	-	-
兴业证券	1	-	-	-	-	-
招商证券	1	-	-	-	-	-
浙商证券	2	-	-	-	-	-
中泰证券	1	-	-	-	-	-
中信证券	2	-	-	-	-	-

注：1、本基金管理人选择使用基金专用交易单元的选择标准和程序：

- (1) 经营行为规范，财务状况良好，内控制度健全，在业内有良好的信誉。
  - (2) 具备基金运作所需的高效、安全的通讯条件，交易设施符合代理本基金进行证券交易的需
- 要。
- (3) 具有较强的全方位金融服务能力和水平，包括但不限于：有较好的研究能力和行业分析能力，能及时、全面的向公司提供高质量的信息
- 服务；能积极为公司投资业务的开展，投资信息的交流以及其他方面业务的开展提供良好的服务和支持。
- (4) 本基金管理人根据以上标准进行评估后确定证券经营机构的选择，并与被选择的券商签

订证券交易单元租用协议。

2、本基金本报告期交易单元变更情况：

本基金本报告期无新增租用和退租交易单元。

### 10.7.2 基金租用证券公司交易单元进行其他证券投资的情况

金额单位：人民币元

券商名称	债券交易		债券回购交易		权证交易	
	成交金额	占当期债券成交总额的比例(%)	成交金额	占当期债券回购成交总额的比例(%)	成交金额	占当期权证成交总额的比例(%)
华创证券	264,831,864.01	53.70	2,888,250,000.00	70.28	-	-
天风证券	228,361,043.33	46.30	1,221,302,000.00	29.72	-	-
渤海证券	-	-	-	-	-	-
长城证券	-	-	-	-	-	-
长江证券	-	-	-	-	-	-
东北证券	-	-	-	-	-	-
东兴证券	-	-	-	-	-	-
国泰君安证券	-	-	-	-	-	-
海通证券	-	-	-	-	-	-
华泰证券	-	-	-	-	-	-
平安证券	-	-	-	-	-	-
申万宏源证券	-	-	-	-	-	-
兴业证券	-	-	-	-	-	-
招商证券	-	-	-	-	-	-
浙商证券	-	-	-	-	-	-
中泰证券	-	-	-	-	-	-

中信证 券	-	-	-	-	-	-
----------	---	---	---	---	---	---

### 10.8 其他重大事件

序号	公告事项	法定披露方式	法定披露日期
1	宝盈基金管理有限公司关于新增云湾基金为旗下基金代销机构及参与相关费率优惠活动的公告	上海证券报, 证券日报, 证券时报, 中国证券报, 本基金管理人网站, 中国证监会基金电子披露网站	2024-06-28
2	宝盈融源可转债债券型证券投资基金(宝盈融源可转债债券 A 份额)基金产品资料概要(更新)	本基金管理人网站, 中国证监会基金电子披露网站	2024-06-27
3	宝盈融源可转债债券型证券投资基金(宝盈融源可转债债券 C 份额)基金产品资料概要(更新)	本基金管理人网站, 中国证监会基金电子披露网站	2024-06-27
4	宝盈基金管理有限公司关于终止北京中期时代基金销售有限公司办理本公司旗下基金相关销售业务的公告	上海证券报, 证券日报, 证券时报, 中国证券报, 本基金管理人网站, 中国证监会基金电子披露网站	2024-05-31
5	宝盈基金管理有限公司关于增加国金证券股份有限公司为旗下部分基金代销机构及参与相关费率优惠活动的公告	上海证券报, 证券日报, 证券时报, 中国证券报, 本基金管理人网站, 中国证监会基金电子披露网站	2024-05-08
6	宝盈基金管理有限公司关于高级管理人员(财务负责人)变更的公告	上海证券报, 证券日报, 证券时报, 中国证券报, 本基金管理人网站, 中国证监会基金电子披露网站	2024-04-30
7	宝盈融源可转债债券型证券投资基金 2024 年第 1 季度报告	本基金管理人网站, 中国证监会基金电子披露网站	2024-04-22
8	宝盈基金管理有限公司旗下 62 只基金 2024 年第一季度报告提示性公告	上海证券报, 证券日报, 证券时报, 中国证券报	2024-04-22
9	宝盈融源可转债债券型证券投资基金 2023 年年度报告	本基金管理人网站, 中国证监会基金电子披露网站	2024-03-29
10	宝盈基金管理有限公司关于高级管理人员变更的公告	上海证券报, 证券日报, 证券时报, 中国证券报, 本基金管理人网站, 中国证监会基金电子披露网站	2024-03-01
11	宝盈基金管理有限公司关于增加西南	上海证券报, 证券日报,	2024-01-23

	证券股份有限公司为旗下部分基金代销机构及参与相关费率优惠活动的公告	证券时报, 中国证券报, 本基金管理人网站, 中国证监会基金电子披露网站	
12	宝盈融源可转债债券型证券投资基金 2023 年第 4 季度报告	本基金管理人网站, 中国证监会基金电子披露网站	2024-01-19
13	宝盈基金管理有限公司旗下 60 只基金 2023 年第 4 季度报告提示性公告	上海证券报, 证券日报, 证券时报, 中国证券报	2024-01-19
14	宝盈基金管理有限公司关于新增大智慧基金为旗下基金代销机构及参与相关费率优惠活动的公告	上海证券报, 证券日报, 证券时报, 中国证券报, 本基金管理人网站, 中国证监会基金电子披露网站	2024-01-16

## § 11 影响投资者决策的其他重要信息

### 11.1 报告期内单一投资者持有基金份额比例达到或超过 20%的情况

本基金本报告期内无单一投资者持有基金份额比例达到或超过 20%的情况。

### 11.2 影响投资者决策的其他重要信息

本基金本报告期内无影响投资者决策的其他重要信息。

## § 12 备查文件目录

### 12.1 备查文件目录

中国证监会准予宝盈融源可转债债券型证券投资基金注册的文件。

《宝盈融源可转债债券型证券投资基金基金合同》。

《宝盈融源可转债债券型证券投资基金托管协议》。

法律意见书。

基金管理人业务资格批件、营业执照。

基金托管人业务资格批件、营业执照。

中国证监会要求的其他文件。

### 12.2 存放地点

上述备查文件文本分别存放在基金管理人办公场所和基金托管人住所。

基金管理人办公地址：广东省深圳市福田区福华一路 115 号投行大厦 10 层

基金托管人住所：北京市西城区复兴门内大街 1 号



### 12.3 查阅方式

上述备查文件文本分别存放在基金管理人办公场所和基金托管人住所，在办公时间内基金持有人可免费查阅。

宝盈基金管理有限公司

2024 年 8 月 30 日