

英大安华纯债债券型证券投资基金

2024 年中期报告

2024 年 6 月 30 日

基金管理人：英大基金管理有限公司

基金托管人：华夏银行股份有限公司

送出日期：2024 年 8 月 30 日

§ 1 重要提示及目录

1.1 重要提示

基金管理人的董事会、董事保证本报告所载资料不存在虚假记载、误导性陈述或重大遗漏，并对其内容的真实性、准确性和完整性承担个别及连带的法律责任。本中期报告已经三分之二以上独立董事签字同意，并由董事长签发。

基金托管人华夏银行股份有限公司根据本基金合同规定，于 2024 年 8 月 29 日复核了本报告中的财务指标、净值表现、利润分配情况、财务会计报告、投资组合报告等内容，保证复核内容不存在虚假记载、误导性陈述或者重大遗漏。

基金管理人承诺以诚实信用、勤勉尽责的原则管理和运用基金资产，但不保证基金一定盈利。

基金的过往业绩并不代表其未来表现。投资有风险，投资者在作出投资决策前应仔细阅读本基金的招募说明书及其更新。

本报告中财务资料未经审计。

本报告期自 2024 年 1 月 1 日起至 6 月 30 日止。

1.2 目录

§ 1 重要提示及目录	2
1.1 重要提示	2
1.2 目录	3
§ 2 基金简介	5
2.1 基金基本情况	5
2.2 基金产品说明	5
2.3 基金管理人和基金托管人	5
2.4 信息披露方式	6
2.5 其他相关资料	6
§ 3 主要财务指标和基金净值表现	6
3.1 主要会计数据和财务指标	6
3.2 基金净值表现	7
3.3 其他指标	9
§ 4 管理人报告	9
4.1 基金管理人及基金经理情况	9
4.2 管理人对报告期内本基金运作合规守信情况的说明	10
4.3 管理人对报告期内公平交易情况的专项说明	11
4.4 管理人对报告期内基金的投资策略和业绩表现的说明	12
4.5 管理人对宏观经济、证券市场及行业走势的简要展望	12
4.6 管理人对报告期内基金估值程序等事项的说明	12
4.7 管理人对报告期内基金利润分配情况的说明	13
4.8 报告期内管理人对本基金持有人数或基金资产净值预警情形的说明	13
§ 5 托管人报告	13
5.1 报告期内本基金托管人合规守信情况声明	13
5.2 托管人对报告期内本基金投资运作合规守信、净值计算、利润分配等情况的说明	13
5.3 托管人对本中期报告中财务信息等内容真实、准确和完整发表意见	13
§ 6 半年度财务会计报告（未经审计）	14
6.1 资产负债表	14
6.2 利润表	15
6.3 净资产变动表	16
6.4 报表附注	18
§ 7 投资组合报告	39
7.1 期末基金资产组合情况	39
7.2 报告期末按行业分类的股票投资组合	39
7.3 期末按公允价值占基金资产净值比例大小排序的所有股票投资明细	39
7.4 报告期内股票投资组合的重大变动	39
7.5 期末按债券品种分类的债券投资组合	40
7.6 期末按公允价值占基金资产净值比例大小排序的前五名债券投资明细	40

7.7 期末按公允价值占基金资产净值比例大小排序的所有资产支持证券投资明细	40
7.8 报告期末按公允价值占基金资产净值比例大小排序的前五名贵金属投资明细	40
7.9 期末按公允价值占基金资产净值比例大小排序的前五名权证投资明细	40
7.10 报告期末本基金投资的国债期货交易情况说明	41
7.11 投资组合报告附注	41
§ 8 基金份额持有人信息	42
8.1 期末基金份额持有人户数及持有人结构	42
8.2 期末基金管理人的从业人员持有本基金的情况	42
8.3 期末基金管理人的从业人员持有本开放式基金份额总量区间情况	43
§ 9 开放式基金份额变动	43
§ 10 重大事件揭示	43
10.1 基金份额持有人大会决议	43
10.2 基金管理人、基金托管人的专门基金托管部门的重大人事变动	43
10.3 涉及基金管理人、基金财产、基金托管业务的诉讼	44
10.4 基金投资策略的改变	44
10.5 为基金进行审计的会计师事务所情况	44
10.6 管理人、托管人及其高级管理人员受稽查或处罚等情况	44
10.7 基金租用证券公司交易单元的有关情况	44
10.8 其他重大事件	44
§ 11 影响投资者决策的其他重要信息	45
11.1 报告期内单一投资者持有基金份额比例达到或超过 20%的情况	45
11.2 影响投资者决策的其他重要信息	46
§ 12 备查文件目录	46
12.1 备查文件目录	46
12.2 存放地点	46
12.3 查阅方式	46

§ 2 基金简介

2.1 基金基本情况

基金名称	英大安华纯债债券型证券投资基金	
基金简称	英大安华纯债债券	
基金主代码	020050	
基金运作方式	契约型开放式	
基金合同生效日	2023 年 11 月 23 日	
基金管理人	英大基金管理有限公司	
基金托管人	华夏银行股份有限公司	
报告期末基金份额总额	3,970,391,380.56 份	
基金合同存续期	不定期	
下属分级基金的基金简称	英大安华纯债债券 A	英大安华纯债债券 C
下属分级基金的交易代码	020050	020051
报告期末下属分级基金的份额总额	3,963,698,183.74 份	6,693,196.82 份

2.2 基金产品说明

投资目标	在严格控制风险的前提下，通过积极主动的投资管理，力争在长期内获得超越业绩比较基准的投资回报。
投资策略	本基金依据宏观经济运行数据、货币政策、财政政策、以及债券市场收益特征，分析判断市场利率水平变动趋势，并预测下一阶段的利率水平，结合各类别资产的收益性、风险性和流动性特征，进行大类资产配置。 主要策略有：1、久期策略；2、期限结构策略；3、类属资产配置策略；4、信用债券投资策略；5、证券公司短期公司债券投资策略；6、国债期货投资策略。
业绩比较基准	中债综合全价（总值）指数收益率
风险收益特征	本基金为债券型基金，其长期平均风险和预期收益率低于股票型基金和混合型基金，高于货币市场基金。

2.3 基金管理人和基金托管人

项目		基金管理人	基金托管人
名称		英大基金管理有限公司	华夏银行股份有限公司
信息披露 负责人	姓名	刘康喜	朱绍纲
	联系电话	010-59112026	010-85238309
	电子邮箱	liukx@ydamc.com	zhzsg@hxb.com.cn
客户服务电话		400-890-5288	95577
传真		010-59112222	010-85238680
注册地址		北京市朝阳区东三环中路 1 号环	北京市东城区建国门内大街 22

	球金融中心西塔 22 楼 2201	号 (100005)
办公地址	北京市朝阳区东三环中路 1 号环 球金融中心西塔 22 楼 2201	北京市东城区建国门内大街 22 号 (100005)
邮政编码	100020	100005
法定代表人	范育晖	李民吉

2.4 信息披露方式

本基金选定的信息披露报纸名称	证券日报
登载基金中期报告正文的管理人互联网网址	http://www.ydamc.com
基金中期报告备置地点	基金管理人及基金托管人的住所

2.5 其他相关资料

项目	名称	办公地址
注册登记机构	英大基金管理有限公司	北京市朝阳区东三环中路 1 号 环球金融中心西塔 22 楼 2201
会计师事务所	毕马威华振会计师事务所 (特 殊普通合伙)	北京市东长安街 1 号东方广场 东 2 座办公楼 8 层

§ 3 主要财务指标和基金净值表现

3.1 主要会计数据和财务指标

金额单位：人民币元

3.1.1 期间数 据和指标	报告期(2024 年 1 月 1 日-2024 年 6 月 30 日)	
	英大安华纯债债券 A	英大安华纯债债券 C
本期已实现收益	33,842,481.07	118,248.34
本期利润	70,065,526.42	239,030.70
加权平均基金份 额本期利润	0.0251	0.0201
本期加权平均净 值利润率	2.47%	1.98%
本期基金份额净 值增长率	2.54%	2.38%
3.1.2 期末数 据和指标	报告期末(2024 年 6 月 30 日)	
期末可供分配利 润	24,571,651.53	28,626.19

期末可供分配基金份额利润	0.0062	0.0043
期末基金资产净值	4,057,599,532.65	6,838,677.36
期末基金份额净值	1.0237	1.0217
3.1.3 累计期末指标	报告期末(2024年6月30日)	
基金份额累计净值增长率	3.18%	2.98%

注：1、所述基金业绩指标不包括持有人认购或交易基金的各项费用，计入费用后实际收益水平要低于所列数字。

2、本期已实现收益指基金本期利息收入、投资收益、其他收入（不含公允价值变动收益）扣除相关费用后的余额，本期利润为本期已实现收益加上本期公允价值变动收益。

3、净值相关数据计算中涉及天数的，包括所有交易日以及季末最后一自然日（如非交易日）。

4、期末可供分配利润采用资产负债表中未分配利润与未分配利润中已实现部分的孰低数。

3.2 基金净值表现

3.2.1 基金份额净值增长率及其与同期业绩比较基准收益率的比较

英大安华纯债债券 A

阶段	份额净值增长率①	份额净值增长率标准差②	业绩比较基准收益率③	业绩比较基准收益率标准差④	①-③	②-④
过去一个月	0.60%	0.03%	0.65%	0.03%	-0.05%	0.00%
过去三个月	1.18%	0.07%	1.06%	0.07%	0.12%	0.00%
过去六个月	2.54%	0.06%	2.42%	0.07%	0.12%	-0.01%
自基金合同生效起至今	3.18%	0.06%	3.22%	0.06%	-0.04%	0.00%

英大安华纯债债券 C

阶段	份额净值增长率①	份额净值增长率标准差②	业绩比较基准收益率③	业绩比较基准收益率标准差④	①-③	②-④
过去一个月	0.57%	0.03%	0.65%	0.03%	-0.08%	0.00%
过去三个月	1.10%	0.07%	1.06%	0.07%	0.04%	0.00%
过去六个月	2.38%	0.06%	2.42%	0.07%	-0.04%	-0.01%

自基金合同生效起 至今	2.98%	0.06%	3.22%	0.06%	-0.24%	0.00%
----------------	-------	-------	-------	-------	--------	-------

注：同期业绩比较基准为中债综合全价（总值）指数收益率。

3.2.2 自基金合同生效以来基金份额累计净值增长率变动及其与同期业绩比较基准收益率变动的比较

英大安华纯债债券A累计净值增长率与同期业绩比较基准收益率的历史走势对比图

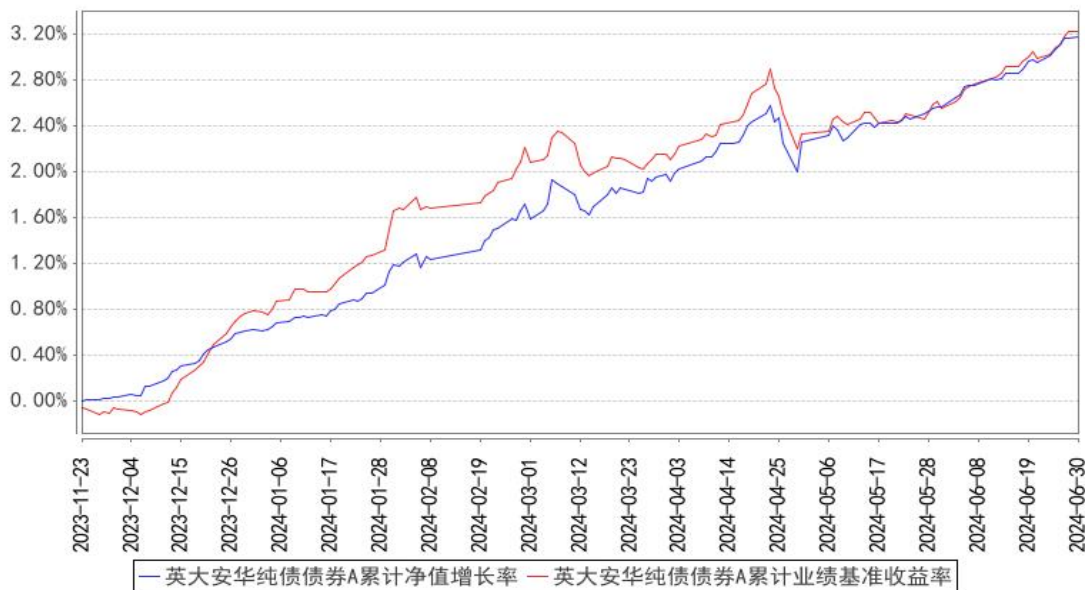

英大安华纯债债券C累计净值增长率与同期业绩比较基准收益率的历史走势对比图

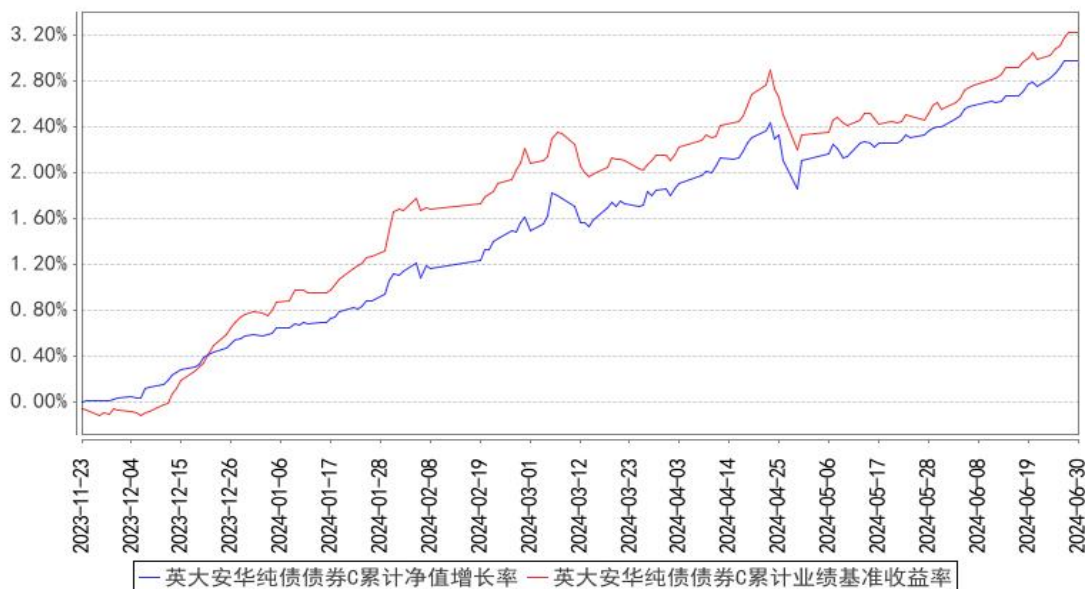

注：1. 本基金的业绩比较基准为：中债综合全价（总值）指数收益率。

2. 本基金合同生效日为 2023 年 11 月 23 日，截止报告期末本基金合同生效未满一年。

3. 本基金建仓期为本基金合同生效之日起六个月内，截止报告期末，本基金已完成建仓，建仓期结束时各项资产配置比例符合合同约定。

3.3 其他指标

无。

§ 4 管理人报告

4.1 基金管理人及基金经理情况

4.1.1 基金管理人及其管理基金的经验

英大基金管理有限公司（以下简称“英大基金”）成立于 2012 年 8 月 17 日，注册资本金 11.46 亿元人民币，是国网英大国际控股集团有限公司的全资子公司。英大基金依托股东优势，坚持市场化发展方向，立足新发展阶段、贯彻新发展理念，根植主业、服务实业、坚持能源特色、努力创造价值，积极构建规模、速度、结构、质量、效益、安全“六统一”的新发展格局，致力于为客户提供卓越的资产管理服务。

公司依托高效的决策机制、专业的投研团队、严谨的风控体系，2023 年先后荣获新浪财经致敬公募 25 周年评选“最具成长潜力基金公司”，2023 东方财富风云际会“年度潜力电商团队”，在 2023 金融业高质量发展大会暨第九届金融企业社会责任论坛上，公司以“深化普惠金融，助力共同富裕”的一系列实践获评《金融企业社会责任蓝皮书（2022）》优秀案例等奖项。

截至 2024 年 6 月 30 日，本公司管理英大纯债债券型证券投资基金、英大领先回报混合型发起式证券投资基金、英大现金宝货币市场基金、英大国企改革主题股票型证券投资基金、英大灵活配置混合型发起式证券投资基金、英大策略优选混合型证券投资基金、英大睿鑫灵活配置混合型证券投资基金、英大睿盛灵活配置混合型证券投资基金、英大通盈纯债债券型证券投资基金、英大安惠纯债债券型证券投资基金、英大安鑫 66 个月定期开放债券型证券投资基金、英大智享债券型证券投资基金、英大通惠多利债券型证券投资基金、英大稳固增强核心一年持有期混合型证券投资基金、英大中证 ESG120 策略指数证券投资基金、英大安盈 30 天滚动持有债券型发起式证券投资基金、英大安益中短债债券型证券投资基金、英大安悦纯债债券型证券投资基金、英大中证同业存单 AAA 指数 7 天持有期证券投资基金、英大通佑纯债一年定期开放债券型证券投资基金、英大延福养老目标日期 2040 三年持有期混合型发起式基金中基金（FOF）、英大安旻纯债债券型证券投资基金、英大碳中和混合型证券投资基金、英大延福养老目标日期 2035 三年持有期混合型发起式基金中基金（FOF）、英大延福养老目标日期 2055 三年持有期混合型发起式基金中基金（FOF）、英大延福养老目标日期 2060 三年持有期混合型发起式基金中基金（FOF）、英大延福养老目标日期 2045 三年持有期混合型发起式基金中基金（FOF）、英大延福养老目标日期 2050 三年持有期混合型发起式基金中基金（FOF）、英大安华纯债债券型证券投资基金、英大 CFETS0-3 年期政策性金融

债指数证券投资基金 30 只开放式证券投资基金，同时，管理数十个特定客户资产投资组合。

基金管理人与股东之间实行业务隔离制度，股东并不直接参与基金财产的投资运作。

4.1.2 基金经理（或基金经理小组）及基金经理助理简介

姓名	职务	任本基金的基金经理（助理）期限		证券从业年限	说明
		任职日期	离任日期		
吕一楠	本基金的基金经理	2023年11月23日	-	14年	双硕士学位，研究生学历。历任北京易初莲花连锁超市有限公司信息技术部职员，香港大新保险服务有限公司投资部投资分析师，中国人寿养老保险股份有限公司投资管理中心投资经理助理，交银施罗德基金管理有限公司固定收益部基金经理助理、专户投资部（固收）投资经理，北信瑞丰基金管理有限公司固定收益部基金经理（拟任）。2020年12月加入英大基金管理有限公司，历任公司固定收益部基金经理（拟任）。现任公司固定收益部基金经理，管理英大现金宝货币市场基金、英大通盈纯债债券型证券投资基金、英大安盈 30 天滚动持有债券型发起式证券投资基金、英大安益中短债债券型证券投资基金、英大安悦纯债债券型证券投资基金、英大中证同业存单 AAA 指数 7 天持有期证券投资基金、英大通佑纯债一年定期开放债券型证券投资基金、英大安旸纯债债券型证券投资基金、英大安华纯债债券型证券投资基金、英大 CFETS0-3 年期政策性金融债指数证券投资基金。

注：1. 上述“任职日期”和“离任日期”为根据公司决定确定的聘任日期和解聘日期。首任基金经理的，其“任职日期”为基金合同生效日。

2. 证券从业的含义遵从《证券投资基金经营机构董事、监事、高级管理人员及从业人员监督管理办法》的相关规定。

4.1.3 期末兼任私募资产管理计划投资经理的基金经理同时管理的产品情况

无。

4.2 管理人对报告期内本基金运作合规守信情况的说明

本报告期内，本基金管理人严格遵守《证券投资基金法》等有关法律法规及《英大安华纯债债券型证券投资基金基金合同》、《英大安华纯债债券型证券投资基金招募说明书》等有关基金法律文件的规定，以取信于市场、取信于社会投资公众为宗旨，本着诚实信用、勤勉尽责的原则管

理和运用基金资产，在控制风险的前提下，为基金份额持有人谋求最大利益。本基金管理人通过不断完善法人治理结构和内部控制制度，加强内部管理，规范基金运作。本报告期内，基金运作合法合规，无损害基金份额持有人利益的行为。

4.3 管理人对报告期内公平交易情况的专项说明

4.3.1 公平交易制度的执行情况

为确保公司所管理的不同投资组合得到公平对待，保护投资者合法权益，根据《证券投资基金法》、《证券投资基金管理公司公平交易制度指导意见》、《证券期货经营机构私募资产管理业务管理办法》等国家法律法规和监管部门的规定，公司已经制定了《英大基金管理有限公司公平交易管理办法》，适用于公司所管理的全部公募基金、私募资产管理计划等。

公司保障投资决策公平的控制方法包括：实行投资决策委员会领导下的基金经理/投资经理负责制，明确各自的投资权限，保证不同投资组合经理之间投资决策的独立性，交易执行部门与投资决策部门严格分离，业绩与风险评估以数量分析为基础，对投资组合进行事后监控。公司建立了规范的投资流程，明确投资各环节的业务职责，防范投资风险。所有投资组合共享统一的投资研究平台，投资研究团队使用同一研究报告系统，确保公募基金、特定客户资产管理组合等不同的投资组合在获得投资信息、投资建议方面享有公平的机会。

公司保障交易分配公平的控制方法包括：建立交易分配公平的内部控制流程，将投资管理职能和交易执行职能相隔离，实行包括所有投资品种的集中交易制度，并确保公平交易可操作、可稽核、可持续。公司在交易系统中设置公平交易功能并严格执行，以技术措施保障公平交易的实现。

风险管理部定期对不同投资组合（尤其是同一位投资经理管理的不同投资组合）在连续四个季度期间内、不同时间窗下（1日内、3日内、5日内等）的同向交易以及反向交易的交易时机和交易价差进行事后合理性分析。

本报告期内，本基金管理人严格按照《证券投资基金管理公司公平交易制度指导意见》及《英大基金管理有限公司公平交易管理办法》的规定，从研究分析、投资决策、交易执行、事后监控等环节严格把关，通过系统和人工等方式在各个环节严格控制交易公平执行，未发现不同投资组合之间存在违反公平交易原则的情况。

4.3.2 异常交易行为的专项说明

报告期内，本基金不存在参与交易所公开竞价同日反向交易成交较少的单边交易量超过该证券当日成交量的 5% 的情况，且不存在其他可能导致非公平交易和利益输送的异常交易行为。

4.4 管理人对报告期内基金的投资策略和业绩表现的说明

4.4.1 报告期内基金投资策略和运作分析

2024 年上半年，经济基本面维持弱复苏状态，出口和制造业投资表现较为亮眼，但地产投资维持疲弱，信用扩张未见起色，居民消费也逐步走弱。517 房地产新政后，一、二线城市地产销售有所改善，但地产投资仍维持低位。国内需求不足的局面有待改善，经济修复动能整体偏弱。

债券市场方面，上半年资金利率维持平稳。一季度，政府债发行节奏低于预期导致机构配置压力较大，叠加权益市场表现不佳，避险资金流入债市，多方面因素推动收益率快速下行。3 月，两会制定的经济增长目标等内容基本符合市场预期，随后市场进入震荡。二季度收益率整体震荡下行，但波动明显上升，主要由于 4 月下旬以来央行持续表达对于长端收益率下行过快可能带来的利率风险的担忧。4 月以来禁止存款补息后，存款向非银机构转移进一步加剧了资产荒，收益率几度反弹但随后都转为下行。截至二季度末，1 年期国债收益率位于 1.54%，10 年期国债位于 2.21%。

报告期内，本基金维持了一定的久期并保持无杠杆状态，以 3-5 年政金债品种作为底仓，同时通过长端利率品种波段操作增强收益。

4.4.2 报告期内基金的业绩表现

截至本报告期末英大安华纯债债券 A 基金份额净值为 1.0237 元，本报告期基金份额净值增长率为 2.54%；截至本报告期末英大安华纯债债券 C 基金份额净值为 1.0217 元，本报告期基金份额净值增长率为 2.38%；业绩比较基准收益率为 2.42%。

4.5 管理人对宏观经济、证券市场及行业走势的简要展望

展望 2024 年下半年，债券市场大概率维持区间震荡。国内方面，当前仍处在经济新旧增长动能转换期，内需不足、信用扩张不畅的状态大概率持续，因此基本面对于债市依然友好，可继续保持看多思维。海外方面，美国大概率在 4 季度开启降息，国内汇率压力降低，增量货币政策可期。

需留意海外经济走弱对于出口的拖累，以及二季度国内经济环比走弱后可能出现的逆周期政策加码。另一方面，政府债券发行节奏有望提速，机构资产荒会得到一定缓解，长端品种面临一定供给压力的冲击。但在基本面未出现根本性逆转的情况下，收益率回调幅度可控，关注收益率回调带来的配置机会。

4.6 管理人对报告期内基金估值程序等事项的说明

报告期内，本基金管理人严格遵守《企业会计准则》、《证券投资基金会计核算业务指引》以

及中国证监会相关规定和基金合同的约定，基金日常估值由基金管理人进行。基金份额净值由基金管理人完成估值后，将估值结果以电子形式报给基金托管人，基金托管人按基金合同规定的估值方法、时间、程序进行复核，基金托管人复核无误后以电子签名形式返回给基金管理人，由基金管理人依据本基金合同和有关法律法规的规定进行披露。月末、年中和年末估值复核与基金会计账目的核对同时进行。

本基金管理人设立估值委员会。估值委员会主任由公司总经理担任；成员包括督察长、投资总监、运营分管领导、各基金经理、研究部门、交易部门、监察稽核部门、风险管理部门、基金运营部门的主要负责人；委员会秘书由基金运营部门负责人担任。基金管理人估值委员和基金会计均具有专业胜任能力和相关工作经验。报告期内，基金经理参加估值委员会会议，但不介入基金日常估值业务。本报告期内，参与估值流程各方之间无重大利益冲突。

4.7 管理人对报告期内基金利润分配情况的说明

本报告期内本基金实施了 1 次利润分配，英大安华债券 A 于 2024 年 5 月 27 日每 10 份基金份额分红 0.08 元，现金形式发放总额为 21,546,661.01 元，再投资形式发放总额 88.48 元；英大安华债券 C 于 2024 年 5 月 27 日每 10 份基金份额分红 0.08 元，现金形式发放总额为 53,550.98 元，再投资形式发放总额为 8,868.51 元。

4.8 报告期内管理人对本基金持有人数或基金资产净值预警情形的说明

本报告期内，本基金未出现连续二十个工作日基金份额持有人数量不满二百人或者基金资产净值低于五千万元的情形。

§ 5 托管人报告

5.1 报告期内本基金托管人遵规守信情况声明

报告期内，本基金托管人严格遵守《中华人民共和国证券投资基金法》及其他有关法律法规、基金合同和托管协议的规定，尽职尽责地履行了托管人应尽的义务，不存在任何损害基金份额持有人利益的行为。

5.2 托管人对报告期内本基金投资运作遵规守信、净值计算、利润分配等情况的说明

报告期内，基金管理人在投资运作、基金资产净值计算、利润分配、基金费用开支等方面，能够遵守有关法律法规，未发现有损害基金份额持有人利益的行为。

5.3 托管人对本中期报告中财务信息等内容的真实、准确和完整发表意见

托管人认为，由基金管理人编制并经托管人复核的本基金 2024 年中期报告中的财务指标、净

值表现、财务会计报告、利润分配、投资组合报告等内容真实、准确和完整。

§ 6 半年度财务会计报告（未经审计）

6.1 资产负债表

会计主体：英大安华纯债债券型证券投资基金

报告截止日：2024 年 6 月 30 日

单位：人民币元

资产	附注号	本期末 2024 年 6 月 30 日	上年度末 2023 年 12 月 31 日
资产：			
货币资金	6.4.7.1	1,325,160,988.61	988,798,237.18
结算备付金		-	3,633,161.15
存出保证金		12,447.11	-
交易性金融资产	6.4.7.2	2,740,138,024.56	993,069,280.87
其中：股票投资		-	-
基金投资		-	-
债券投资		2,740,138,024.56	993,069,280.87
资产支持证券投资		-	-
贵金属投资		-	-
其他投资		-	-
衍生金融资产	6.4.7.3	-	-
买入返售金融资产	6.4.7.4	-	1,100,307,397.31
债权投资	6.4.7.5	-	-
其中：债券投资		-	-
资产支持证券投资		-	-
其他投资		-	-
其他债权投资	6.4.7.6	-	-
其他权益工具投资	6.4.7.7	-	-
应收清算款		-	-
应收股利		-	-
应收申购款		245,191.28	8,998,691.20
递延所得税资产		-	-
其他资产	6.4.7.8	-	-
资产总计		4,065,556,651.56	3,094,806,767.71
负债和净资产	附注号	本期末 2024 年 6 月 30 日	上年度末 2023 年 12 月 31 日
负债：			
短期借款		-	-
交易性金融负债		-	-
衍生金融负债	6.4.7.3	-	-
卖出回购金融资产款		-	-

应付清算款		-	-
应付赎回款		12,000.70	2,587,916.30
应付管理人报酬		705,483.39	428,306.63
应付托管费		235,161.11	142,768.89
应付销售服务费		1,691.33	4,810.85
应付投资顾问费		-	-
应交税费		-	-
应付利润		-	-
递延所得税负债		-	-
其他负债	6.4.7.9	164,105.02	28,357.82
负债合计		1,118,441.55	3,192,160.49
净资产：			
实收基金	6.4.7.10	3,970,391,380.56	3,072,596,914.49
其他综合收益	6.4.7.11	-	-
未分配利润	6.4.7.12	94,046,829.45	19,017,692.73
净资产合计		4,064,438,210.01	3,091,614,607.22
负债和净资产总计		4,065,556,651.56	3,094,806,767.71

注：报告截止日 2024 年 06 月 30 日英大安华纯债债券 A 基金份额净值人民币 1.0237 元，基金份额 3,963,698,183.74 份，英大安华纯债债券 C 基金份额净值人民币 1.0217 元，基金份额 6,693,196.82 份，总份额合计 3,970,391,380.56 份。

6.2 利润表

会计主体：英大安华纯债债券型证券投资基金

本报告期：2024 年 1 月 1 日至 2024 年 6 月 30 日

单位：人民币元

项目	附注号	本期
		2024 年 1 月 1 日至 2024 年 6 月 30 日
一、营业总收入		76,106,346.61
1. 利息收入		6,753,356.83
其中：存款利息收入	6.4.7.13	3,687,702.20
债券利息收入		-
资产支持证券利息收入		-
买入返售金融资产收入		3,065,654.63
其他利息收入		-
2. 投资收益（损失以“-”填列）		33,008,941.48
其中：股票投资收益	6.4.7.14	-
基金投资收益		-
债券投资收益	6.4.7.15	33,008,941.48
资产支持证券投资收益	6.4.7.16	-
贵金属投资收益	6.4.7.17	-
衍生工具收益	6.4.7.18	-

股利收益	6.4.7.19	-
以摊余成本计量的金融资产终止确认产生的收益		-
其他投资收益		-
3. 公允价值变动收益（损失以“-”号填列）	6.4.7.20	36,343,827.71
4. 汇兑收益（损失以“-”号填列）		-
5. 其他收入（损失以“-”号填列）	6.4.7.21	220.59
减：二、营业总支出		5,801,789.49
1. 管理人报酬	6.4.10.2.1	4,246,828.82
其中：暂估管理人报酬		-
2. 托管费	6.4.10.2.2	1,415,609.59
3. 销售服务费	6.4.10.2.3	17,824.59
4. 投资顾问费		-
5. 利息支出		10,303.41
其中：卖出回购金融资产支出		10,303.41
6. 信用减值损失	6.4.7.22	-
7. 税金及附加		-
8. 其他费用	6.4.7.23	111,223.08
三、利润总额（亏损总额以“-”号填列）		70,304,557.12
减：所得税费用		-
四、净利润（净亏损以“-”号填列）		70,304,557.12
五、其他综合收益的税后净额		-
六、综合收益总额		70,304,557.12

注：本基金基金合同于 2023 年 11 月 23 日生效，无上年度可比期间。

6.3 净资产变动表

会计主体：英大安华纯债债券型证券投资基金

本报告期：2024 年 1 月 1 日至 2024 年 6 月 30 日

单位：人民币元

项目	本期 2024 年 1 月 1 日至 2024 年 6 月 30 日			
	实收基金	其他综合收益	未分配利润	净资产合计
一、上期期末净资产	3,072,596,914.49	-	19,017,692.73	3,091,614,607.22
加：会计政策变更	-	-	-	-
前期差错更正	-	-	-	-
其他	-	-	-	-

二、本期期初净资产	3,072,596,914.49	-	19,017,692.73	3,091,614,607.22
三、本期增减变动额(减少以“-”号填列)	897,794,466.07	-	75,029,136.72	972,823,602.79
(一)、综合收益总额	-	-	70,304,557.12	70,304,557.12
(二)、本期基金份额交易产生的净资产变动数(净资产减少以“-”号填列)	897,794,466.07	-	26,333,748.58	924,128,214.65
其中：1. 基金申购款	1,694,447,655.81	-	37,537,740.09	1,731,985,395.90
2. 基金赎回款	-796,653,189.74	-	-11,203,991.51	-807,857,181.25
(三)、本期向基金份额持有人分配利润产生的净资产变动(净资产减少以“-”号填列)	-	-	-21,609,168.98	-21,609,168.98
(四)、其他综合收益结转留存收益	-	-	-	-
四、本期期末净资产	3,970,391,380.56	-	94,046,829.45	4,064,438,210.01

注：本基金基金合同于 2023 年 11 月 23 日生效，无上年度可比期间。

报表附注为财务报表的组成部分。

本报告 6.1 至 6.4 财务报表由下列负责人签署：

范育晖	岳喜伟	李婷
基金管理人负责人	主管会计工作负责人	会计机构负责人

6.4 报表附注

6.4.1 基金基本情况

英大安华纯债债券型证券投资基金(以下简称“本基金”)经中国证券监督管理委员会(以下简称“中国证监会”)证监许可[2023]第 2458 号《关于准予英大安华纯债债券型证券投资基金注册的批复》核准,由英大基金管理有限公司依照《中华人民共和国证券投资基金法》和《英大安华纯债债券型证券投资基金基金合同》负责公开募集。本基金为契约型开放式,存续期限不定,首次设立募集不包括认购资金利息共募集 1,000,007,745.38 元,经毕马威华振会计师事务所(特殊普通合伙)毕马威华振验字第 2300965 号验资报告予以验证。经向中国证监会备案,《英大安华纯债债券型证券投资基金基金合同》于 2023 年 11 月 23 日正式生效,基金合同生效日的基金份额总额为 1,000,007,745.38 份基金份额(其中英大安华纯债债券 A 基金份额为 999,998,381.38 份,英大安华纯债债券 C 基金份额为 9,364.00 份)。本基金的基金管理人为英大基金管理有限公司,基金托管人为华夏银行股份有限公司。

根据《英大安华纯债债券型证券投资基金基金合同》和《英大安华纯债债券型证券投资基金招募说明书》,并报中国证监会备案,本基金根据认购/申购费用、销售服务费收取方式的不同,将基金份额分为不同类别。在投资人认购/申购时收取认购/申购费用的,而不计提销售服务费的,称为 A 类基金份额;在投资人认购/申购时不收取认购/申购费用,而是从本基金类别基金资产中计提销售服务费的,称为 C 类基金份额。本基金 A 类、C 类基金份额分别设基金代码。由于基金费用的不同,本基金 A 类、C 类基金份额将分别计算基金份额净值并单独公告。投资人可自行选择认购/申购的基金分类别。本基金 A 类基金份额和 C 类基金份额之间不得互相转换。

根据《中华人民共和国证券投资基金法》和《英大安华纯债债券型证券投资基金基金合同》的有关规定,本基金的投资范围为具有良好流动性的金融工具,包括债券(包括国债、央行票据、金融债券、企业债券、公司债券、中期票据、短期融资券、超短期融资券、次级债券、政府支持机构债券、地方政府债券、证券公司短期公司债券、资产支持证券及其他经中国证监会允许投资的债券)、债券回购、同业存单、货币市场工具、银行存款(包括协议存款、通知存款以及定期存款等其他银行存款)、国债期货以及法律法规或中国证监会允许基金投资的其他金融工具,但须符合中国证监会的相关规定。

本基金不投资于股票,也不投资于可转换债券、可交换债券。

如法律法规或监管机构以后允许基金投资其他品种,基金管理人在履行适当程序后,可以将其纳入投资范围。

本基金的投资组合比例为:本基金投资于债券资产的比例不低于基金资产的 80%。每个交易

日日终扣除国债期货合约需缴纳的交易保证金后，本基金持有现金或者到期日在一年以内的政府债券不低于基金资产净值的 5%，其中现金不包括结算备付金、存出保证金、应收申购款等。

如法律法规或监管机构以后变更投资品种的投资比例限额，基金管理人在履行适当程序后，可以调整上述投资品种的投资比例。

6.4.2 会计报表的编制基础

本基金财务报表以持续经营为基础编制。

本基金财务报表符合中华人民共和国财政部(以下简称“财政部”)颁布的企业会计准则和《资产管理产品相关会计处理规定》(以下合称“企业会计准则”)的要求，同时亦按照中国证监会颁布的《证券投资基金信息披露 XBRL 模板第 3 号<年度和中期报告>》以及中国证券投资基金业协会于 2012 年 11 月 16 日颁布的《证券投资基金会计核算业务指引》编制财务报表。

6.4.3 遵循企业会计准则及其他有关规定的声明

本基金财务报表符合财政部颁布的企业会计准则及附注 6.4.2 中所列示的中国证监会和中国证券投资基金业协会发布的有关基金行业实务操作的规定的要求，真实、完整地反映了本基金 2024 年 6 月 30 日的财务状况及 2024 年 1 月 1 日起至 2024 年 6 月 30 日止期间的经营成果和净资产变动情况。

6.4.4 本报告期所采用的会计政策、会计估计与最近一期年度报告相一致的说明

本基金报告期所采用的会计政策、其他会计估计与最近一期年度会计报表所采用的会计政策、会计估计一致。

6.4.5 会计政策和会计估计变更以及差错更正的说明

6.4.5.1 会计政策变更的说明

本基金于本报告期内未发生重大会计政策变更。

6.4.5.2 会计估计变更的说明

本基金于本报告期内未发生重大会计估计变更。

6.4.5.3 差错更正的说明

本基金在本报告期内未发生重大会计差错更正。

6.4.6 税项

根据财税[2002]128 号《关于开放式证券投资基金有关税收问题的通知》、财税 [2004] 78 号文《关于证券投资基金税收政策的通知》、财税[2012]85 号文《关于实施上市公司股息红利差

别化个人所得税政策有关问题的通知》、财税[2015]101号《关于上市公司股息红利差别化个人所得税政策有关问题的通知》、财政部、税务总局、证监会公告2019年第78号《关于继续实施全国中小企业股份转让系统挂牌公司股息红利差别化个人所得税政策的公告》、深圳证券交易所于2008年9月18日发布的《深圳证券交易所关于做好证券交易印花税征收方式调整工作的通知》、财税[2008]1号文《关于企业所得税若干优惠政策的通知》、财税[2016]36号文《关于全面推开营业税改征增值税试点的通知》、财税[2016]46号《关于进一步明确全面推开营改增试点金融业有关政策的通知》、财税[2016]70号《关于金融机构同业往来等增值税政策的补充通知》、财税[2016]140号文《关于明确金融、房地产开发、教育辅助服务等增值税政策的通知》、财税[2017]2号文《关于资管产品增值税政策有关问题的补充通知》、财税[2017]56号《关于资管产品增值税有关问题的通知》、财税[2017]90号《关于租入固定资产进项税额抵扣等增值税政策的通知》、财税[2023]39号《关于减半征收证券交易印花税的公告》及其他相关税务法规和实务操作，本基金适用的主要税项列示如下：

a) 资管产品管理人运营资管产品过程中发生的增值税应税行为，以管理人为增值税纳税人，暂适用简易计税方法，按照3%的征收率缴纳增值税。

证券投资基金管理人运用基金买卖股票、债券取得的金融商品转让收入免征增值税；对国债、地方政府债利息收入以及金融同业往来取得的利息收入免征增值税；同业存款利息收入免征增值税以及一般存款利息收入不征收增值税。

b) 对证券投资基金从证券市场中取得的收入，包括买卖股票、债券的差价收入，股权的股息、红利收入，债券的利息收入及其他收入，暂不征收企业所得税。

对投资者从证券投资基金分配中取得的收入，暂不征收企业所得税。

c) 对基金从上市公司、全国中小企业股份转让系统公开转让股票的非上市公众公司（“挂牌公司”）取得的股息红利所得，持股期限在1个月以内（含1个月）的，其股息红利所得全额计入应纳税所得额；持股期限在1个月以上至1年（含1年）的，暂减按50%计入应纳税所得额；持股期限超过1年的，暂免征收个人所得税。对基金持有的上市公司限售股，解禁后取得的股息、红利收入，按照上述规定计算纳税，持股时间自解禁日起计算；解禁前取得的股息、红利收入继续暂减按50%计入应纳税所得额。上述所得统一适用20%的税率计征个人所得税。

对基金取得的企业债券利息收入，应由发行债券的企业在向基金支付利息时代扣代缴20%的个人所得税。

d) 基金卖出股票按0.1%的税率缴纳股票交易印花税，买入股票不征收股票交易印花税。自2023年8月28日起，证券交易印花税实施减半征收。

e)对基金运营过程中缴纳的增值税，分别按照证券投资基金管理人所在地适用的税率，计算缴纳城市维护建设税、教育费附加和地方教育费附加。

6.4.7 重要财务报表项目的说明

6.4.7.1 货币资金

单位：人民币元

项目	本期末 2024年6月30日
活期存款	1,325,160,988.61
等于：本金	1,325,113,449.04
加：应计利息	47,539.57
减：坏账准备	-
定期存款	-
等于：本金	-
加：应计利息	-
减：坏账准备	-
其中：存款期限1个月以内	-
存款期限1-3个月	-
存款期限3个月以上	-
其他存款	-
等于：本金	-
加：应计利息	-
减：坏账准备	-
合计	1,325,160,988.61

6.4.7.2 交易性金融资产

单位：人民币元

项目	本期末 2024年6月30日				
	成本	应计利息	公允价值	公允价值变动	
股票	-	-	-	-	
贵金属投资-金交所黄金合约	-	-	-	-	
债券	交易所市场	-	-	-	
	银行间市场	2,666,555,072.29	29,661,854.56	2,740,138,024.56	43,921,097.71
	合计	2,666,555,072.29	29,661,854.56	2,740,138,024.56	43,921,097.71
资产支持证券	-	-	-	-	
基金	-	-	-	-	
其他	-	-	-	-	
合计	2,666,555,072.29	29,661,854.56	2,740,138,024.56	43,921,097.71	

6.4.7.3 衍生金融资产/负债

6.4.7.3.1 衍生金融资产/负债期末余额

本基金于本报告期末未持有衍生金融资产/负债。

6.4.7.3.2 期末基金持有的期货合约情况

本基金于本报告期末未持有期货合约。

6.4.7.3.3 期末基金持有的黄金衍生品情况

本基金于本报告期末未持有黄金衍生品。

6.4.7.4 买入返售金融资产

6.4.7.4.1 各项买入返售金融资产期末余额

本基金于本报告期末未持有买入返售金融资产。

6.4.7.4.2 期末买断式逆回购交易中取得的债券

本基金于本报告期末无买断式逆回购交易中取得的债券。

6.4.7.4.3 按预期信用损失一般模型计提减值准备的说明

本基金于本报告期末计提减值准备。

6.4.7.5 债权投资

6.4.7.5.1 债权投资情况

本基金于本报告期末未持有债权投资。

6.4.7.5.2 债权投资减值准备计提情况

本基金于本报告期内未发生债权投资减值准备计提情况。

6.4.7.6 其他债权投资

6.4.7.6.1 其他债权投资情况

本基金于本报告期末未持有其他债权投资。

6.4.7.6.2 其他债权投资减值准备计提情况

本基金于本报告期内未发生其他债权投资减值准备计提情况。

6.4.7.7 其他权益工具投资

6.4.7.7.1 其他权益工具投资情况

本基金于本报告期末未持有其他权益工具投资。

6.4.7.7.2 报告期末其他权益工具投资情况

本基金于本报告期末未持有其他权益工具投资。

6.4.7.8 其他资产

本基金于本报告期末未持有其他资产。

6.4.7.9 其他负债

单位：人民币元

项目	本期末 2024年6月30日
应付券商交易单元保证金	-
应付赎回费	-
应付证券出借违约金	-
应付交易费用	43,900.42
其中：交易所市场	-
银行间市场	43,900.42
应付利息	-
预提信息披露费	76,395.28
预提审计费	34,809.32
预提上清所账户维护费	4,500.00
预提中债登账户维护费	4,500.00
合计	164,105.02

6.4.7.10 实收基金

金额单位：人民币元

英大安华纯债债券 A

项目	本期 2024年1月1日至2024年6月30日	
	基金份额（份）	账面金额
上年度末	2,993,189,972.86	2,993,189,972.86
本期申购	1,664,511,599.39	1,664,511,599.39
本期赎回（以“-”号填列）	-694,003,388.51	-694,003,388.51
基金拆分/份额折算前	-	-
基金拆分/份额折算调整	-	-
本期申购	-	-
本期赎回（以“-”号填列）	-	-
本期末	3,963,698,183.74	3,963,698,183.74

英大安华纯债债券 C

项目	本期 2024年1月1日至2024年6月30日	
	基金份额（份）	账面金额
上年度末	79,406,941.63	79,406,941.63
本期申购	29,936,056.42	29,936,056.42

本期赎回（以“-”号填列）	-102,649,801.23	-102,649,801.23
基金拆分/份额折算前	-	-
基金拆分/份额折算调整	-	-
本期申购	-	-
本期赎回（以“-”号填列）	-	-
本期末	6,693,196.82	6,693,196.82

注：申购含红利再投、转换入份额；赎回含转换出份额。

6.4.7.11 其他综合收益

无。

6.4.7.12 未分配利润

单位：人民币元

英大安华纯债债券 A

项目	已实现部分	未实现部分	未分配利润合计
上年度末	6,068,475.30	12,489,872.85	18,558,348.15
加：会计政策变更	-	-	-
前期差错更正	-	-	-
其他	-	-	-
本期期初	6,068,475.30	12,489,872.85	18,558,348.15
本期利润	33,842,481.07	36,223,045.35	70,065,526.42
本期基金份额交易产生的变动数	6,207,444.65	20,616,779.18	26,824,223.83
其中：基金申购款	10,195,624.47	26,908,939.15	37,104,563.62
基金赎回款	-3,988,179.82	-6,292,159.97	-10,280,339.79
本期已分配利润	-21,546,749.49	-	-21,546,749.49
本期末	24,571,651.53	69,329,697.38	93,901,348.91

英大安华纯债债券 C

项目	已实现部分	未实现部分	未分配利润合计
上年度末	127,970.56	331,374.02	459,344.58
加：会计政策变更	-	-	-
前期差错更正	-	-	-
其他	-	-	-
本期期初	127,970.56	331,374.02	459,344.58
本期利润	118,248.34	120,782.36	239,030.70
本期基金份额交易产生的变动数	-155,173.22	-335,302.03	-490,475.25
其中：基金申购款	148,925.72	284,250.75	433,176.47
基金赎回款	-304,098.94	-619,552.78	-923,651.72
本期已分配利润	-62,419.49	-	-62,419.49
本期末	28,626.19	116,854.35	145,480.54

注：本表涉及报告期内未分配利润的变动项目中，如为利润减少或亏损，以“-”号填列。

6.4.7.13 存款利息收入

单位：人民币元

项目	本期
	2024年1月1日至2024年6月30日
活期存款利息收入	242,227.05
定期存款利息收入	3,426,333.29
其他存款利息收入	-
结算备付金利息收入	19,044.32
其他	97.54
合计	3,687,702.20

6.4.7.14 股票投资收益

6.4.7.14.1 股票投资收益项目构成

本基金于本报告期内无股票投资收益。

6.4.7.14.2 股票投资收益——买卖股票差价收入

本基金于本报告期内无股票投资收益——买卖股票差价收入。

6.4.7.14.3 股票投资收益——证券出借差价收入

本基金于本报告期内无股票投资收益——证券出借差价收入。

6.4.7.15 债券投资收益

6.4.7.15.1 债券投资收益项目构成

单位：人民币元

项目	本期
	2024年1月1日至2024年6月30日
债券投资收益——利息收入	29,499,098.09
债券投资收益——买卖债券（债转股及债券到期兑付）差价收入	3,509,843.39
债券投资收益——赎回差价收入	-
债券投资收益——申购差价收入	-
合计	33,008,941.48

6.4.7.15.2 债券投资收益——买卖债券差价收入

单位：人民币元

项目	本期
	2024年1月1日至2024年6月30日
卖出债券（债转股及债券到期兑付）成交总额	1,505,086,092.71

减：卖出债券（债转股及债券到期兑付）成本总额	1,477,732,733.61
减：应计利息总额	23,807,606.21
减：交易费用	35,909.50
买卖债券差价收入	3,509,843.39

6.4.7.15.3 债券投资收益——赎回差价收入

本基金于本报告期内无债券投资收益——赎回差价收入。

6.4.7.15.4 债券投资收益——申购差价收入

本基金于本报告期内无债券投资收益——申购差价收入。

6.4.7.16 资产支持证券投资收益

6.4.7.16.1 资产支持证券投资收益项目构成

本基金于本报告期内无资产支持证券投资收益。

6.4.7.16.2 资产支持证券投资收益——买卖资产支持证券差价收入

本基金于本报告期间无资产支持证券投资收益——买卖资产支持证券差价收入。

6.4.7.16.3 资产支持证券投资收益——赎回差价收入

本基金于本报告期内无资产支持证券投资收益——赎回差价收入。

6.4.7.16.4 资产支持证券投资收益——申购差价收入

本基金于本报告期内无资产支持证券投资收益——申购差价收入。

6.4.7.17 贵金属投资收益

6.4.7.17.1 贵金属投资收益项目构成

本基金于本报告期内无贵金属投资收益。

6.4.7.17.2 贵金属投资收益——买卖贵金属差价收入

本基金于本报告期内无贵金属投资收益——买卖贵金属差价收入。

6.4.7.17.3 贵金属投资收益——赎回差价收入

本基金于本报告期内无贵金属投资收益——赎回差价收入。

6.4.7.17.4 贵金属投资收益——申购差价收入

本基金于本报告期内无贵金属投资收益——申购差价收入。

6.4.7.18 衍生工具收益

6.4.7.18.1 衍生工具收益——买卖权证差价收入

本基金于本报告期内无衍生工具收益——买卖权证差价收入。

6.4.7.18.2 衍生工具收益——其他投资收益

本基金于本报告期内无衍生工具收益——其他投资收益。

6.4.7.19 股利收益

本基金于本报告期内无股利收益。

6.4.7.20 公允价值变动收益

单位：人民币元

项目名称	本期
	2024年1月1日至2024年6月30日
1. 交易性金融资产	36,343,827.71
股票投资	-
债券投资	36,343,827.71
资产支持证券投资	-
基金投资	-
贵金属投资	-
其他	-
2. 衍生工具	-
权证投资	-
3. 其他	-
减：应税金融商品公允价值变动产生的预估增值税	-
合计	36,343,827.71

注：当期发生的公允价值变动损失以“-”号填列。

6.4.7.21 其他收入

单位：人民币元

项目	本期
	2024年1月1日至2024年6月30日
基金赎回费收入	220.59
合计	220.59

6.4.7.22 信用减值损失

本基金于本报告期内无信用减值损失。

6.4.7.23 其他费用

单位：人民币元

项目	本期
----	----

	2024 年 1 月 1 日至 2024 年 6 月 30 日
审计费用	34,809.32
信息披露费	62,913.76
证券出借违约金	-
账户维护费	13,500.00
合计	111,223.08

6.4.7.24 分部报告

本基金以内部组织结构、管理要求、内部报告制度为依据确定经营分部，以经营分部为基础确定报告分部。本基金目前以一个经营分部运作，不需要进行分部报告的披露。

6.4.8 或有事项、资产负债表日后事项的说明

6.4.8.1 或有事项

截至资产负债表日，本基金没有需要在财务报表附注中说明的或有事项。

6.4.8.2 资产负债表日后事项

截至本财务报告批准报出日，本基金没有需要在财务报表附注中说明的资产负债表日后事项。

6.4.9 关联方关系

6.4.9.1 本报告期存在控制关系或其他重大利害关系的关联方发生变化的情况

本基金本报告期存在控制关系或其他重大利害关系的关联方未发生变化。

6.4.9.2 本报告期与基金发生关联交易的各关联方

关联方名称	与本基金的关系
英大基金管理有限公司	基金管理人、基金注册登记机构、基金销售机构
华夏银行股份有限公司	基金托管人

注：下述关联交易均在正常业务范围内按一般商业条款订立。

6.4.10 本报告期及上年度可比期间的关联方交易

6.4.10.1 通过关联方交易单元进行的交易

6.4.10.1.1 股票交易

本基金于本报告期内未通过关联方的交易单元进行过股票交易。

6.4.10.1.2 债券交易

本基金于本报告期内未通过关联方交易单元进行过债券交易。

6.4.10.1.3 债券回购交易

本基金于本报告期内未通过关联方交易单元进行回购交易。

6.4.10.1.4 权证交易

本基金于本报告期内未通过关联方交易单元进行权证交易。

6.4.10.1.5 应支付关联方的佣金

本基金于本报告期内无应支付关联方的佣金。

6.4.10.2 关联方报酬

6.4.10.2.1 基金管理费

单位：人民币元

项目	本期
	2024 年 1 月 1 日至 2024 年 6 月 30 日
当期发生的基金应支付的管理费	4,246,828.82
其中：应支付销售机构的客户维护费	32,403.69
应支付基金管理人的净管理费	4,214,425.13

注：①支付基金管理人英大基金管理有限公司的基金管理费按前一日基金资产净值 0.30% 的年费率计提，逐日累计至每月月底，按月支付。计算公式为：

②日基金管理费 = 前一日基金资产净值 × 0.30% / 当年天数。

③客户维护费是指基金管理人与基金销售机构约定的用以向基金销售机构支付客户服务及销售活动中产生的相关费用，该费用从基金管理人收取的基金管理费中列支，不属于从基金资产中列支的费用项目。

6.4.10.2.2 基金托管费

单位：人民币元

项目	本期
	2024 年 1 月 1 日至 2024 年 6 月 30 日
当期发生的基金应支付的托管费	1,415,609.59

注：①支付基金托管人的基金托管费按前一日基金资产净值 0.10% 的年费率计提，逐日累计至每月月底，按月支付。

②基金托管费计算公式为：日基金托管费 = 前一日基金资产净值 × 0.10% / 当年天数。

6.4.10.2.3 销售服务费

单位：人民币元

获得销售服务费的各关联方名称	本期		
	2024 年 1 月 1 日至 2024 年 6 月 30 日		
	当期发生的基金应支付的销售服务费		
	英大安华纯债债券 A	英大安华纯债债券 C	合计

英大基金管理有限公司	-	1.68	1.68
合计	-	1.68	1.68

注：本基金 A 类基金份额不收取销售服务费。支付销售机构的基金销售服务费按前一日 C 类资产净值 0.30% 的年费率计提，逐日累计至每月月底，按月支付。计算公式为：英大安华纯债债券 C 日基金销售服务费=前一日基金资产净值×0.30%/当年天数。

6.4.10.3 与关联方进行银行间同业市场的债券(含回购)交易

本基金于本报告期内未与关联方进行银行间同业市场的债券(含回购)交易。

6.4.10.4 报告期内转融通证券出借业务发生重大关联交易事项的说明

6.4.10.4.1 与关联方通过约定申报方式进行的适用固定期限费率的证券出借业务的情况

本基金于本报告期内未发生与关联方通过约定申报方式进行适用固定期限费率的证券出借业务。

6.4.10.4.2 与关联方通过约定申报方式进行的适用市场化期限费率的证券出借业务的情况

本基金于本报告期内未发生与关联方通过约定申报方式进行的适用市场化期限费率的证券出借业务。

6.4.10.5 各关联方投资本基金的情况

6.4.10.5.1 报告期内基金管理人运用固有资金投资本基金的情况

本基金管理人于本报告期内未持有本基金。

6.4.10.5.2 报告期末除基金管理人之外的其他关联方投资本基金的情况

份额单位：份

英大安华纯债债券 A

关联方名称	本期末 2024年6月30日		上年度末 2023年12月31日	
	持有的 基金份额	持有的基金份额 占基金总份额的比 例(%)	持有的 基金份额	持有的基金份额 占基金总份额的比 例(%)
华夏银行 股份有限 公司	1,685,441,481 .72	42.45	1,196,970,399. 27	38.96

注：除基金管理人之外的其他关联方持有本基金基金份额的交易费用按市场公开的交易费率计算并支付。

6.4.10.6 由关联方保管的银行存款余额及当期产生的利息收入

单位：人民币元

关联方名称	本期 2024 年 1 月 1 日至 2024 年 6 月 30 日	
	期末余额	当期利息收入
华夏银行股份有限公司	1,325,160,988.61	242,227.05

注：本基金通过“华夏银行股份有限公司基金托管结算资金专用存款账户”转存于中国证券登记结算有限责任公司的结算备付金和存出保证金，于 2024 年 06 月 30 日的相关余额为人民币 12,447.11 元。

6.4.10.7 本基金在承销期内参与关联方承销证券的情况

本基金于本报告期内未在承销期内购入过由关联方承销的证券。

6.4.10.8 其他关联交易事项的说明

本基金于本报告期末未持有基金管理人所管理的公开募集证券投资基金。

6.4.11 利润分配情况

单位：人民币元

英大安华纯债债券 A								
序号	权益 登记日	除息日		每 10 份基 金份额分 红数	现金形 式 发放总 额	再投资形 式 发放总额	本期利 润分配 合计	备注
		场内	场外					
1	2024 年 5 月 27 日	-	2024 年 5 月 27 日	0.0800	21,546,66 1.01	88.48	21,546,74 9.49	-
合计	-	-	-	0.0800	21,546,66 1.01	88.48	21,546,74 9.49	-
英大安华纯债债券 C								
序号	权益 登记日	除息日		每 10 份基 金份额分 红数	现金形 式 发放总 额	再投资形 式 发放总额	本期利 润分配 合计	备注
		场内	场外					
1	2024 年 5 月 27 日	-	2024 年 5 月 27 日	0.0800	53,550.98	8,868.51	62,419.49	-
合计	-	-	-	0.0800	53,550.98	8,868.51	62,419.49	-

6.4.12 期末（2024 年 6 月 30 日）本基金持有的流通受限证券

6.4.12.1 因认购新发/增发证券而于期末持有的流通受限证券

根据中国证监会相关规定，证券投资基金参与网下配售，可与发行人、承销商自主约定网下

配售股票的持有期限并公开披露。持有期自公开发行的股票上市之日起计算。在持有期内的股票为流动受限制而不能自由转让的资产。证券投资基金获配的科创板股票及创业板股票需要锁定的，锁定期根据相关法规及交易所相关规定执行。证券投资基金还可作为特定投资者，认购由中国证监会规范的非公开发行股票，所认购的股票自发行结束之日起在法规规定的限售期内不得转让。证券投资基金对上述非公开发行业股票的减持还需根据交易所相关规定执行。

于本报告期末，本基金未持有因认购新发或增发证券而受上述规定约束的流通受限证券。

6.4.12.2 期末持有的暂时停牌等流通受限股票

本基金于本报告期末未持有暂时停牌等流通受限股票。

6.4.12.3 期末债券正回购交易中作为抵押的债券

6.4.12.3.1 银行间市场债券正回购

本基金本报告期末无因债券正回购交易而作为抵押的银行间债券。

6.4.12.3.2 交易所市场债券正回购

本基金本报告期末无因债券正回购交易而作为抵押的交易所债券。

6.4.12.4 期末参与转融通证券出借业务的证券

本基金于本报告期内未参与转融通证券出借业务。

6.4.13 金融工具风险及管理

本基金管理人主要通过定性分析和定量分析的方法，估测各种金融工具风险可能产生的损失。本基金管理人从定性分析的角度出发，判断风险损失的严重性；从定量分析的角度出发，根据本基金的投资目标，结合基金资产所运用的金融工具特征，通过特定的风险量化指标、模型和日常的量化报告，确定风险损失的限度和相应置信程度，及时对各种风险进行监督、检查和评估，并制定相应决策，将风险控制在预期可承受的范围内。

6.4.13.1 风险管理政策和组织架构

本基金在日常活动中面临各种金融工具的风险，主要包括：信用风险、流动性风险、市场风险。

本基金一贯的风险管理政策是使基金投资风险可测、可控、可承担。本基金管理人建立了由风险控制委员会、督察长、监察稽核部、风险管理部和相关业务部门构成的多层次风险管理架构体系。风险管理团队在识别、衡量投资风险后，通过正式报告的方式，将分析结果及时传达给基金经理、投资总监、投资决策委员会和风险控制委员会，协助制定风险控制决策，实现风险管理目标。

本基金管理人主要通过定性分析和定量分析的方法，估测各种金融工具风险可能产生的损失。本基金管理人从定性分析的角度出发，判断风险损失的严重性；从定量分析的角度出发，根据本基金的投资目标，结合基金资产所运用的金融工具特征，通过特定的风险量化指标、模型和日常的量化报告，确定风险损失的限度和相应置信程度，及时对各种风险进行监督、检查和评估，并制定相应决策，将风险控制在预期可承受的范围内。

6.4.13.2 信用风险

信用风险是指基金在交易过程中因交易对手未履行合约责任，或者基金所投资证券之发行人出现违约、拒绝支付到期本息，导致基金资产损失和收益变化的风险。本基金均投资于具有良好信用等级的证券，且通过分散化投资以分散信用风险。本基金通过信用分析团队建立了内部评级体系，对发行人及债券投资进行内部评级，建立债券投资库，同时追踪持仓债券发行人的相关风险事件，以控制可能出现的信用风险。

本基金在交易所进行的交易均与中国证券登记结算有限责任公司完成证券交收和款项清算，因此违约风险发生的可能性很小；本基金在进行银行间同业市场交易前均对交易对手进行信用评估并采用券款对付交割方式以控制相应的信用风险。

6.4.13.2.1 按短期信用评级列示的债券投资

本基金于本报告期末及上年度末均未持有按短期信用评级列示的债券投资。

6.4.13.2.2 按短期信用评级列示的资产支持证券投资

本基金于本报告期末及上年度末均未持有按短期信用评级列示的资产支持证券投资。

6.4.13.2.3 按短期信用评级列示的同业存单投资

本基金于本报告期末及上年末均未持有按短期信用评级列示的同业存单投资。

6.4.13.2.4 按长期信用评级列示的债券投资

单位：人民币元

长期信用评级	本期末 2024年6月30日	上年度末 2023年12月31日
AAA	413,267,290.86	396,981,435.46
AAA 以下	-	-
未评级	-	-
合计	413,267,290.86	396,981,435.46

注：1. 长期信用评级取自第三方评级机构的债项评级。

2. 以上按长期信用评级的债券投资不包括国债、政策性金融债及央行票据等。

6.4.13.2.5 按长期信用评级列示的资产支持证券投资

本基金于本报告期末及上年度末均未持有按长期信用评级列示的资产支持证券投资。

6.4.13.2.6 按长期信用评级列示的同业存单投资

本基金于本报告期末及上年度末均未持有按长期信用评级列示的同业存单投资。

6.4.13.3 流动性风险

流动性风险是指基金在履行与金融负债有关的义务时遇到资金短缺的风险。本基金的流动性风险一方面来自于基金份额持有人可随时要求赎回其持有的基金份额，另一方面来自于投资品种所处的交易市场不活跃而带来的变现困难或因投资集中而无法在市场出现剧烈波动的情况下以合理的价格变现。

针对兑付赎回资金的流动性风险，本基金的基金管理人每日对本基金的申购赎回情况进行严密监控并预测流动性需求，保持基金投资组合中的可用现金头寸与之匹配。本基金的基金管理人在基金合同中设计了巨额赎回条款，约定在非常情况下赎回申请的处理方式，控制因开放申购赎回模式带来的流动性风险，有效保障基金持有人利益。

针对投资品种变现的流动性风险，本基金的基金管理人通过独立的风险管理部门设定流动性比例要求，对流动性指标进行持续的监测和分析。

6.4.13.3.1 金融资产和金融负债的到期期限分析

无。

6.4.13.3.2 报告期内本基金组合资产的流动性风险分析

本基金的基金管理人严格按照《公开募集证券投资基金运作管理办法》及《公开募集开放式证券投资基金流动性风险管理规定》等有关法规的要求对本基金组合资产的流动性风险进行管理。

本基金的基金管理人采用监控基金流动性受限资产比例、持仓集中度等指标进行持续的监测和分析。

本基金投资于一家公司发行的证券市值不超过基金资产净值的 10%，且本基金与由本基金的基金管理人管理的其他基金共同持有一家发行的证券不得超过该证券的 10%。本基金主动投资于流动性受限资产的市值合计不得超过基金资产净值的 15%。

本基金所持部分证券在证券交易所上市，其余亦可在银行间同业市场交易，除附注 6.4.12 中列示的部分基金资产流通暂时受限制不能自由转让外(如有)，其余均能以合理价格适时变现。此外，本基金可通过卖出回购金融资产方式借入短期资金应对流动性需求，其上限一般不超过基金持有的债券资产的公允价值。

本基金在报告期内流动性情况良好。

6.4.13.4 市场风险

市场风险是指基金所持金融工具的公允价值或未来现金流量因所处市场各类价格因素的变动而发生波动的风险，包括利率风险、外汇风险和其他价格风险。

6.4.13.4.1 利率风险

利率风险是指金融工具的公允价值或现金流量受市场利率变动而发生波动的风险。利率敏感性金融工具均面临由于市场利率上升而导致公允价值下降的风险，其中浮动利率类金融工具还面临每个付息期间结束根据市场利率重新定价时对于未来现金流影响的风险。

本基金的基金管理人定期对本基金面临的利率敏感性缺口进行监控，并通过调整投资组合的久期等方法对上述利率风险进行管理。

6.4.13.4.1.1 利率风险敞口

单位：人民币元

本期末 2024年6月 30日	1个月以内	1-3个月	3个月-1年	1-5年	5年以上	不计息	合计
资产							
货币资金	1,325,160,988.61	-	-	-	-	-	1,325,160,988.61
存出保证金	12,447.11	-	-	-	-	-	12,447.11
交易性金融资产	196,537,245.90	10,165,724.04	224,025,070.57	1,613,909,396.62	695,500,587.43	-	2,740,138,024.56
应收申购款	-	-	-	-	-	245,191.28	245,191.28
资产总计	1,521,710,681.62	10,165,724.04	224,025,070.57	1,613,909,396.62	695,500,587.43	245,191.28	4,065,556,651.56
负债							
应付赎回款	-	-	-	-	-	12,000.70	12,000.70
应付管理人报酬	-	-	-	-	-	705,483.39	705,483.39
应付托管费	-	-	-	-	-	235,161.11	235,161.11
应付销售服务费	-	-	-	-	-	1,691.33	1,691.33
其他负债	-	-	-	-	-	164,105.02	164,105.02
负债总计	-	-	-	-	-	1,118,441.55	1,118,441.55
利率敏感度缺口	1,521,710,681.62	10,165,724.04	224,025,070.57	1,613,909,396.62	695,500,587.43	-873,250.27	4,064,438,210.01
上年度末 2023年12	1个月以内	1-3个月	3个月-1年	1-5年	5年以上	不计息	合计

月 31 日							
资产							
货币资金	408,056,514.91	200,430,555.59	380,311,166.68	-	-	-	988,798,237.18
结算备付金	3,633,161.15	-	-	-	-	-	3,633,161.15
交易性金融资产	-	20,629,945.21	138,640,659.57	416,466,333.53	417,332,342.56	-	993,069,280.87
买入返售金融资产	1,100,307,397.31	-	-	-	-	-	1,100,307,397.31
应收申购款	-	-	-	-	-	8,998,691.20	8,998,691.20
资产总计	1,511,997,073.37	221,060,500.80	518,951,826.25	416,466,333.53	417,332,342.56	8,998,691.20	3,094,806,767.71
负债							
应付赎回款	-	-	-	-	-	2,587,916.30	2,587,916.30
应付管理人报酬	-	-	-	-	-	428,306.63	428,306.63
应付托管费	-	-	-	-	-	142,768.89	142,768.89
应付销售服务费	-	-	-	-	-	4,810.85	4,810.85
其他负债	-	-	-	-	-	28,357.82	28,357.82
负债总计	-	-	-	-	-	3,192,160.49	3,192,160.49
利率敏感度缺口	1,511,997,073.37	221,060,500.80	518,951,826.25	416,466,333.53	417,332,342.56	5,806,530.71	3,091,614,607.22

注：本表所示为本基金资产及负债的账面价值，并按照合约规定的利率重新定价日或到期日孰早者进行分类。

6.4.13.4.1.2 利率风险的敏感性分析

假设	除市场利率以外的其他市场变量保持不变		
分析	相关风险变量的变动	对资产负债表日基金资产净值的影响金额（单位：人民币元）	
		本期末（2024年6月30日）	上年度末（2023年12月31日）
	市场利率平行下降25个基点	27,483,263.45	12,420,827.86
	市场利率平行上升	-26,515,010.04	-11,931,215.48

	25 个基点		
--	--------	--	--

6.4.13.4.2 外汇风险

外汇风险是指金融工具的公允价值或未来现金流量因外汇汇率变动而发生波动的风险。本基金的所有资产及负债以人民币计价，因此无重大外汇风险。

6.4.13.4.3 其他价格风险

其他价格风险是指基金所持金融工具的公允价值或未来现金流量因除市场利率和外汇汇率以外的市场价格因素变动而发生波动的风险。本基金主要投资于证券交易所上市或银行间同业市场交易的证券，所面临的其他价格风险来源于单个证券发行主体自身经营情况或特殊事项的影响，也可能来源于证券市场整体波动的影响。

本基金的基金管理人在构建和管理投资组合的过程中，通过对宏观经济情况及政策的分析，结合证券市场运行情况，做出资产配置及组合构建的决定；通过对单个证券的定性分析及定量分析，选择符合基金合同约定范围的投资品种进行投资。本基金的基金管理人定期结合宏观及微观环境的变化，对投资策略、资产配置、投资组合进行修正，来主动应对可能发生的市场价格风险。

本基金通过投资组合的分散化降低其他价格风险。本基金现金或者到期日在一年以内的政府债券占基金资产净值的比例不低于 5%。此外，本基金的基金管理人每日对本基金所持有的证券价格实施监控，定期运用多种定量方法对基金进行风险度量，及时可靠地对风险进行跟踪和控制。

6.4.13.4.3.1 其他价格风险敞口

金额单位：人民币元

项目	本期末 2024 年 6 月 30 日		上年度末 2023 年 12 月 31 日	
	公允价值	占基金资产净值 比例 (%)	公允价值	占基金资产净值 比例 (%)
交易性金融资产—股票投资	-	-	-	-
交易性金融资产—基金投资	-	-	-	-
交易性金融资产—债券投资	2,740,138,024.56	67.42	993,069,280.87	32.12
交易性金融资产—贵金属投资	-	-	-	-
衍生金融资产—权证投资	-	-	-	-
其他	-	-	-	-
合计	2,740,138,024.56	67.42	993,069,280.87	32.12

6.4.13.4.3.2 其他价格风险的敏感性分析

其他价格风险是指基金所持金融工具的公允价值或未来现金流量因除市场利率和外汇汇率以外的市场价格因素变动而发生波动的风险。本基金主要投资于交易所及银行间同业市场交易的固定收益品种，因此无重大其他价格风险。

6.4.13.4.4 采用风险价值法管理风险

无。

6.4.14 公允价值

6.4.14.1 金融工具公允价值计量的方法

公允价值计量结果所属层次取决于对公允价值计量整体而言具有重要意义的最低层次的输入值。三个层次输入值的定义如下：

第一层次输入值：在计量日能够取得的相同资产或负债在活跃市场上未经调整的报价；

第二层次输入值：除第一层次输入值外相关资产或负债直接或间接可观察到的输入值；

第三层次输入值：相关资产或负债的不可观察输入值。

6.4.14.2 持续的以公允价值计量的金融工具

6.4.14.2.1 各层次金融工具的公允价值

单位：人民币元

公允价值计量结果所属的层次	本期末 2024年6月30日	上年度末 2023年12月31日
第一层次	-	-
第二层次	2,740,138,024.56	993,069,280.87
第三层次	-	-
合计	2,740,138,024.56	993,069,280.87

6.4.14.2.2 公允价值所属层次间的重大变动

于本报告期间，本基金无公允价值所属层次间的重大变动。

6.4.14.3 非持续的以公允价值计量的金融工具的说明

本报告期末，本基金无非持续的以公允价值计量的金融工具。

6.4.14.4 不以公允价值计量的金融工具的相关说明

不以公允价值计量的金融工具主要包括以摊余成本计量的金融资产和以摊余成本计量的金融负债，其账面价值与公允价值之间无重大差异。

6.4.15 有助于理解和分析会计报表需要说明的其他事项

截至资产负债表日，本基金无有助于理解和分析会计报表需要说明的其他事项。

§ 7 投资组合报告

7.1 期末基金资产组合情况

金额单位：人民币元

序号	项目	金额	占基金总资产的比例 (%)
1	权益投资	-	-
	其中：股票	-	-
2	基金投资	-	-
3	固定收益投资	2,740,138,024.56	67.40
	其中：债券	2,740,138,024.56	67.40
	资产支持证券	-	-
4	贵金属投资	-	-
5	金融衍生品投资	-	-
6	买入返售金融资产	-	-
	其中：买断式回购的买入返售金融资产	-	-
7	银行存款和结算备付金合计	1,325,160,988.61	32.59
8	其他各项资产	257,638.39	0.01
9	合计	4,065,556,651.56	100.00

7.2 报告期末按行业分类的股票投资组合

7.2.1 报告期末按行业分类的境内股票投资组合

本基金不投资于股票。

7.2.2 报告期末按行业分类的港股通投资股票投资组合

本基金不投资于股票。

7.3 期末按公允价值占基金资产净值比例大小排序的所有股票投资明细

本基金不投资于股票。

7.4 报告期内股票投资组合的重大变动

7.4.1 累计买入金额超出期初基金资产净值 2%或前 20 名的股票明细

本基金不投资于股票。

7.4.2 累计卖出金额超出期初基金资产净值 2%或前 20 名的股票明细

本基金不投资于股票。

7.4.3 买入股票的成本总额及卖出股票的收入总额

本基金不投资于股票。

7.5 期末按债券品种分类的债券投资组合

金额单位：人民币元

序号	债券品种	公允价值	占基金资产净值比例 (%)
1	国家债券	249,622,409.26	6.14
2	央行票据	-	-
3	金融债券	2,077,248,324.44	51.11
	其中：政策性金融债	2,077,248,324.44	51.11
4	企业债券	-	-
5	企业短期融资券	-	-
6	中期票据	-	-
7	可转债（可交换债）	-	-
8	同业存单	-	-
9	其他	413,267,290.86	10.17
10	合计	2,740,138,024.56	67.42

7.6 期末按公允价值占基金资产净值比例大小排序的前五名债券投资明细

金额单位：人民币元

序号	债券代码	债券名称	数量（张）	公允价值	占基金资产净值比例 (%)
1	230203	23 国开 03	4,200,000	436,182,393.44	10.73
2	230208	23 国开 08	2,800,000	286,147,265.75	7.04
3	198904	23 天津 107	2,000,000	212,365,760.87	5.22
4	230022	23 付息国债 22	1,900,000	198,001,803.28	4.87
5	190208	19 国开 08	1,900,000	196,537,245.90	4.84

7.7 期末按公允价值占基金资产净值比例大小排序的所有资产支持证券投资明细

本基金于本报告期末未持有资产支持证券。

7.8 报告期末按公允价值占基金资产净值比例大小排序的前五名贵金属投资明细

本基金于本报告期末未持有贵金属。

7.9 期末按公允价值占基金资产净值比例大小排序的前五名权证投资明细

本基金于本报告期末未持有权证。

7.10 报告期末本基金投资的国债期货交易情况说明

7.10.1 本期国债期货投资政策

本基金于本报告期末无国债期货投资。

7.10.2 本期国债期货投资评价

本基金于报告期内未参与国债期货投资，报告期末无国债期货持仓。

7.11 投资组合报告附注

7.11.1 基金投资的前十名证券的发行主体本期是否出现被监管部门立案调查，或在报告编制日前一年内受到公开谴责、处罚的情形

经查询上海证券交易所、深圳证券交易所、中国货币网等公开信息披露平台，本基金投资的前十名证券的发行主体本期，除以下情形外，未出现被监管部门立案调查，或在本报告编制日前一年内受到公开谴责、处罚的情形。

23 国开 03、23 国开 08、19 国开 08、22 国开 08、23 国开 02、24 国开 03、21 国开 08：2023 年 12 月 18 日，国家开发银行因涉嫌在金融债券发行业务和货币市场业务中以不正当方式影响市场价格被交易商协会开展自律调查。

对于尚在调查中事项，基金管理人将在调查结果公布后进一步评估其影响。

7.11.2 基金投资的前十名股票是否超出基金合同规定的备选股票库

本基金不投资于股票。

7.11.3 期末其他各项资产构成

单位：人民币元

序号	名称	金额
1	存出保证金	12,447.11
2	应收清算款	-
3	应收股利	-
4	应收利息	-
5	应收申购款	245,191.28
6	其他应收款	-
7	待摊费用	-
8	其他	-
9	合计	257,638.39

7.11.4 期末持有的处于转股期的可转换债券明细

本基金于本报告期末未持有处于转股期的可转换债券。

7.11.5 期末前十名股票中存在流通受限情况的说明

本基金不投资于股票。

7.11.6 投资组合报告附注的其他文字描述部分

由于四舍五入的原因，分项之和与合计项之间可能存在尾差。

§ 8 基金份额持有人信息

8.1 期末基金份额持有人户数及持有人结构

份额单位：份

份额级别	持有人户数（户）	户均持有的基金份额	持有人结构			
			机构投资者		个人投资者	
			持有份额	占总份额比例（%）	持有份额	占总份额比例（%）
英大安华纯债债券A	77	51,476,599.79	3,962,459,808.24	99.97	1,238,375.50	0.03
英大安华纯债债券C	1,474	4,540.84	-	-	6,693,196.82	100.00
合计	1,537	2,583,208.45	3,962,459,808.24	99.80	7,931,572.32	0.20

注：分级基金机构/个人投资者持有份额占总份额比例的计算中，对下属分级基金，比例的分母采用各自级别的份额，对合计数，比例的分母采用下属分级基金份额的合计数（即期末基金份额总额）。

8.2 期末基金管理人的从业人员持有本基金的情况

项目	份额级别	持有份额总数（份）	占基金总份额比例（%）
基金管理人所有从业人员持有本基金	英大安华纯债债券A	20,888.96	0.0005
	英大安华纯债债券C	1,032.68	0.0154
	合计	21,921.64	0.0006

注：上表中基金管理人从业人员持有基金占基金总份额比例的计算中，对下属分级基金，比例的分母采用各自级别的份额，对合计数，比例的分母采用下属分级基金份额的合计数（即期末基金份额总额）。

8.3 期末基金管理人的从业人员持有本开放式基金份额总量区间情况

项目	份额级别	持有基金份额总量的数量区间（万份）
本公司高级管理人员、基金投资和研究部门负责人持有本开放式基金	英大安华纯债债券 A	0~10
	英大安华纯债债券 C	0~10
	合计	0~10
本基金基金经理持有本开放式基金	英大安华纯债债券 A	0~10
	英大安华纯债债券 C	0
	合计	0~10

§ 9 开放式基金份额变动

单位：份

项目	英大安华纯债债券 A	英大安华纯债债券 C
基金合同生效日 (2023 年 11 月 23 日) 基金份额总额	999,998,381.38	9,364.00
本报告期期初基金份额总额	2,993,189,972.86	79,406,941.63
本报告期基金总申购份额	1,664,511,599.39	29,936,056.42
减：本报告期基金总赎回份额	694,003,388.51	102,649,801.23
本报告期基金拆分变动份额	-	-
本报告期期末基金份额总额	3,963,698,183.74	6,693,196.82

注：总申购份额含红利再投、转换入份额，总赎回份额含转换出份额。

§ 10 重大事件揭示

10.1 基金份额持有人大会决议

本报告期内未召开基金份额持有人大会。

10.2 基金管理人、基金托管人的专门基金托管部门的重大人事变动

本报告期内，基金管理人、基金托管人的专门基金托管部门未发生重大人事变动。

10.3 涉及基金管理人、基金财产、基金托管业务的诉讼

本报告期内，本基金未发生涉及基金管理人、基金财产、基金托管业务的诉讼事项。

10.4 基金投资策略的改变

本报告期内，本基金投资策略未发生改变。

10.5 为基金进行审计的会计师事务所情况

报告期内本基金的审计机构为毕马威华振会计师事务所(特殊普通合伙)，本报告期内会计师事务所未发生改变。

10.6 管理人、托管人及其高级管理人员受稽查或处罚等情况

10.6.1 管理人及其高级管理人员受稽查或处罚等情况

本报告期内，本基金未发生管理人及其高级管理人员受稽查或处罚等情况。

10.6.2 托管人及其高级管理人员受稽查或处罚等情况

本报告期内，基金托管人及其高级管理人员未因基金托管业务相关行为受到重大行政处罚、刑事处罚。

10.7 基金租用证券公司交易单元的有关情况

10.7.1 基金租用证券公司交易单元进行股票投资及佣金支付情况

金额单位：人民币元

券商名称	交易单元数量	股票交易		应支付该券商的佣金		备注
		成交金额	占当期股票成交总额的比例 (%)	佣金	占当期佣金总量的比例 (%)	
中信证券	2	-	-	-	-	-

注：根据中国证监会的有关规定，公司在综合考量证券经营机构的财务状况、经营状况、研究能力、客户服务质量的基础上，选择基金专用交易席位。

10.7.2 基金租用证券公司交易单元进行其他证券投资的情况

本基金报告期内租用证券公司交易单元未进行其他证券投资。

10.8 其他重大事件

序号	公告事项	法定披露方式	法定披露日期
1	英大基金管理有限公司旗下基金 2023 年年报提示性公告	中国证监会规定媒介	2024 年 3 月 30 日
2	英大安华纯债债券型证券投资基金 2023 年年度报告	中国证监会规定媒介	2024 年 3 月 30 日

3	英大基金管理有限公司旗下基金 2024 年第 1 季度报告提示性公告	中国证监会规定媒介	2024 年 4 月 22 日
4	英大安华纯债债券型证券投资基金 2024 年第 1 季度报告	中国证监会规定媒介	2024 年 4 月 22 日
5	英大基金管理有限公司关于旗下部分开放式基金新增华夏银行股份有限公司“华夏 e 家”为销售平台的公告	中国证监会规定媒介	2024 年 5 月 14 日
6	关于英大安华纯债债券型证券投资基金 2024 年第一次收益分配公告	中国证监会规定媒介	2024 年 5 月 24 日
7	关于英大安华纯债债券型证券投资基金暂停大额申购（含转换转入）业务的公告	中国证监会规定媒介	2024 年 5 月 24 日
8	英大安华纯债债券型证券投资基金（英大安华纯债债券 A 类份额）基金产品资料概要（更新）	中国证监会规定媒介	2024 年 6 月 6 日
9	英大安华纯债债券型证券投资基金（英大安华纯债债券 C 类份额）基金产品资料概要（更新）	中国证监会规定媒介	2024 年 6 月 6 日

§ 11 影响投资者决策的其他重要信息

11.1 报告期内单一投资者持有基金份额比例达到或超过 20%的情况

投资者类别	报告期内持有基金份额变化情况					报告期末持有基金情况	
	序号	持有基金份额比例达到或者超过 20%的时间区间	期初份额	申购份额	赎回份额	持有份额	份额占比 (%)
机构	1	20240101 - 20240630	1,196,970,399.27	488,471,082.45	-	1,685,441,481.72	42.45
	2	20240628 - 20240630	499,999,000.00	488,471,082.45	-	988,470,082.45	24.90
产品特有风险							
<p>(1) 赎回申请延期办理的风险 持有份额比例较高的投资者（“高比例投资者”）大额赎回时易使本基金发生巨额赎回或连续巨额赎回，中小投资者可能面临赎回申请需要与高比例投资者按同比例部分延期办理的风险。</p> <p>(2) 基金净值大幅波动的风险 当高比例投资者大量赎回本基金时，基金为支付赎回款项而卖出所持有的证券，可能造成证券价格波动，导致本基金资产净值发生波动。若高比例投资者赎回的基金份额收取赎回费，相应的赎回费用按约定将部分或全部归入基金资产，可能对基金资产净值造成较大波动。若高比例投资者大量赎回本基金，计算基金份额净值时进行四舍五入也可能引起基金份额净值发生波动。</p> <p>(3) 基金规模较小导致的风险 高比例投资者赎回后，可能导致基金规模较小，从而使得基金投资及运作管理的难度增加。(4) 提前终止基金合同的风险</p>							

高比例投资者赎回后，可能出现连续六十个工作日基金资产净值低于 5000 万元而面临的转换基金运作方式、与其他基金合并或者终止基金合同等风险。

(5) 对重大事项进行投票表决时面临的风险

当基金份额集中度较高时，少数基金份额持有人所持有的基金份额占比较高，其在召开持有人大会并对重大事项进行投票表决时可能拥有较大话语权。

11.2 影响投资者决策的其他重要信息

无。

§ 12 备查文件目录

12.1 备查文件目录

中国证监会批准英大安华纯债债券型证券投资基金设立的文件

《英大安华纯债债券型证券投资基金基金合同》

《英大安华纯债债券型证券投资基金托管协议》

《英大安华纯债债券型证券投资基金招募说明书》

《英大安华纯债债券型证券投资基金产品资料概要》

基金管理人业务资格批件和营业执照

报告期内基金管理人在指定报刊上披露的各项公告

12.2 存放地点

基金管理人和基金托管人住所。

12.3 查阅方式

投资者可到基金管理人的住所及网站或基金托管人的住所免费查阅备查文件，在支付工本费后，可在合理时间内取得上述文件的复制件或复印件。

公司网站：<http://www.ydamc.com/>

英大基金管理有限公司

2024 年 8 月 30 日