

交银施罗德启明混合型证券投资基金 2024 年中期报告

2024 年 6 月 30 日

基金管理人：交银施罗德基金管理有限公司

基金托管人：中国建设银行股份有限公司

送出日期：2024 年 8 月 30 日

§ 1 重要提示及目录

1.1 重要提示

基金管理人的董事会、董事保证本报告所载资料不存在虚假记载、误导性陈述或重大遗漏，并对其内容的真实性、准确性和完整性承担个别及连带的法律责任。本中期报告已经三分之二以上独立董事签字同意，并由董事长签发。

基金托管人中国建设银行股份有限公司根据本基金合同规定，于 2024 年 08 月 29 日复核了本报告中的财务指标、净值表现、利润分配情况、财务会计报告、投资组合报告等内容，保证复核内容不存在虚假记载、误导性陈述或者重大遗漏。

基金管理人承诺以诚实信用、勤勉尽责的原则管理和运用基金资产，但不保证基金一定盈利。

基金的过往业绩并不代表其未来表现。投资有风险，投资者在作出投资决策前应仔细阅读本基金的招募说明书及其更新。

本报告中财务资料未经审计。

本报告期自 2024 年 01 月 01 日起至 06 月 30 日止。

1.2 目录

§ 1 重要提示及目录	2
1.1 重要提示	2
1.2 目录	3
§ 2 基金简介	5
2.1 基金基本情况	5
2.2 基金产品说明	5
2.3 基金管理人和基金托管人	5
2.4 信息披露方式	6
2.5 其他相关资料	6
§ 3 主要财务指标和基金净值表现	6
3.1 主要会计数据和财务指标	6
3.2 基金净值表现	7
§ 4 管理人报告	9
4.1 基金管理人及基金经理情况	9
4.2 管理人对报告期内本基金运作合规守信情况的说明	10
4.3 管理人对报告期内公平交易情况的专项说明	10
4.4 管理人对报告期内基金的投资策略和业绩表现的说明	11
4.5 管理人对宏观经济、证券市场及行业走势的简要展望	11
4.6 管理人对报告期内基金估值程序等事项的说明	12
4.7 管理人对报告期内基金利润分配情况的说明	12
4.8 报告期内管理人对本基金持有人数或基金资产净值预警情形的说明	12
§ 5 托管人报告	12
5.1 报告期内本基金托管人合规守信情况声明	12
5.2 托管人对报告期内本基金投资运作合规守信、净值计算、利润分配等情况的说明	12
5.3 托管人对本中期报告中财务信息等内容真实、准确和完整发表意见	13
§ 6 半年度财务会计报告（未经审计）	13
6.1 资产负债表	13
6.2 利润表	14
6.3 净资产变动表	15
6.4 报表附注	17
§ 7 投资组合报告	43
7.1 期末基金资产组合情况	43
7.2 报告期末按行业分类的股票投资组合	44
7.3 期末按公允价值占基金资产净值比例大小排序的所有股票投资明细	45
7.4 报告期内股票投资组合的重大变动	47
7.5 期末按债券品种分类的债券投资组合	48
7.6 期末按公允价值占基金资产净值比例大小排序的前五名债券投资明细	49
7.7 期末按公允价值占基金资产净值比例大小排序的所有资产支持证券投资明细	49
7.8 报告期末按公允价值占基金资产净值比例大小排序的前五名贵金属投资明细	49

7.9 期末按公允价值占基金资产净值比例大小排序的前五名权证投资明细	49
7.10 本基金投资股指期货的投资政策	49
7.11 报告期末本基金投资的国债期货交易情况说明	49
7.12 投资组合报告附注	49
§ 8 基金份额持有人信息	50
8.1 期末基金份额持有人户数及持有人结构	50
8.2 期末基金管理人的从业人员持有本基金的情况	51
8.3 期末基金管理人的从业人员持有本开放式基金份额总量区间情况	51
§ 9 开放式基金份额变动	51
§ 10 重大事件揭示	52
10.1 基金份额持有人大会决议	52
10.2 基金管理人、基金托管人的专门基金托管部门的重大人事变动	52
10.3 涉及基金管理人、基金财产、基金托管业务的诉讼	52
10.4 基金投资策略的改变	52
10.5 为基金进行审计的会计师事务所情况	52
10.6 管理人、托管人及其高级管理人员受稽查或处罚等情况	52
10.7 基金租用证券公司交易单元的有关情况	52
10.8 其他重大事件	55
§ 11 影响投资者决策的其他重要信息	55
11.1 报告期内单一投资者持有基金份额比例达到或超过 20%的情况	55
11.2 影响投资者决策的其他重要信息	55
§ 12 备查文件目录	55
12.1 备查文件目录	55
12.2 存放地点	56
12.3 查阅方式	56

§ 2 基金简介

2.1 基金基本情况

基金名称	交银施罗德启明混合型证券投资基金	
基金简称	交银启明混合	
基金主代码	009402	
基金运作方式	契约型开放式	
基金合同生效日	2020 年 5 月 27 日	
基金管理人	交银施罗德基金管理有限公司	
基金托管人	中国建设银行股份有限公司	
报告期末基金份额总额	2,525,480,244.49 份	
基金合同存续期	不定期	
下属分级基金的基金简称	交银启明混合 A	交银启明混合 C
下属分级基金的交易代码	009402	013883
报告期末下属分级基金的份额总额	2,288,246,991.13 份	237,233,253.36 份

2.2 基金产品说明

投资目标	在合理控制风险并保持基金资产良好流动性的前提下，充分发挥专业研究与管理能力，追求超越业绩比较基准的投资回报，力争实现基金资产的长期稳健增值。
投资策略	本基金充分发挥基金管理人的研究优势，在分析和判断宏观经济周期和金融市场运行趋势的基础上，运用修正后的投资时钟分析框架，自上而下调整基金大类资产配置，确定债券组合久期和债券类别配置；在严谨深入的股票和债券研究分析基础上，自下而上精选个券；在保持总体风险水平相对稳定的基础上，力争获取投资组合的较高回报。
业绩比较基准	沪深 300 指数收益率×70%+恒生指数收益率×5%+中证综合债券指数收益率×25%
风险收益特征	本基金是一只混合型基金，其预期风险和预期收益高于债券型基金和货币市场基金，低于股票型基金。 本基金可投资港股通标的股票，会面临港股通机制下因投资环境、投资标的、市场制度以及交易规则等差异带来的特有风险。

2.3 基金管理人和基金托管人

项目	基金管理人	基金托管人
名称	交银施罗德基金管理有限公司	中国建设银行股份有限公司
信息披露负责人	姓名	王小飞
	联系电话	021-60637103
	电子邮箱	wangxiaofei.zh@ccb.com
客户服务电话	400-700-5000, 021-61055000	021-60637228

传真	(021) 61055054	021-60635778
注册地址	中国（上海）自由贸易试验区银城中路 188 号交通银行大楼二层（裙）	北京市西城区金融大街 25 号
办公地址	上海市浦东新区世纪大道 8 号国金中心二期 21-22 楼	北京市西城区闹市口大街 1 号院 1 号楼
邮政编码	200120	100033
法定代表人	谢卫（代任）	张金良

2.4 信息披露方式

本基金选定的信息披露报纸名称	《中国证券报》
登载基金中期报告正文的管理人互联网网址	www.fund001.com
基金中期报告备置地点	基金管理人的办公场所

2.5 其他相关资料

项目	名称	办公地址
注册登记机构	中国证券登记结算有限责任公司	北京市西城区太平桥大街 17 号

§ 3 主要财务指标和基金净值表现

3.1 主要会计数据和财务指标

金额单位：人民币元

3.1.1 期间数 据和指标	报告期(2024 年 1 月 1 日-2024 年 6 月 30 日)	
	交银启明混合 A	交银启明混合 C
本期已实现收益	-311,376,502.97	-28,225,444.55
本期利润	-255,059,707.11	-24,602,588.00
加权平均基金份额 本期利润	-0.1047	-0.1083
本期加权平均净 值利润率	-10.18%	-10.65%
本期基金份额净 值增长率	-8.76%	-9.02%
3.1.2 期末数 据和指标	报告期末(2024 年 6 月 30 日)	
期末可供分配利 润	-45,103,679.94	-8,635,165.55
期末可供分配基 金份额利润	-0.0197	-0.0364

期末基金资产净值	2,270,262,679.35	231,659,121.18
期末基金份额净值	0.9921	0.9765
3.1.3 累计期末指标	报告期末(2024年6月30日)	
基金份额累计净值增长率	10.23%	-38.78%

注：1、上述基金业绩指标不包括持有人认购或交易基金的各项费用，计入费用后的实际收益水平要低于所列数字；

2、本期已实现收益指基金本期利息收入、投资收益、其他收入（不含公允价值变动收益）扣除相关费用和信用减值损失后的余额，本期利润为本期已实现收益加上本期公允价值变动收益。

3.2 基金净值表现

3.2.1 基金份额净值增长率及其与同期业绩比较基准收益率的比较

交银启明混合 A

阶段	份额净值增长率①	份额净值增长率标准差②	业绩比较基准收益率③	业绩比较基准收益率标准差④	①-③	②-④
过去一个月	-3.89%	0.92%	-2.20%	0.35%	-1.69%	0.57%
过去三个月	-6.63%	1.05%	-0.68%	0.55%	-5.95%	0.50%
过去六个月	-8.76%	1.45%	1.92%	0.67%	-	0.78%
过去一年	-23.37%	1.23%	-5.75%	0.65%	-	0.58%
过去三年	-25.83%	1.23%	-23.32%	0.79%	-	0.44%
自基金合同生效起至今	10.23%	1.25%	-3.56%	0.83%	13.79%	0.42%

交银启明混合 C

阶段	份额净值增长率①	份额净值增长率标准差②	业绩比较基准收益率③	业绩比较基准收益率标准差④	①-③	②-④
过去一个月	-3.94%	0.92%	-2.20%	0.35%	-1.74%	0.57%
过去三个月	-6.76%	1.05%	-0.68%	0.55%	-6.08%	0.50%
过去六个月	-9.02%	1.45%	1.92%	0.67%	-	0.78%

					10.94%	
过去一年	-23.83%	1.23%	-5.75%	0.65%	-	0.58%
自基金合同生效起至今	-38.78%	1.20%	-19.65%	0.78%	-	0.42%
					18.08%	
					19.13%	

注：1、本基金的业绩比较基准为沪深 300 指数收益率×70%+恒生指数收益率×5%+中证综合债券指数收益率×25%，每日进行再平衡过程。

2、交银启明混合 C 上述“自基金合同生效起至今”实际为“自基金份额类别首次确认起至今”，下同。

3.2.2 自基金合同生效以来基金份额累计净值增长率变动及其与同期业绩比较基准收益率变动的比较

交银启明混合A累计净值增长率与同期业绩比较基准收益率的历史走势对比图

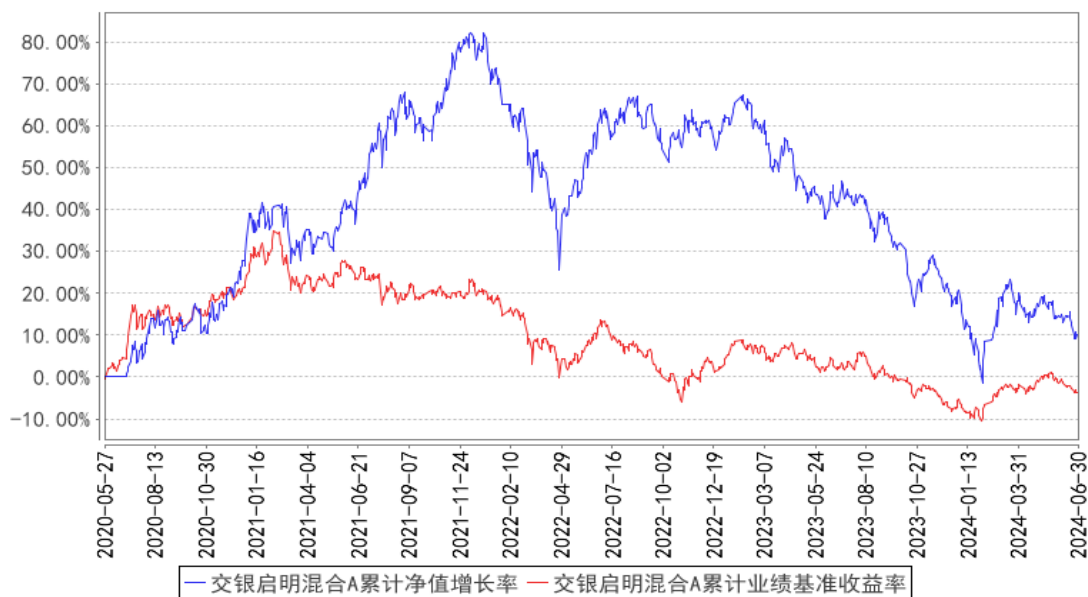

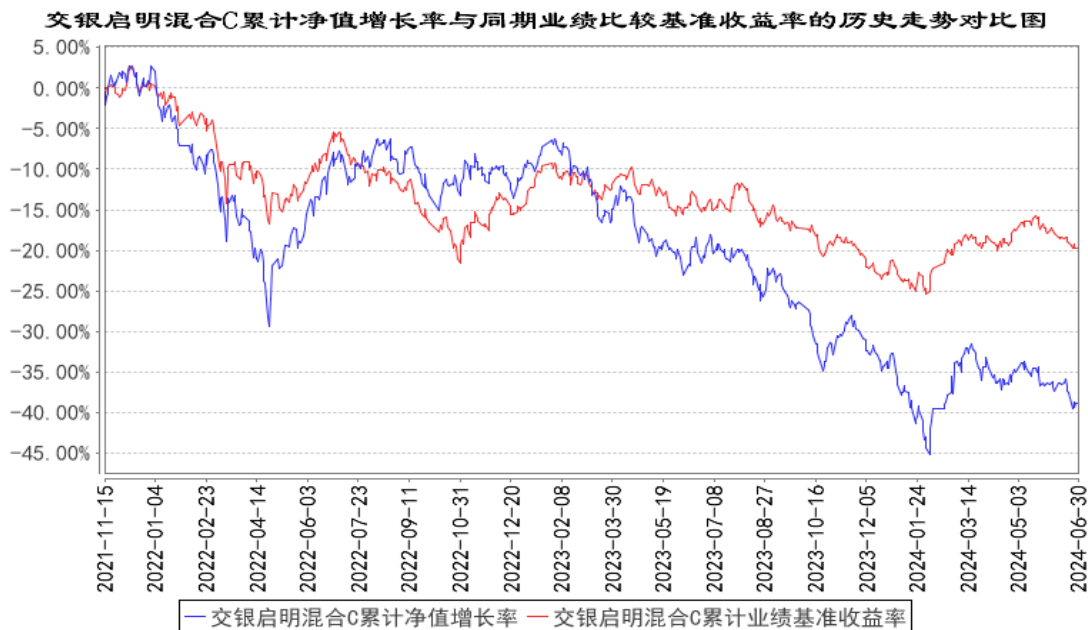

注：1、本基金建仓期为自基金合同生效日起的 6 个月。截至建仓期结束，本基金各项资产配置比例符合基金合同及招募说明书有关投资比例的约定。

2、本基金自 2021 年 11 月 12 日起，开始销售 C 类份额，投资者提交的申购申请于 2021 年 11 月 15 日被确认并将有效份额登记在册。

§ 4 管理人报告

4.1 基金管理人及基金经理情况

4.1.1 基金管理人及其管理基金的经验

交银施罗德基金管理有限公司是经中国证监会证监基金字[2005]128 号文批准，由交通银行股份有限公司、施罗德投资管理有限公司、中国国际海运集装箱（集团）股份有限公司共同发起设立。公司成立于 2005 年 8 月 4 日，注册地在中国上海，注册资本为 2 亿元人民币。其中，交通银行股份有限公司持有 65% 的股份，施罗德投资管理有限公司持有 30% 的股份，中国国际海运集装箱（集团）股份有限公司持有 5% 的股份。公司并下设交银施罗德资产管理有限公司。

截至报告期末，公司管理了包括货币型、债券型、混合型和股票型在内的 130 只基金，其中股票型涵盖普通指数型、交易型开放式（ETF）、QDII 等不同类型基金。

4.1.2 基金经理（或基金经理小组）及基金经理助理简介

姓名	职务	任本基金的基金经理（助理）期限		证券从业年限	说明
		任职日期	离任日期		
刘鹏	交银先进制造混	2020 年 5 月 27 日	-	10 年	刘鹏先生，中国人民大学金融学硕士，北京理工大学经济学学士。2014 年加入交

	合、交银 启明混 合、交银 均衡成长 一年混合 的基金经 理				银施罗德基金管理有限公司，历任行业分析师。
--	--	--	--	--	-----------------------

注：1、本表所列基金经理（助理）任职日期和离职日期均以基金合同生效日或公司作出决定并公告（如适用）之日为准。

2、本表所列基金经理（助理）证券从业年限中的“证券从业”的含义遵从中国证券业协会《证券业从业人员资格管理办法》的相关规定。

3、基金经理（或基金经理小组）期后变动（如有）敬请关注基金管理人发布的相关公告。

4.2 管理人对报告期内本基金运作遵规守信情况的说明

在报告期内，本基金管理人严格遵循了《中华人民共和国证券投资基金法》、基金合同和其他相关法律法规的规定，并本着诚实信用、勤勉尽责的原则管理和运用基金资产，基金整体运作符合有关法律法规和基金合同的规定，为基金持有人谋求最大利益。

4.3 管理人对报告期内公平交易情况的专项说明

4.3.1 公平交易制度的执行情况

本公司制定了严格的投资控制制度和公平交易监控制度来保证旗下基金运作的公平，旗下所管理的所有资产组合，包括证券投资基金和私募资产管理计划均严格遵循制度进行公平交易。

公司建立资源共享的投资研究信息平台，确保各投资组合在获得投资信息、投资建议和实施投资决策方面享有公平的机会。公司在交易执行环节实行集中交易制度，建立公平的交易分配制度。对于交易所公开竞价交易，遵循“价格优先、时间优先”的原则，全部通过交易系统进行比例分配；对于非集中竞价交易、以公司名义进行的场外交易，遵循公平交易分配原则对交易结果进行分配。

公司中央交易室和风险管理部进行日常投资交易行为监控，风险管理部负责对各账户公平交易进行事后分析，于每季度和每年度分别对公司管理的不同投资组合的整体收益率差异、分投资类别的收益率差异以及不同时间窗口同向交易的交易价差进行分析，通过分析评估和信息披露来加强对公平交易过程和结果的监督。

报告期内本公司严格执行公平交易制度，公平对待旗下各投资组合，未发现任何违反公平交易的行为。

4.3.2 异常交易行为的专项说明

本基金于本报告期内不存在异常交易行为。本报告期内，本公司管理的所有投资组合参与的交易所公开竞价同日反向交易成交较少的单边交易量没有超过该证券当日总成交量 5% 的情形，本基金与本公司管理的其他投资组合在不同时间窗下（如日内、3 日内、5 日内）同向交易的交易价差未出现异常。

4.4 管理人对报告期内基金的投资策略和业绩表现的说明

4.4.1 报告期内基金投资策略和运作分析

2024 年上半年，市场整体处于回调趋势中，结构上来看，成长股回调较多，价值股尤其是大盘价值有非常显著的超额（主要来自红利指数）。与之映射的是国债利率迭创新低，市场风险偏好显著下降，顺周期和成长板块有明显回撤。

类似的市场情形在 2022 年三月至四月、2023 年三季度、2024 年一季度都出现过，每一次都演绎了市场交易微观结构的“脆弱性”，同时又在随后的大反弹中演绎价值回归。我们在 2024 年二季度之初降低了组合仓位，等待成长股流动性波动带来的买入机会，在二季度末市场回调显著，此类机会目前已经明显看到，我们逐步调整仓位转向更多的优质成长股。

4.4.2 报告期内基金的业绩表现

本基金（各类）份额净值及业绩表现请见“3.1 主要会计数据和财务指标”及“3.2.1 基金份额净值增长率及其与同期业绩比较基准收益率的比较”部分披露。

4.5 管理人对宏观经济、证券市场及行业走势的简要展望

宏观层面，政策态度已经明显转向呵护。在房价显著回调后，后续中央财政发力或将成为重要的扭转力量。

在研究方面，我们依然在三个方面开展投研工作：（1）保持跟踪新能源汽车、新能源、军工以及泛半导体等领域的成长机会，并围绕着安全和数据要素布局新发展方向；尤其增加人工智能实质受益方向的重点研究；（2）跟踪并更新在历史上积累下来优秀的企业和企业家的动向；（3）继续拓展覆盖面。从一年甚至更长的时间维度看，我们还是会把更多的精力分配给各种细分成长型行业的研究上，提升组合的储备力量和深度。

市场机遇方面，高频数据显示地产销量尤其是二手房已经呈现出见底迹象，政府的一系列措施在起作用，市场风险偏好已经具备修复基础。具备内生成长力和发展空间的标的，正在越来越有吸引力。

我们将一如既往以更大的耐心寻找配置机会，力求控制好业绩回撤，秉承在合适的价格配置创造社会价值和经济价值的公司的投资原则，争取为持有人创造稳健回报。

4.6 管理人对报告期内基金估值程序等事项的说明

本基金管理人制定了健全、有效的估值政策和程序，经公司管理层批准后实行，并成立了估值委员会，估值委员会成员由研究部、基金运营部、风险管理部等人员和固定收益人员及基金经理组成。

公司严格按照新会计准则、证监会相关规定和基金合同关于估值的约定进行估值，保证基金估值的公平、合理，保持估值政策和程序的一贯性。估值委员会的研究部成员按投资品种的不同性质，研究并参考市场普遍认同的做法，建议合理的估值模型，进行测算和认证，认可后交各估值委员会成员从基金会计、风险、合规等方面审批，一致同意后，报公司投资总监、总经理审批。

估值委员会会定期对估值政策和程序进行评价，在发生了影响估值政策和程序的有效性及应用性的情况后，及时召开临时会议进行研究，及时修订估值方法，以保证其持续适用。估值委员会成员均具备相应的专业资格及工作经验。基金经理作为估值委员会成员，对本基金持仓证券的交易情况、信息披露情况保持应有的职业敏感，向估值委员会提供估值参考信息，参与估值政策讨论。本基金管理人参与估值流程各方之间不存在任何重大利益冲突，截止报告期末未有与任何外部估值定价服务机构签约。

4.7 管理人对报告期内基金利润分配情况的说明

本基金本报告期内未进行利润分配。

4.8 报告期内管理人对本基金持有人数或基金资产净值预警情形的说明

本基金本报告期内无需预警说明。

§ 5 托管人报告

5.1 报告期内本基金托管人遵规守信情况声明

本报告期，中国建设银行股份有限公司在本基金的托管过程中，严格遵守了《中华人民共和国证券投资基金法》、基金合同、托管协议和其他有关规定，不存在损害基金份额持有人利益的行为，完全尽职尽责地履行了基金托管人应尽的义务。

5.2 托管人对报告期内本基金投资运作遵规守信、净值计算、利润分配等情况的说明

本报告期，本基金托管人按照国家有关规定、基金合同、托管协议和其他有关规定，对本基金的基金资产净值计算、基金费用开支等方面进行了认真的复核，对本基金的投资运作方面进行了监督，未发现基金管理人有关损害基金份额持有人利益的行为。

报告期内，本基金利润分配情况符合法律法规和基金合同的相关约定。

5.3 托管人对本中期报告中财务信息等内容的真实、准确和完整发表意见

本托管人复核审查了本报告中的财务指标、净值表现、利润分配情况、财务会计报告、投资组合报告等内容，保证复核内容不存在虚假记载、误导性陈述或者重大遗漏。

§ 6 半年度财务会计报告（未经审计）

6.1 资产负债表

会计主体：交银施罗德启明混合型证券投资基金

报告截止日：2024 年 6 月 30 日

单位：人民币元

资产	附注号	本期末 2024 年 6 月 30 日	上年度末 2023 年 12 月 31 日
资产：			
货币资金	6.4.7.1	459,669,408.65	188,838,871.75
结算备付金		16,533,367.88	5,606,084.88
存出保证金		706,900.18	526,347.17
交易性金融资产	6.4.7.2	2,054,747,178.28	2,952,171,409.39
其中：股票投资		1,963,746,331.29	2,839,973,753.65
基金投资		-	-
债券投资		91,000,846.99	112,197,655.74
资产支持证券投资		-	-
贵金属投资		-	-
其他投资		-	-
衍生金融资产	6.4.7.3	-	-
买入返售金融资产	6.4.7.4	-	-
债权投资	6.4.7.5	-	-
其中：债券投资		-	-
资产支持证券投资		-	-
其他投资		-	-
其他债权投资	6.4.7.6	-	-
其他权益工具投资	6.4.7.7	-	-
应收清算款		-	7,331.06
应收股利		173,696.80	335,217.35
应收申购款		201,455.73	390,894.69
递延所得税资产		-	-
其他资产	6.4.7.8	-	-
资产总计		2,532,032,007.52	3,147,876,156.29
负债和净资产	附注号	本期末 2024 年 6 月 30 日	上年度末 2023 年 12 月 31 日
负债：			
短期借款		-	-
交易性金融负债		-	-

衍生金融负债	6.4.7.3	-	-
卖出回购金融资产款		-	-
应付清算款		20,045,821.54	6,606,654.55
应付赎回款		4,624,955.57	13,103,417.79
应付管理人报酬		2,582,922.51	3,181,417.88
应付托管费		430,487.10	530,236.34
应付销售服务费		117,347.62	116,357.10
应付投资顾问费		-	-
应交税费		-	-
应付利润		-	-
递延所得税负债		-	-
其他负债	6.4.7.9	2,308,672.65	3,019,959.90
负债合计		30,110,206.99	26,558,043.56
净资产：			
实收基金	6.4.7.10	2,525,480,244.49	2,873,488,617.64
未分配利润	6.4.7.12	-23,558,443.96	247,829,495.09
净资产合计		2,501,921,800.53	3,121,318,112.73
负债和净资产总计		2,532,032,007.52	3,147,876,156.29

注：报告截止日 2024 年 06 月 30 日，基金份额总额 2,525,480,244.49 份，其中交银启明混合 A 基金份额总额 2,288,246,991.13 份，基金份额净值 0.9921 元；交银启明混合 C 基金份额总额 237,233,253.36 份，基金份额净值 0.9765 元。

6.2 利润表

会计主体：交银施罗德启明混合型证券投资基金

本报告期：2024 年 1 月 1 日至 2024 年 6 月 30 日

单位：人民币元

项目	附注号	本期 2024 年 1 月 1 日至 2024 年 6 月 30 日	上年度可比期间 2023 年 1 月 1 日至 2023 年 6 月 30 日
一、营业总收入		-259,853,020.82	-502,729,709.14
1. 利息收入		557,297.76	889,388.46
其中：存款利息收入	6.4.7.13	557,297.76	699,218.44
债券利息收入		-	-
资产支持证券利 息收入		-	-
买入返售金融资 产收入		-	190,170.02
其他利息收入		-	-
2. 投资收益（损失以 “-”填列）		-320,662,021.03	-35,404,723.70
其中：股票投资收益	6.4.7.14	-342,823,467.38	-70,472,411.13
基金投资收益		-	-

债券投资收益	6.4.7.15	710,062.47	5,033,911.18
资产支持证券投资 收益	6.4.7.16	-	-
贵金属投资收益	6.4.7.17	-	-
衍生工具收益	6.4.7.18	-	-
股利收益	6.4.7.19	21,451,383.88	30,033,776.25
以摊余成本计量的 金融资产终止确认产 生的收益		-	-
其他投资收益		-	-
3. 公允价值变动收益 (损失以“-”号填 列)	6.4.7.20	59,939,652.41	-470,489,266.29
4. 汇兑收益(损失以 “-”号填列)		-	-
5. 其他收入(损失以 “-”号填列)	6.4.7.21	312,050.04	2,274,892.39
减：二、营业总支出		19,809,274.29	50,970,926.30
1. 管理人报酬	6.4.10.2.1	16,299,562.81	41,635,187.79
2. 托管费	6.4.10.2.2	2,716,593.82	6,939,197.92
3. 销售服务费	6.4.10.2.3	685,898.07	2,272,722.40
4. 投资顾问费		-	-
5. 利息支出		-	-
其中：卖出回购金融资 产支出		-	-
6. 信用减值损失	6.4.7.22	-	-
7. 税金及附加		2.85	689.06
8. 其他费用	6.4.7.23	107,216.74	123,129.13
三、利润总额(亏损总 额以“-”号填列)		-279,662,295.11	-553,700,635.44
减：所得税费用		-	-
四、净利润(净亏损以 “-”号填列)		-279,662,295.11	-553,700,635.44
五、其他综合收益的税 后净额		-	-
六、综合收益总额		-279,662,295.11	-553,700,635.44

6.3 净资产变动表

会计主体：交银施罗德启明混合型证券投资基金

本报告期：2024年1月1日至2024年6月30日

单位：人民币元

项目	本期
	2024年1月1日至2024年6月30日

	实收基金	其他综合收益	未分配利润	净资产合计
一、上期期末净资产	2,873,488,617. 64	-	247,829,495.09	3,121,318,112.7 3
二、本期期初净资产	2,873,488,617. 64	-	247,829,495.09	3,121,318,112.7 3
三、本期增减变动额(减少以“-”号填列)	- 348,008,373.15	-	- 271,387,939.05	- -619,396,312.20
(一)、综合收益总额	-	-	- 279,662,295.11	-279,662,295.11
(二)、本期基金份额交易产生的净资产变动数(净资产减少以“-”号填列)	- 348,008,373.15	-	8,274,356.06	-339,734,017.09
其中：1. 基金申购款	140,272,609.71	-	5,887,212.14	146,159,821.85
2. 基金赎回款	- 488,280,982.86	-	2,387,143.92	-485,893,838.94
(三)、本期向基金份额持有人分配利润产生的净资产变动(净资产减少以“-”号填列)	-	-	-	-
四、本期期末净资产	2,525,480,244. 49	-	-23,558,443.96	2,501,921,800.5 3
项目	上年度可比期间 2023 年 1 月 1 日至 2023 年 6 月 30 日			
	实收基金	其他综合收益	未分配利润	净资产合计
一、上期期末净资产	4,372,450,863. 17	-	1,868,998,251. 89	6,241,449,115.0 6
二、本期期初净资产	4,372,450,863. 17	-	1,868,998,251. 89	6,241,449,115.0 6
三、本期增减变动额(减少以“-”号填列)	- 904,206,920.50	-	- 851,370,272.91	- 1,755,577,193.4

				1
(一)、综合收益总额	-	-	553,700,635.44	-553,700,635.44
(二)、本期基金份额交易产生的净资产变动数 (净资产减少以“-”号填列)	904,206,920.50	-	297,669,637.47	- 1,201,876,557.97
其中：1. 基金申购款	1,021,365,178.69	-	441,461,678.35	1,462,826,857.04
2. 基金赎回款	1,925,572,099.19	-	739,131,315.82	- 2,664,703,415.01
(三)、本期向基金份额持有人分配利润产生的净资产变动(净资产减少以“-”号填列)	-	-	-	-
四、本期期末净资产	3,468,243,942.67	-	1,017,627,978.98	4,485,871,921.65

报表附注为财务报表的组成部分。

本报告 6.1 至 6.4 财务报表由下列负责人签署：

<u>谢卫</u>	<u>印皓</u>	<u>单江</u>
基金管理人负责人	主管会计工作负责人	会计机构负责人

6.4 报表附注

6.4.1 基金基本情况

交银施罗德启明混合型证券投资基金(以下简称“本基金”)经中国证券监督管理委员会(以下简称“中国证监会”)证监许可[2020]584号《关于准予交银施罗德启明混合型证券投资基金注册的批复》注册,由交银施罗德基金管理有限公司依照《中华人民共和国证券投资基金法》和《交银施罗德启明混合型证券投资基金基金合同》负责公开募集。本基金为契约型开放式,存续期限不定,首次设立募集不包括认购资金利息共募集人民币4,789,335,745.69元,业经普华永道中天

会计师事务所(特殊普通合伙)普华永道中天验字(2020)第 0427 号验资报告予以验证。经向中国证监会备案,《交银施罗德启明混合型证券投资基金基金合同》于 2020 年 5 月 27 日正式生效,基金合同生效日的基金份额总额为 4,790,396,457.84 份基金份额,其中认购资金利息折合 1,060,712.15 份基金份额。本基金的基金管理人为交银施罗德基金管理有限公司,基金托管人为中国建设银行股份有限公司。

根据《交银施罗德基金管理有限公司关于交银施罗德启明混合型证券投资基金增加 C 类基金份额、增加侧袋机制并修改基金合同和托管协议的公告》,本基金自 2021 年 11 月 12 日起增加收取销售服务费的 C 类份额,并对本基金的基金合同、托管协议作相应修改。在本基金增加收取销售服务费的 C 类份额后,原有的基金份额全部自动划归为本基金 A 类份额。对投资者申购时收取申购费用,赎回时收取赎回费用,且不从本类别基金资产中计提销售服务费的基金份额,称为 A 类基金份额;对投资者申购时不收取申购费用,但在赎回时收取赎回费用,且从本类别基金资产中计提销售服务费的基金份额,称为 C 类基金份额。本基金增加 C 类基金份额后,将分别设置对应的基金代码并分别计算基金份额净值。投资人可自由选择申购某一类别的基金份额,但各类别基金份额之间不能相互转换。

根据《中华人民共和国证券投资基金法》和《交银施罗德启明混合型证券投资基金基金合同》的有关规定,本基金的投资范围为具有良好流动性的金融工具,包括国内依法发行上市的股票(含中小板、创业板及其他经中国证监会核准或注册上市的股票、存托凭证)、港股通标的股票、债券(含国债、央行票据、金融债券、政府支持债券、政府支持机构债券、地方政府债券、企业债券、公司债券、可转换债券(含可分离交易可转换债券)、可交换公司债券、次级债券、中期票据、短期融资券、超短期融资券等)、资产支持证券、货币市场工具、债券回购、同业存单、银行存款(含协议存款、定期存款及其他银行存款)、股指期货以及法律法规或中国证监会允许基金投资的其他金融工具(但须符合中国证监会相关规定)。本基金的投资组合比例为:股票资产(含存托凭证)占基金资产的比例为 60%-95%,其中投资于港股通标的股票的比例占股票资产的 0%-50%;每个交易日日终在扣除股指期货合约需缴纳的交易保证金后,本基金保留的现金以及投资于到期日在一年以内的政府债券的比例合计不低于基金资产净值的 5%,其中现金不包括结算备付金、存出保证金、应收申购款等。本基金的业绩比较基准为:沪深 300 指数收益率×70%+恒生指数收益率×5%+中证综合债券指数收益率×25%。

本财务报表由本基金的基金管理人交银施罗德基金管理有限公司于 2024 年 8 月 30 日批准报出。

6.4.2 会计报表的编制基础

本基金的财务报表按照财政部于 2006 年 2 月 15 日及以后期间颁布的《企业会计准则—基本准则》、各项具体会计准则、《资产管理产品相关会计处理规定》及其他相关规定(以下合称“企业会计准则”)、中国证监会颁布的《证券投资基金信息披露 XBRL 模板第 3 号<年度报告和中期报告>》、中国证券投资基金业协会(以下简称“中国基金业协会”)颁布的《证券投资基金会计核算业务指引》、《交银施罗德启明混合型证券投资基金基金合同》和在财务报表附注 6.4.4 所列示的中国证监会、中国基金业协会发布的有关规定及允许的基金行业实务操作编制。

本财务报表以持续经营为基础编制。

6.4.3 遵循企业会计准则及其他有关规定的声明

本基金 2024 年上半年度财务报表符合企业会计准则的要求,真实、完整地反映了本基金 2024 年 06 月 30 日的财务状况以及 2024 年上半年度的经营成果和净资产变动情况等有关信息。

6.4.4 本报告期所采用的会计政策、会计估计与最近一期年度报告相一致的说明

本报告期所采用的会计政策、会计估计与最近一期年度报告相一致。

6.4.5 会计政策和会计估计变更以及差错更正的说明

6.4.5.1 会计政策变更的说明

本基金本报告期未发生会计政策变更。

6.4.5.2 会计估计变更的说明

本基金本报告期未发生会计估计变更。

6.4.5.3 差错更正的说明

本基金在本报告期间无须说明的会计差错更正。

6.4.6 税项

根据财政部、国家税务总局财税[2002]128 号《关于开放式证券投资基金有关税收问题的通知》、财税[2008]1 号《关于企业所得税若干优惠政策的通知》、财税[2012]85 号《关于实施上市公司股息红利差别化个人所得税政策有关问题的通知》、财税[2014]81 号《财政部国家税务总局证监会关于沪港股票市场交易互联互通机制试点有关税收政策的通知》、财税[2015]101 号《关于上市公司股息红利差别化个人所得税政策有关问题的通知》、财税[2016]36 号《关于全面推开营业税改征增值税试点的通知》、财税[2016]46 号《关于进一步明确全面推开营改增试点金融业有关政策的通知》、财税[2016]70 号《关于金融机构同业往来等增值税政策的补充通知》、财税[2016]127 号《财政部国家税务总局证监会关于深港股票市场交易互联互通机制试点有关税收政策的通知》、财税[2016]140 号《关于明确金融房地产开发教育辅助服务等增值税政策的通知》、财

税[2017]2号《关于资管产品增值税政策有关问题的补充通知》、财税[2017]56号《关于资管产品增值税有关问题的通知》、财税[2017]90号《关于租入固定资产进项税额抵扣等增值税政策的通知》及其他相关财税法规和实务操作，主要税项列示如下：

(1) 资管产品运营过程中发生的增值税应税行为，以资管产品管理人为增值税纳税人。资管产品管理人运营资管产品过程中发生的增值税应税行为，暂适用简易计税方法，按照3%的征收率缴纳增值税。

对证券投资基金管理人运用基金买卖股票、债券的转让收入免征增值税，对国债、地方政府债以及金融同业往来利息收入亦免征增值税。资管产品管理人运营资管产品提供的贷款服务，以产生的利息及利息性质的收入为销售额。

(2) 对基金从证券市场中取得的收入，包括买卖股票、债券的差价收入，股票的股息、红利收入，债券的利息收入及其他收入，暂不征收企业所得税。

(3) 对基金取得的企业债券利息收入，应由发行债券的企业在向基金支付利息时代扣代缴20%的个人所得税。对基金从上市公司取得的股息红利所得，持股期限在1个月以内(含1个月)的，其股息红利所得全额计入应纳税所得额；持股期限在1个月以上至1年(含1年)的，暂减按50%计入应纳税所得额；持股期限超过1年的，暂免征收个人所得税。对基金持有的上市公司限售股，解禁后取得的股息、红利收入，按照上述规定计算纳税，持股时间自解禁日起计算；解禁前取得的股息、红利收入继续暂减按50%计入应纳税所得额。上述所得统一适用20%的税率计征个人所得税。

对基金通过沪港通/深港通投资香港联交所上市H股取得的股息红利，H股公司应向中国证券登记结算有限责任公司(以下简称“中国结算”)提出申请，由中国结算向H股公司提供内地个人投资者名册，H股公司按照20%的税率代扣个人所得税。基金通过沪港通/深港通投资香港联交所上市的非H股取得的股息红利，由中国结算按照20%的税率代扣个人所得税。

(4) 基金卖出股票按0.1%的税率缴纳股票交易印花税，买入股票不征收股票交易印花税。根据财政部、国家税务总局公告2023年第39号《关于减半征收证券交易印花税的公告》，自2023年8月28日起，证券交易印花税实施减半征收。基金通过沪港通/深港通买卖、继承、赠与联交所上市股票，按照香港特别行政区现行税法规定缴纳印花税。

(5) 本基金的城市维护建设税、教育费附加和地方教育附加等税费按照实际缴纳增值税额的适用比例计算缴纳。

6.4.7 重要财务报表项目的说明

6.4.7.1 货币资金

单位：人民币元

项目	本期末 2024年6月30日
活期存款	459,669,408.65
等于：本金	459,621,088.74
加：应计利息	48,319.91
减：坏账准备	-
定期存款	-
等于：本金	-
加：应计利息	-
减：坏账准备	-
其中：存款期限1个月以内	-
存款期限1-3个月	-
存款期限3个月以上	-
其他存款	-
等于：本金	-
加：应计利息	-
减：坏账准备	-
合计	459,669,408.65

6.4.7.2 交易性金融资产

单位：人民币元

项目	本期末 2024年6月30日				
	成本	应计利息	公允价值	公允价值变动	
股票	2,290,232,730.40	-	1,963,746,331.29	- 326,486,399.11	
贵金属投资-金交所黄金合约	-	-	-	-	
债券	交易所市场	-	-	-	
	银行间市场	89,946,764.48	937,846.99	91,000,846.99	116,235.52
	合计	89,946,764.48	937,846.99	91,000,846.99	116,235.52
资产支持证券	-	-	-	-	
基金	-	-	-	-	
其他	-	-	-	-	
合计	2,380,179,494.88	937,846.99	2,054,747,178.28	- 326,370,163.59	

6.4.7.3 衍生金融资产/负债

6.4.7.3.1 衍生金融资产/负债期末余额

无。

6.4.7.3.2 期末基金持有的期货合约情况

无。

6.4.7.3.3 期末基金持有的黄金衍生品情况

无。

6.4.7.4 买入返售金融资产

6.4.7.4.1 各项买入返售金融资产期末余额

无。

6.4.7.4.2 期末买断式逆回购交易中取得的债券

无。

6.4.7.4.3 按预期信用损失一般模型计提减值准备的说明

无。

6.4.7.5 债权投资

6.4.7.5.1 债权投资情况

无。

6.4.7.5.2 债权投资减值准备计提情况

无。

6.4.7.6 其他债权投资

6.4.7.6.1 其他债权投资情况

无。

6.4.7.6.2 其他债权投资减值准备计提情况

无。

6.4.7.7 其他权益工具投资

6.4.7.7.1 其他权益工具投资情况

无。

6.4.7.7.2 报告期末其他权益工具投资情况

无。

6.4.7.8 其他资产

无。

6.4.7.9 其他负债

单位：人民币元

项目	本期末 2024 年 6 月 30 日
应付券商交易单元保证金	-
应付赎回费	5,492.93
应付证券出借违约金	-
应付交易费用	2,204,198.06
其中：交易所市场	2,204,198.06
银行间市场	-
应付利息	-
预提审计费	34,809.32
预提信息披露费	59,672.34
预提账户维护费	4,500.00
合计	2,308,672.65

6.4.7.10 实收基金

金额单位：人民币元

交银启明混合 A

项目	本期 2024 年 1 月 1 日至 2024 年 6 月 30 日	
	基金份额（份）	账面金额
上年度末	2,664,675,675.53	2,664,675,675.53
本期申购	55,394,458.72	55,394,458.72
本期赎回（以“-”号填列）	-431,823,143.12	-431,823,143.12
基金拆分/份额折算前	-	-
基金拆分/份额折算调整	-	-
本期申购	-	-
本期赎回（以“-”号填列）	-	-
本期末	2,288,246,991.13	2,288,246,991.13

交银启明混合 C

项目	本期 2024 年 1 月 1 日至 2024 年 6 月 30 日	
	基金份额（份）	账面金额
上年度末	208,812,942.11	208,812,942.11
本期申购	84,878,150.99	84,878,150.99
本期赎回（以“-”号填列）	-56,457,839.74	-56,457,839.74
基金拆分/份额折算前	-	-
基金拆分/份额折算调整	-	-
本期申购	-	-
本期赎回（以“-”号填列）	-	-

本期末	237, 233, 253. 36	237, 233, 253. 36
-----	-------------------	-------------------

注：1、如果本报告期间发生红利再投、转换入业务，则总申购份额中包含该业务；

2、如果本报告期间发生转换出业务，则总赎回份额中包含该业务。

6.4.7.11 其他综合收益

无。

6.4.7.12 未分配利润

单位：人民币元

交银启明混合 A

项目	已实现部分	未实现部分	未分配利润合计
上年度末	285, 097, 819. 03	-52, 580, 017. 80	232, 517, 801. 23
本期期初	285, 097, 819. 03	-52, 580, 017. 80	232, 517, 801. 23
本期利润	-311, 376, 502. 97	56, 316, 795. 86	-255, 059, 707. 11
本期基金份额交易产生的变动数	-18, 824, 996. 00	23, 382, 590. 10	4, 557, 594. 10
其中：基金申购款	2, 075, 208. 10	-9, 267. 92	2, 065, 940. 18
基金赎回款	-20, 900, 204. 10	23, 391, 858. 02	2, 491, 653. 92
本期已分配利润	-	-	-
本期末	-45, 103, 679. 94	27, 119, 368. 16	-17, 984, 311. 78

交银启明混合 C

项目	已实现部分	未实现部分	未分配利润合计
上年度末	19, 120, 445. 61	-3, 808, 751. 75	15, 311, 693. 86
本期期初	19, 120, 445. 61	-3, 808, 751. 75	15, 311, 693. 86
本期利润	-28, 225, 444. 55	3, 622, 856. 55	-24, 602, 588. 00
本期基金份额交易产生的变动数	469, 833. 39	3, 246, 928. 57	3, 716, 761. 96
其中：基金申购款	1, 361, 495. 27	2, 459, 776. 69	3, 821, 271. 96
基金赎回款	-891, 661. 88	787, 151. 88	-104, 510. 00
本期已分配利润	-	-	-
本期末	-8, 635, 165. 55	3, 061, 033. 37	-5, 574, 132. 18

6.4.7.13 存款利息收入

单位：人民币元

项目	本期 2024 年 1 月 1 日至 2024 年 6 月 30 日
活期存款利息收入	498, 131. 75
定期存款利息收入	-
其他存款利息收入	-
结算备付金利息收入	55, 990. 34
其他	3, 175. 67
合计	557, 297. 76

6.4.7.14 股票投资收益

6.4.7.14.1 股票投资收益项目构成

单位：人民币元

项目	本期 2024年1月1日至2024年6月30日
股票投资收益——买卖股票差价收入	-342,823,467.38
股票投资收益——赎回差价收入	-
股票投资收益——申购差价收入	-
股票投资收益——证券出借差价收入	-
合计	-342,823,467.38

6.4.7.14.2 股票投资收益——买卖股票差价收入

单位：人民币元

项目	本期 2024年1月1日至2024年6月30日
卖出股票成交总额	3,877,746,418.06
减：卖出股票成本总额	4,212,512,023.32
减：交易费用	8,057,862.12
买卖股票差价收入	-342,823,467.38

6.4.7.14.3 股票投资收益——证券出借差价收入

无。

6.4.7.15 债券投资收益

6.4.7.15.1 债券投资收益项目构成

单位：人民币元

项目	本期 2024年1月1日至2024年6月30日
债券投资收益——利息收入	1,126,956.97
债券投资收益——买卖债券（债转股及债券到期兑付）差价收入	-416,894.50
债券投资收益——赎回差价收入	-
债券投资收益——申购差价收入	-
合计	710,062.47

6.4.7.15.2 债券投资收益——买卖债券差价收入

单位：人民币元

项目	本期 2024年1月1日至2024年6月30日
----	----------------------------

卖出债券（债转股及债券到期兑付）成交总额	117,680,583.57
减：卖出债券（债转股及债券到期兑付）成本总额	115,443,228.25
减：应计利息总额	2,653,566.22
减：交易费用	683.60
买卖债券差价收入	-416,894.50

6.4.7.15.3 债券投资收益——赎回差价收入

无。

6.4.7.15.4 债券投资收益——申购差价收入

无。

6.4.7.16 资产支持证券投资收益

6.4.7.16.1 资产支持证券投资收益项目构成

无。

6.4.7.16.2 资产支持证券投资收益——买卖资产支持证券差价收入

无。

6.4.7.16.3 资产支持证券投资收益——赎回差价收入

无。

6.4.7.16.4 资产支持证券投资收益——申购差价收入

无。

6.4.7.17 贵金属投资收益

6.4.7.17.1 贵金属投资收益项目构成

无。

6.4.7.17.2 贵金属投资收益——买卖贵金属差价收入

无。

6.4.7.17.3 贵金属投资收益——赎回差价收入

无。

6.4.7.17.4 贵金属投资收益——申购差价收入

无。

6.4.7.18 衍生工具收益

6.4.7.18.1 衍生工具收益——买卖权证差价收入

无。

6.4.7.18.2 衍生工具收益——其他投资收益

无。

6.4.7.19 股利收益

单位：人民币元

项目	本期 2024年1月1日至2024年6月30日
股票投资产生的股利收益	21,451,383.88
其中：证券出借权益补偿收入	-
基金投资产生的股利收益	-
合计	21,451,383.88

6.4.7.20 公允价值变动收益

单位：人民币元

项目名称	本期 2024年1月1日至2024年6月30日
1. 交易性金融资产	59,939,652.41
股票投资	59,627,506.89
债券投资	312,145.52
资产支持证券投资	-
基金投资	-
贵金属投资	-
其他	-
2. 衍生工具	-
权证投资	-
3. 其他	-
减：应税金融商品公允价值变动产生的预估增值税	-
合计	59,939,652.41

6.4.7.21 其他收入

单位：人民币元

项目	本期 2024年1月1日至2024年6月30日
基金赎回费收入	312,050.04
合计	312,050.04

注：1、本基金的赎回费率按持有期间递减，不低于赎回费总额的 25% 归入基金资产。

2、本基金的赎回费收入包括转换费收入，其中转换费由申购补差费和转出基金的赎回费两部分构成，其中转出基金的不低于赎回费的 25% 归入转出基金的基金资产。

6.4.7.22 信用减值损失

无。

6.4.7.23 其他费用

单位：人民币元

项目	本期 2024年1月1日至2024年6月30日
审计费用	34,809.32
信息披露费	59,672.34
证券出借违约金	-
银行费用	1,168.26
债券账户费用	9,000.00
其他	2,566.82
合计	107,216.74

6.4.8 或有事项、资产负债表日后事项的说明

6.4.8.1 或有事项

无。

6.4.8.2 资产负债表日后事项

无。

6.4.9 关联方关系

6.4.9.1 本报告期存在控制关系或其他重大利害关系的关联方发生变化的情况

本基金本报告期内存在控制关系或其他重大利害关系的关联方未发生变化。

6.4.9.2 本报告期与基金发生关联交易的各关联方

关联方名称	与本基金的关系
交银施罗德基金管理有限公司（“交银施罗德基金公司”）	基金管理人、基金销售机构
中国建设银行股份有限公司（“中国建设银行”）	基金托管人、基金销售机构
交通银行股份有限公司（“交通银行”）	基金管理人的股东、基金销售机构
施罗德投资管理有限公司	基金管理人的股东
中国国际海运集装箱(集团)股份有限公司	基金管理人的股东
交银施罗德资产管理有限公司	基金管理人的子公司
上海直源投资管理有限公司	受基金管理人控制的公司

注：下述关联交易均在正常业务范围内按一般商业条款订立。

本报告期实际与基金发生关联交易的关联方及关联交易具体情况请见下述内容。

6.4.10 本报告期及上年度可比期间的关联方交易

6.4.10.1 通过关联方交易单元进行的交易

6.4.10.1.1 股票交易

无。

6.4.10.1.2 债券交易

无。

6.4.10.1.3 债券回购交易

无。

6.4.10.1.4 权证交易

无。

6.4.10.1.5 应支付关联方的佣金

无。

6.4.10.2 关联方报酬**6.4.10.2.1 基金管理费**

单位：人民币元

项目	本期 2024年1月1日至2024年6 月30日	上年度可比期间 2023年1月1日至2023 年6月30日
当期发生的基金应支付的管理费	16,299,562.81	41,635,187.79
其中：应支付销售机构的客户维 护费	5,338,895.29	11,819,221.35
应支付基金管理人的净管理费	10,960,667.52	29,815,966.44

注：自 2023 年 01 月 01 日至 2023 年 07 月 09 日，支付基金管理人的管理人报酬按前一日基金资产净值 1.5% 的年费率计提，逐日累计至每月月底，按月支付。其计算公式为：

日管理人报酬=前一日基金资产净值×1.5%÷当年天数。

根据《交银施罗德基金管理有限公司关于调整旗下部分基金管理费率和/或托管费率并修改基金合同等法律文件的公告》，自 2023 年 07 月 10 日起，支付基金管理人的管理人报酬按前一日基金资产净值 1.2% 的年费率计提，逐日累计至每月月底，按月支付。其计算公式为：

日管理人报酬=前一日基金资产净值×1.2%÷当年天数。

6.4.10.2.2 基金托管费

单位：人民币元

项目	本期 2024年1月1日至2024年6 月30日	上年度可比期间 2023年1月1日至2023 年6月30日
当期发生的基金应支付的托管费	2,716,593.82	6,939,197.92

注：自 2023 年 01 月 01 日至 2023 年 07 月 09 日，支付基金托管人的托管费按前一日基金资产净值 0.25% 的年费率计提，逐日累计至每月月底，按月支付。其计算公式为：

日托管费=前一日基金资产净值×0.25%÷当年天数。

根据《交银施罗德基金管理有限公司关于调整旗下部分基金管理费率及/或托管费率并修改基金合同等法律文件的公告》，自 2023 年 07 月 10 日起，支付基金托管人的托管费按前一日基金资产净值 0.2% 的年费率计提，逐日累计至每月月底，按月支付。其计算公式为：

日托管费=前一日基金资产净值×0.2%÷当年天数。

6.4.10.2.3 销售服务费

单位：人民币元

获得销售服务费的各关联方名称	本期		
	2024 年 1 月 1 日至 2024 年 6 月 30 日		
	当期发生的基金应支付的销售服务费		
	交银启明混合 A	交银启明混合 C	合计
交通银行股份有限公司	-	14,393.94	14,393.94
交银施罗德基金管理有限公司	-	491,861.61	491,861.61
中国建设银行股份有限公司	-	-	-
合计	-	506,255.55	506,255.55
获得销售服务费的各关联方名称	上年度可比期间		
	2023 年 1 月 1 日至 2023 年 6 月 30 日		
	当期发生的基金应支付的销售服务费		
	交银启明混合 A	交银启明混合 C	合计
交通银行股份有限公司	-	22,534.22	22,534.22
交银施罗德基金管理有限公司	-	1,455,120.07	1,455,120.07
合计	-	1,477,654.29	1,477,654.29

注：1、支付基金销售机构的基金销售服务费按前一日 C 类基金份额对应的基金资产净值 0.6% 的年费率计提，逐日累计至每月月底，按月支付给基金管理人，再由基金管理人计算并支付给各基金销售机构。其计算公式为：

日基金销售服务费=前一日 C 类基金份额对应的资产净值×0.6%÷当年天数。

2、如本基金涉及销售服务费优惠情况，请留意本基金管理人相关公告。

6.4.10.3 与关联方进行银行间同业市场的债券(含回购)交易

无。

6.4.10.4 报告期内转融通证券出借业务发生重大关联交易事项的说明

6.4.10.4.1 与关联方通过约定申报方式进行的适用固定期限费率的证券出借业务的情况

无。

6.4.10.4.2 与关联方通过约定申报方式进行的适用市场化期限费率的证券出借业务的情况

无。

6.4.10.5 各关联方投资本基金的情况

6.4.10.5.1 报告期内基金管理人运用固有资金投资本基金的情况

无。

6.4.10.5.2 报告期末除基金管理人之外的其他关联方投资本基金的情况

无。

6.4.10.6 由关联方保管的银行存款余额及当期产生的利息收入

单位：人民币元

关联方名称	本期 2024年1月1日至2024年6月30日		上年度可比期间 2023年1月1日至2023年6月30日	
	期末余额	当期利息收入	期末余额	当期利息收入
中国建设银行_活期存款	459,669,408.65	498,131.75	115,649,643.59	593,850.01

注：本基金的银行存款由基金托管人保管，存款利率参考银行同业利率及银行存款利率确定。

6.4.10.7 本基金在承销期内参与关联方承销证券的情况

无。

6.4.10.8 其他关联交易事项的说明

无。

6.4.11 利润分配情况

无。

6.4.12 期末（2024年6月30日）本基金持有的流通受限证券

6.4.12.1 因认购新发/增发证券而于期末持有的流通受限证券

金额单位：人民币元

6.4.12.1.1 受限证券类别：股票										
证券代码	证券名称	成功认购日	受限期	流通受限类型	认购价格	期末估值单价	数量（单位：股）	期末成本总额	期末估值总额	备注

001359	平安电工	2024年3月19日	6个月以上	限售股	17.39	20.60	184	3,199.76	3,790.40	-
001379	腾达科技	2024年1月11日	6个月以上	限售股	16.98	13.48	213	3,616.74	2,871.24	-
001387	雪祺电气	2024年1月4日	6个月以上	限售股	15.38	15.25	133	2,045.54	2,028.25	-
001387	雪祺电气	2024年6月3日	1-6个月(含)	限售股送股	-	15.25	40	-	610.00	-
001389	广合科技	2024年3月26日	6个月以上	限售股	17.43	34.56	222	3,869.46	7,672.32	-
301392	汇成真空	2024年5月28日	6个月以上	限售股	12.20	41.66	219	2,671.80	9,123.54	-
301536	星辰科技	2024年3月20日	6个月以上	限售股	16.16	32.27	481	7,772.96	15,521.87	-
301538	骏鼎达	2024年3月13日	6个月以上	限售股	55.82	91.24	107	5,972.74	9,762.68	-
301538	骏鼎达	2024年5月22日	1-6个月(含)	限售股送股	-	91.24	43	-	3,923.32	-
301539	宏鑫科技	2024年4月3日	6个月以上	限售股	10.64	19.82	361	3,841.04	7,155.02	-
301565	中仑新材	2024年6月13日	6个月以上	限售股	11.88	18.98	711	8,446.68	13,494.78	-

301566	达利凯普	2023年12月22日	6个月以上	限售股	8.90	16.97	576	5,126.40	9,774.72	-
301580	爱迪特	2024年6月19日	6个月以上	限售股	44.95	65.93	202	9,079.90	13,317.86	-
301587	中瑞股份	2024年3月27日	6个月以上	限售股	21.73	25.26	306	6,649.38	7,729.56	-
301588	美新科技	2024年3月6日	6个月以上	限售股	14.50	21.25	257	3,726.50	5,461.25	-
301589	诺瓦星云	2024年2月1日	6个月以上	限售股	126.89	188.01	691	87,680.99	129,914.91	-
301589	诺瓦星云	2024年5月30日	1-6个月(含)	限售股送股	-	188.01	553	-	103,969.53	-
301591	肯特股份	2024年2月20日	6个月以上	限售股	19.43	36.98	219	4,255.17	8,098.62	-
601033	永兴股份	2024年1月11日	6个月以上	限售股	16.20	15.96	1,258	20,379.60	20,077.68	-
603082	北自科技	2024年1月23日	6个月以上	限售股	21.28	29.49	107	2,276.96	3,155.43	-
603285	键邦股份	2024年6月28日	6个月以上	限售股	18.65	18.65	129	2,405.85	2,405.85	-
603285	键邦股份	2024年6月28日	1个月内(含)	新股未上市	18.65	18.65	1,158	21,596.70	21,596.70	-

603312	西典新能	2024年1月4日	6个月以上	限售股	29.02	25.36	130	3,772.60	3,296.80	-
603325	博隆技术	2024年1月3日	6个月以上	限售股	72.46	68.06	66	4,782.36	4,491.96	-
603341	龙旗科技	2024年2月23日	6个月以上	限售股	26.00	37.49	298	7,748.00	11,172.02	-
603344	星德胜	2024年3月13日	6个月以上	限售股	19.18	22.66	182	3,490.76	4,124.12	-
603350	安乃达	2024年6月26日	1个月内(含)	新股未上市	20.56	20.56	945	19,429.20	19,429.20	-
603350	安乃达	2024年6月26日	6个月以上	限售股	20.56	20.56	106	2,179.36	2,179.36	-
603375	盛景微	2024年1月17日	6个月以上	限售股	38.18	38.90	72	2,748.96	2,800.80	-
603381	永臻股份	2024年6月19日	6个月以上	限售股	23.35	25.13	178	4,156.30	4,473.14	-
688691	灿芯股份	2024年4月2日	6个月以上	限售股	19.86	42.51	247	4,905.42	10,499.97	-
688692	达梦数据	2024年6月4日	6个月以上	限售股	86.96	174.93	175	15,218.00	30,612.75	-
688695	中创股份	2024年3月6日	6个月以上	限售股	22.43	31.55	186	4,171.98	5,868.30	-

688709	成都 华微	2024 年 1 月 31 日	6 个月 以上	限售 股	15.69	18.79	1,045	16,396.05	19,635.55	-
--------	----------	--------------------------	------------	---------	-------	-------	-------	-----------	-----------	---

注：1、基金可作为特定投资者，参与上市公司非公开发行股份认购，交易所主板、创业板、科创板新股申购，通过大宗交易或其他符合法律法规的交易方式取得带限售期的股票等业务，并根据各项法律法规的要求进行锁定；

2、上表所披露的受限期指自该证券实际取得之日起至可流通日之间的受限期限。

6.4.12.2 期末持有的暂时停牌等流通受限股票

无。

6.4.12.3 期末债券正回购交易中作为抵押的债券

6.4.12.3.1 银行间市场债券正回购

无。

6.4.12.3.2 交易所市场债券正回购

无。

6.4.12.4 期末参与转融通证券出借业务的证券

无。

6.4.13 金融工具风险及管理

6.4.13.1 风险管理政策和组织架构

本基金是一只混合型基金，其预期风险和预期收益高于债券型基金和货币市场基金，低于股票型基金。本基金的投资范围为具有良好流动性的金融工具，包括国内依法发行上市的股票（含中小板、创业板及其他经中国证监会核准或注册上市的股票、存托凭证）、港股通标的股票、债券（含国债、央行票据、金融债券、政府支持债券、政府支持机构债券、地方政府债券、企业债券、公司债券、可转换债券（含可分离交易可转换债券）、可交换公司债券、次级债券、中期票据、短期融资券、超短期融资券等）、资产支持证券、货币市场工具、债券回购、同业存单、银行存款（含协议存款、定期存款及其他银行存款）、股指期货以及法律法规或中国证监会允许基金投资的其他金融工具（但须符合中国证监会相关规定）。本基金在日常经营活动中面临的与这些金融工具相关的风险主要包括信用风险、流动性风险及市场风险。本基金可投资港股通标的股票，会面临港股通机制下因投资环境、投资标的、市场制度以及交易规则等差异带来的特有风险。本基金的基金管理人从事风险管理的主要目标是在合理控制风险并保持基金资产良好流动性的前提下，充分发挥专业研究与管理能力，追求超越业绩比较基准的投资回报，力争实现基金资产的长期稳健增值。

本基金的基金管理人奉行全面风险管理体系的建设，在董事会下设立合规审核及风险管理委员会，负责制定风险管理的宏观政策，审议通过风险控制的总体措施等；在管理层层面设立风险控制委员会，讨论和制定公司日常经营过程中风险防范和控制措施；在业务操作层面风险管理职责主要由风险管理部负责协调并与各部门合作完成运作风险管理以及进行投资风险分析与绩效评估。风险管理部对公司总经理负责。督察长独立行使督察权利，直接对董事会负责，就内部控制制度和执行情况独立地履行检查、评价、报告、建议职能，定期和不定期地向董事会报告公司内部控制执行情况。

本基金的基金管理人建立了以合规审核及风险管理委员会为核心的，由督察长、风险控制委员会、风险管理部和相关业务部门构成的风险管理架构体系。

本基金的基金管理人对于金融工具的风险管理方法主要是通过定性分析和定量分析的方法去估测各种风险产生的可能损失。从定性分析的角度出发，判断风险损失的严重程度和出现同类风险损失的频度。而从定量分析的角度出发，根据本基金的投资目标，结合基金资产所运用金融工具特征通过特定的风险量化指标、模型，日常的量化报告，确定风险损失的限度和相应置信程度，及时可靠地对各种风险进行监督、检查和评估，并通过相应决策，将风险控制在可承受的范围内。

6.4.13.2 信用风险

信用风险是指基金在交易过程中因交易对手未履行合约责任，或者基金所投资证券之发行人出现违约、拒绝支付到期本息等情况，导致基金资产损失和收益变化的风险。

本基金的基金管理人在交易前对交易对手的资信状况进行了充分的评估。本基金的银行存款存放在本基金的托管人中国建设银行股份有限公司，因而与该银行存款相关的信用风险不重大。本基金在交易所进行的交易均以中国证券登记结算有限责任公司为交易对手完成证券交收和款项清算，因此违约风险可能性很小；在银行间同业市场进行交易前均对交易对手进行信用评估并对证券交割方式进行限制以控制相应的信用风险。

本基金的基金管理人建立了信用风险管理流程，通过对投资品种信用等级评估来控制证券发行人的信用风险，且通过分散化投资以分散信用风险。

于 2024 年 6 月 30 日，本基金未持有除国债、央行票据和政策性金融债以外的债券（2023 年 12 月 31 日：无）。

6.4.13.2.1 按短期信用评级列示的债券投资

无。

6.4.13.2.2 按短期信用评级列示的资产支持证券投资

无。

6.4.13.2.3 按短期信用评级列示的同业存单投资

无。

6.4.13.2.4 按长期信用评级列示的债券投资

无。

6.4.13.2.5 按长期信用评级列示的资产支持证券投资

无。

6.4.13.2.6 按长期信用评级列示的同业存单投资

无。

6.4.13.3 流动性风险

流动性风险是指基金在履行与金融负债有关的义务时遇到资金短缺的风险。本基金的流动性风险一方面来自于基金份额持有人可随时要求赎回其持有的基金份额，另一方面来自于投资品种所处的交易市场不活跃而带来的变现困难或因投资集中而无法在市场出现剧烈波动的情况下以合理的价格变现。

针对兑付赎回资金的流动性风险，本基金的基金管理人每日对本基金的申购赎回情况进行严密监控并预测流动性需求，保持基金投资组合中的可用现金头寸与之相匹配。本基金的基金管理人在基金合同中设计了巨额赎回条款，约定在非常情况下赎回申请的处理方式，控制因开放申购赎回模式带来的流动性风险，有效保障基金持有人利益。

于 2024 年 6 月 30 日，本基金所承担的全部金融负债的合同约定到期日均为一个月以内且不计息，可赎回基金份额净值(所有者权益)无固定到期日且不计息，因此账面余额即为未折现的合约到期现金流量。

注：流动性受限资产、7 个工作日可变现资产的计算口径见《公开募集开放式证券投资基金流动性风险管理规定》第四十条。

6.4.13.3.1 报告期内本基金组合资产的流动性风险分析

本基金的基金管理人在基金运作过程中严格按照《公开募集证券投资基金运作管理办法》及《公开募集开放式证券投资基金流动性风险管理规定》(自 2017 年 10 月 1 日起施行)等法规的要求对本基金组合资产的流动性风险进行管理，通过独立的风险管理部门对本基金的组合持仓集中度指标、流通受限的投资品种比例以及组合在短期内变现能力的综合指标等流动性指标进行持续的监测和分析。

本基金投资于一家公司发行的证券市值不超过基金资产净值的 10%，且本基金与由本基金的基金管理人管理的其他基金共同持有一家公司的证券不得超过该证券的 10%。本基金与由本

基金的基金管理人管理的其他开放式基金共同持有一家上市公司发行的可流通股票不得超过该上市公司可流通股票的 15%，本基金与由本基金的基金管理人管理的全部投资组合持有一家上市公司发行的可流通股票，不得超过该上市公司可流通股票的 30%（完全按照有关指数构成比例进行证券投资的开放式基金及中国证监会认定的特殊投资组合不受该比例限制）。

本基金所持部分证券在证券交易所上市，其余亦可在银行间同业市场交易，部分基金资产流通暂时受限制不能自由转让的情况参见附注 6.4.12。此外，本基金可通过卖出回购金融资产方式借入短期资金应对流动性需求，其上限一般不超过基金持有的债券投资的公允价值。本基金主动投资于流动性受限资产的市值合计不得超过基金资产净值的 15%。

本基金的基金管理人每日对基金组合资产中 7 个工作日可变现资产的可变现价值进行审慎评估与测算，确保每日确认的净赎回申请不得超过 7 个工作日可变现资产的可变现价值。

同时，本基金的基金管理人通过合理分散逆回购交易的到期日与交易对手的集中度；按照穿透原则对交易对手的财务状况、偿付能力及杠杆水平等进行必要的尽职调查与严格的准入管理，以及对不同的交易对手实施交易额度管理并进行动态调整等措施严格管理本基金从事逆回购交易的流动性风险和交易对手风险。此外，本基金的基金管理人建立了逆回购交易质押品管理制度：根据质押品的资质确定质押率水平；持续监测质押品的风险状况与价值变动以确保质押品按公允价值计算足额；并在与私募类证券资管产品及中国证监会认定的其他主体为交易对手开展逆回购交易时，可接受质押品的资质要求与基金合同约定的投资范围保持一致。

6.4.13.4 市场风险

市场风险是指基金所持金融工具的公允价值或未来现金流量因所处市场各类价格因素的变动而发生波动的风险，包括利率风险、外汇风险和其他价格风险。

6.4.13.4.1 利率风险

利率风险是指金融工具的公允价值或未来现金流量受市场利率变动而发生波动的风险。利率敏感性金融工具均面临由于市场利率上升而导致公允价值下降的风险，其中浮动利率类金融工具还面临每个付息期间结束根据市场利率重新定价时对于未来现金流影响的风险。

本基金的基金管理人定期对本基金面临的利率敏感性缺口进行监控，并通过调整投资组合的久期等方法对上述利率风险进行管理。

本基金持有及承担的大部分金融资产和金融负债不计息，因此本基金的收入及经营活动的现金流量在很大程度上独立于市场利率变化。本基金持有的利率敏感性资产主要为银行存款、结算备付金、存出保证金、债券投资及应收申购款等。

6.4.13.4.1.1 利率风险敞口

单位：人民币元

本期末 2024年6月30日	1年以内	1-5年	5年以上	不计息	合计
资产					
货币资金	459,669,408.65	-	-	-	459,669,408.65
结算备付金	16,533,367.88	-	-	-	16,533,367.88
存出保证金	706,900.18	-	-	-	706,900.18
交易性金融资产	91,000,846.99	-	-	1,963,746,331.29	2,054,747,178.28
应收股利	-	-	-	173,696.80	173,696.80
应收申购款	1,080.49	-	-	200,375.24	201,455.73
资产总计	567,911,604.19	-	-	1,964,120,403.33	2,532,032,007.52
负债					
应付赎回款	-	-	-	4,624,955.57	4,624,955.57
应付管理人报酬	-	-	-	2,582,922.51	2,582,922.51
应付托管费	-	-	-	430,487.10	430,487.10
应付清算款	-	-	-	20,045,821.54	20,045,821.54
应付销售服务费	-	-	-	117,347.62	117,347.62
其他负债	-	-	-	2,308,672.65	2,308,672.65
负债总计	-	-	-	30,110,206.99	30,110,206.99
利率敏感度缺口	567,911,604.19	-	-	-1,934,010,196.34	2,501,921,800.53
上年度末 2023年12月31日	1年以内	1-5年	5年以上	不计息	合计
资产					
货币资金	188,838,871.75	-	-	-	188,838,871.75
结算备付金	5,606,084.88	-	-	-	5,606,084.88
存出保证金	526,347.17	-	-	-	526,347.17
交易性金融资产	112,197,655.74	-	-	2,839,973,753.65	2,952,171,409.39
应收股利	-	-	-	335,217.35	335,217.35
应收申购款	2,483.38	-	-	388,411.31	390,894.69
应收清算款	-	-	-	7,331.06	7,331.06
资产总计	307,171,442.92	-	-	2,840,704,713.37	3,147,876,156.29
负债					
应付赎回款	-	-	-	13,103,417.79	13,103,417.79
应付管理人报酬	-	-	-	3,181,417.88	3,181,417.88
应付托管费	-	-	-	530,236.34	530,236.34
应付清算款	-	-	-	6,606,654.55	6,606,654.55
应付销售服务费	-	-	-	116,357.10	116,357.10
其他负债	-	-	-	3,019,959.90	3,019,959.90
负债总计	-	-	-	26,558,043.56	26,558,043.56
利率敏感度缺口	307,171,442.92	-	-	-2,814,146,669.81	3,121,318,112.73

注：表中所示为本基金资产及负债的账面价值，并按照合同约定的利率重新定价日或到期日孰早予以分类。

6.4.13.4.1.2 利率风险的敏感性分析

于 2024 年 6 月 30 日，本基金持有的交易性债券投资公允价值占基金资产净值的比例为 3.64%(2023 年 12 月 31 日：3.59%)，因此市场利率的变动对于本基金资产净值无重大影响(2023 年 12 月 31 日：同)。

6.4.13.4.2 外汇风险

外汇风险是指金融工具的公允价值或未来现金流量因外汇汇率变动而发生波动的风险。本基金持有以非记账本位币人民币计价的资产和负债，因此存在相应的外汇风险。

6.4.13.4.2.1 外汇风险敞口

单位：人民币元

项目	本期末 2024 年 6 月 30 日			
	美元 折合人民币元	港币 折合人民币元	其他币种 折合人民币元	合计
以外币计价的资产				
交易性金融资产	-	73,894,568.66	-	73,894,568.66
资产合计	-	73,894,568.66	-	73,894,568.66
以外币计价的负债				
负债合计	-	-	-	-
资产负债表外 外汇风险敞口净额	-	73,894,568.66	-	73,894,568.66
项目	上年度末 2023 年 12 月 31 日			
	美元 折合人民币元	港币 折合人民币元	其他币种 折合人民币元	合计
以外币计价的资产				
交易性金融资产	-	55,974,965.57	-	55,974,965.57
资产合计	-	55,974,965.57	-	55,974,965.57
以外币计价的负债				
负债合计	-	-	-	-
资产负债表外	-	55,974,965.57	-	55,974,965.57

汇风险敞口净额				
---------	--	--	--	--

6.4.13.4.2.2 外汇风险的敏感性分析

假设	除汇率以外的其他市场变量保持不变		
分析	相关风险变量的变动	对资产负债表日基金资产净值的影响金额（单位：人民币元）	
		本期末（2024年6月30日）	上年度末（2023年12月31日）
	1. 所有外币相对人民币升值 5%	3,694,728.43	2,798,748.28
2. 所有外币相对人民币贬值 5%	-3,694,728.43	-2,798,748.28	

6.4.13.4.3 其他价格风险

其他价格风险是指基金所持金融工具的公允价值或未来现金流量因除市场利率和外汇汇率以外的市场价格因素变动而发生波动的风险。本基金主要投资于证券交易所上市或银行间同业市场交易的股票和债券，所面临的其他价格风险来源于单个证券发行主体自身经营情况或特殊事项的影响，也可能来源于证券市场整体波动的影响。

本基金的基金管理人在构建和管理投资组合的过程中，采用“自上而下”的策略，通过对宏观经济情况及政策的分析，结合证券市场运行情况，做出资产配置及组合构建的决定；通过对单个证券的定性分析及定量分析，选择符合基金合同约定范围的投资品种进行投资。本基金的基金管理人定期结合宏观及微观环境的变化，对投资策略、资产配置、投资组合进行修正，来主动应对可能发生的其他价格风险。

本基金通过投资组合的分散化降低其他价格风险。本基金投资组合中股票投资（含存托凭证）占基金资产的比例为 60%-95%，其中投资于港股通标的股票的比例占股票资产的 0%-50%；每个交易日日终在扣除股指期货合约需缴纳的交易保证金后，本基金保留的现金或者投资于到期日在一年以内的政府债券的比例合计不低于基金资产净值的 5%，其中现金不包括结算备付金、存出保证金、应收申购款等。此外，本基金的基金管理人每日对本基金所持有的证券价格实施监控，定期运用多种定量方法对基金进行风险度量，来测试本基金面临的潜在价格风险，及时可靠地对风险进行跟踪和控制。

6.4.13.4.3.1 其他价格风险敞口

金额单位：人民币元

项目	本期末 2024 年 6 月 30 日		上年度末 2023 年 12 月 31 日	
	公允价值	占基金资产净值 比例 (%)	公允价值	占基金资产净值 比例 (%)
交易性金融资产—股票投资	1,963,746,331.29	78.49	2,839,973,753.65	90.99
交易性金融资产—基金投资	-	-	-	-
交易性金融资产—贵金属投资	-	-	-	-
衍生金融资产—权证投资	-	-	-	-
其他	-	-	-	-
合计	1,963,746,331.29	78.49	2,839,973,753.65	90.99

6.4.13.4.3.2 其他价格风险的敏感性分析

假设	除业绩比较基准(附注 6.4.1)以外的其他市场变量保持不变		
分析	相关风险变量的变动	对资产负债表日基金资产净值的影响金额(单位:人民币元)	
		本期末(2024年6月30日)	上年度末(2023年12月31日)
	1. 业绩比较基准上涨 5%	174,386,907.66	168,581,741.17
2. 业绩比较基准下降 5%	-174,386,907.66	-168,581,741.17	

6.4.14 公允价值

6.4.14.1 金融工具公允价值计量的方法

公允价值计量结果所属的层次,由对公允价值计量整体而言具有重要意义的输入值所属的最低层次决定:

第一层次:相同资产或负债在活跃市场上未经调整的报价。

第二层次:除第一层次输入值外相关资产或负债直接或间接可观察的输入值。

第三层次:相关资产或负债的不可观察输入值。

6.4.14.2 持续的以公允价值计量的金融工具

6.4.14.2.1 各层次金融工具的公允价值

单位:人民币元

公允价值计量结果所属的层次	本期末 2024 年 6 月 30 日	上年度末 2023 年 12 月 31 日
第一层次	1,963,226,291.79	2,838,877,981.44
第二层次	91,056,232.82	112,256,916.06
第三层次	464,653.67	1,036,511.89
合计	2,054,747,178.28	2,952,171,409.39

6.4.14.2.2 公允价值所属层次间的重大变动

无。

6.4.14.3 非持续的以公允价值计量的金融工具的说明

无。

6.4.14.4 不以公允价值计量的金融工具的相关说明

不以公允价值计量的金融资产和负债主要包括货币资金、买入返售金融资产、应收款项、卖出回购金融资产款和其他金融负债，其账面价值与公允价值相差很小。

6.4.15 有助于理解和分析会计报表需要说明的其他事项

无。

§ 7 投资组合报告

7.1 期末基金资产组合情况

金额单位：人民币元

序号	项目	金额	占基金总资产的比例 (%)
1	权益投资	1,963,746,331.29	77.56
	其中：股票	1,963,746,331.29	77.56
2	基金投资	-	-
3	固定收益投资	91,000,846.99	3.59
	其中：债券	91,000,846.99	3.59
	资产支持证券	-	-
4	贵金属投资	-	-
5	金融衍生品投资	-	-
6	买入返售金融资产	-	-
	其中：买断式回购的买入返售金融资产	-	-
7	银行存款和结算备付金合计	476,202,776.53	18.81
8	其他各项资产	1,082,052.71	0.04
9	合计	2,532,032,007.52	100.00

注：本基金本报告期末通过港股通机制投资香港股票的公允价值为 73,894,568.66 元，占基金资产净值比例为 2.95%。

7.2 报告期末按行业分类的股票投资组合

7.2.1 报告期末按行业分类的境内股票投资组合

金额单位：人民币元

代码	行业类别	公允价值（元）	占基金资产净值比例（%）
A	农、林、牧、渔业	-	-
B	采矿业	-	-
C	制造业	1,724,973,841.54	68.95
D	电力、热力、燃气及水生产和供应业	-	-
E	建筑业	-	-
F	批发和零售业	-	-
G	交通运输、仓储和邮政业	6,423,412.50	0.26
H	住宿和餐饮业	-	-
I	信息传输、软件和信息技术服务业	75,341,701.02	3.01
J	金融业	39,221,166.05	1.57
K	房地产业	-	-
L	租赁和商务服务业	12,925,980.00	0.52
M	科学研究和技术服务业	30,945,583.84	1.24
N	水利、环境和公共设施管理业	20,077.68	0.00
O	居民服务、修理和其他服务业	-	-
P	教育	-	-
Q	卫生和社会工作	-	-
R	文化、体育和娱乐业	-	-
S	综合	-	-
	合计	1,889,851,762.63	75.54

7.2.2 报告期末按行业分类的港股通投资股票投资组合

行业类别	公允价值（人民币）	占基金资产净值比例（%）
信息技术	31,742,617.03	1.27
工业	25,076,841.31	1.00
医药卫生	6,538,211.35	0.26
可选消费	5,498,813.03	0.22
房地产	5,038,085.94	0.20
合计	73,894,568.66	2.95

注：本报告采用中证 CICS 一级分类标准编制。

7.3 期末按公允价值占基金资产净值比例大小排序的所有股票投资明细

金额单位：人民币元

序号	股票代码	股票名称	数量 (股)	公允价值 (元)	占基金资产净值比例 (%)
1	300811	铂科新材	5,765,306	253,096,933.40	10.12
2	002049	紫光国微	4,274,810	224,855,006.00	8.99
3	688639	华恒生物	2,164,263	165,328,050.57	6.61
4	002179	中航光电	3,632,271	138,207,911.55	5.52
5	300699	光威复材	4,452,300	110,550,609.00	4.42
6	300354	东华测试	3,074,516	95,525,212.12	3.82
7	600529	山东药玻	3,417,522	86,600,007.48	3.46
8	600941	中国移动	700,416	75,294,720.00	3.01
9	600893	航发动力	1,852,008	67,690,892.40	2.71
10	601100	恒立液压	1,390,388	64,764,273.04	2.59
11	688628	优利德	1,588,388	52,051,474.76	2.08
12	000733	振华科技	1,138,167	47,268,075.51	1.89
13	603008	喜临门	2,326,000	40,309,580.00	1.61
14	601211	国泰君安	2,894,551	39,221,166.05	1.57
15	000725	京东方 A	8,654,000	35,394,860.00	1.41
16	301589	诺瓦星云	160,640	31,236,406.44	1.25
17	300416	苏试试验	2,406,344	30,945,583.84	1.24
18	688439	振华风光	446,209	29,650,588.05	1.19
19	603085	天成自控	2,989,333	26,724,637.02	1.07
20	03808 HK	中国重汽	1,353,500	25,076,841.31	1.00
21	01385 HK	上海复旦	2,258,000	25,059,710.31	1.00
22	688239	航宇科技	659,449	22,948,825.20	0.92
23	601058	赛轮轮胎	1,563,700	21,891,800.00	0.87
24	603801	志邦家居	1,597,800	20,899,224.00	0.84
25	000100	TCL 科技	4,245,300	18,339,696.00	0.73
26	603816	顾家家居	550,206	17,766,151.74	0.71
27	600707	彩虹股份	2,222,500	15,135,225.00	0.60
28	002897	意华股份	392,500	14,781,550.00	0.59
29	300360	炬华科技	859,800	14,616,600.00	0.58
30	002027	分众传媒	2,133,000	12,925,980.00	0.52
31	300408	三环集团	430,291	12,560,194.29	0.50
32	605377	华旺科技	778,540	10,315,655.00	0.41
33	600522	中天科技	615,200	9,750,920.00	0.39
34	002025	航天电器	181,050	8,397,099.00	0.34
35	601233	XD 桐昆股	516,503	8,243,387.88	0.33
36	300750	宁德时代	40,700	7,327,221.00	0.29
37	300274	阳光电源	112,160	6,957,284.80	0.28

38	002429	兆驰股份	1,400,800	6,737,848.00	0.27
39	00285 HK	比亚迪电子	187,751	6,682,906.72	0.27
40	00013 HK	和黄医药	260,500	6,538,211.35	0.26
41	300014	亿纬锂能	155,000	6,187,600.00	0.25
42	01999 HK	敏华控股	1,124,050	5,498,813.03	0.22
43	00817 HK	中国金茂	8,903,389	5,038,085.94	0.20
44	300308	中际旭创	36,400	5,018,832.00	0.20
45	301061	匠心家居	97,712	4,588,555.52	0.18
46	600079	人福医药	262,800	4,512,276.00	0.18
47	002050	三花智控	201,800	3,850,344.00	0.15
48	603885	吉祥航空	331,700	3,645,383.00	0.15
49	688582	芯动联科	114,070	3,212,211.20	0.13
50	603712	七一二	163,500	2,974,065.00	0.12
51	300502	新易盛	28,100	2,965,955.00	0.12
52	002928	华夏航空	438,175	2,778,029.50	0.11
53	301160	翔楼新材	67,800	2,525,550.00	0.10
54	688033	天宜上佳	372,751	2,236,506.00	0.09
55	603977	国泰集团	74,100	753,597.00	0.03
56	688692	达梦数据	175	30,612.75	0.00
57	603285	键邦股份	1,287	24,002.55	0.00
58	603350	安乃达	1,051	21,608.56	0.00
59	601033	永兴股份	1,258	20,077.68	0.00
60	688709	成都华微	1,045	19,635.55	0.00
61	301536	星辰科技	481	15,521.87	0.00
62	301538	骏鼎达	150	13,686.00	0.00
63	301565	中仑新材	711	13,494.78	0.00
64	301580	爱迪特	202	13,317.86	0.00
65	603341	龙旗科技	298	11,172.02	0.00
66	688691	灿芯股份	247	10,499.97	0.00
67	301566	达利凯普	576	9,774.72	0.00
68	301392	汇成真空	219	9,123.54	0.00
69	301591	肯特股份	219	8,098.62	0.00
70	301587	中瑞股份	306	7,729.56	0.00
71	001389	广合科技	222	7,672.32	0.00
72	301539	宏鑫科技	361	7,155.02	0.00
73	301578	辰奕智能	153	6,054.21	0.00
74	688695	中创股份	186	5,868.30	0.00
75	301588	美新科技	257	5,461.25	0.00
76	603325	博隆技术	66	4,491.96	0.00
77	603381	永臻股份	178	4,473.14	0.00

78	603344	星德胜	182	4,124.12	0.00
79	001359	平安电工	184	3,790.40	0.00
80	603312	西典新能	130	3,296.80	0.00
81	603082	北自科技	107	3,155.43	0.00
82	001379	腾达科技	213	2,871.24	0.00
83	603375	盛景微	72	2,800.80	0.00
84	001387	雪祺电气	173	2,638.25	0.00

7.4 报告期内股票投资组合的重大变动

7.4.1 累计买入金额超出期初基金资产净值 2%或前 20 名的股票明细

金额单位：人民币元

序号	股票代码	股票名称	本期累计买入金额	占期初基金资产净值比例 (%)
1	601398	工商银行	140,237,594.00	4.49
2	600941	中国移动	127,066,590.87	4.07
2	00941 HK	中国移动	6,732,091.69	0.22
3	600519	贵州茅台	124,494,286.24	3.99
4	688639	华恒生物	99,370,319.34	3.18
5	300699	光威复材	83,490,044.16	2.67
6	601100	恒立液压	74,564,547.57	2.39
7	600529	山东药玻	72,964,979.96	2.34
8	000725	京东方 A	64,401,719.00	2.06
9	300760	迈瑞医疗	59,507,053.00	1.91
10	601865	福莱特	40,282,508.00	1.29
10	06865 HK	福莱特玻璃	17,967,132.83	0.58
11	600900	长江电力	54,964,150.00	1.76
12	000100	TCL 科技	53,950,739.10	1.73
13	002179	中航光电	53,854,072.54	1.73
14	002517	恺英网络	50,790,712.57	1.63
15	600707	彩虹股份	49,994,140.00	1.60
16	600988	赤峰黄金	48,731,844.00	1.56
17	000425	徐工机械	48,056,556.84	1.54
18	301589	诺瓦星云	46,840,615.44	1.50
19	600875	东方电气	44,445,846.60	1.42
19	01072 HK	东方电气	1,614,648.92	0.05
20	601988	XD 中国银	43,189,591.00	1.38

注：“本期累计买入金额”按买入成交金额（成交单价乘以成交数量）填列，不考虑相关交易费用。

7.4.2 累计卖出金额超出期初基金资产净值 2%或前 20 名的股票明细

金额单位：人民币元

序号	股票代码	股票名称	本期累计卖出金额	占期初基金资产净值比例(%)
1	000733	振华科技	195,872,216.37	6.28
2	601398	工商银行	143,543,355.00	4.60
3	600519	贵州茅台	123,394,527.65	3.95
4	688639	华恒生物	107,298,207.91	3.44
5	002928	华夏航空	100,376,628.68	3.22
6	603085	天成自控	95,591,179.48	3.06
7	603868	飞科电器	86,148,626.51	2.76
8	601111	中国国航	75,269,052.47	2.41
9	601688	华泰证券	73,203,774.17	2.35
10	600875	东方电气	49,471,564.00	1.58
10	01072 HK	东方电气	20,356,399.04	0.65
11	002475	立讯精密	69,446,381.10	2.22
12	600893	航发动力	65,715,184.00	2.11
13	600048	保利发展	62,074,618.78	1.99
14	600941	中国移动	53,964,166.21	1.73
14	00941 HK	中国移动	6,807,548.15	0.22
15	600030	中信证券	59,659,894.57	1.91
16	300760	迈瑞医疗	58,198,816.00	1.86
17	000333	美的集团	57,128,658.80	1.83
18	600900	长江电力	56,081,782.00	1.80
19	601865	福莱特	38,320,167.04	1.23
19	06865 HK	福莱特玻璃	16,914,183.39	0.54
20	002517	恺英网络	52,638,136.25	1.69

注：“本期累计卖出金额”按卖出成交金额（成交单价乘以成交数量）填列，不考虑相关交易费用。

7.4.3 买入股票的成本总额及卖出股票的收入总额

单位：人民币元

买入股票成本（成交）总额	3,276,657,094.07
卖出股票收入（成交）总额	3,877,746,418.06

注：“买入股票成本”或“卖出股票收入”均按买卖成交金额（成交单价乘以成交数量）填列，不考虑相关交易费用。

7.5 期末按债券品种分类的债券投资组合

金额单位：人民币元

序号	债券品种	公允价值	占基金资产净值比例 (%)
1	国家债券	-	-
2	央行票据	-	-
3	金融债券	91,000,846.99	3.64
	其中：政策性金融债	91,000,846.99	3.64
4	企业债券	-	-
5	企业短期融资券	-	-
6	中期票据	-	-
7	可转债（可交换债）	-	-
8	同业存单	-	-
9	其他	-	-
10	合计	91,000,846.99	3.64

7.6 期末按公允价值占基金资产净值比例大小排序的前五名债券投资明细

金额单位：人民币元

序号	债券代码	债券名称	数量（张）	公允价值	占基金资产净值比例 (%)
1	240401	24 农发 01	500,000	50,337,950.82	2.01
2	230306	23 进出 06	400,000	40,662,896.17	1.63

7.7 期末按公允价值占基金资产净值比例大小排序的所有资产支持证券投资明细

无。

7.8 报告期末按公允价值占基金资产净值比例大小排序的前五名贵金属投资明细

无。

7.9 期末按公允价值占基金资产净值比例大小排序的前五名权证投资明细

无。

7.10 本基金投资股指期货的投资政策

无。

7.11 报告期末本基金投资的国债期货交易情况说明

7.11.1 本期国债期货投资政策

无。

7.11.2 本期国债期货投资评价

无。

7.12 投资组合报告附注

7.12.1 基金投资的前十名证券的发行主体本期是否出现被监管部门立案调查，或在报告编制日前一年内受到公开谴责、处罚的情形

报告期内本基金投资的前十名证券的发行主体未被监管部门立案调查，在本报告编制日前一

年内本基金投资的前十名证券的发行主体未受到公开谴责和处罚。

7.12.2 基金投资的前十名股票是否超出基金合同规定的备选股票库

本基金投资的前十名股票中，没有超出基金合同规定的备选股票库之外的股票。

7.12.3 期末其他各项资产构成

单位：人民币元

序号	名称	金额
1	存出保证金	706,900.18
2	应收清算款	-
3	应收股利	173,696.80
4	应收利息	-
5	应收申购款	201,455.73
6	其他应收款	-
7	待摊费用	-
8	其他	-
9	合计	1,082,052.71

7.12.4 期末持有的处于转股期的可转换债券明细

无。

7.12.5 期末前十名股票中存在流通受限情况的说明

无。

7.12.6 投资组合报告附注的其他文字描述部分

由于四舍五入的原因，分项之和与合计项之间可能存在尾差。

§ 8 基金份额持有人信息

8.1 期末基金份额持有人户数及持有人结构

份额单位：份

份额级别	持有人户数 (户)	户均持有的基金份额	持有人结构			
			机构投资者		个人投资者	
			持有份额	占总份额比例 (%)	持有份额	占总份额比例 (%)
交银启明混合 A	137,279	16,668.59	932,262,985.20	40.74	1,355,984,005.93	59.26
交银启明混合 C	3,916	60,580.50	207,354,723.77	87.41	29,878,529.59	12.59
合计	141,195	17,886.47	1,139,617,708.97	45.12	1,385,862,535.52	54.88

8.2 期末基金管理人的从业人员持有本基金的情况

项目	份额级别	持有份额总数（份）	占基金总份额比例（%）
基金管理人所有从业人员持有本基金	交银启明混合 A	2,016,119.94	0.09
	交银启明混合 C	48,932.62	0.02
	合计	2,065,052.56	0.08

8.3 期末基金管理人的从业人员持有本开放式基金份额总量区间情况

项目	份额级别	持有基金份额总量的数量区间（万份）
本公司高级管理人员、基金投资和相关部门负责人持有本开放式基金	交银启明混合 A	50~100
	交银启明混合 C	-
	合计	50~100
本基金基金经理持有本开放式基金	交银启明混合 A	-
	交银启明混合 C	-
	合计	-

§ 9 开放式基金份额变动

单位：份

项目	交银启明混合 A	交银启明混合 C
基金合同生效日（2020年5月27日）基金份额总额	4,790,396,457.84	-
本报告期初基金份额总额	2,664,675,675.53	208,812,942.11
本报告期基金总申购份额	55,394,458.72	84,878,150.99
减：本报告期基金总赎回份额	431,823,143.12	56,457,839.74
本报告期基金拆分变动份额	-	-
本报告期期末基金份额总额	2,288,246,991.13	237,233,253.36

注：1、如果本报告期间发生转换入、红利再投业务，则总申购份额中包含该业务；

2、如果本报告期间发生转换出业务，则总赎回份额中包含该业务。

§ 10 重大事件揭示

10.1 基金份额持有人大会决议

本基金本报告期内未召开基金份额持有人大会。

10.2 基金管理人、基金托管人的专门基金托管部门的重大人事变动

- 1、基金管理人的重大人事变动：本报告期内，本基金的基金管理人未发生重大人事变动。
- 2、基金托管人的基金托管部门的重大人事变动：本基金托管人的专门基金托管部门本报告期内未发生重大人事变动。

10.3 涉及基金管理人、基金财产、基金托管业务的诉讼

本报告期内未发生涉及本基金管理人、基金财产、基金托管业务的诉讼事项。

10.4 基金投资策略的改变

无。

10.5 为基金进行审计的会计师事务所情况

本基金自基金合同生效日起聘请普华永道中天会计师事务所(特殊普通合伙)为本基金提供审计服务。

10.6 管理人、托管人及其高级管理人员受稽查或处罚等情况

10.6.1 管理人及其高级管理人员受稽查或处罚等情况

基金管理人及其高级管理人员本报告期内未受监管部门稽查或处罚。

10.6.2 托管人及其高级管理人员受稽查或处罚等情况

基金托管人及其高级管理人员本报告期内未受监管部门稽查或处罚。

10.7 基金租用证券公司交易单元的有关情况

10.7.1 基金租用证券公司交易单元进行股票投资及佣金支付情况

金额单位：人民币元

券商名称	交易单元数量	股票交易		应支付该券商的佣金		备注
		成交金额	占当期股票成交总额的比例 (%)	佣金	占当期佣金总量的比例 (%)	
天风证券	2	1,896,042,978.36	26.51	1,395,290.13	26.38	-
东方证券	1	952,303,499.97	13.31	700,796.33	13.25	-
华泰证券	1	764,574,703.02	10.69	562,658.24	10.64	-

中信建投 证券	2	708,043,126 .41	9.90	520,544.24	9.84	-
东吴证券	1	695,906,762 .33	9.73	512,126.43	9.68	-
德邦证券	1	423,507,304 .47	5.92	311,665.50	5.89	-
中信证券	1	411,883,383 .92	5.76	329,506.76	6.23	-
东方财富 证券	1	411,316,388 .78	5.75	302,689.38	5.72	-
西部证券	1	388,494,100 .87	5.43	285,886.92	5.40	-
中泰证券	2	303,368,800 .69	4.24	223,250.70	4.22	-
信达证券	1	126,167,107 .74	1.76	92,846.83	1.76	-
长江证券	2	66,964,122. 16	0.94	49,279.26	0.93	-
中金公司	1	4,060,664.2 1	0.06	3,248.53	0.06	-
北京高华 证券	1	-	-	-	-	-
东兴证券	1	-	-	-	-	-
方正证券	1	-	-	-	-	-
国盛证券	1	-	-	-	-	-
国投证券	2	-	-	-	-	-
海通证券	1	-	-	-	-	-
申万宏源 证券	1	-	-	-	-	-
银河证券	1	-	-	-	-	-
中银国际 证券	1	-	-	-	-	-

10.7.2 基金租用证券公司交易单元进行其他证券投资的情况

金额单位：人民币元

券商名称	债券交易		债券回购交易		权证交易	
	成交金额	占当期债券成交总额的比例(%)	成交金额	占当期债券回购成交总额的比例(%)	成交金额	占当期权证成交总额的比例(%)
天风证券	5,040,583.57	49.30	-	-	-	-
东方证	-	-	-	-	-	-

券						
华泰证 券	-	-	-	-	-	-
中信建 投证券	5,183,067. 66	50.70	-	-	-	-
东吴证 券	-	-	-	-	-	-
德邦证 券	-	-	-	-	-	-
中信证 券	-	-	-	-	-	-
东方财 富证券	-	-	-	-	-	-
西部证 券	-	-	-	-	-	-
中泰证 券	-	-	-	-	-	-
信达证 券	-	-	-	-	-	-
长江证 券	-	-	-	-	-	-
中金公 司	-	-	-	-	-	-
北京高 华证券	-	-	-	-	-	-
东兴证 券	-	-	-	-	-	-
方正证 券	-	-	-	-	-	-
国盛证 券	-	-	-	-	-	-
国投证 券	-	-	-	-	-	-
海通证 券	-	-	-	-	-	-
申万宏 源证券	-	-	-	-	-	-
银河证 券	-	-	-	-	-	-
中银国 际证券	-	-	-	-	-	-

注：1、报告期内，本基金交易单元未发生变化；

2、租用证券公司交易单元的选择标准主要包括：券商基本面评价（财务状况、经营状况）、券商

研究机构评价（报告质量、及时性和数量）、券商每日信息评价（及时性和有效性）和券商协作表现评价等四个方面；

3、租用证券公司交易单元的程序：首先根据租用证券公司交易单元的选择标准进行综合评价，然后根据评价选择基金交易单元。研究部提交方案，并上报公司批准。

10.8 其他重大事件

序号	公告事项	法定披露方式	法定披露日期
1	交银施罗德启明混合型证券投资基金 2023 年第 4 季度报告	中国证监会规定媒体及公司网站	2024 年 1 月 20 日
2	交银施罗德基金管理有限公司关于增加深圳前海微众银行股份有限公司为旗下基金销售机构的公告	中国证监会规定媒体及公司网站	2024 年 2 月 8 日
3	交银施罗德启明混合型证券投资基金 2023 年年度报告	中国证监会规定媒体及公司网站	2024 年 3 月 29 日
4	交银施罗德基金管理有限公司高级管理人员任职公告	中国证监会规定媒体及公司网站	2024 年 3 月 30 日
5	交银施罗德启明混合型证券投资基金 2024 年第 1 季度报告	中国证监会规定媒体及公司网站	2024 年 4 月 20 日
6	交银施罗德基金管理有限公司关于终止上海钜派钰茂基金销售有限公司办理相关销售业务的公告	中国证监会规定媒体及公司网站	2024 年 5 月 23 日
7	交银施罗德启明混合型证券投资基金（A 类份额）基金产品资料概要更新	中国证监会规定媒体及公司网站	2024 年 6 月 27 日
8	交银施罗德启明混合型证券投资基金（C 类份额）基金产品资料概要更新	中国证监会规定媒体及公司网站	2024 年 6 月 27 日

§ 11 影响投资者决策的其他重要信息

11.1 报告期内单一投资者持有基金份额比例达到或超过 20%的情况

无。

11.2 影响投资者决策的其他重要信息

无。

§ 12 备查文件目录

12.1 备查文件目录

- 1、中国证监会准予交银施罗德启明混合型证券投资基金募集注册的文件；
- 2、《交银施罗德启明混合型证券投资基金基金合同》；

- 3、《交银施罗德启明混合型证券投资基金招募说明书》；
- 4、《交银施罗德启明混合型证券投资基金托管协议》；
- 5、关于申请募集注册交银施罗德启明混合型证券投资基金的法律意见书；
- 6、基金管理人业务资格批件、营业执照；
- 7、基金托管人业务资格批件、营业执照；
- 8、报告期内交银施罗德启明混合型证券投资基金在规定报刊上各项公告的原稿。

12.2 存放地点

备查文件存放于基金管理人的办公场所。

12.3 查阅方式

投资者可在办公时间内至基金管理人的办公场所免费查阅备查文件，或者登录基金管理人的网站(www.fund001.com)查阅。在支付工本费后，投资者可在合理时间内取得上述文件的复印件或复印件。

投资者对本报告书如有疑问，可咨询本基金管理人交银施罗德基金管理有限公司。本公司客户服务中心电话：400-700-5000（免长途话费），021-61055000，电子邮件：services@jysld.com。