

招商科技创新混合型证券投资基金 2024 年中期报告

2024 年 06 月 30 日

基金管理人：招商基金管理有限公司

基金托管人：中国工商银行股份有限公司

送出日期：2024 年 8 月 30 日

§ 1 重要提示及目录

1.1 重要提示

基金管理人的董事会及董事保证本报告所载资料不存在虚假记载、误导性陈述或重大遗漏，并对其内容的真实性、准确性和完整性承担个别及连带责任。本中期报告已经三分之二以上独立董事签字同意，并由董事长签发。

基金托管人中国工商银行股份有限公司根据本基金合同规定，于 2024 年 8 月 29 日复核了本报告中的财务指标、净值表现、利润分配情况、财务会计报告、投资组合报告等内容，保证复核内容不存在虚假记载、误导性陈述或者重大遗漏。

基金管理人承诺以诚实信用、勤勉尽责的原则管理和运用基金资产，但不保证基金一定盈利。

基金的过往业绩并不代表其未来表现。投资有风险，投资者在作出投资决策前应仔细阅读本基金的招募说明书及其更新。

本报告中财务资料未经审计。

本报告期自 2024 年 1 月 1 日起至 6 月 30 日止。

1.2 目录

§1 重要提示及目录.....	1
1.1 重要提示.....	1
1.2 目录.....	2
§2 基金简介.....	4
2.1 基金基本情况.....	4
2.2 基金产品说明.....	4
2.3 基金管理人和基金托管人.....	5
2.4 信息披露方式.....	6
2.5 其他相关资料.....	6
§3 主要财务指标和基金净值表现.....	6
3.1 主要会计数据和财务指标.....	6
3.2 基金净值表现.....	7
§4 管理人报告.....	8
4.1 基金管理人及基金经理情况.....	8
4.2 管理人对报告期内本基金运作合规守信情况的说明.....	9
4.3 管理人对报告期内公平交易情况的专项说明.....	9
4.4 管理人对报告期内基金的投资策略和业绩表现的说明.....	10
4.5 管理人对宏观经济、证券市场及行业走势的简要展望.....	11
4.6 管理人对报告期内基金估值程序等事项的说明.....	11
4.7 管理人对报告期内基金利润分配情况的说明.....	12
4.8 报告期内基金持有人数或基金资产净值预警说明.....	12
§5 托管人报告.....	12
5.1 报告期内本基金托管人合规守信情况声明.....	12
5.2 托管人对报告期内本基金投资运作合规守信、净值计算、利润分配等情况的说明.....	13
5.3 托管人对本中期报告中财务信息等内容的真实、准确和完整发表意见.....	13
§6 半年度财务会计报告（未经审计）.....	13
6.1 资产负债表.....	13
6.2 利润表.....	14
6.3 净资产变动表.....	16
6.4 报表附注.....	18
§7 投资组合报告.....	41
7.1 期末基金资产组合情况.....	41
7.2 报告期末按行业分类的股票投资组合.....	42
7.3 期末按公允价值占基金资产净值比例大小排序的所有股票投资明细.....	43
7.4 报告期内股票投资组合的重大变动.....	44
7.5 期末按债券品种分类的债券投资组合.....	47
7.6 期末按公允价值占基金资产净值比例大小排序的前五名债券投资明细.....	48
7.7 期末按公允价值占基金资产净值比例大小排序的所有资产支持证券投资明细.....	48
7.8 报告期末按公允价值占基金资产净值比例大小排序的前五名贵金属投资明细.....	48
7.9 期末按公允价值占基金资产净值比例大小排序的前五名权证投资明细.....	48
7.10 本基金投资股指期货的投资政策.....	48

7.11	报告期末本基金投资的国债期货交易情况说明.....	48
7.12	投资组合报告附注.....	49
§8	基金份额持有人信息.....	49
8.1	期末基金份额持有人户数及持有人结构.....	49
8.2	期末基金管理人的从业人员持有本基金的情况.....	50
8.3	期末基金管理人的从业人员持有本开放式基金份额总量区间情况.....	50
§9	开放式基金份额变动.....	50
§10	重大事件揭示.....	51
10.1	基金份额持有人大会决议.....	51
10.2	基金管理人、基金托管人的专门基金托管部门的重大人事变动.....	51
10.3	涉及基金管理人、基金财产、基金托管业务的诉讼.....	51
10.4	基金投资策略的改变.....	51
10.5	为基金进行审计的会计师事务所情况.....	51
10.6	管理人、托管人及其高级管理人员受稽查或处罚等情况.....	51
10.7	基金租用证券公司交易单元的有关情况.....	51
10.8	其他重大事件.....	52
§11	备查文件目录.....	53
11.1	备查文件目录.....	53
11.2	存放地点.....	53
11.3	查阅方式.....	53

§ 2 基金简介

2.1 基金基本情况

基金名称	招商科技创新混合型证券投资基金	
基金简称	招商科技创新混合	
基金主代码	008655	
交易代码	008655	
基金运作方式	契约型开放式	
基金合同生效日	2020 年 2 月 12 日	
基金管理人	招商基金管理有限公司	
基金托管人	中国工商银行股份有限公司	
报告期末基金份额总额	534,531,085.63 份	
基金合同存续期	不定期	
下属分级基金的基金简称	招商科技创新混合 A	招商科技创新混合 C
下属分级基金的交易代码	008655	008656
报告期末下属分级基金的份 额总额	316,208,263.40 份	218,322,822.23 份

2.2 基金产品说明

投资目标	本基金重点关注国家战略发展带来的投资机会，主要投资于以科技创新驱动、在产业竞争中具备优势的优质上市公司，力求严格控制投资组合风险，并谋求基金资产的长期增值。
投资策略	<p>1、大类资产配置；</p> <p>本基金的大类资产配置策略为依据定期公布的各种重要宏观和金融方面的统计数据以及投资部门对于宏观经济形势、政策走势、证券市场环境、股票市场趋势等在内的因素的综合分析，重点关注包括 GDP 增速、固定资产投资增速、净出口增速、通胀率、货币供应、利率等宏观指标的变化趋势，同时强调金融市场投资者行为分析和资本市场资金供求关系变化等因素，在深入分析和充分论证的基础上评估宏观经济运行及政策对资本市场的影响方向和力度，形成资产配置的整体规划。</p> <p>2、股票投资策略；</p> <p>本基金将运用“价值为本、成长为重”的投资策略来确定具体选股标准。该策略通过建立统一的价值评估框架，综合考虑上市公司的增长潜力和市场估值水平，以寻找具有增长潜力且价格合理或被低估的股票。</p> <p>3、科创板股票投资策略；</p> <p>考虑到科创板将重点面向尚未进入成熟期但具有成长潜力、且满足有关规范性及科技型、创新型特征的中小企业，对企业盈利要求上相对包容，本基金对科创板上市企业的研究和投资重点转向为对其研发能力和收入增幅的研究分析，对盈利能力的要求则相对降低。</p> <p>4、债券投资策略；</p> <p>本基金采用的债券品种主要投资策略包括：久期策略、期限结构策略和</p>

	<p>个券选择策略等。</p> <p>5、期货投资策略： 为更好地实现投资目标，本基金在注重风险管理的前提下，以套期保值为目的，适度运用股指期货、国债期货等金融衍生品。本基金利用金融衍生品合约流动性好、交易成本低和杠杆操作等特点，提高投资组合运作效率。本基金采取套期保值的方式参与股指期货的投资交易，以管理市场风险和调节股票仓位为主要目的。</p> <p>6、资产支持证券的投资策略： 资产支持类证券的定价受市场利率、流动性、发行条款、标的资产的构成及质量、提前偿还率及其它附加条款等多种因素的影响。本基金将在利率基本面分析、市场流动性分析和信用评级支持的基础上，辅以与国债、企业债等债券品种的相对价值比较，审慎投资资产支持证券类资产。</p> <p>7、为了更好地实现投资目标，在综合考虑预期风险、收益、流动性等因素的基础上，本基金可参与融资业务。在条件许可的情况下，基金管理人可根据相关法律法规，参与融券业务和转融通证券出借业务。</p> <p>8、存托凭证投资策略： 在控制风险的前提下，本基金将根据本基金的投资目标和股票投资策略，基于对基础证券投资价值的深入研究判断，进行存托凭证的投资。</p>
业绩比较基准	中证中国战略新兴产业成份指数收益率*70%+中证全债指数收益率*20%+恒生综合指数收益率*10%
风险收益特征	<p>本基金是混合型基金，预期收益和预期风险高于货币市场基金和债券型基金。</p> <p>本基金可通过内地与香港股票市场交易互联互通机制投资于香港证券市场，除了需要承担与境内证券投资基金类似的市场波动风险等一般投资风险之外，本基金还面临汇率风险、投资于香港证券市场的风险、以及通过内地与香港股票市场交易互联互通机制投资的风险等特有风险。本基金通过内地与香港股票市场交易互联互通机制投资的风险详见招募说明书。</p>

2.3 基金管理人和基金托管人

项目	基金管理人	基金托管人
名称	招商基金管理有限公司	中国工商银行股份有限公司
信息披露负责人	姓名	潘西里
	联系电话	0755-83196666
	电子邮箱	cmf@cmfchina.com
客户服务电话	400-887-9555	95588
传真	0755-83196475	(010) 66105798
注册地址	深圳市福田区深南大道7088号	北京市西城区复兴门内大街55号
办公地址	深圳市福田区深南大道7088号	北京市西城区复兴门内大街55号
邮政编码	518040	100140
法定代表人	王小青	廖林

2.4 信息披露方式

本基金选定的信息披露报纸名称	中国证券报
登载基金中期报告正文的管理人互联网网址	http://www.cmfcchina.com
基金中期报告备置地点	基金管理人及基金托管人住所

2.5 其他相关资料

项目	名称	办公地址
注册登记机构	招商基金管理有限公司	深圳市福田区深南大道 7088 号

§ 3 主要财务指标和基金净值表现

3.1 主要会计数据和财务指标

金额单位：人民币元

1、招商科技创新混合 A

3.1.1 期间数据和指标	报告期(2024 年 1 月 1 日 - 2024 年 6 月 30 日)
本期已实现收益	-43,609,240.79
本期利润	-15,205,796.21
加权平均基金份额本期利润	-0.0466
本期加权平均净值利润率	-4.94%
本期基金份额净值增长率	-4.17%
3.1.2 期末数据和指标	报告期末(2024 年 6 月 30 日)
期末可供分配利润	-58,816,888.06
期末可供分配基金份额利润	-0.1860
期末基金资产净值	311,102,942.59
期末基金份额净值	0.9839
3.1.3 累计期末指标	报告期末(2024 年 6 月 30 日)
基金份额累计净值增长率	-1.61%

2、招商科技创新混合 C

3.1.1 期间数据和指标	报告期(2024 年 1 月 1 日 - 2024 年 6 月 30 日)
本期已实现收益	-32,273,343.39
本期利润	-13,688,697.92
加权平均基金份额本期利润	-0.0581
本期加权平均净值利润率	-6.36%
本期基金份额净值增长率	-4.56%
3.1.2 期末数据和指标	报告期末(2024 年 6 月 30 日)
期末可供分配利润	-47,550,080.65
期末可供分配基金份额利润	-0.2178
期末基金资产净值	207,546,761.08
期末基金份额净值	0.9506

3.1.3 累计期末指标	报告期末(2024 年 6 月 30 日)
基金份额累计净值增长率	-4.94%

注：1、基金业绩指标不包括持有人认（申）购或交易基金的各项费用，计入费用后实际收益水平要低于所列数字；

2、本期已实现收益指基金本期利息收入、投资收益、其他收入(不含公允价值变动收益)扣除相关费用和信用减值损失后的余额，本期利润为本期已实现收益加上本期公允价值变动收益；

3、期末可供分配利润，采用期末资产负债表中未分配利润与未分配利润中已实现部分的孰低数。

3.2 基金净值表现

3.2.1 基金份额净值增长率及其与同期业绩比较基准收益率的比较

招商科技创新混合 A

阶段	份额净值增长率①	份额净值增长率标准差②	业绩比较基准收益率③	业绩比较基准收益率标准差④	①-③	②-④
过去一个月	5.99%	1.67%	-2.86%	0.66%	8.85%	1.01%
过去三个月	2.60%	1.63%	-3.35%	0.87%	5.95%	0.76%
过去六个月	-4.17%	1.84%	-5.43%	1.09%	1.26%	0.75%
过去一年	-21.35%	1.68%	-19.06%	1.00%	-2.29%	0.68%
过去三年	-33.88%	2.07%	-46.04%	1.10%	12.16%	0.97%
自基金合同生效起至今	-1.61%	1.97%	-19.96%	1.20%	18.35%	0.77%

招商科技创新混合 C

阶段	份额净值增长率①	份额净值增长率标准差②	业绩比较基准收益率③	业绩比较基准收益率标准差④	①-③	②-④
过去一个月	5.92%	1.67%	-2.86%	0.66%	8.78%	1.01%
过去三个月	2.38%	1.63%	-3.35%	0.87%	5.73%	0.76%
过去六个月	-4.56%	1.84%	-5.43%	1.09%	0.87%	0.75%
过去一年	-21.99%	1.68%	-19.06%	1.00%	-2.93%	0.68%
过去三年	-35.45%	2.07%	-46.04%	1.10%	10.59%	0.97%
自基金合同生效起至今	-4.94%	1.97%	-19.96%	1.20%	15.02%	0.77%

3.2.2 自基金合同生效以来基金份额累计净值增长率变动及其与同期业绩比较基准收益率变动的比较

招商科技创新混合A累计净值增长率与同期业绩比较基准收益率的历史走势对比图

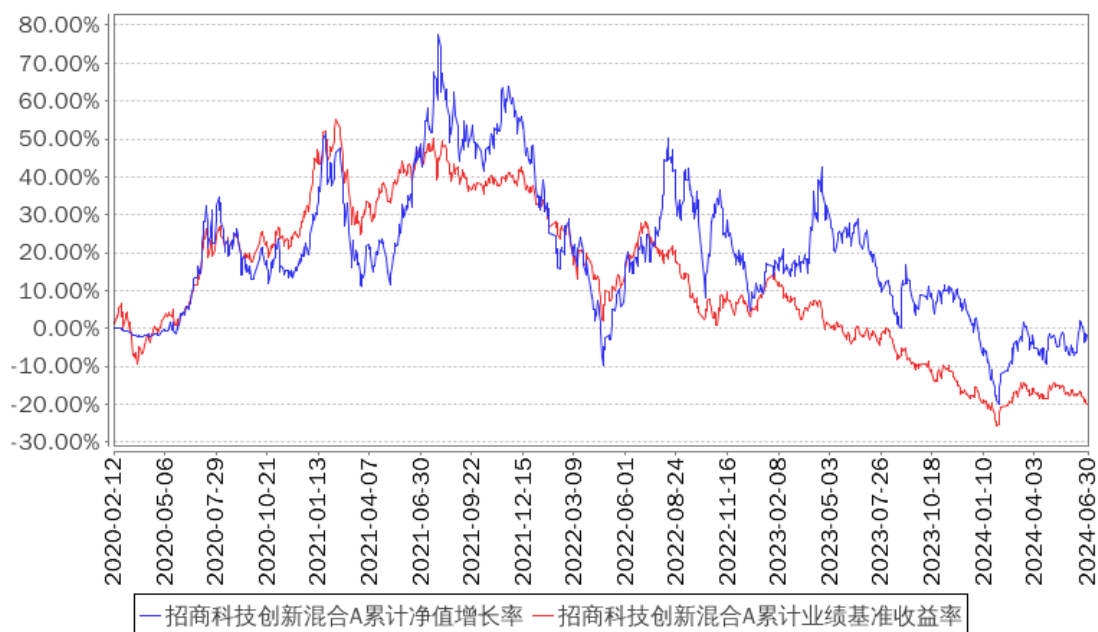

招商科技创新混合C累计净值增长率与同期业绩比较基准收益率的历史走势对比图

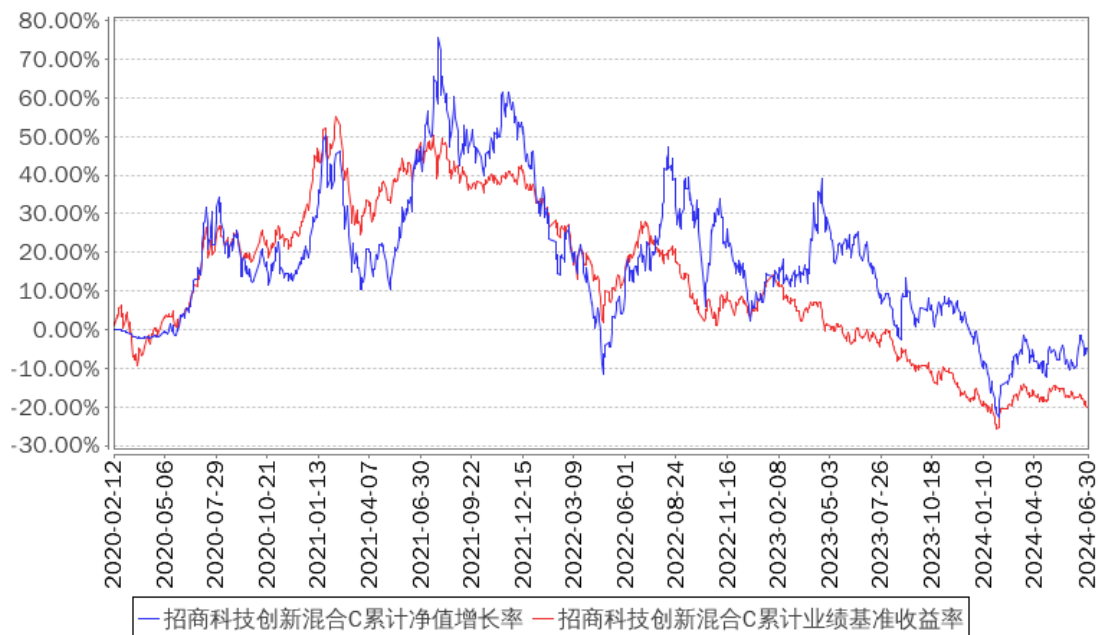

§ 4 管理人报告

4.1 基金管理人及基金经理情况

4.1.1 基金管理人及其管理基金的经验

招商基金管理有限公司于 2002 年 12 月 27 日经中国证监会【2002】100 号文批准设立。目前，公司注册资本为人民币 13.1 亿元，招商银行股份有限公司持有公司全部股权的 55%，招商证券股份有限公司持有公司全部股权的 45%。

招商基金管理有限公司拥有公开募集证券投资基金管理、基金销售、全国社会保障基金境内委托管理、企业年金和职业年金基金投资管理、合格境内机构投资者、特定客户资产管理、保险资金投资管理、基本养老保险基金投资管理、公募基金投资顾问业务试点资格。

4.1.2 基金经理（或基金经理小组）及基金经理助理简介

姓名	职务	任本基金的基金经理（助理）期限		证券从业年限	说明
		任职日期	离任日期		
张林	本基金基金经理	2020 年 2 月 12 日	-	13	男，经济学硕士。2010 年 7 月加入国泰基金管理有限公司，任助理研究员；2011 年 11 月加入万家基金管理有限公司，任研究员、助理基金经理；2015 年 6 月加入招商基金管理有限公司，曾任招商大盘蓝筹混合型证券投资基金、招商优势企业灵活配置混合型证券投资基金、招商睿祥定期开放混合型证券投资基金、招商盛达灵活配置混合型证券投资基金、招商科技动力 3 个月滚动持有股票型证券投资基金基金经理，现任招商移动互联网产业股票型证券投资基金、招商科技创新混合型证券投资基金、招商科技动力 3 个月滚动持有股票型证券投资基金基金经理。

注：1、本基金首任基金经理的任职日期为本基金合同生效日，后任基金经理的任职日期以及历任基金经理的离任日期为公司相关会议作出决定的公告（生效）日期；

2、证券从业年限计算标准遵从中国证监会《证券基金经营机构董事、监事、高级管理人员及从业人员监督管理办法》中关于证券从业人员范围的相关规定。

4.2 管理人对报告期内本基金运作遵规守信情况的说明

基金管理人声明：在本报告期内，本基金管理人严格遵守《中华人民共和国证券投资基金法》、《公开募集证券投资基金运作管理办法》等有关法律法规及其各项实施准则的规定以及本基金的基金合同等基金法律文件的约定，本着诚实信用、勤勉尽责的原则管理和运用基金资产，在严格控制风险的前提下，为基金持有人谋求最大利益。本报告期内，基金运作整体合法合规，无损害基金持有人利益的行为。基金的投资范围以及投资运作符合有关法律法规及基金合同的规定。

4.3 管理人对报告期内公平交易情况的专项说明

4.3.1 公平交易制度的执行情况

基金管理人已建立较完善的研究方法和投资决策流程，确保各投资组合享有公平的投资决策机会。基金管理人建立了所有组合适用的投资对象备选库，制定明确的备选库建立、维护程序。基金管理人拥有健全的投资授权制度，明确投资决策委员会、投资组合经理等各投资决策主体的职责和权限划分，投资组合经理在授权范围内可以自主决策，超过投资权限的操作需要经过严格的审批程序。基金管理人的相关研究成果向内部所有投资组合开放，在投资研究层面不存在各投资组合间不公平的问题。

基金管理人按照法规要求，对连续四个季度期间内、不同时间窗下（如日内、3 日内、5 日内）公司管理的不同投资组合间的同向交易的交易价差进行分析，相关投资组合经理也对分析中发现的价格差异次数占比超过正常范围的情况进行了合理性解释。报告期内，公司旗下投资组合同向交易价差分析中未发现异常情形。

4.3.2 异常交易行为的专项说明

基金管理人严格控制不同投资组合之间的同日反向交易，严格禁止可能导致不公平交易和利益输送的同日反向交易。确因投资组合的投资策略或流动性等需要而发生的同日反向交易，基金管理人要求相关投资组合经理提供决策依据，并留存记录备查，完全按照有关指数的构成比例进行投资的组合等除外。

本报告期内，本基金各项交易均严格按照相关法律法规、基金合同的有关要求执行，公司所有投资组合参与的交易所公开竞价同日反向交易成交较少的单边交易量超过该证券当日成交量的 5% 的交易共有 6 次，为旗下指数及量化组合因投资策略需要而发生反向交易。报告期内未发现有可能导致不公平交易和利益输送的重大异常交易行为。

4.4 管理人对报告期内基金的投资策略和业绩表现的说明

4.4.1 报告期内基金投资策略和运作分析

报告期内，在出口旺盛和生产强劲的拉动下，整体宏观经济表现比较平稳。A 股市场上半年维持震荡偏弱的格局，年初市场经历了较大幅度调整，在监管层一系列措施的提振下市场快速反弹，就成长方面来说出口产业链和人工智能产业链反弹明显。后期市场逐步调整，一方面市场在经历了较快速的反弹之后，处于整理格局之中；另一方面市场预期走在了实体复苏之前，需要后续进一步的宏观数据改善才能支撑市场。报告期内上证综指下跌 0.25%，万得全 A 下跌 8.01%。港股的走势类似，在经历了年初的回调之后，受国内宏观经济数据改善趋势和政策支持力度增大的影响，港股市场从 4 月中旬开始了一轮强势的反弹，后期同 A 股一道进入了调整格局。

2024 年上半年，科技产业最大的变革依旧集中在生成式人工智能领域，多模态模型突破以及底层计算能力提升催生了上半年全球 AI 行情，国内产业链上的相关标的也充分受益，

订单大幅增长，业绩逐步兑现。电子其他领域也出现了一定程度改善，受益于消费类和工业类终端需求拉动，上游的模组、元器件、芯片和代工产业的订单饱满，渠道库存不断去化，出货环比持续改善，目前原厂和渠道库存回归到相对合理的水平。受海外龙头发布基于手机端的人工智能解决方案的催化，市场对 AI 手机转向乐观。报告期内的人工智能行情主要集中在硬件端，应用端虽然有所突破，但大部分功能仅具雏形，距离商业化还有一定距离。半导体领域的国产化，例如设备、零部件和材料等，上半年表现在科技领域相对落后，基本面非常扎实，订单继续保持较高增长，更多原因是过去两年相对收益比较明显，需要时间消化和整固。

报告期内，科技创新继续拓展投资范围，一方面在传统产业中寻找景气高和估值合理的标的，另一方面也陆续增加了港股持仓。在传统产业中，机械和电力设备等行业部分领域开始走出景气趋势，行业收入和盈利能力在提升，并且有望持续。此外，虽然整体需求一般，但是家电、汽车及零部件等市场依旧有局部细分创新，提供了不错的投资机会。报告期内继续增持了港股互联网和科技股，一方面港股互联网股票相对便宜，另一方面港股也有受益于 AI 而且估值相对便宜的个股。

报告期内，本基金仓位维持在同业偏高水平，相比去年底持仓，减少了半导体国产化的配置，增持了 AI 算力和应用的配置，同时增加了传统制造业以及港股的配置，流动性管理以国债和逆回购为主。

4.4.2 报告期内基金的业绩表现

报告期内，本基金 A 类份额净值增长率为-4.17%，同期业绩基准增长率为-5.43%，C 类份额净值增长率为-4.56%，同期业绩基准增长率为-5.43%。

4.5 管理人对宏观经济、证券市场及行业走势的简要展望

展望 2024 年下半年，地缘政治和宏观形势相对复杂，不确定因素增多，投资的整体思路要回归到盈利增长的确定性上。新兴成长领域，人工智能的发展趋势非常确定，海外大模型继续升级，跨模态能力有望大幅提升，国产替代的逻辑有望进一步加强，科技自主自立的趋势进一步加速。在传统产业领域，很多行业经过较长时间的调整，行业格局相对优化，企业价值有望进一步提升。

下半年，本基金将继续目前的配置思路，新兴产业重点配置人工智能和国产替代产业链，例如基础算力相关的板块和端侧 AI，以智能驾驶为首的应用领域也是重点关注方向。此外，更多精力将会放在传统产业中，挖掘行业格局改善，未来会边际向好的细分领域龙头，例如机械设备、电力设备等。

4.6 管理人对报告期内基金估值程序等事项的说明

报告期内，本基金的估值业务严格按照相关的法律法规、基金合同以及《招商基金管理有限公司基金估值委员会管理办法》进行。基金核算部负责日常的基金资产的估值业务，执行基金估值政策。另外，公司设立由投资和研究部门、风险管理部、基金核算部、法律合规部负责人和基金经理代表组成的估值委员会。公司估值委员会的相关成员均具备相应的专业胜任能力和相关工作经历。公司估值委员会主要负责制定、修订和完善基金估值政策和程序，定期评价现有估值政策和程序的适用性及对估值程序执行情况进行监督。

投资和研究部门以及基金核算部共同负责关注相关投资品种的动态，评判基金持有的投资品种是否处于不活跃的交易状态或者最近交易日后经济环境发生了重大变化或证券发行机构发生了影响证券价格的重大事件，从而确定估值日需要进行估值测算或者调整的投资品种；投资和研究部门定期审核公允价值的确认和计量；研究部提出合理的数量分析模型对需要进行估值测算或者调整的投资品种进行公允价值定价与计量并定期对估值政策和程序进行评价，以保证其持续适用；基金核算部定期审核估值政策和程序的一致性，并负责与托管行沟通估值调整事项；风险管理部负责估值委员会工作流程中的风险控制；法律合规部负责日常的基金估值调整结果的事后复核监督工作；法律合规部与基金核算部共同负责估值调整事项的信息披露工作。

基金经理代表向估值委员会提供估值参考信息，参与估值政策讨论；对需采用特别估值程序的证券，基金及时启动特别估值程序，由公司估值委员会集体讨论议定特别估值方案，咨询会计事务所的专业意见，并与托管行沟通后由基金核算部具体执行。

本基金管理人参与估值流程各方之间不存在任何重大利益冲突。截止报告期末本基金管理人已与中央国债登记结算有限责任公司、中证指数有限公司签署服务协议，由其按约定提供相关债券品种、流通受限股票的估值参考数据。

4.7 管理人对报告期内基金利润分配情况的说明

本基金本报告期内未实施利润分配。

4.8 报告期内基金持有人数或基金资产净值预警说明

报告期内，本基金未发生连续二十个工作日出现基金份额持有人数量不满二百人或者基金资产净值低于五千万元的情形。

§ 5 托管人报告

5.1 报告期内本基金托管人遵规守信情况声明

本报告期内，本基金托管人在对本基金的托管过程中，严格遵守《证券投资基金法》及其他法律法规和基金合同的有关规定，不存在任何损害基金份额持有人利益的行为，完全尽职尽责地履行了基金托管人应尽的义务。

5.2 托管人对报告期内本基金投资运作遵规守信、净值计算、利润分配等情况的说明

本报告期内，本基金的管理人——招商基金管理有限公司在本基金的投资运作、基金资产净值计算、基金份额申购赎回价格计算、基金费用开支等问题上，托管人未发现损害基金份额持有人利益的行为。

5.3 托管人对本中期报告中财务信息等内容的真实、准确和完整发表意见

本托管人依法对招商基金管理有限公司编制和披露的本基金 2024 年中期报告中财务指标、净值表现、利润分配情况、财务会计报告、投资组合报告等内容进行了核查，以上内容真实、准确和完整。

§ 6 半年度财务会计报告（未经审计）

6.1 资产负债表

会计主体：招商科技创新混合型证券投资基金

报告截止日：2024 年 6 月 30 日

单位：人民币元

资产	附注号	本期末 2024 年 6 月 30 日	上年度末 2023 年 12 月 31 日
资产：			
货币资金	6.4.7.1	6,613,983.45	3,983,710.29
结算备付金		4,339,119.61	5,356,527.84
存出保证金		-	186,718.47
交易性金融资产	6.4.7.2	509,344,724.26	537,444,348.60
其中：股票投资		483,279,049.74	509,613,935.78
基金投资		-	-
债券投资		26,065,674.52	27,830,412.82
资产支持证券投资		-	-
贵金属投资		-	-
其他投资		-	-
衍生金融资产	6.4.7.3	-	-
买入返售金融资产	6.4.7.4	-	1,192,000.00
债权投资		-	-

其中：债券投资		-	-
资产支持证券投资		-	-
其他投资		-	-
其他债权投资		-	-
其他权益工具投资		-	-
应收清算款		-	-
应收股利		578,653.52	-
应收申购款		92,656.96	50,669,686.22
递延所得税资产		-	-
其他资产	6.4.7.5	-	-
资产总计		520,969,137.80	598,832,991.42
负债和净资产	附注号	本期末 2024 年 6 月 30 日	上年度末 2023 年 12 月 31 日
负债：			
短期借款		-	-
交易性金融负债		-	-
衍生金融负债	6.4.7.3	-	-
卖出回购金融资产款		-	-
应付清算款		985,535.11	-
应付赎回款		531,866.92	977,640.89
应付管理人报酬		508,114.55	572,868.06
应付托管费		84,685.73	95,478.01
应付销售服务费		136,501.02	142,664.51
应付投资顾问费		-	-
应交税费		-	-
应付利润		-	-
递延所得税负债		-	-
其他负债	6.4.7.6	72,730.80	738,970.87
负债合计		2,319,434.13	2,527,622.34
净资产：			
实收基金	6.4.7.7	534,531,085.63	588,361,033.32
其他综合收益		-	-
未分配利润	6.4.7.8	-15,881,381.96	7,944,335.76
净资产合计		518,649,703.67	596,305,369.08
负债和净资产总计		520,969,137.80	598,832,991.42

注：报告截止日 2024 年 6 月 30 日，招商科技创新混合 A 份额净值 0.9839 元，基金份额总额 316,208,263.40 份；招商科技创新混合 C 份额净值 0.9506 元，基金份额总额 218,322,822.23 份；总份额合计 534,531,085.63 份。

6.2 利润表

会计主体：招商科技创新混合型证券投资基金

本报告期：2024 年 1 月 1 日至 2024 年 6 月 30 日

单位：人民币元

项目	附注号	本期 2024 年 1 月 1 日至 2024 年 6 月 30 日	上年度可比期间 2023 年 1 月 1 日至 2023 年 6 月 30 日
一、营业总收入		-24,320,165.65	155,694,967.73
1.利息收入		46,960.08	94,574.66
其中：存款利息收入	6.4.7.9	45,606.65	92,386.24
债券利息收入		-	-
资产支持证券利息收入		-	-
买入返售金融资产收入		1,353.43	2,188.42
其他利息收入		-	-
2.投资收益（损失以“-”填列）		-71,460,017.27	25,942,383.77
其中：股票投资收益	6.4.7.10	-74,920,816.12	23,656,890.34
基金投资收益		-	-
债券投资收益	6.4.7.11	285,131.85	413,055.61
资产支持证券投资	6.4.7.12	-	-
收益			
贵金属投资收益	6.4.7.13	-	-
衍生工具收益	6.4.7.14	-	-
股利收益	6.4.7.15	3,175,667.00	1,872,437.82
以摊余成本计量的金融资产终止确认产生的收益		-	-
其他投资收益		-	-
3.公允价值变动收益（损失以“-”号填列）	6.4.7.16	46,988,090.05	128,485,023.40
4.汇兑收益（损失以“-”号填列）		-	-
5.其他收入（损失以“-”号填列）	6.4.7.17	104,801.49	1,172,985.90
减：二、营业总支出		4,574,328.48	11,317,081.04
1.管理人报酬	6.4.10.2.1	3,114,380.00	7,645,334.38
其中：暂估管理人报酬		-	-
2.托管费	6.4.10.2.2	519,063.37	1,274,222.42
3.销售服务费	6.4.10.2.3	854,086.89	2,295,959.76
4.投资顾问费		-	-
5.利息支出		-	-
其中：卖出回购金融资产支出		-	-

6.信用减值损失	6.4.7.18	-	-
7.税金及附加		-	0.21
8.其他费用	6.4.7.19	86,798.22	101,564.27
三、利润总额（亏损总额以“-”号填列）		-28,894,494.13	144,377,886.69
减：所得税费用		-	-
四、净利润（净亏损以“-”号填列）		-28,894,494.13	144,377,886.69
五、其他综合收益的税后净额		-	-
六、综合收益总额		-28,894,494.13	144,377,886.69

注：根据最新《证券投资基金信息披露 XBRL 模板第 3 号〈年度报告和中期报告〉》中的利润表格式的要求：上年度可比期间“证券出借利息收入”项目的“本期”金额列示于本期“其他利息收入”项目的“上年度可比期间”金额中。

6.3 净资产变动表

会计主体：招商科技创新混合型证券投资基金

本报告期：2024 年 1 月 1 日至 2024 年 6 月 30 日

单位：人民币元

项目	本期 2024 年 1 月 1 日至 2024 年 6 月 30 日			
	实收基金	其他综合收益	未分配利润	净资产合计
一、上期期末净资产	588,361,033.32	-	7,944,335.76	596,305,369.08
加：会计政策变更	-	-	-	-
前期差错更正	-	-	-	-
其他	-	-	-	-
二、本期期初净资产	588,361,033.32	-	7,944,335.76	596,305,369.08
三、本期增减变动额（减少以“-”号填列）	-53,829,947.69	-	-23,825,717.72	-77,655,665.41
（一）、综合收益总额	-	-	-28,894,494.13	-28,894,494.13
（二）、本期基金份额交易产生的净资产变动数（净资产减少以“-”号填列）	-53,829,947.69	-	5,068,776.41	-48,761,171.28
其中：1.基金申购款	61,355,124.82	-	-5,069,447.65	56,285,677.17
2.基金赎回款	-115,185,072.51	-	10,138,224.06	-105,046,848.45

(三)、本期向基金份额持有人分配利润产生的净资产变动(净资产减少以“-”号填列)	-	-	-	-
(四)、其他综合收益结转留存收益	-	-	-	-
四、本期期末净资产	534,531,085.63	-	-15,881,381.96	518,649,703.67
项目	上年度可比期间 2023 年 1 月 1 日至 2023 年 6 月 30 日			
	实收基金	其他综合收益	未分配利润	净资产合计
一、上期期末净资产	704,690,548.76	-	48,268,864.58	752,959,413.34
加：会计政策变更	-	-	-	-
前期差错更正	-	-	-	-
其他	-	-	-	-
二、本期期初净资产	704,690,548.76	-	48,268,864.58	752,959,413.34
三、本期增减变动额(减少以“-”号填列)	-45,174,702.46	-	107,784,222.41	62,609,519.95
(一)、综合收益总额	-	-	144,377,886.69	144,377,886.69
(二)、本期基金份额交易产生的净资产变动数(净资产减少以“-”号填列)	-45,174,702.46	-	-36,593,664.28	-81,768,366.74
其中：1.基金申购款	792,401,991.42	-	137,027,580.30	929,429,571.72
2.基金赎回款	-837,576,693.88	-	-173,621,244.58	-1,011,197,938.46
(三)、本期向基金份额持有人分配利润产生的净资产变动(净资产减少以“-”号填列)	-	-	-	-
(四)、其他综合收益结转留存收益	-	-	-	-
四、本期期末净资产	659,515,846.30	-	156,053,086.99	815,568,933.29

报表附注为财务报表的组成部分。

本报告 6.1 至 6.4 财务报表由下列负责人签署：

____徐勇____ ____欧志明____ ____何剑萍____

基金管理人负责人 主管会计工作负责人 会计机构负责人

6.4 报表附注

6.4.1 基金基本情况

招商科技创新混合型证券投资基金(以下简称“本基金”)系由基金管理人招商基金管理有限公司依照《中华人民共和国证券投资基金法》、《招商科技创新混合型证券投资基金基金合同》及其他有关法律法规的规定,经中国证券监督管理委员会(以下简称“中国证监会”)证监许可[2019]2677 号文准予公开募集注册。本基金为契约型开放式基金,存续期限为不定期。本基金根据是否收取认购费、申购费和销售服务费的不同,将基金份额分为 A 类基金份额和 C 类基金份额。本基金首次设立募集基金份额为 989,675,281.21 份,经德勤华永会计师事务所(特殊普通合伙)验证,并出具了编号为德师报(验)字(20)第 00063 号验资报告。《招商科技创新混合型证券投资基金基金合同》(以下简称“基金合同”)于 2020 年 2 月 12 日正式生效。本基金的基金管理人为招商基金管理有限公司,基金托管人为中国工商银行股份有限公司(以下简称“中国工商银行”)。

根据《中华人民共和国证券投资基金法》、基金合同及截至报告期末最新公告的招募说明书的有关规定,本基金的投资范围为具有良好流动性的金融工具,包括国内依法发行上市的股票和存托凭证(包括主板、科创板、中小板、创业板及其他经中国证监会核准上市的股票和存托凭证)、港股通标的股票、债券(包括国债、央行票据、金融债券、企业债券、公司债券、中期票据、短期融资券、超短期融资券、次级债券、政府支持机构债、政府支持债券、地方政府债、可转换债券、可分离交易可转债、可交换债券及其他经中国证监会允许投资的债券)、资产支持证券、债券回购、同业存单、银行存款、货币市场工具、股指期货、国债期货以及法律法规或中国证监会允许基金投资的其他金融工具,但须符合中国证监会的相关规定。本基金可参与融资业务。如法律法规或监管机构以后允许基金投资其他品种,基金管理人在履行适当程序后,可以将其纳入投资范围。本基金投资组合中股票、存托凭证投资比例为基金资产的 60%-95%(其中港股通标的股票不超过股票资产的 50%),其中投资于本基金定义的“科技创新”主题相关的上市公司证券(含存托凭证)不低于非现金基金资产的 80%。本基金每个交易日日终在扣除股指期货合约和国债期货合约需缴纳的交易保证金后,应当保持不低于基金资产净值 5%的现金或到期日在一年以内的政府债券。其中,现金不包括结算备付金、存出保证金、应收申购款等。股指期货、国债期货的投资比例遵循国家相关法律法规。

本基金的业绩比较基准为:中证中国战略新兴产业成份指数收益率×70%+中证全债指数收益率×20%+恒生综合指数收益率×10%。

6.4.2 会计报表的编制基础

本财务报表系按照财政部颁布的《企业会计准则—基本准则》以及其后颁布及修订的具体会计准则、应用指南、解释以及《资产管理产品相关会计处理规定》和其他相关规定(统称“企业会计准则”)、中国证监会发布的关于基金行业实务操作的有关规定编制,同时在具体会计核算和信息披露方面也参考了中国证券投资基金业协会发布的若干基金行业实务操作。

本财务报表以持续经营为基础编制。

6.4.3 遵循企业会计准则及其他有关规定的声明

本基金财务报表的编制符合企业会计准则和中国证监会发布的关于基金行业实务操作的有关规定的要求,真实、完整地反映了本基金 2024 年 6 月 30 日的财务状况以及自 2024 年 1 月 1 日至 2024 年 6 月 30 日止期间的经营成果和净资产变动情况。

6.4.4 重要会计政策和会计估计

本报告期所采用的会计政策,会计估计与最近一期年度报告相一致。

6.4.5 会计政策和会计估计变更以及差错更正的说明

6.4.5.1 会计政策变更的说明

本基金在本报告期间未发生重大会计政策变更。

6.4.5.2 会计估计变更的说明

本基金本报告期间未发生重大会计估计变更。

6.4.5.3 差错更正的说明

本基金本报告期内无需要说明的重大会计差错更正。

6.4.6 税项

根据财税[2008]1号《财政部、国家税务总局关于企业所得税若干优惠政策的通知》、2008年9月18日《上海、深圳证券交易所关于做好证券交易印花税征收方式调整工作的通知》、财税[2012]85号《关于实施上市公司股息红利差别化个人所得税政策有关问题的通知》、财政部、税务总局、证监会公告2019年第78号《关于继续实施全国中小企业股份转让系统挂牌公司股息红利差别化个人所得税政策的公告》、财税[2014]81号《财政部国家税务总局证监会关于沪港股票市场交易互联互通机制试点有关税收政策的通知》、财税[2015]101号《关于上市公司股息红利差别化个人所得税政策有关问题的通知》、财税[2016]36号《关于全面推开营业税改征增值税试点的通知》、财税[2016]46号《关于进一步明确全面推开营改增试点金融业有关政策的通知》、财税[2016]127号《财政部国家税务总局证监会关于深港股票市场交易互联互通机制试点有关税收政策的通知》、财税[2016]140号《关于明确金融房地产开发教育辅助服务等增值税政策的通知》、财税[2017]2

号《关于资管产品增值税政策有关问题的补充通知》、财税[2017]56 号《关于资管产品增值税有关问题的通知》、财税[2017]90 号《关于租入固定资产进项税额抵扣等增值税政策的通知》、财税[2023]39 号《关于减半征收证券交易印花税的公告》及其他相关税务法规和实务操作，主要税项列示如下：

(1) 证券投资基金(封闭式证券投资基金，开放式证券投资基金)管理人运用基金买卖股票、债券免征增值税；2018 年 1 月 1 日起，公开募集证券投资基金管理人运营公开募集证券投资基金过程中发生的资管产品运营业务，以基金管理人为增值税纳税人，暂适用简易计税方法，按照 3%的征收率缴纳增值税。

(2) 对证券投资基金从证券市场中取得的收入，包括买卖股票、债券的差价收入，股权的股息、红利收入，债券的利息收入及其他收入，暂不计缴企业所得税。

(3) 对基金取得的股票股息红利所得，由上市公司代扣代缴个人所得税；从公开发行和转让市场取得的上市公司股票，持股期限在 1 个月以内(含 1 个月)的，其股息红利所得全额计入应纳税所得额；持股期限在 1 个月以上至 1 年(含 1 年)的，暂减按 50%计入应纳税所得额；持股期限超过 1 年的，股息红利所得暂免征收个人所得税。上述所得统一适用 20%的税率计征个人所得税。对基金通过港股通投资香港联交所上市 H 股取得的股息红利，H 股公司应向中国证券登记结算有限责任公司(以下简称“中国结算”)提出申请，由中国结算向 H 股公司提供内地个人投资者名册，H 股公司按照 20%的税率代扣个人所得税。基金通过港股通投资香港联交所上市的非 H 股取得的股息红利，由中国结算按照 20%的税率代扣个人所得税。

(4) 对于基金从事 A 股买卖，出让方按 0.10%的税率缴纳证券(股票)交易印花税，受让方不再缴纳印花税；自 2023 年 8 月 28 日起，出让方减按 0.05%的税率缴纳证券(股票)交易印花税。对于基金通过港股通买卖、继承、赠与联交所上市股票，按照香港特别行政区现行税法规定缴纳印花税。

(5) 本基金的城市维护建设税、教育费附加和地方教育附加等税费按照实际缴纳增值税额的适用比例计算缴纳。

6.4.7 重要财务报表项目的说明

6.4.7.1 货币资金

单位：人民币元

项目	本期末 2024 年 6 月 30 日
活期存款	1,346,793.81
等于：本金	1,346,578.34
加：应计利息	215.47
减：坏账准备	-
定期存款	-
等于：本金	-

加：应计利息	-
减：坏账准备	-
其中：存款期限 1 个月以内	-
存款期限 1-3 个月	-
存款期限 3 个月以上	-
其他存款	5,267,189.64
等于：本金	5,266,595.03
加：应计利息	594.61
减：坏账准备	-
合计	6,613,983.45

6.4.7.2 交易性金融资产

单位：人民币元

项目	本期末 2024 年 6 月 30 日			
	成本	应计利息	公允价值	公允价值变动
股票	437,471,644.97	-	483,279,049.74	45,807,404.77
贵金属投资-金交所黄金合约	-	-	-	-
债券	交易所市场	401,674.52	26,065,674.52	-2,233.62
	银行间市场	-	-	-
	合计	401,674.52	26,065,674.52	-2,233.62
资产支持证券	-	-	-	-
基金	-	-	-	-
其他	-	-	-	-
合计	463,137,878.59	401,674.52	509,344,724.26	45,805,171.15

6.4.7.3 衍生金融资产/负债

6.4.7.3.1 衍生金融资产/负债期末余额

本基金本报告期末无衍生金融工具。

6.4.7.4 买入返售金融资产

6.4.7.4.1 各项买入返售金融资产期末余额

本基金本报告期末无各项买入返售金融资产。

6.4.7.4.2 期末买断式逆回购交易中取得的债券

本基金本报告期末无买断式逆回购交易中取得的债券。

6.4.7.5 其他资产

本基金本报告期末无其他资产。

6.4.7.6 其他负债

单位：人民币元

项目	本期末 2024 年 6 月 30 日
应付券商交易单元保证金	-
应付赎回费	26.37
应付证券出借违约金	-
应付交易费用	-
其中：交易所市场	-
银行间市场	-
应付利息	-
预提费用	72,648.93
其他	55.50
合计	72,730.80

6.4.7.7 实收基金

金额单位：人民币元

招商科技创新混合 A		
项目	本期 2024 年 1 月 1 日至 2024 年 6 月 30 日	
	基金份额（份）	账面金额
上年度末	335,542,638.11	335,542,638.11
本期申购	15,492,589.51	15,492,589.51
本期赎回（以“-”号填列）	-34,826,964.22	-34,826,964.22
基金拆分/份额折算调整	-	-
本期末	316,208,263.40	316,208,263.40

招商科技创新混合 C		
项目	本期 2024 年 1 月 1 日至 2024 年 6 月 30 日	
	基金份额（份）	账面金额
上年度末	252,818,395.21	252,818,395.21
本期申购	45,862,535.31	45,862,535.31
本期赎回（以“-”号填列）	-80,358,108.29	-80,358,108.29
基金拆分/份额折算调整	-	-
本期末	218,322,822.23	218,322,822.23

注：本期申购含红利再投、转换入份（金）额，本期赎回含转换出份（金）额。

6.4.7.8 未分配利润

单位：人民币元

招商科技创新混合 A			
项目	已实现部分	未实现部分	未分配利润合计
上年度末	-18,466,858.91	27,423,728.53	8,956,869.62
加：会计政策变更	-	-	-
前期差错更正	-	-	-

其他	-	-	-
本期期初	-18,466,858.91	27,423,728.53	8,956,869.62
本期利润	-43,609,240.79	28,403,444.58	-15,205,796.21
本期基金份额交易产生的变动数	3,259,211.64	-2,115,605.86	1,143,605.78
其中：基金申购款	-2,403,048.55	1,378,221.88	-1,024,826.67
基金赎回款	5,662,260.19	-3,493,827.74	2,168,432.45
本期已分配利润	-	-	-
本期末	-58,816,888.06	53,711,567.25	-5,105,320.81

招商科技创新混合 C			
项目	已实现部分	未实现部分	未分配利润合计
上年度末	-22,043,279.19	21,030,745.33	-1,012,533.86
加：会计政策变更	-	-	-
前期差错更正	-	-	-
其他	-	-	-
本期期初	-22,043,279.19	21,030,745.33	-1,012,533.86
本期利润	-32,273,343.39	18,584,645.47	-13,688,697.92
本期基金份额交易产生的变动数	6,766,541.93	-2,841,371.30	3,925,170.63
其中：基金申购款	-8,622,076.26	4,577,455.28	-4,044,620.98
基金赎回款	15,388,618.19	-7,418,826.58	7,969,791.61
本期已分配利润	-	-	-
本期末	-47,550,080.65	36,774,019.50	-10,776,061.15

6.4.7.9 存款利息收入

单位：人民币元

项目	本期 2024 年 1 月 1 日至 2024 年 6 月 30 日
活期存款利息收入	4,049.43
定期存款利息收入	-
其他存款利息收入	-
结算备付金利息收入	22,596.48
其他	18,960.74
合计	45,606.65

6.4.7.10 股票投资收益

6.4.7.10.1 股票投资收益项目构成

单位：人民币元

项目	本期 2024 年 1 月 1 日至 2024 年 6 月 30 日
股票投资收益——买卖股票差价收入	-74,920,816.12
股票投资收益——赎回差价收入	-
股票投资收益——申购差价收入	-
股票投资收益——证券出借差价收入	-

合计	-74,920,816.12
----	----------------

6.4.7.10.2 股票投资收益——买卖股票差价收入

单位：人民币元

项目	本期 2024 年 1 月 1 日至 2024 年 6 月 30 日
卖出股票成交总额	1,325,502,050.15
减：卖出股票成本总额	1,398,008,215.85
减：交易费用	2,414,650.42
买卖股票差价收入	-74,920,816.12

6.4.7.10.3 股票投资收益——赎回差价收入

本基金本报告期内无股票赎回差价收入。

6.4.7.10.4 股票投资收益——申购差价收入

本基金本报告期内无股票申购差价收入。

6.4.7.10.5 股票投资收益——证券出借差价收入

本基金本报告期内无证券出借差价收入。

6.4.7.11 债券投资收益

6.4.7.11.1 债券投资收益项目构成

单位：人民币元

项目	本期 2024 年 1 月 1 日至 2024 年 6 月 30 日
债券投资收益——利息收入	268,690.94
债券投资收益——买卖债券（债转股及债券到期兑付）差价收入	16,440.91
债券投资收益——赎回差价收入	-
债券投资收益——申购差价收入	-
合计	285,131.85

6.4.7.11.2 债券投资收益——买卖债券差价收入

单位：人民币元

项目	本期 2024 年 1 月 1 日至 2024 年 6 月 30 日
卖出债券（债转股及债券到期兑付）成交总额	32,012,415.39
减：卖出债券（债转股及债券到期兑付）成本总额	31,397,298.66
减：应计利息总额	598,334.39
减：交易费用	341.43
买卖债券差价收入	16,440.91

6.4.7.11.3 债券投资收益——赎回差价收入

本基金本报告期内无债券赎回差价收入。

6.4.7.11.4 债券投资收益——申购差价收入

本基金本报告期内无债券申购差价收入。

6.4.7.12 资产支持证券投资收益

6.4.7.12.1 资产支持证券投资收益项目构成

本基金本报告期内无资产支持证券投资收益。

6.4.7.12.2 资产支持证券投资收益——买卖资产支持证券差价收入

本基金本报告期内无买卖资产支持证券差价收入。

6.4.7.12.3 资产支持证券投资收益——赎回差价收入

本基金本报告期内无资产支持证券赎回差价收入。

6.4.7.12.4 资产支持证券投资收益——申购差价收入

本基金本报告期内无资产支持证券申购差价收入。

6.4.7.13 贵金属投资收益

6.4.7.13.1 贵金属投资收益项目构成

本基金本报告期内无贵金属投资收益。

6.4.7.13.2 贵金属投资收益——买卖贵金属差价收入

本基金本报告期内无买卖贵金属差价收入。

6.4.7.13.3 贵金属投资收益——赎回差价收入

本基金本报告期内无贵金属赎回差价收入。

6.4.7.13.4 贵金属投资收益——申购差价收入

本基金本报告期内无贵金属申购差价收入。

6.4.7.14 衍生工具收益

6.4.7.14.1 衍生工具收益——买卖权证差价收入

本基金本报告期内无衍生工具买卖权证差价收入。

6.4.7.14.2 衍生工具收益——其他投资收益

本基金本报告期内无衍生工具其他投资收益。

6.4.7.15 股利收益

单位：人民币元

项目	本期 2024 年 1 月 1 日至 2024 年 6 月 30 日
股票投资产生的股利收益	3,175,667.00
其中：证券出借权益补偿收入	-
基金投资产生的股利收益	-
合计	3,175,667.00

6.4.7.16 公允价值变动收益

单位：人民币元

项目名称	本期 2024 年 1 月 1 日至 2024 年 6 月 30 日
1.交易性金融资产	46,988,090.05
——股票投资	47,006,189.39
——债券投资	-18,099.34
——资产支持证券投资	-
——贵金属投资	-
——其他	-
2.衍生工具	-
——权证投资	-
3.其他	-
减：应税金融商品公允价值变动产生的预估增值税	-
合计	46,988,090.05

6.4.7.17 其他收入

单位：人民币元

项目	本期 2024 年 1 月 1 日至 2024 年 6 月 30 日
基金赎回费收入	104,801.49
合计	104,801.49

6.4.7.18 信用减值损失

本基金本报告期内无信用减值损失。

6.4.7.19 其他费用

单位：人民币元

项目	本期 2024 年 1 月 1 日至 2024 年 6 月 30 日
审计费用	12,976.59
信息披露费	59,672.34
证券出借违约金	-
其他	14,149.29
合计	86,798.22

6.4.8 或有事项、资产负债表日后事项的说明

6.4.8.1 或有事项

截至资产负债表日，本基金无需要说明的重大或有事项。

6.4.8.2 资产负债表日后事项

截至财务报告批准报出日，本基金无需要披露的资产负债表日后事项。

6.4.9 关联方关系

6.4.9.1 本报告期存在控制关系或其他重大利害关系的关联方发生变化的情况

本报告期内存在控制关系或其他重大利害关系的关联方未发生变化。

6.4.9.2 本报告期与基金发生关联交易的各关联方

关联方名称	与本基金的关系
招商基金管理有限公司	基金管理人
中国工商银行股份有限公司	基金托管人
招商银行股份有限公司(以下简称“招商银行”)	基金管理人的股东
招商证券股份有限公司(以下简称“招商证券”)	基金管理人的股东

注：基金的主要关联方包含基金管理人、基金管理人的股东及子公司、基金托管人等。

6.4.10 本报告期及上年度可比期间的关联方交易

6.4.10.1 通过关联方交易单元进行的交易

6.4.10.1.1 股票交易

金额单位：人民币元

关联方名称	本期 2024 年 1 月 1 日至 2024 年 6 月 30 日		上年度可比期间 2023 年 1 月 1 日至 2023 年 6 月 30 日	
	成交金额	占当期股票成交总额的比例	成交金额	占当期股票成交总额的比例
招商证券	-	-	315,101,764.51	6.42%

6.4.10.1.2 债券交易

本基金本报告期内及上年度可比期间无通过关联方交易单元进行的债券交易。

6.4.10.1.3 债券回购交易

本基金本报告期内及上年度可比期间无通过关联方交易单元进行的债券回购交易。

6.4.10.1.4 权证交易

本基金本报告期内及上年度可比期间无通过关联方交易单元进行的权证交易。

6.4.10.1.5 应支付关联方的佣金

金额单位：人民币元

关联方名称	本期 2024 年 1 月 1 日至 2024 年 6 月 30 日
-------	------------------------------------

	当期佣金	占当期佣金总量的比例	期末应付佣金余额	占期末应付佣金总额的比例
招商证券	-	-	-	-
关联方名称	上年度可比期间 2023 年 1 月 1 日至 2023 年 6 月 30 日			
	当期佣金	占当期佣金总量的比例	期末应付佣金余额	占期末应付佣金总额的比例
招商证券	291,876.70	6.39%	194,392.20	8.23%

注：1、本报告期内，本基金与关联方交易均在正常业务范围内按一般商业条款订立；

2、本报告期内，基金对该类交易的佣金的计算方式是按合同约定的佣金率计算。该类佣金协议的服务范围还包括佣金收取方为本基金提供研究成果和市场信息等证券综合服务，并不收取额外对价。

6.4.10.2 关联方报酬

6.4.10.2.1 基金管理费

单位：人民币元

项目	本期 2024 年 1 月 1 日至 2024 年 6 月 30 日	上年度可比期间 2023 年 1 月 1 日至 2023 年 6 月 30 日
当期发生的基金应支付的管理费	3,114,380.00	7,645,334.38
其中：应支付销售机构的客户维护费	1,280,468.16	2,442,122.11
应支付基金管理人的净管理费	1,833,911.84	5,203,212.27
应支付投资顾问的投资顾问费	-	-

注：支付基金管理人的基金管理人报酬按前一日基金资产净值×1.20%的年费率计提，逐日累计至每月月底，按月支付。其计算公式为：

$$\text{日基金管理人报酬} = \text{前一日基金资产净值} \times 1.20\% \div \text{当年天数}$$

6.4.10.2.2 基金托管费

单位：人民币元

项目	本期 2024 年 1 月 1 日至 2024 年 6 月 30 日	上年度可比期间 2023 年 1 月 1 日至 2023 年 6 月 30 日
当期发生的基金应支付的托管费	519,063.37	1,274,222.42

注：支付基金托管人的基金托管费按前一日基金资产净值×0.20%的年费率计提，逐日累计至每月月底，按月支付。其计算公式为：

$$\text{日基金托管费} = \text{前一日基金资产净值} \times 0.20\% \div \text{当年天数}$$

6.4.10.2.3 销售服务费

单位：人民币元

获得销售服务费的各关联方名称	本期 2024 年 1 月 1 日至 2024 年 6 月 30 日		
	当期发生的基金应支付的销售服务费		
	招商科技创新混合 A	招商科技创新混合 C	合计
工商银行	-	54,945.09	54,945.09
招商基金管理有限公司	-	11,846.05	11,846.05
招商银行	-	60,438.59	60,438.59
招商证券	-	1,632.59	1,632.59
合计	-	128,862.32	128,862.32
获得销售服务费的各关联方名称	上年度可比期间 2023 年 1 月 1 日至 2023 年 6 月 30 日		
	当期发生的基金应支付的销售服务费		
	招商科技创新混合 A	招商科技创新混合 C	合计
工商银行	-	103,287.55	103,287.55
招商基金管理有限公司	-	892,576.35	892,576.35
招商银行	-	78,175.78	78,175.78
招商证券	-	4,166.74	4,166.74
合计	-	1,078,206.42	1,078,206.42

注：本基金的 C 类基金份额的年销售服务费率为 0.80%，逐日累计至每月月底，按月支付。

其计算公式为：

$$C \text{ 类份额日销售服务费} = \text{前一日 C 类基金资产净值} \times 0.80\% \div \text{当年天数}$$

6.4.10.3 与关联方进行银行间同业市场的债券（含回购）交易

本基金本报告期内及上年度可比期间无与关联方进行银行间同业市场的债券（含回购）交易。

6.4.10.4 报告期内转融通证券出借业务发生重大关联交易事项的说明

6.4.10.4.1 与关联方通过约定申报方式进行的适用固定期限费率的证券出借业务的情况

本基金本报告期内及上年度可比期间无与关联方通过约定申报方式进行的适用固定期限费率的证券出借业务的情况。

6.4.10.4.2 与关联方通过约定申报方式进行的适用市场化期限费率的证券出借业务的情况

本基金本报告期内及上年度可比期间无与关联方通过约定申报方式进行的适用市场化期限费率的证券出借业务的情况。

6.4.10.5 各关联方投资本基金的情况

6.4.10.5.1 报告期内基金管理人运用固有资金投资本基金的情况

本报告期内及上年度可比期间基金管理人无运用自有资金投资本基金的情况。

6.4.10.5.2 报告期末除基金管理人之外的其他关联方投资本基金的情况

本报告期末及上年度末除基金管理人之外的其他关联方无投资本基金的情况。

6.4.10.6 由关联方保管的银行存款余额及当期产生的利息收入

单位：人民币元

关联方名称	本期 2024 年 1 月 1 日至 2024 年 6 月 30 日		上年度可比期间 2023 年 1 月 1 日至 2023 年 6 月 30 日	
	期末余额	当期利息收入	期末余额	当期利息收入
中国工商银行-活期	1,346,793.81	4,049.43	33,833,481.32	43,224.27

注：本基金的银行存款由基金托管人中国工商银行股份有限公司保管，按银行约定利率计息。

6.4.10.7 本基金在承销期内参与关联方承销证券的情况

单位：人民币元

本期 2024 年 1 月 1 日至 2024 年 6 月 30 日					
关联方名称	证券代码	证券名称	发行方式	基金在承销期内买入	
				数量（单位：股/张）	总金额
招商证券	688692	达梦数据	新股获配	1,745	151,745.20

上年度可比期间 2023 年 1 月 1 日至 2023 年 6 月 30 日					
关联方名称	证券代码	证券名称	发行方式	基金在承销期内买入	
				数量（单位：股/张）	总金额
招商证券	301305	朗坤环境	新股获配	7,523	189,955.75
招商证券	301428	世纪恒通	新股获配	2,289	60,315.15

注：本表已包含托管人的关联方承销期内承销的证券。

6.4.11 利润分配情况

6.4.11.1 利润分配情况——固定净值型货币市场基金之外的基金

本基金本报告期内未进行利润分配。

6.4.12 期末（2024 年 06 月 30 日）本基金持有的流通受限证券

6.4.12.1 因认购新发/增发证券而于期末持有的流通受限证券

金额单位：人民币元

6.4.12.1.1 受限证券类别：股票										
证券代码	证券名称	成功认购日	受限期	流通受限类型	认购价格	期末估值单价	数量（单位：股）	期末成本总额	期末估值总额	备注

001359	平安电工	2024 年 3 月 19 日	6 个月	新股流通 受限	17.39	20.60	184	3,199.76	3,790.40	-
001379	腾达科技	2024 年 1 月 11 日	6 个月	新股流通 受限	16.98	13.48	213	3,616.74	2,871.24	-
001387	雪祺电气	2024 年 1 月 4 日	6 个月	新股流通 受限	15.38	15.25	173	2,045.54	2,638.25	-
001389	广合科技	2024 年 3 月 26 日	6 个月	新股流通 受限	17.43	34.56	222	3,869.46	7,672.32	-
301392	汇成真空	2024 年 5 月 28 日	6 个月	新股流通 受限	12.20	41.66	219	2,671.80	9,123.54	-
301502	华阳智能	2024 年 1 月 26 日	6 个月	新股流通 受限	28.01	37.83	138	3,865.38	5,220.54	-
301536	星辰科技	2024 年 3 月 20 日	6 个月	新股流通 受限	16.16	32.27	481	7,772.96	15,521.87	-
301538	骏鼎达	2024 年 3 月 13 日	6 个月	新股流通 受限	55.82	91.24	150	5,972.74	13,686.00	-
301539	宏鑫科技	2024 年 4 月 3 日	6 个月	新股流通 受限	10.64	19.82	361	3,841.04	7,155.02	-
301565	中仑新材	2024 年 6 月 13 日	6 个月	新股流通 受限	11.88	18.98	711	8,446.68	13,494.78	-
301566	达利凯普	2023 年 12 月 22 日	6 个月	新股流通 受限	8.90	16.97	576	5,126.40	9,774.72	-
301580	爱迪特	2024 年 6 月 19 日	6 个月	新股流通 受限	44.95	65.93	202	9,079.90	13,317.86	-
301587	中瑞股份	2024 年 3 月 27 日	6 个月	新股流通 受限	21.73	25.26	306	6,649.38	7,729.56	-
301588	美新科技	2024 年 3 月 6 日	6 个月	新股流通 受限	14.50	21.25	257	3,726.50	5,461.25	-
301589	诺瓦星云	2024 年 2 月 1	6 个月	新股流通 受限	126.89	188.01	1,102	77,656.68	207,187.02	-

		日								
301591	肯特股份	2024 年 2 月 20 日	6 个月	新股流通 受限	19.43	36.98	219	4,255.17	8,098.62	-
603082	北自科技	2024 年 1 月 23 日	6 个月	新股流通 受限	21.28	29.49	107	2,276.96	3,155.43	-
603285	键邦股份	2024 年 6 月 28 日	1 个月 内(含)	新股流通 受限	18.65	18.65	1,158	21,596.70	21,596.70	-
603285	键邦股份	2024 年 6 月 28 日	6 个月	新股流通 受限	18.65	18.65	129	2,405.85	2,405.85	-
603312	西典新能	2024 年 1 月 4 日	6 个月	新股流通 受限	29.02	25.36	130	3,772.60	3,296.80	-
603325	博隆技术	2024 年 1 月 3 日	6 个月	新股流通 受限	72.46	68.06	66	4,782.36	4,491.96	-
603341	龙旗科技	2024 年 2 月 23 日	6 个月	新股流通 受限	26.00	37.49	275	7,150.00	10,309.75	-
603344	星德胜	2024 年 3 月 13 日	6 个月	新股流通 受限	19.18	22.66	182	3,490.76	4,124.12	-
603350	安乃达	2024 年 6 月 26 日	1 个月 内(含)	新股流通 受限	20.56	20.56	945	19,429.20	19,429.20	-
603350	安乃达	2024 年 6 月 26 日	6 个月	新股流通 受限	20.56	20.56	106	2,179.36	2,179.36	-
603375	盛景微	2024 年 1 月 17 日	6 个月	新股流通 受限	38.18	38.90	72	2,748.96	2,800.80	-
603381	永臻股份	2024 年 6 月 19 日	6 个月	新股流通 受限	23.35	25.13	178	4,156.30	4,473.14	-
688530	欧莱新材	2024 年 4 月 29 日	6 个月	新股流通 受限	9.60	16.10	344	3,302.40	5,538.40	-
688584	上海合晶	2024 年 2 月 1 日	6 个月	新股流通 受限	22.66	15.89	819	18,558.54	13,013.91	-
688691	灿芯股份	2024 年	6 个月	新股流通	19.86	42.51	247	4,905.42	10,499.97	-

		4月2日		受限						
688692	达梦数据	2024年6月4日	6个月	新股流通受限	86.96	174.93	175	15,218.00	30,612.75	-
688695	中创股份	2024年3月6日	6个月	新股流通受限	22.43	31.55	186	4,171.98	5,868.30	-
688709	成都华微	2024年1月31日	6个月	新股流通受限	15.69	18.79	1,021	16,019.49	19,184.59	-

6.4.12.1.2 受限证券类别：债券

证券代码	证券名称	成功认购日	受限期	流通受限类型	认购价格	期末估值单价	数量（单位：张）	期末成本总额	期末估值总额	备注
-	-	-	-	-	-	-	-	-	-	-

注：对于在流通受限期内发生送股的股票，上表列示的数量为原受限股票数量与送股数量的加总。

6.4.12.2 期末持有的暂时停牌等流通受限股票

金额单位：人民币元

股票代码	股票名称	停牌日期	停牌原因	期末估值单价	复牌日期	复牌开盘单价	数量（股）	期末成本总额	期末估值总额	备注
02500	启明医疗-B	2023年11月23日	重大事项停牌	5.13	尚未复牌	-	5	355.85	25.65	-

6.4.12.3 期末债券正回购交易中作为抵押的债券

6.4.12.3.1 银行间市场债券正回购

本基金本报告期末无因银行间市场债券正回购交易而抵押的债券。

6.4.12.3.2 交易所市场债券正回购

本基金本报告期末无因交易所市场债券正回购交易而抵押的债券。

6.4.12.4 期末参与转融通证券出借业务的证券

本基金本报告期末无参与转融通证券出借业务的证券。

6.4.13 金融工具风险及管理

本基金为混合型基金，本基金的运作涉及的金融工具主要包括股票投资、债券投资等。与这些金融工具有关的风险，以及本基金的基金管理人管理这些风险所采取的风险管理政策如下所述。

6.4.13.1 风险管理政策和组织架构

本基金的基金管理人从事风险管理的目标是提升本基金风险调整后收益水平，保证本基金的基金资产安全，维护基金份额持有人利益。基于该风险管理目标，本基金的基金管理人风险管理的基本策略是识别和分析本基金运作时本基金面临各种类型的风险，确定适当的风险容忍度，并及时可靠地对各种风险进行监督，将风险控制在限定的范围之内。本基金目前面临的主要风险包括：市场风险、信用风险和流动性风险。

本基金的基金管理人建立了以全面、独立、互相制约以及定性和定量相结合为原则的，监事会、董事会及下设风险控制委员会、督察长、风险管理委员会、法律合规部和风险管理部等多层次的风险管理组织架构体系。

6.4.13.2 信用风险

信用风险是指金融工具的一方到期无法履行约定义务致使本基金遭受损失的风险。本基金的信用风险主要存在于银行存款、结算备付金、存出保证金、债券投资、资产支持证券投资及其他。

本基金的银行存款存放于本基金的基金托管人，与该银行存款相关的信用风险不重大。本基金在证券交易所进行的交易均与中国证券登记结算有限责任公司完成证券交收和款项清算，因此违约风险发生的可能性很小；本基金在进行银行间同业市场交易前均对交易对手进行信用评估并采用券款对付交割方式，以控制相应的信用风险。

对于与债券投资、资产支持证券投资等投资品种相关的信用风险，本基金的基金管理人通过对投资品种的信用等级评估来选择适当的投资对象，并限制单个投资品种的持有比例来管理信用风险。附注 6.4.13.2.1 至 6.4.13.2.6 列示了本基金所持有的债券投资及资产支持证券投资的信用评级，该信用评级不包括本基金所持有的国债、央行票据、政策性金融债。

6.4.13.2.1 按短期信用评级列示的债券投资

本基金本报告期末及上年度末无按短期信用评级列示的债券投资。

6.4.13.2.2 按短期信用评级列示的资产支持证券投资

本基金本报告期末及上年度末无按短期信用评级列示的资产支持证券投资。

6.4.13.2.3 按短期信用评级列示的同业存单投资

本基金本报告期末及上年度末无按短期信用评级列示的同业存单投资。

6.4.13.2.4 按长期信用评级列示的债券投资

本基金本报告期末及上年度末无按长期信用评级列示的债券投资。

6.4.13.2.5 按长期信用评级列示的资产支持证券投资

本基金本报告期末及上年度末无按长期信用评级列示的资产支持证券投资。

6.4.13.2.6 按长期信用评级列示的同业存单投资

本基金本报告期末及上年度末无按长期信用评级列示的同业存单投资。

6.4.13.3 流动性风险

6.4.13.3.1 报告期内本基金组合资产的流动性风险分析

流动性风险是指基金管理人未能以合理价格及时变现基金资产以支付投资者赎回款项的风险。本基金流动性风险来源于基金约定开放日兑付赎回资金的流动性风险，以及因部分投资品种交易不活跃而出现的变现风险以及因投资集中而无法在市场出现剧烈波动的情况下以合理价格变现投资的风险。本基金所持有的金融资产主要在证券交易所和银行间同业市场交易。除附注 6.4.12 所披露的流通受限不能自由转让的基金资产外，本基金未持有其他有重大流动性风险的投资品种。除卖出回购金融资产外，本基金所持有的金融负债的合同约定到期日均为一年以内且不计息，可赎回基金份额净值(所有者权益)无固定到期日且不计息，因此账面余额即为未折现的合约到期现金流量。

针对兑付赎回资金的流动性风险，本基金的基金管理人在基金合同约定巨额赎回条款，设计了非常情况下赎回资金的处理模式，控制因开放模式带来的流动性风险，有效保障基金持有人利益。

日常流动性风险管理中，本基金的基金管理人每日监控和预测本基金的流动性指标，通过对投资品种的流动性指标来持续地评估、选择、跟踪和控制基金投资的流动性风险。同时，本基金通过预留一定的现金头寸，并且在需要时可通过卖出回购金融资产方式融入短期资金，以缓解流动性风险。

6.4.13.4 市场风险

市场风险是指基金所持金融工具的公允价值或未来现金流量因所处市场各类价格因素的变动而发生波动的风险，包括利率风险、外汇风险和其他价格风险。

6.4.13.4.1 利率风险

利率风险是指利率敏感性金融工具的公允价值及将来现金流受市场利率变动而发生波动的风险。本基金的基金管理人日常通过对利率水平的预测、分析收益率曲线及优化利率重新定价日组合等方法对上述利率风险进行管理。

下表统计了本基金面临的利率风险敞口。表中所示为本基金资产及交易形成负债的公允价值，并按照合约规定的重新定价日或到期日孰早者进行了分类。

6.4.13.4.1.1 利率风险敞口

单位：人民币元

本期末 2024 年 6 月 30 日	1 年以内	1-5 年	5 年以上	不计息	合计
资产					
货币资金	6,613,983.45	-	-	-	6,613,983.45
结算备付金	4,339,119.61	-	-	-	4,339,119.61
存出保证金	-	-	-	-	-
交易性金融资产	26,065,674.52	-	-	483,279,049.74	509,344,724.26
衍生金融资产	-	-	-	-	-
买入返售金融资产	-	-	-	-	-
债权投资	-	-	-	-	-
应收股利	-	-	-	578,653.52	578,653.52
应收申购款	-	-	-	92,656.96	92,656.96
应收清算款	-	-	-	-	-
其他资产	-	-	-	-	-
资产总计	37,018,777.58	-	-	483,950,360.22	520,969,137.80
负债					
应付赎回款	-	-	-	531,866.92	531,866.92
应付管理人报酬	-	-	-	508,114.55	508,114.55
应付托管费	-	-	-	84,685.73	84,685.73
应付清算款	-	-	-	985,535.11	985,535.11
卖出回购金融资产款	-	-	-	-	-
应付销售服务费	-	-	-	136,501.02	136,501.02
应付投资顾问费	-	-	-	-	-
应付利润	-	-	-	-	-
应交税费	-	-	-	-	-
其他负债	-	-	-	72,730.80	72,730.80
负债总计	-	-	-	2,319,434.13	2,319,434.13
利率敏感度缺口	37,018,777.58	-	-	481,630,926.09	518,649,703.67
上年度末 2023 年 12 月 31 日	1 年以内	1-5 年	5 年以上	不计息	合计
资产					
货币资金	3,983,710.29	-	-	-	3,983,710.29
结算备付金	5,356,527.84	-	-	-	5,356,527.84
存出保证金	186,718.47	-	-	-	186,718.47
交易性金融资产	27,830,412.82	-	-	509,613,935.78	537,444,348.60
衍生金融资产	-	-	-	-	-
买入返售金融资产	1,192,000.00	-	-	-	1,192,000.00
债权投资	-	-	-	-	-
应收股利	-	-	-	-	-
应收申购款	-	-	-	50,669,686.22	50,669,686.22

应收清算款	-	-	-	-	-
其他资产	-	-	-	-	-
资产总计	38,549,369.42	-	-	560,283,622.00	598,832,991.42
负债					
应付赎回款	-	-	-	977,640.89	977,640.89
应付管理人报酬	-	-	-	572,868.06	572,868.06
应付托管费	-	-	-	95,478.01	95,478.01
应付清算款	-	-	-	-	-
卖出回购金融资产款	-	-	-	-	-
应付销售服务费	-	-	-	142,664.51	142,664.51
应付投资顾问费	-	-	-	-	-
应付利润	-	-	-	-	-
应交税费	-	-	-	-	-
其他负债	-	-	-	738,970.87	738,970.87
负债总计	-	-	-	2,527,622.34	2,527,622.34
利率敏感度缺口	38,549,369.42	-	-	557,755,999.66	596,305,369.08

注：上表按金融资产和金融负债的重新定价日或到期日孰早者进行分类。

6.4.13.4.1.2 利率风险的敏感性分析

假设	1.若市场利率平行上升或下降 50 个基点		
	2.其他市场变量保持不变		
	3.仅存在公允价值变动对基金资产净值的影响		
分析	相关风险变量的变动	对资产负债表日基金资产净值的影响金额（单位：人民币元）	
		本期末（2024 年 6 月 30 日）	上年度末（2023 年 12 月 31 日）
		1. 市场利率平行上升 50 个基点	-41,806.12
	2. 市场利率平行下降 50 个基点	41,942.90	6,381.37

6.4.13.4.2 外汇风险

6.4.13.4.2.1 外汇风险敞口

单位：人民币元

项目	本期末 2024 年 6 月 30 日					合计
	美元折合人民币	港币折合人民币	欧元折合人民币	日元折合人民币	其他币种折合人民币	
以外币计价的资产						
货币资金	-	-	-	-	-	-
结算备付金	-	-	-	-	-	-
存出保证金	-	-	-	-	-	-

交易性金融资产	-	116,355,567.23	-	-	-	116,355,567.23
衍生金融资产	-	-	-	-	-	-
债权投资	-	-	-	-	-	-
应收股利	-	239,626.32	-	-	-	239,626.32
应收申购款	-	-	-	-	-	-
应收清算款	-	-	-	-	-	-
其他资产	-	-	-	-	-	-
资产合计	-	116,595,193.55	-	-	-	116,595,193.55
以外币计价的负债						
应付清算款	-	-	-	-	-	-
应付赎回款	-	-	-	-	-	-
应付管理人报酬	-	-	-	-	-	-
应付托管费	-	-	-	-	-	-
应付销售服务费	-	-	-	-	-	-
应付投资顾问费	-	-	-	-	-	-
其他负债	-	-	-	-	-	-
负债合计	-	-	-	-	-	-
资产负债表外汇风险敞口净额	-	116,595,193.55	-	-	-	116,595,193.55

项目	上年度末 2023 年 12 月 31 日					合计
	美元折合人民币	港币折合人民币	欧元折合人民币	日元折合人民币	其他币种折合人民币	
以外币计价的资产						
货币资金	-	-	-	-	-	-
结算备付金	-	-	-	-	-	-
存出保证金	-	-	-	-	-	-
交易性金融资产	-	19,060,997.31	-	-	-	19,060,997.31
衍生金融资产	-	-	-	-	-	-
债权投资	-	-	-	-	-	-
应收股利	-	-	-	-	-	-
应收申购款	-	-	-	-	-	-

应收清算款	-	-	-	-	-	-
其他资产	-	-	-	-	-	-
资产合计	-	19,060,997.31	-	-	-	19,060,997.31
以外币计价的负债						
应付清算款	-	-	-	-	-	-
应付赎回款	-	-	-	-	-	-
应付管理人报酬	-	-	-	-	-	-
应付托管费	-	-	-	-	-	-
应付销售服务费	-	-	-	-	-	-
应付投资顾问费	-	-	-	-	-	-
其他负债	-	-	-	-	-	-
负债合计	-	-	-	-	-	-
资产负债表外汇风险敞口净额	-	19,060,997.31	-	-	-	19,060,997.31

6.4.13.4.2.2 外汇风险的敏感性分析

假设	除汇率以外的其他市场变量保持不变		
分析	相关风险变量的变动	对资产负债表日基金资产净值的影响金额（单位：人民币元）	
		本期末（2024年6月30日）	上年度末（2023年12月31日）
	1. 所有外币相对人民币升值 5%	5,846,711.04	953,049.87
2. 所有外币相对人民币贬值 5%	-5,846,711.04	-953,049.87	

6.4.13.4.3 其他价格风险

其他价格风险是指以交易性金融资产的公允价值受市场利率和外汇汇率以外的市场价格因素变动发生波动的风险，该风险可能与特定投资品种相关，也有可能与整体投资品种相关。本基金主要投资于证券交易所上市或银行间同业市场交易的债券和股票，所有市场价格因素引起的金融资产公允价值变动均直接反映在当期损益中。本基金在构建资产配置和基金资产投资组合的基础上，通过建立事前和事后跟踪误差的方式，对基金资产的市场价格风险进行管理。

6.4.13.4.3.1 其他价格风险敞口

金额单位：人民币元

项目	本期末 2024 年 6 月 30 日		上年度末 2023 年 12 月 31 日	
	公允价值	占基金资产净值比例	公允价值	占基金资产净值比例 (%)

		(%)		
交易性金融资产-股票投资	483,279,049.74	93.18	509,613,935.78	85.46
交易性金融资产-基金投资	-	-	-	-
交易性金融资产-贵金属投资	-	-	-	-
衍生金融资产-权证投资	-	-	-	-
其他	-	-	-	-
合计	483,279,049.74	93.18	509,613,935.78	85.46

6.4.13.4.3.2 其他价格风险的敏感性分析

假设	1.若对市场价格敏感的权益性投资的市场价格上升或下降 5%		
	2.其他市场变量保持不变		
分析	相关风险变量的变动	对资产负债表日基金资产净值的影响金额（单位：人民币元）	
		本期末（2024 年 6 月 30 日）	上年度末（2023 年 12 月 31 日）
	1. 权益性投资的市场价格上升 5%	24,163,952.49	25,480,696.79
	2. 权益性投资的市场价格下降 5%	-24,163,952.49	-25,480,696.79

6.4.14 公允价值

6.4.14.1 金融工具公允价值计量的方法

公允价值计量结果所属的层次，由对公允价值计量整体而言具有重要意义的输入值所属的最低层次决定：第一层次：相同资产或负债在活跃市场上未经调整的报价；第二层次：除第一层次输入值外相关资产或负债直接或间接可观察的输入值；第三层次：相关资产或负债的不可观察输入值。

6.4.14.2 持续的以公允价值计量的金融工具

6.4.14.2.1 各层次金融工具的公允价值

单位：人民币元

公允价值计量结果所属的层次	本期末 2024 年 6 月 30 日	上年度末 2023 年 12 月 31 日
第一层次	482,783,325.72	508,581,800.09
第二层次	26,111,285.63	27,830,412.82
第三层次	450,112.91	1,032,135.69
合计	509,344,724.26	537,444,348.60

6.4.14.2.2 公允价值所属层次间的重大变动

本基金以导致各层次之间转换的事项发生日为确认各层次之间转换的时点。

对于证券交易所上市的股票和债券，若出现重大事项停牌、交易不活跃(包括涨跌停时的交易不活跃)或属于非公开发行等情况，本基金不会于停牌日至交易恢复活跃日期间、交易不活跃期间及限售期间将相关股票和债券的公允价值列入第一层次；并根据估值调整中采用的不可观察输入值对于公允价值的影响程度，确定相关股票和债券公允价值应属第二层次还是第三层次。

6.4.14.3 非持续的以公允价值计量的金融工具的说明

本基金本报告期末未持有非持续的以公允价值计量的金融工具。

6.4.14.4 不以公允价值计量的金融工具的相关说明

不以公允价值计量的金融工具主要包括应收款项、卖出回购金融资产和其他金融负债，其账面价值与公允价值之间无重大差异。

6.4.15 有助于理解和分析会计报表需要说明的其他事项

本基金本报告期内无需要说明有助于理解和分析会计报表的其他事项。

§ 7 投资组合报告

7.1 期末基金资产组合情况

金额单位：人民币元

序号	项目	金额	占基金总资产的比例 (%)
1	权益投资	483,279,049.74	92.77
	其中：股票	483,279,049.74	92.77
2	基金投资	-	-
3	固定收益投资	26,065,674.52	5.00
	其中：债券	26,065,674.52	5.00
	资产支持证券	-	-
4	贵金属投资	-	-
5	金融衍生品投资	-	-
6	买入返售金融资产	-	-
	其中：买断式回购的买入返售金融资产	-	-
7	银行存款和结算备付金合计	10,953,103.06	2.10
8	其他各项资产	671,310.48	0.13
9	合计	520,969,137.80	100.00

注：上表权益投资中通过港股通交易机制投资的港股金额人民币 116,355,567.23 元，占基金净值比例 22.43%。

7.2 报告期末按行业分类的股票投资组合

7.2.1 报告期末按行业分类的境内股票投资组合

金额单位：人民币元

代码	行业类别	公允价值（元）	占基金资产净值比例（%）
A	农、林、牧、渔业	-	-
B	采矿业	-	-
C	制造业	331,733,600.71	63.96
D	电力、热力、燃气及水生产和供应业	-	-
E	建筑业	-	-
F	批发和零售业	-	-
G	交通运输、仓储和邮政业	-	-
H	住宿和餐饮业	-	-
I	信息传输、软件和信息技术服务业	35,189,881.80	6.78
J	金融业	-	-
K	房地产业	-	-
L	租赁和商务服务业	-	-
M	科学研究和技术服务业	-	-
N	水利、环境和公共设施管理业	-	-
O	居民服务、修理和其他服务业	-	-
P	教育	-	-
Q	卫生和社会工作	-	-
R	文化、体育和娱乐业	-	-
S	综合	-	-
	合计	366,923,482.51	70.75

7.2.2 报告期末按行业分类的港股通投资股票投资组合

金额单位：人民币元

行业类别	公允价值（人民币元）	占基金资产净值比例（%）
通信服务	3,168,810.36	0.61
非日常生活消费品	54,288,282.75	10.47
日常消费品	24,346,222.72	4.69
能源	-	-
金融	-	-
医疗保健	25.65	0.00
工业	18,929,371.09	3.65
信息技术	15,622,854.66	3.01
原材料	-	-
房地产	-	-
公用事业	-	-
合计	116,355,567.23	22.43

注：以上分类采用彭博提供的国际通用行业分类标准。

7.3 期末按公允价值占基金资产净值比例大小排序的所有股票投资明细

金额单位：人民币元

序号	股票代码	股票名称	数量（股）	公允价值（元）	占基金资产净值比例（%）
1	002475	立讯精密	833,500	32,764,885.00	6.32
2	300308	中际旭创	227,464	31,362,736.32	6.05
3	601138	工业富联	1,074,497	29,441,217.80	5.68
4	002463	沪电股份	788,740	28,789,010.00	5.55
5	300502	新易盛	258,900	27,326,895.00	5.27
6	002938	鹏鼎控股	656,600	26,106,416.00	5.03
7	688256	寒武纪	127,634	25,357,046.78	4.89
8	02333	长城汽车	2,265,000	24,889,331.21	4.80
9	300394	天孚通信	280,632	24,813,481.44	4.78
10	02367	巨子生物	581,800	24,346,222.72	4.69
11	300433	蓝思科技	1,282,168	23,399,566.00	4.51
12	002594	比亚迪	56,100	14,039,025.00	2.71
12	01211	比亚迪股份	22,000	4,658,318.72	0.90
13	688668	鼎通科技	466,321	18,321,752.09	3.53
14	09690	途虎-W	702,500	14,906,916.53	2.87
15	605333	沪光股份	505,700	14,083,745.00	2.72
16	002138	顺络电子	442,500	12,151,050.00	2.34
17	000400	许继电气	335,100	11,530,791.00	2.22
18	03690	美团-W	108,500	11,001,764.16	2.12
19	002371	北方华创	34,182	10,934,479.98	2.11
20	06088	FIT HON TENG	3,072,000	9,729,022.77	1.88
21	688522	纳睿雷达	181,521	8,509,704.48	1.64
22	002130	沃尔核材	588,092	8,303,859.04	1.60
23	000682	东方电子	690,500	7,623,120.00	1.47
24	002028	思源电气	106,900	7,151,610.00	1.38
25	01585	雅迪控股	684,000	6,161,575.69	1.19
26	00992	联想集团	586,000	5,893,831.89	1.14
27	09992	泡泡玛特	130,000	4,538,301.30	0.88
28	02338	潍柴动力	295,000	4,022,454.56	0.78
29	09626	哔哩哔哩-W	27,360	3,168,810.36	0.61
30	02469	粉笔	798,500	3,038,991.67	0.59
31	600131	国网信通	128,200	2,162,734.00	0.42
32	688283	坤恒顺维	32,370	1,112,880.60	0.21
33	300811	铂科新材	24,500	1,075,550.00	0.21
34	301589	诺瓦星云	1,102	207,187.02	0.04
35	688676	金盘科技	1,090	56,843.50	0.01

36	688692	达梦数据	175	30,612.75	0.01
37	603285	键邦股份	1,287	24,002.55	0.00
38	603350	安乃达	1,051	21,608.56	0.00
39	688709	成都华微	1,021	19,184.59	0.00
40	301536	星辰科技	481	15,521.87	0.00
41	301538	骏鼎达	150	13,686.00	0.00
42	301565	中仑新材	711	13,494.78	0.00
43	301580	爱迪特	202	13,317.86	0.00
44	688584	上海合晶	819	13,013.91	0.00
45	688691	灿芯股份	247	10,499.97	0.00
46	603341	龙旗科技	275	10,309.75	0.00
47	301566	达利凯普	576	9,774.72	0.00
48	301392	汇成真空	219	9,123.54	0.00
49	301591	肯特股份	219	8,098.62	0.00
50	301587	中瑞股份	306	7,729.56	0.00
51	001389	广合科技	222	7,672.32	0.00
52	301539	宏鑫科技	361	7,155.02	0.00
53	301578	辰奕智能	153	6,054.21	0.00
54	688695	中创股份	186	5,868.30	0.00
55	688530	欧莱新材	344	5,538.40	0.00
56	301588	美新科技	257	5,461.25	0.00
57	301502	华阳智能	138	5,220.54	0.00
58	603325	博隆技术	66	4,491.96	0.00
59	603381	永臻股份	178	4,473.14	0.00
60	603344	星德胜	182	4,124.12	0.00
61	001359	平安电工	184	3,790.40	0.00
62	603004	鼎龙科技	195	3,305.25	0.00
63	603312	西典新能	130	3,296.80	0.00
64	603082	北自科技	107	3,155.43	0.00
65	001379	腾达科技	213	2,871.24	0.00
66	603375	盛景微	72	2,800.80	0.00
67	001387	雪祺电气	173	2,638.25	0.00
68	02500	启明医疗-B	5	25.65	0.00

7.4 报告期内股票投资组合的重大变动

7.4.1 累计买入金额超出期初基金资产净值 2%或前 20 名的股票明细

金额单位：人民币元

序号	股票代码	股票名称	本期累计买入金额	占期初基金资产净值比例 (%)
1	02333	长城汽车	38,819,260.06	6.51
2	601633	长城汽车	4,840,405.00	0.81
3	300394	天孚通信	40,199,749.41	6.74

4	02338	潍柴动力	20,393,311.30	3.42
5	000338	潍柴动力	17,515,559.00	2.94
6	600150	中国船舶	37,332,140.86	6.26
7	601138	工业富联	35,132,963.38	5.89
8	002463	沪电股份	30,002,058.90	5.03
9	02367	巨子生物	28,355,110.33	4.76
10	300502	新易盛	28,251,495.77	4.74
11	002475	立讯精密	27,266,007.16	4.57
12	000625	长安汽车	26,925,366.01	4.52
13	300308	中际旭创	26,722,486.39	4.48
14	688256	寒武纪	25,832,589.72	4.33
15	300136	信维通信	22,974,076.16	3.85
16	688668	鼎通科技	22,791,760.15	3.82
17	002371	北方华创	21,811,878.50	3.66
18	600733	北汽蓝谷	21,166,580.88	3.55
19	01810	小米集团-W	20,459,540.02	3.43
20	603606	东方电缆	20,344,423.88	3.41
21	300433	蓝思科技	20,337,189.40	3.41
22	002594	比亚迪	15,524,206.00	2.60
23	01211	比亚迪股份	4,740,137.25	0.79
24	300699	光威复材	19,926,377.80	3.34
25	002078	太阳纸业	19,795,745.00	3.32
26	002938	鹏鼎控股	19,730,769.00	3.31
27	688676	金盘科技	19,678,627.44	3.30
28	000628	高新发展	18,686,015.00	3.13
29	09690	途虎-W	17,184,360.39	2.88
30	000100	TCL 科技	17,133,995.00	2.87
31	01585	雅迪控股	16,328,809.16	2.74
32	688498	源杰科技	16,140,494.56	2.71
33	600580	卧龙电驱	16,131,459.00	2.71
34	00700	腾讯控股	16,085,772.83	2.70
35	000951	中国重汽	15,961,711.16	2.68
36	002085	万丰奥威	15,739,703.00	2.64
37	300750	宁德时代	15,659,141.34	2.63
38	002130	沃尔核材	15,559,721.00	2.61
39	00992	联想集团	15,369,601.35	2.58
40	605333	沪光股份	15,012,302.00	2.52
41	03808	中国重汽	14,703,926.18	2.47
42	002837	英维克	14,271,688.00	2.39
43	000157	中联重科	10,464,578.00	1.75
44	01157	中联重科	3,678,672.67	0.62
45	688047	龙芯中科	13,075,712.61	2.19
46	002028	思源电气	12,812,928.00	2.15

47	688522	纳睿雷达	12,767,779.26	2.14
48	300820	英杰电气	12,299,343.24	2.06
49	002245	蔚蓝锂芯	12,207,311.16	2.05

注：1、买入包括基金二级市场上主动的买入、新股、配股、债转股、换股及行权等获得的股票；

2、基金持有的股票分类为交易性金融资产的，本项的“累计买入金额”按买卖成交金额（成交单价乘以成交数量）填列，不考虑相关交易费用。

7.4.2 累计卖出金额超出期初基金资产净值 2%或前 20 名的股票明细

金额单位：人民币元

序号	股票代码	股票名称	本期累计卖出金额	占期初基金资产净值比例（%）
1	601633	长城汽车	27,101,594.00	4.54
2	02333	长城汽车	24,980,889.19	4.19
3	000338	潍柴动力	21,084,745.40	3.54
4	02338	潍柴动力	18,339,245.39	3.08
5	600150	中国船舶	37,284,906.00	6.25
6	688012	中微公司	37,188,941.51	6.24
7	000625	长安汽车	34,064,072.35	5.71
8	002371	北方华创	31,011,217.55	5.20
9	688072	拓荆科技	29,938,679.19	5.02
10	603197	保隆科技	28,734,424.00	4.82
11	688147	微导纳米	25,134,877.65	4.22
12	688120	华海清科	24,288,135.18	4.07
13	603606	东方电缆	23,677,092.00	3.97
14	688082	盛美上海	23,534,120.69	3.95
15	688037	芯源微	22,281,934.46	3.74
16	600733	北汽蓝谷	22,034,840.00	3.70
17	002085	万丰奥威	20,938,502.40	3.51
18	002078	太阳纸业	20,894,841.84	3.50
19	605296	神农集团	20,075,193.10	3.37
20	002920	德赛西威	20,017,959.00	3.36
21	300136	信维通信	19,750,089.00	3.31
22	01810	小米集团-W	19,212,541.71	3.22
23	000951	中国重汽	18,812,982.32	3.15
24	300699	光威复材	18,046,312.30	3.03
25	688047	龙芯中科	17,980,450.97	3.02
26	688676	金盘科技	17,890,816.37	3.00
27	000100	TCL 科技	17,281,253.00	2.90
28	301095	广立微	17,199,766.60	2.88
29	03808	中国重汽	17,170,759.68	2.88
30	00700	腾讯控股	16,318,849.07	2.74

31	605333	沪光股份	16,167,082.00	2.71
32	300750	宁德时代	15,934,848.55	2.67
33	600580	卧龙电驱	15,343,676.00	2.57
34	688498	源杰科技	15,137,127.18	2.54
35	000157	中联重科	10,548,257.00	1.77
36	01157	中联重科	3,810,583.18	0.64
37	300502	新易盛	14,070,577.34	2.36
38	002837	英维克	13,638,718.00	2.29
39	688631	莱斯信息	13,486,457.51	2.26
40	600975	新五丰	13,307,687.04	2.23
41	300394	天孚通信	13,202,093.75	2.21
42	300820	英杰电气	12,596,766.00	2.11
43	300129	泰胜风能	12,321,156.00	2.07
44	688283	坤恒顺维	12,305,527.09	2.06
45	002126	银轮股份	12,255,739.12	2.06

注：1、卖出主要指二级市场上主动的卖出、换股、要约收购、发行人回购及行权等减少的股票；

2、基金持有的股票分类为交易性金融资产的，本项“累计卖出金额”按买卖成交金额（成交单价乘以成交数量）填列，不考虑相关交易费用。

7.4.3 买入股票的成本总额及卖出股票的收入总额

金额单位：人民币元

买入股票成本（成交）总额	1,324,667,140.42
卖出股票收入（成交）总额	1,325,502,050.15

注：1、买入包括基金二级市场上主动的买入、新股、配股、债转股、换股及行权等获得的股票，卖出主要指二级市场上主动的卖出、换股、要约收购、发行人回购及行权等减少的股票；

2、“买入股票成本（成交）总额”、“卖出股票收入（成交）总额”均按买卖成交金额（成交单价乘以成交数量）填列，不考虑相关交易费用。

7.5 期末按债券品种分类的债券投资组合

金额单位：人民币元

序号	债券品种	公允价值（元）	占基金资产净值比例（%）
1	国家债券	26,065,674.52	5.03
2	央行票据	-	-
3	金融债券	-	-
	其中：政策性金融债	-	-
4	企业债券	-	-
5	企业短期融资券	-	-
6	中期票据	-	-

7	可转债（可交换债）	-	-
8	同业存单	-	-
9	其他	-	-
10	合计	26,065,674.52	5.03

7.6 期末按公允价值占基金资产净值比例大小排序的前五名债券投资明细

金额单位：人民币元

序号	债券代码	债券名称	数量（张）	公允价值（元）	占基金资产净值比例（%）
1	019727	23 国债 24	256,000	26,065,674.52	5.03

7.7 期末按公允价值占基金资产净值比例大小排序的所有资产支持证券投资明细

本基金本报告期末未持有资产支持证券。

7.8 报告期末按公允价值占基金资产净值比例大小排序的前五名贵金属投资明细

本基金本报告期末未持有贵金属。

7.9 期末按公允价值占基金资产净值比例大小排序的前五名权证投资明细

本基金本报告期末未持有权证。

7.10 本基金投资股指期货的投资政策

为更好地实现投资目标，本基金在注重风险管理的前提下，以套期保值为目的，适度运用股指期货、国债期货等金融衍生品。本基金利用金融衍生品合约流动性好、交易成本低和杠杆操作等特点，提高投资组合运作效率。

本基金采取套期保值的方式参与股指期货的投资交易，以管理市场风险和调节股票仓位为主要目的。

7.11 报告期末本基金投资的国债期货交易情况说明

7.11.1 本期国债期货投资政策

为更好地实现投资目标，本基金在注重风险管理的前提下，以套期保值为目的，适度运用股指期货、国债期货等金融衍生品。本基金利用金融衍生品合约流动性好、交易成本低和杠杆操作等特点，提高投资组合运作效率。

7.11.2 本期国债期货投资评价

本基金本报告期末未持有国债期货合约。

7.12 投资组合报告附注

7.12.1

报告期基金投资的前十名证券的发行主体未有被监管部门立案调查，不存在报告编制日前一年内受到公开谴责、处罚的情形。

7.12.2

本基金投资的前十名股票没有超出基金合同规定的备选股票库，本基金管理人从制度和流程上要求股票必须先入库再买入。

7.12.3 期末其他各项资产构成

金额单位：人民币元

序号	名称	金额（元）
1	存出保证金	-
2	应收清算款	-
3	应收股利	578,653.52
4	应收利息	-
5	应收申购款	92,656.96
6	其他应收款	-
7	待摊费用	-
8	其他	-
9	合计	671,310.48

7.12.4 期末持有的处于转股期的可转换债券明细

本基金本报告期末未持有处于转股期的可转换债券。

7.12.5 期末前十名股票中存在流通受限情况的说明

本基金本报告期末投资前十名股票中不存在流通受限情况。

§ 8 基金份额持有人信息

8.1 期末基金份额持有人户数及持有人结构

份额单位：份

份额级别	持有人户数（户）	户均持有的基金份额	持有人结构				
			机构投资者		个人投资者		
			持有份额	占总份额	持有份额	占总份额	

				比例		比例
招商科技创新混合 A	16,836	18,781.67	54,349,634.49	17.19%	261,858,628.91	82.81%
招商科技创新混合 C	18,933	11,531.34	51,771,450.17	23.71%	166,551,372.06	76.29%
合计	35,769	14,943.98	106,121,084.66	19.85%	428,410,000.97	80.15%

注：机构投资者/个人投资者持有份额占总份额比例计算中，对下属分级基金，比例的分母采用各自级别的份额，对合计数，比例的分母采用下属分级基金份额的合计数（即期末基金份额总额）。

8.2 期末基金管理人的从业人员持有本基金的情况

项目	份额级别	持有份额总数（份）	占基金总份额比例
基金管理人所有从业人员持有本基金	招商科技创新混合 A	60,778.27	0.0192%
	招商科技创新混合 C	6,908.91	0.0032%
	合计	67,687.18	0.0127%

注：分级基金机构投资者/个人投资者持有份额占总份额比例计算中，对下属分级基金，比例的分母采用各自级别的份额，对合计数，比例的分母采用下属分级基金份额的合计数（即期末基金份额总额）。

8.3 期末基金管理人的从业人员持有本开放式基金份额总量区间情况

项目	份额级别	持有基金份额总量的数量区间（万份）
本公司高级管理人员、基金投资和研究部门负责人持有本开放式基金	招商科技创新混合 A	0~10
	招商科技创新混合 C	0
	合计	0~10
本基金基金经理持有本开放式基金	招商科技创新混合 A	0
	招商科技创新混合 C	0
	合计	0

§ 9 开放式基金份额变动

单位：份

项目	招商科技创新混合 A	招商科技创新混合 C
基金合同生效日(2020年2月12日)基金份额总额	894,390,312.48	95,284,968.73
本报告期期初基金份额总额	335,542,638.11	252,818,395.21
本报告期基金总申购份额	15,492,589.51	45,862,535.31

减：本报告期基金总赎回份额	34,826,964.22	80,358,108.29
本报告期期间基金拆分变动份额 (份额减少以“-”填列)	-	-
本报告期期末基金份额总额	316,208,263.40	218,322,822.23

§ 10 重大事件揭示

10.1 基金份额持有人大会决议

本报告期未召开基金份额持有人大会。

10.2 基金管理人、基金托管人的专门基金托管部门的重大人事变动

本报告期内，本基金管理人未发生重大人事变动。

本报告期内，本基金托管人的专门基金托管部门无重大人事变动。

10.3 涉及基金管理人、基金财产、基金托管业务的诉讼

本报告期无涉及本基金管理人、基金财产、基金托管业务的重大诉讼事项。

10.4 基金投资策略的改变

本报告期基金投资策略无改变。

10.5 为基金进行审计的会计师事务所情况

本报告期本基金聘请的会计师事务所未发生变更。

10.6 管理人、托管人及其高级管理人员受稽查或处罚等情况

10.6.1 管理人及其高级管理人员受稽查或处罚等情况

本报告期，基金管理人没有受到监管部门的稽查或处罚，亦未收到关于基金管理人的高级管理人员受到监管部门的稽查或处罚的书面通知或文件。

10.6.2 托管人及其高级管理人员受稽查或处罚等情况

本报告期内，本基金托管人及其高级管理人员无受稽查或处罚等情况。

10.7 基金租用证券公司交易单元的有关情况

10.7.1 基金租用证券公司交易单元进行股票投资及佣金支付情况

金额单位：人民币元

券商名称	交易单元数量	股票交易		应支付该券商的佣金		备注
		成交金额	占当期股票成交总额的比例	佣金	占当期佣金总量的比例	
民生证券	3	2,648,375,147.38	100.00%	1,215,082.86	100.00%	-

注：本报告期内，基金交易佣金根据券商季度综合评分结果给与分配，券商综合评分根据研究报告质量、路演质量、联合调研质量等维度进行打分，从多家服务券商中选取符合法律规范经营的综合能力靠前的券商给与佣金分配，季度评分和佣金分配分别由专人负责。

10.7.2 基金租用证券公司交易单元进行其他证券投资的情况

金额单位：人民币元

券商名称	债券交易		债券回购交易		权证交易	
	成交金额	占当期债券成交总额的比例	成交金额	占当期债券回购成交总额的比例	成交金额	占当期权证成交总额的比例
民生证券	33,890,749.00	100.00%	7,273,000.00	100.00%	-	-

10.8 其他重大事件

序号	公告事项	法定披露方式	法定披露日期
1	招商基金管理有限公司关于终止北京中期时代基金销售有限公司办理旗下基金销售业务的公告	中国证券报、基金管理人网站及中国证监会基金电子披露网站	2024-01-18
2	招商基金管理有限公司旗下基金 2023 年第 4 季度报告提示性公告	中国证券报及基金管理人网站	2024-01-19
3	招商科技创新混合型证券投资基金 2023 年第 4 季度报告	中国证券报、基金管理人网站及中国证监会基金电子披露网站	2024-01-19
4	招商科技创新混合型证券投资基金更新的招募说明书（二零二四年第一号）	中国证券报、基金管理人网站及中国证监会基金电子披露网站	2024-02-08
5	招商科技创新混合型证券投资基金(A类份额)基金产品资料概要更新	中国证券报、基金管理人网站及中国证监会基金电子披露网站	2024-02-08
6	招商科技创新混合型证券投资基金(C类份额)基金产品资料概要更新	中国证券报、基金管理人网站及中国证监会基金电子披露网站	2024-02-08
7	招商基金管理有限公司旗下基金 2023 年年度报告提示性公告	中国证券报及基金管理人网站	2024-03-29
8	招商科技创新混合型证券投资基金 2023 年年度报告	中国证券报、基金管理人网站及中国证监	2024-03-29

		会基金电子披露网站	
9	招商基金管理有限公司旗下基金 2024 年第 1 季度报告提示性公告	中国证券报及基金管理人网站	2024-04-19
10	招商科技创新混合型证券投资基金 2024 年第 1 季度报告	中国证券报、基金管理人网站及中国证监会基金电子披露网站	2024-04-19
11	招商基金管理有限公司关于提醒投资者持续完善身份信息资料的公告	中国证券报、基金管理人网站及中国证监会基金电子披露网站	2024-05-18
12	招商基金管理有限公司关于旗下基金投资关联方承销证券的公告	中国证券报、基金管理人网站及中国证监会基金电子披露网站	2024-06-05
13	招商科技创新混合型证券投资基金(A类份额)基金产品资料概要更新	中国证券报、基金管理人网站及中国证监会基金电子披露网站	2024-06-28
14	招商科技创新混合型证券投资基金(C类份额)基金产品资料概要更新	中国证券报、基金管理人网站及中国证监会基金电子披露网站	2024-06-28

§ 11 备查文件目录

11.1 备查文件目录

- 1、中国证券监督管理委员会批准设立招商基金管理有限公司的文件；
- 2、中国证券监督管理委员会批准招商科技创新混合型证券投资基金设立的文件；
- 3、《招商科技创新混合型证券投资基金基金合同》；
- 4、《招商科技创新混合型证券投资基金托管协议》；
- 5、《招商科技创新混合型证券投资基金招募说明书》；
- 6、基金管理人业务资格批件、营业执照。

11.2 存放地点

招商基金管理有限公司

地址：深圳市福田区深南大道 7088 号

11.3 查阅方式

上述文件可在招商基金管理有限公司互联网站上查阅，或者在营业时间内到招商基金管理有限公司查阅。

投资者对本报告书如有疑问，可咨询本基金管理人招商基金管理有限公司。

客户服务中心电话：400-887-9555

网址：<http://www.cmfcchina.com>

招商基金管理有限公司

2024 年 8 月 30 日