

# 嘉实产业先锋混合型证券投资基金 2024 年中期报告

2024 年 6 月 30 日

基金管理人：嘉实基金管理有限公司

基金托管人：中国工商银行股份有限公司

送出日期：2024 年 8 月 30 日

## § 1 重要提示及目录

### 1.1 重要提示

基金管理人的董事会、董事保证本报告所载资料不存在虚假记载、误导性陈述或重大遗漏，并对其内容的真实性、准确性和完整性承担个别及连带的法律责任。本中期报告已经由全部独立董事签字同意，并由代董事长签发。

基金托管人中国工商银行股份有限公司根据本基金合同规定，于 2024 年 08 月 28 日复核了本报告中的财务指标、净值表现、利润分配情况、财务会计报告、投资组合报告等内容，保证复核内容不存在虚假记载、误导性陈述或者重大遗漏。

基金管理人承诺以诚实信用、勤勉尽责的原则管理和运用基金资产，但不保证基金一定盈利。

基金的过往业绩并不代表其未来表现。投资有风险，投资者在作出投资决策前应仔细阅读本基金的招募说明书及其更新。

本报告中财务资料未经审计。

本报告期自 2024 年 01 月 01 日起至 2024 年 06 月 30 日止。

## 1.2 目录

<b>§ 1 重要提示及目录</b>	<b>2</b>
1.1 重要提示	2
1.2 目录	3
<b>§ 2 基金简介</b>	<b>5</b>
2.1 基金基本情况	5
2.2 基金产品说明	5
2.3 基金管理人和基金托管人	5
2.4 信息披露方式	6
2.5 其他相关资料	6
<b>§ 3 主要财务指标和基金净值表现</b>	<b>6</b>
3.1 主要会计数据和财务指标	6
3.2 基金净值表现	7
3.3 其他指标	9
<b>§ 4 管理人报告</b>	<b>10</b>
4.1 基金管理人及基金经理情况	10
4.2 管理人对报告期内本基金运作合规守信情况的说明	11
4.3 管理人对报告期内公平交易情况的专项说明	11
4.4 管理人对报告期内基金的投资策略和业绩表现的说明	12
4.5 管理人对宏观经济、证券市场及行业走势的简要展望	14
4.6 管理人对报告期内基金估值程序等事项的说明	15
4.7 管理人对报告期内基金利润分配情况的说明	15
4.8 报告期内管理人对本基金持有人数或基金资产净值预警情形的说明	15
<b>§ 5 托管人报告</b>	<b>15</b>
5.1 报告期内本基金托管人合规守信情况声明	15
5.2 托管人对报告期内本基金投资运作合规守信、净值计算、利润分配等情况的说明	15
5.3 托管人对本中期报告中财务信息等内容真实、准确和完整发表意见	16
<b>§ 6 半年度财务会计报告（未经审计）</b>	<b>16</b>
6.1 资产负债表	16
6.2 利润表	17
6.3 净资产变动表	18
6.4 报表附注	20
<b>§ 7 投资组合报告</b>	<b>43</b>
7.1 期末基金资产组合情况	43
7.2 报告期末按行业分类的股票投资组合	43
7.3 期末按公允价值占基金资产净值比例大小排序的所有股票投资明细	44
7.4 报告期内股票投资组合的重大变动	45
7.5 期末按债券品种分类的债券投资组合	46

7.6 期末按公允价值占基金资产净值比例大小排序的前五名债券投资明细 .....	47
7.7 期末按公允价值占基金资产净值比例大小排序的所有资产支持证券投资明细 .....	47
7.8 报告期末按公允价值占基金资产净值比例大小排序的前五名贵金属投资明细 .....	47
7.9 期末按公允价值占基金资产净值比例大小排序的前五名权证投资明细 .....	47
7.10 本基金投资股指期货的投资政策 .....	47
7.11 报告期末本基金投资的国债期货交易情况说明 .....	47
7.12 投资组合报告附注 .....	47
<b>§ 8 基金份额持有人信息 .....</b>	<b>48</b>
8.1 期末基金份额持有人户数及持有人结构 .....	48
8.2 期末基金管理人的从业人员持有本基金的情况 .....	49
8.3 期末基金管理人的从业人员持有本开放式基金份额总量区间情况 .....	49
<b>§ 9 开放式基金份额变动 .....</b>	<b>49</b>
<b>§ 10 重大事件揭示 .....</b>	<b>50</b>
10.1 基金份额持有人大会决议 .....	50
10.2 基金管理人、基金托管人的专门基金托管部门的重大人事变动 .....	50
10.3 涉及基金管理人、基金财产、基金托管业务的诉讼 .....	50
10.4 基金投资策略的改变 .....	50
10.5 为基金进行审计的会计师事务所情况 .....	50
10.6 管理人、托管人及其高级管理人员受稽查或处罚等情况 .....	50
10.7 基金租用证券公司交易单元的有关情况 .....	51
10.8 其他重大事件 .....	57
<b>§ 11 备查文件目录 .....</b>	<b>57</b>
11.1 备查文件目录 .....	57
11.2 存放地点 .....	58
11.3 查阅方式 .....	58

## § 2 基金简介

### 2.1 基金基本情况

基金名称	嘉实产业先锋混合型证券投资基金	
基金简称	嘉实产业先锋混合	
基金主代码	009869	
基金运作方式	契约型开放式	
基金合同生效日	2020 年 7 月 21 日	
基金管理人	嘉实基金管理有限公司	
基金托管人	中国工商银行股份有限公司	
报告期末基金份额总额	1,598,809,191.74 份	
基金合同存续期	不定期	
下属分级基金的基金简称	嘉实产业先锋混合 A	嘉实产业先锋混合 C
下属分级基金的交易代码	009869	009870
报告期末下属分级基金的份额总额	1,250,201,515.97 份	348,607,675.77 份

### 2.2 基金产品说明

投资目标	本基金在严格控制风险的前提下，通过产业精选和个股研究，力求选择景气度上行产业中具有先锋优势的优质个股，力争实现基金资产的持续稳定增值。
投资策略	<p>本基金将根据对宏观经济周期的分析研究，结合基本面、市场、政策面等多种因素的综合考量，研判所处经济周期的位置及未来发展方向，以确定组合中股票、债券、货币市场工具及其他金融工具的比例。</p> <p>本基金对产业先锋股票的界定，是指以产业投资的视角看景气度上行产业中具备先锋优势的优质上市公司，主要体现在：上市公司所处产业景气度向上具备产业级别投资机会，或者上市公司在该产业中从经营模式、市场格局、竞争壁垒、竞争优势、产能投放、研发投入、新业务拓展和公司治理等方面来看具备先锋领先优势。</p> <p>具体包括：资产配置策略、股票投资策略（产业精选策略、个股投资策略、港股通投资策略）、债券投资策略、衍生品投资策略、资产支持证券投资策略、融资策略、风险管理策略。</p>
业绩比较基准	中证 800 指数收益率×70%+恒生指数收益率×10%+中债综合财富指数收益率×20%
风险收益特征	本基金为混合型证券投资基金，其预期收益及预期风险水平高于债券型基金和货币市场基金，但低于股票型基金。本基金可投资港股通标的股票，一旦投资将承担汇率风险以及因投资环境、投资标的、市场制度、交易规则差异等带来的境外市场的风险。

### 2.3 基金管理人和基金托管人

项目	基金管理人	基金托管人
----	-------	-------

名称	嘉实基金管理有限公司	中国工商银行股份有限公司	
信息披露 负责人	姓名	胡勇钦	郭明
	联系电话	(010)65215588	(010)66105799
	电子邮箱	service@jsfund.cn	custody@icbc.com.cn
客户服务电话	400-600-8800	95588	
传真	(010)65215588	(010)66105798	
注册地址	中国（上海）自由贸易试验区陆家嘴环路 1318 号 1806A 单元	北京市西城区复兴门内大街 55 号	
办公地址	北京市朝阳区建国门外大街 21 号北京国际俱乐部 C 座写字楼 12A 层	北京市西城区复兴门内大街 55 号	
邮政编码	100020	100140	
法定代表人	经雷	廖林	

## 2.4 信息披露方式

本基金选定的信息披露报纸名称	《中国证券报》
登载基金中期报告正文的管理人互联网网址	<a href="http://www.jsfund.cn">http://www.jsfund.cn</a>
基金中期报告备置地点	北京市朝阳区建国门外大街 21 号北京国际俱乐部 C 座写字楼 12A 层嘉实基金管理有限公司

## 2.5 其他相关资料

项目	名称	办公地址
注册登记机构	嘉实基金管理有限公司	北京市朝阳区建国门外大街 21 号北京国际俱乐部 C 座写字楼 12A 层

## § 3 主要财务指标和基金净值表现

### 3.1 主要会计数据和财务指标

金额单位：人民币元

3.1.1 期间数 据和指标	报告期(2024 年 1 月 1 日-2024 年 6 月 30 日)	
	嘉实产业先锋混合 A	嘉实产业先锋混合 C
本期已实现收益	-126,169,072.41	-35,782,716.05
本期利润	-153,926,755.37	-48,458,314.31
加权平均基金份 额本期利润	-0.1204	-0.1328
本期加权平均净 值利润率	-18.48%	-20.99%
本期基金份额净	-16.21%	-16.54%

值增长率		
3.1.2 期末数据和指标	报告期末(2024年6月30日)	
期末可供分配利润	-480,072,428.50	-140,536,957.81
期末可供分配基金份额利润	-0.3840	-0.4031
期末基金资产净值	770,129,087.47	208,070,717.96
期末基金份额净值	0.6160	0.5969
3.1.3 累计期末指标	报告期末(2024年6月30日)	
基金份额累计净值增长率	-38.40%	-40.31%

注：(1)本期已实现收益指基金本期利息收入、投资收益、其他收入（不含公允价值变动收益）扣除相关费用和信用减值损失后的余额，本期利润为本期已实现收益加上本期公允价值变动收益。

(2)上述基金业绩指标不包括持有人认购或交易基金的各项费用，计入费用后实际收益水平要低于所列数字。

(3)期末可供分配利润采用期末资产负债表中未分配利润与未分配利润中已实现部分的孰低数。

## 3.2 基金净值表现

### 3.2.1 基金份额净值增长率及其与同期业绩比较基准收益率的比较

嘉实产业先锋混合 A

阶段	份额净值增长率①	份额净值增长率标准差②	业绩比较基准收益率③	业绩比较基准收益率标准差④	①-③	②-④
过去一个月	-3.66%	0.81%	-2.99%	0.42%	-0.67%	0.39%
过去三个月	-4.45%	1.39%	-1.21%	0.64%	-3.24%	0.75%
过去六个月	-16.21%	1.70%	0.06%	0.81%	-16.27%	0.89%
过去一年	-21.38%	1.53%	-7.79%	0.74%	-13.59%	0.79%
过去三年	-47.95%	1.50%	-24.62%	0.84%	-23.33%	0.66%

自基金合同生效起 至今	-38.40%	1.44%	-17.57%	0.85%	-20.83 %	0.59%
----------------	---------	-------	---------	-------	-------------	-------

## 嘉实产业先锋混合 C

阶段	份额净值增长率①	份额净值增长率标准差②	业绩比较基准收益率③	业绩比较基准收益率标准差④	①-③	②-④
过去一个月	-3.71%	0.81%	-2.99%	0.42%	-0.72%	0.39%
过去三个月	-4.63%	1.39%	-1.21%	0.64%	-3.42%	0.75%
过去六个月	-16.54%	1.70%	0.06%	0.81%	-16.60 %	0.89%
过去一年	-22.00%	1.53%	-7.79%	0.74%	-14.21 %	0.79%
过去三年	-49.18%	1.50%	-24.62%	0.84%	-24.56 %	0.66%
自基金合同生效起 至今	-40.31%	1.44%	-17.57%	0.85%	-22.74 %	0.59%

注：本基金的业绩基准指数按照构建公式每交易日进行计算，计算方式如下：

$$\text{Return}(t) = 70\% * (\text{中证800指数}(t) / \text{中证800指数}(t-1) - 1) + 20\% * (\text{中债综合财富指数}(t) / \text{中债综合财富指数}(t-1) - 1) + 10\% * (\text{恒生指数}(t) / \text{恒生指数}(t-1) - 1)$$

$$\text{Benchmark}(t) = (1 + \text{Return}(t)) \times (1 + \text{Benchmark}(t-1)) - 1$$

其中， $t = 1, 2, 3, \dots, T$ ， $T$ 表示时间截至日。



### 3.2.2 自基金合同生效以来基金份额累计净值增长率变动及其与同期业绩比较基准收益率变动的比较

#### 嘉实产业先锋混合A累计净值增长率与同期业绩比较基准收益率的历史走势对比图

(2020年07月21日至2024年06月30日)

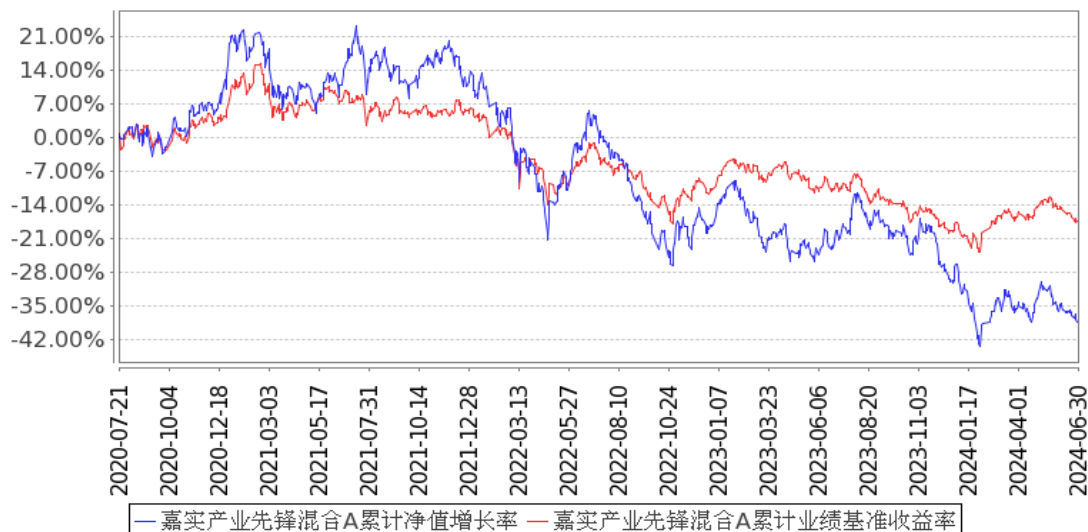

#### 嘉实产业先锋混合C累计净值增长率与同期业绩比较基准收益率的历史走势对比图

(2020年07月21日至2024年06月30日)

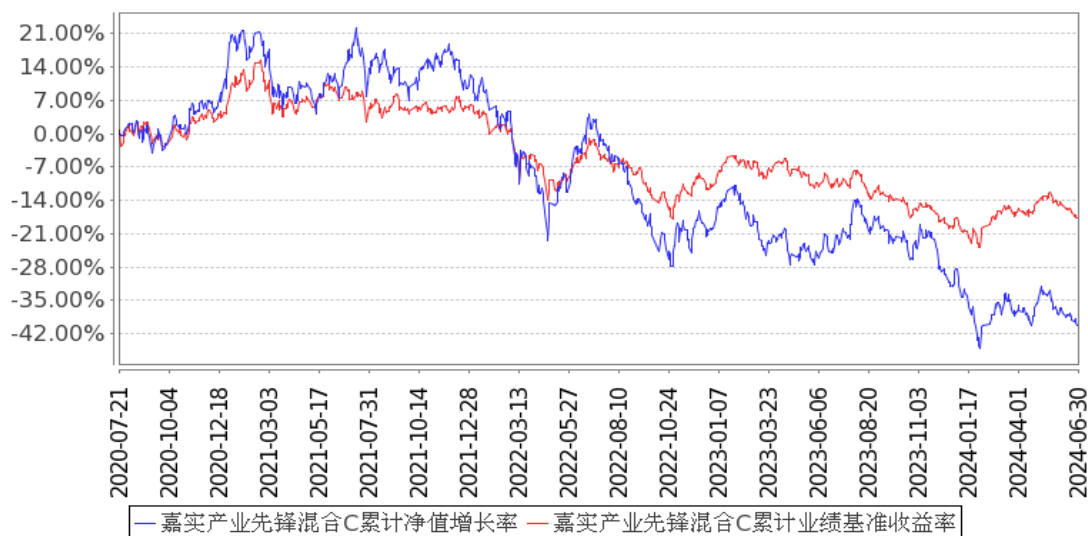

注：按基金合同和招募说明书的约定，本基金自基金合同生效日起6个月为建仓期，建仓期结束时本基金的各项资产配置比例符合基金合同约定。

### 3.3 其他指标

无。

## § 4 管理人报告

### 4.1 基金管理人及基金经理情况

#### 4.1.1 基金管理人及其管理基金的经验

嘉实基金管理有限公司经中国证监会证监基字[1999]5 号文批准，于 1999 年 3 月 25 日成立，是中国第一批基金管理公司之一，是中外合资基金管理公司。公司注册地上海，总部设在北京并设北京、深圳、成都、杭州、青岛、南京、福州、广州、北京怀柔、武汉分公司。公司获得首批全国社保基金、企业年金投资管理人、QDII 和特定资产管理业务等资格。

截止 2024 年 6 月 30 日，基金管理人共管理 351 只公募基金，覆盖主动权益、固定收益、指数投资、量化投资、资产配置、海外投资、FOF、基础设施基金等不同类别。同时，还管理多个全国社保、基本养老保险、企业年金、职业年金和单一/集合资产管理计划。

#### 4.1.2 基金经理（或基金经理小组）及基金经理助理简介

姓名	职务	任本基金的基金经理（助理）期限		证券从业年限	说明
		任职日期	离任日期		
姚志鹏	本基金、嘉实环保低碳股票、嘉实智能汽车股票、嘉实新能源新材料股票、嘉实动力先锋混合、嘉实时代先锋三年持有期混合、嘉实远见先锋一年持有期混合、嘉实积极配置一年持有期混合基金经理，公司副总经理、股票	2020 年 7 月 21 日	-	13 年	2011 年加入嘉实基金管理有限公司，曾任股票研究部研究员、基金经理、成长风格投资总监兼权益投资部总监，现任公司副总经理、股票投研首席投资官。硕士研究生，具有基金从业资格。中国国籍。

	投研首席 投资官。				
熊昱 洲	本基金、 嘉实新优 选混合、 嘉实新能 源新材料 股票、嘉 实全球创 新龙头股 票（QDII） 基金经理	2022 年 7 月 13 日	-	8 年	2015 年 7 月加入嘉实基金管理有限公司研究部，从事行业研究工作。硕士研究生，具有基金从业资格。中国国籍。

注：（1）首任基金经理的“任职日期”为基金合同生效日，此后的非首任基金经理的“任职日期”指根据公司决定确定的聘任日期；“离任日期”指根据公司决定确定的解聘日期。

（2）证券从业的含义遵从行业协会相关规定。

#### 4.1.3 期末兼任私募资产管理计划投资经理的基金经理同时管理的产品情况

姓名	产品类型	产品数量（只）	资产净值（元）	任职时间
姚志鹏	公募基金	8	12,974,696,500.84	2016 年 4 月 30 日
	私募资产管理计划	1	17,303,647.05	2022 年 4 月 13 日
	其他组合	2	1,409,619,662.65	2020 年 5 月 25 日
	合计	11	14,401,619,810.54	-

注：“任职时间”为首次开始管理上表中本类产品的时间。

#### 4.2 管理人对报告期内本基金运作合规守信情况的说明

报告期内，本基金管理人严格遵循了《证券法》、《证券投资基金法》及其各项配套法规、《嘉实产业先锋混合型证券投资基金基金合同》和其他相关法律法规的规定，本着诚实信用、勤勉尽责的原则管理和运用基金资产，在严格控制风险的基础上，为基金份额持有人谋求最大利益。本基金运作管理符合有关法律法规和基金合同的规定和约定，无损害基金份额持有人利益的行为。

#### 4.3 管理人对报告期内公平交易情况的专项说明

##### 4.3.1 公平交易制度的执行情况

报告期内，基金管理人严格执行证监会《证券投资基金管理公司公平交易制度指导意见》和公司内部公平交易制度，各投资组合按投资管理制度和流程独立决策，并在获得投资信息、投资建议和实施投资决策方面享有公平的机会；通过完善交易范围内各类交易的公平交易执行细则、严格的流程控制、持续的技术改进，确保公平交易原则的实现；通过 IT 系统和人工监控等方式进

行日常监控，公平对待旗下管理的所有投资组合。

### 4.3.2 异常交易行为的专项说明

报告期内，公司旗下所有投资组合参与交易所公开竞价交易中，同日反向交易成交较少的单边交易量超过该证券当日成交量的 5%的，合计 9 次，均为不同基金经理管理的组合间因投资策略不同而发生的反向交易，未发现不公平交易和利益输送行为。

## 4.4 管理人对报告期内基金的投资策略和业绩表现的说明

### 4.4.1 报告期内基金投资策略和运作分析

上半年经济在去年一系列政策的支持下，经济春节后逐步企稳，而地产仍然有一定的压力。随着中央一系列稳定地产政策的出台，北京、上海等一线城市的房地产成交有改善的迹象。经济的复苏仍然是温和的。同时看海外，美国财政刺激的后遗症初步显现，除了少数科技企业以外，服装、机械等传统经济部门二季度纷纷下调指引，近期美国的通胀数据和经济数据在需求走弱后，也出现了显著下行，预计下半年全球需求走弱的风险越来越大。虽然对于美联储的降息时点全球宏观经济学家仍然有分歧，但是目前看近两年的美联储加息周期逐步转向降息周期将是大概率事件，这将有利于新兴市场的权益资产估值修复。全球经济周期的轮转初步出现迹象。但是国内地产需求仍然需要一段时间来持续验证，年内中国内需的稳定将是市场主要的变化点，如果中国需求年内如期企稳，下跌 3 年的中国资产的估值有望出现系统性上行。

市场上半年先急跌后反弹，整体呈现震荡的局面，年中继续出现回调。市场虽然在二月初低点之后出现了一定幅度的反弹，但是在市场信心恢复的早期，在复杂的外部环境下，市场出于对于内需的担忧和对于不确定性的过分定价仍然集中在所谓的避险资产上。由于整体市场仍然处于存量和减量交易的背景之下，市场的分化非常剧烈。一方面在资本市场新的定位和经济环境下，大盘股结束了过去三年弱势局面，整体相对于中小盘股再度出现了持续的优势。另一方面在避险的情绪下，偏周期和价值因子的一部分行业和个股出现了逼空式的上涨，这类资产的强势已经维持了三年，积累的风险在逐步加大。目前看如果对于经济悲观，这部分所谓避险资产中相当一部分资产未来都会面临需求和价格的双杀压力，可供分配的利润存在较大的不确定性，结合相对市净率处于历史偏高的水平，风险正在越来越多。反之如果内需逐步企稳，这些资产已经充分反映了经济复苏乃至过热的预期，在存量交易的市场中未来也有不小的风险。但是由于市场的弱势情绪仍然存在惯性，我们看到二季度整体这类资产即使出现业绩下滑，终端销售下降，商品价格下降等不利因素，仍然处于强势。从全球资产看，中国资产横向纵向都处于历史估值最低位，背后包含着对于中国内需的季度悲观预期，包括隐含的对于汇率和贸易环境的极端假设。仅仅以互联网行业为例，中国的互联网头部企业拥有全球更好的增长，更丰富的商业内涵，而市盈率等指

标仅有几乎不增长的海外互联网龙头不到一半，一旦这种全球市场的定价扭曲开始纠正，这将是多年难遇的时机。

市场正在经历过去三年熊市最后一段时光，悲观的情绪和预期一方面让带有避险主题的一部分资产上涨成为新的风险资产，另外对于很多 ROE 较好的成长股已经出现了静态估值低于所谓避险资产的局面。市场对于泡沫化的资产正在越来越倾向于用宏大的叙事替代市场的均值回归规律，我们唯一恐惧的就是恐惧本身，虽然极端悲观情绪的化解需要时间，但是从资产比较的角度出发，如果市场逐步企稳，绝对估值更低的以“新三样”、互联网和创新医药等新质生产力方向资产存在巨大的重估空间，即使市场继续悲观，这些资产已经经历了三年估值的大幅收缩，参考历史上熊市后半场的经验，未来回撤风险更大的也会是熊市中没有充分回调的品种。随着越来越多证据指向美国通胀数据和需求的走弱，降息周期的开启也会再度重构资产定价。同时大量地产稳定政策的累计效应也有望在下半年看到更多积极的稳定信号，下半年内需企稳将是大概率事件。同时新质生产力更好未来也将迎来更好的发展环境和政策环境，估值压抑三年的新兴成长有望开启新的上升周期，这些代表中国经济核心竞争力的品种最终不会缺席中国市场的企稳。即使市场继续悲观，目前大量的新兴成长正在自身周期的低点给予历史上最低的估值，而部分周期股反而在商品价格历史高位给了历史中高的估值，从中线看，即使不考虑估值回归和行业增长，大量的成长龙头依赖存量市场拓展足够实现相当可观的预期收益。

过度悲观的市场对我们的成长投资继续构成较大的压力，成长类公司整体估值仍然承受较大的估值收缩压力，主要的成长龙头仍然处于历史估值的极端低位。当下市场一方面过去三年大幅上涨的周期红利类资产在景气历史最高的位置给了平均水平以上或者最高的估值，未来中线不论对经济假设如何都将面临不确定性的风险，而另外一些中线存在较大空间的成长龙头，由于整体风险偏好的收缩，股价仍然维持回落或者震荡状态，市场的弱势仍然持续。面对市场的挑战，我们二季度试图结合市场当下的环境和中期个股的空间性价比，平衡二者之间的关系，增加了部分市场开始识别的兼具成长属性和市场低风险偏好特征的资产，这类企业以互联网龙头为例，企业股息率不低且仍处于稳定增长，具备科技革命潜力。从整个市场风格看，过去三年 A 股存在两大超额回报的风格，一是微盘小市值风格，从 20 年底开始小盘周期开始启动到 23 年的小盘成长，在 24 年一季度之前，整体小盘股在过去三年的回报率显著跑赢了大盘股，这个超额回报的拐点大概率已经在今年一季度出现。二是红利周期风格，从 21 年开始，周期价值类风格显著跑赢成长风格，同时 23 年三季度之后，在市场极端悲观的情境下，这类资产超额收益有明显的加速，这类风格虽然上半年还没有终结，但是累计较高的超额回报加上处于历史较高景气和股价的位置都在累计风险。我们考虑了市场当下整体的环境，我们仍然对于周期红利资产保持谨慎，但是考虑到市

场较低的风险偏好和目前成长龙头公司的估值仍然处于较低位置，我们积极将持仓向大盘白马集中，上半年增加了互联网、化工等行业龙头的持仓，以锂电池、互联网、智能汽车、医药、化工、农业和港股红利等行业的龙头公司为主。

#### 4.4.2 报告期内基金的业绩表现

截至本报告期末嘉实产业先锋混合 A 基金份额净值为 0.6160 元，本报告期基金份额净值增长率为-16.21%；截至本报告期末嘉实产业先锋混合 C 基金份额净值为 0.5969 元，本报告期基金份额净值增长率为-16.54%；业绩比较基准收益率为 0.06%。

#### 4.5 管理人对宏观经济、证券市场及行业走势的简要展望

市场过去三年的调整强化了市场悲观的预期，全球经济周期摆动被市场赋予了宏大叙事。而成长投资重要的定价因子是来自对于未来的预期，因此市场的成长投资遭遇到过去几十年从未有过的巨大挑战。对未来非理性悲观带来了对于成长投资巨大的负贝塔。经济超长周期的一些因子包括一些显而易见的指标，不确定性来源于技术创新。但是任何超长周期的判断中会有无数个方向和情景迥异的中短周期的轮回。而资本市场的定价会每次把中短周期的经济现象进行长期化外推，进而在估值上极致体现。因此我们更多需要关注当下市场是否已经过分计入了宏大叙事的影响。如果我们再一次临近在一个中周期的拐点之前，将会带来市场风格和范式重大的变化。2020 年可再生能源快速发展的时候，市场对于化石能源退场论的担忧也带来了当时化石能源很多资产在低景气给了一个毕竟低的估值分位。而之后可再生能源资产价格出现大幅调整，化石能源资产价格出现了大幅上涨。而当下，化石能源使用成本是当初的一倍，可再生能源使用成本降低到当时的一半以内，新能源的替代效应更加明确，汽油等化石能源的消费已经或者即将出现拐点。但是资本市场反而出现了广义新能源资产在低景气分位时静态估值低于化石能源在周期高点的静态估值这种现象。市场当下给了化石能源在历史周期高位的时候公共事业化的假设。向未来展望，我们当下更关注过去三年股价大幅调整后处于历史估值中低分位，同时被悲观宏大叙事过分定价的品种，对过去几年估值大幅扩张的品种相对谨慎。

经济数据一直以来是很难准确预测的指标。单纯长期的乐观和悲观更多是线性的推演或者信仰。我们也更多根据市场的数据和周期的位置进行应对。目前随着海外经济、就业和通胀数据的走弱，美国 22 年以来的加息周期继 23 年 8 月见顶之后，大概率会逐步启动降息周期。加息周期和降息周期不同风格资产收益率迥异，近期美国市场明显开始放大波动。海外需求的走弱叠加前期大量企业因为大宗商品价格和物流价格较高的出口数据将对于下半年的出口出海板块带来一定的基本面压力。结合地缘政治的不确定性，国内经济的预期更多将依赖于后续的内需政策和相关数据。地产虽然未来对于经济拉动的重要性将逐步让位于先进制造业等新质生产力，但是地产本

身的逐步企稳将对于内需的稳定有较大的正面作用。因此目前可以大致预期海外经济周期走弱，中国经济是否会进入复苏周期带动全球经济企稳将取决于地产等内需数据的稳定。而对于投资判断，经济复苏预期较好将带来较强的正面贝塔和驱动因素，即使经济复苏绝对程度不强，从相对角度看，相对于海外经济走强也是较大的概率。因此展望下半年，我们相对更关注调整三年的受内需影响的中国代表性产业的头部企业。当下这些企业估值处于历史低位，相对于过去三年大幅上涨的周期股，估值也有显著的优势，一旦开启修复会带来显著的修复空间。我们会进一步将资产向这些方向集中。

#### 4.6 管理人对报告期内基金估值程序等事项的说明

本基金管理人按照《企业会计准则》及中国证监会相关规定、中国证券投资基金业协会相关指引和基金合同关于基金资产估值的约定，对基金所持有的投资品种进行估值。本基金托管人根据法律法规要求，履行估值及净值计算的复核责任。

本基金管理人设有估值委员会，估值委员会负责组织制定和适时修订基金估值政策和程序，研究、指导基金估值业务。估值委员会成员具有多年的证券、基金从业经验，具备投研、风险管理、基金估值运作、法律合规等方面的专业胜任能力。

本基金管理人使用可靠的估值业务系统，设有完善的风险监测、控制和报告机制，与估值相关的机构包括基金投资市场的证券交易场所以及境内相关机构等。

#### 4.7 管理人对报告期内基金利润分配情况的说明

本报告期，本基金未实施利润分配，符合法律法规和基金合同的相关约定。具体参见本报告“6.4.11 利润分配情况”。

#### 4.8 报告期内管理人对本基金持有人数或基金资产净值预警情形的说明

无。

## § 5 托管人报告

### 5.1 报告期内本基金托管人遵规守信情况声明

本报告期内，本基金托管人在对本基金的托管过程中，严格遵守《证券投资基金法》及其他法律法规和基金合同的有关规定，不存在任何损害基金份额持有人利益的行为，完全尽职尽责地履行了基金托管人应尽的义务。

### 5.2 托管人对报告期内本基金投资运作遵规守信、净值计算、利润分配等情况的说明

本报告期内，本基金的管理人——嘉实基金管理有限公司在本基金的投资运作、基金资产净值计算、基金份额申购赎回价格计算、基金费用开支等问题上，托管人未发现损害基金份额持有

人利益的行为。

### 5.3 托管人对本中期报告中财务信息等内容的真实、准确和完整发表意见

本托管人依法对嘉实基金管理有限公司编制和披露的本基金 2024 年中期报告中财务指标、净值表现、利润分配情况、财务会计报告、投资组合报告等内容进行了核查，以上内容真实、准确和完整。

## § 6 半年度财务会计报告（未经审计）

### 6.1 资产负债表

会计主体：嘉实产业先锋混合型证券投资基金

报告截止日：2024 年 6 月 30 日

单位：人民币元

资产	附注号	本期末 2024 年 6 月 30 日	上年度末 2023 年 12 月 31 日
<b>资产：</b>			
货币资金	6.4.7.1	93,185,901.51	57,442,334.68
结算备付金		1,034,918.00	465,214.62
存出保证金		114,726.15	43,480.57
交易性金融资产	6.4.7.2	885,266,538.34	1,209,232,061.25
其中：股票投资		882,939,116.84	1,168,304,236.11
基金投资		-	-
债券投资		2,327,421.50	40,927,825.14
资产支持证券投资		-	-
贵金属投资		-	-
其他投资		-	-
衍生金融资产	6.4.7.3	-	-
买入返售金融资产	6.4.7.4	-	-
债权投资	6.4.7.5	-	-
其中：债券投资		-	-
资产支持证券投资		-	-
其他投资		-	-
其他债权投资	6.4.7.6	-	-
其他权益工具投资	6.4.7.7	-	-
应收清算款		-	7,313.77
应收股利		949,558.70	-
应收申购款		38,644.74	39,237.99
递延所得税资产		-	-
其他资产	6.4.7.8	-	-
资产总计		980,590,287.44	1,267,229,642.88
<b>负债和净资产</b>	<b>附注号</b>	<b>本期末</b>	<b>上年度末</b>



		2024 年 6 月 30 日	2023 年 12 月 31 日
<b>负 债：</b>			
短期借款		-	-
交易性金融负债		-	-
衍生金融负债	6.4.7.3	-	-
卖出回购金融资产款		-	-
应付清算款		97.23	4,865,488.01
应付赎回款		315,279.65	1,734,642.49
应付管理人报酬		996,553.88	1,292,675.12
应付托管费		166,092.33	215,445.83
应付销售服务费		141,594.69	214,168.24
应付投资顾问费		-	-
应交税费		-	-
应付利润		-	-
递延所得税负债		-	-
其他负债	6.4.7.9	770,864.23	467,181.98
负债合计		2,390,482.01	8,789,601.67
<b>净资产：</b>			
实收基金	6.4.7.10	1,598,809,191.74	1,722,987,859.92
未分配利润	6.4.7.12	-620,609,386.31	-464,547,818.71
净资产合计		978,199,805.43	1,258,440,041.21
负债和净资产总计		980,590,287.44	1,267,229,642.88

注：报告截止日 2024 年 06 月 30 日，嘉实产业先锋混合 A 基金份额净值 0.6160 元，基金份额总额 1,250,201,515.97 份，嘉实产业先锋混合 C 基金份额净值 0.5969 元，基金份额总额 348,607,675.77 份，基金份额总额合计为 1,598,809,191.74 份。

## 6.2 利润表

会计主体：嘉实产业先锋混合型证券投资基金

本报告期：2024 年 1 月 1 日至 2024 年 6 月 30 日

单位：人民币元

项 目	附注号	本期	上年度可比期间
		2024 年 1 月 1 日至 2024 年 6 月 30 日	2023 年 1 月 1 日至 2023 年 6 月 30 日
<b>一、营业总收入</b>		-193,951,454.94	-44,995,024.82
1. 利息收入		126,776.48	79,511.21
其中：存款利息收入	6.4.7.13	126,776.48	79,511.21
债券利息收入		-	-
资产支持证券利息收入		-	-
买入返售金融资产收入		-	-
其他利息收入		-	-

2. 投资收益（损失以“-”填列）		-153,656,223.76	-12,945,879.44
其中：股票投资收益	6.4.7.14	-161,740,120.74	-21,068,163.36
基金投资收益		-	-
债券投资收益	6.4.7.15	14,877.59	1,119,052.86
资产支持证券投资	6.4.7.16	-	-
收益			
贵金属投资收益	6.4.7.17	-	-
衍生工具收益	6.4.7.18	-	-
股利收益	6.4.7.19	8,069,019.39	7,003,231.06
其他投资收益		-	-
3. 公允价值变动收益（损失以“-”号填列）	6.4.7.20	-40,433,281.22	-32,194,478.19
4. 汇兑收益（损失以“-”号填列）		-	-
5. 其他收入（损失以“-”号填列）	6.4.7.21	11,273.56	65,821.60
<b>减：二、营业总支出</b>		<b>8,433,614.74</b>	<b>13,534,732.99</b>
1. 管理人报酬	6.4.10.2.1	6,330,494.10	10,445,100.23
其中：暂估管理人报酬		-	-
2. 托管费	6.4.10.2.2	1,055,082.35	1,740,849.99
3. 销售服务费	6.4.10.2.3	915,110.07	1,214,245.32
4. 投资顾问费		-	-
5. 利息支出		-	-
其中：卖出回购金融资产支出		-	-
6. 信用减值损失	6.4.7.22	-	-
7. 税金及附加		-	14.02
8. 其他费用	6.4.7.23	132,928.22	134,523.43
<b>三、利润总额（亏损总额以“-”号填列）</b>		<b>-202,385,069.68</b>	<b>-58,529,757.81</b>
减：所得税费用		-	-
<b>四、净利润（净亏损以“-”号填列）</b>		<b>-202,385,069.68</b>	<b>-58,529,757.81</b>
<b>五、其他综合收益的税后净额</b>		<b>-</b>	<b>-</b>
<b>六、综合收益总额</b>		<b>-202,385,069.68</b>	<b>-58,529,757.81</b>

### 6.3 净资产变动表

会计主体：嘉实产业先锋混合型证券投资基金

本报告期：2024年1月1日至2024年6月30日

单位：人民币元

项目	本期
----	----

	2024 年 1 月 1 日至 2024 年 6 月 30 日			
	实收基金	其他综合收益	未分配利润	净资产合计
一、上期期末净资产	1,722,987,859.92	-	-464,547,818.71	1,258,440,041.21
二、本期期初净资产	1,722,987,859.92	-	-464,547,818.71	1,258,440,041.21
三、本期增减变动额(减少以“-”号填列)	-124,178,668.18	-	-156,061,567.60	-280,240,235.78
(一)、综合收益总额	-	-	-202,385,069.68	-202,385,069.68
(二)、本期基金份额交易产生的净资产变动数(净资产减少以“-”号填列)	-124,178,668.18	-	46,323,502.08	-77,855,166.10
其中：1. 基金申购款	21,133,021.48	-	-7,466,806.84	13,666,214.64
2. 基金赎回款	-145,311,689.66	-	53,790,308.92	-91,521,380.74
(三)、本期向基金份额持有人分配利润产生的净资产变动(净资产减少以“-”号填列)	-	-	-	-
四、本期期末净资产	1,598,809,191.74	-	-620,609,386.31	978,199,805.43
项目	上年度可比期间			
	2023 年 1 月 1 日至 2023 年 6 月 30 日			
	实收基金	其他综合收益	未分配利润	净资产合计
一、上期期末净资产	1,755,576,547.56	-	-327,474,413.46	1,428,102,134.10
二、本期期初净资产	1,755,576,547.56	-	-327,474,413.46	1,428,102,134.10
三、本期增减变动额(减少以“-”号填列)	-38,354,966.08	-	-51,214,514.72	-89,569,480.80

号填列)				
(一)、综合收益总额	-	-	-58,529,757.81	-58,529,757.81
(二)、本期基金份额交易产生的净资产变动数(净资产减少以“-”号填列)	-38,354,966.08	-	7,315,243.09	-31,039,722.99
其中：1. 基金申购款	47,278,825.16	-	-10,072,841.99	37,205,983.17
2. 基金赎回款	-85,633,791.24	-	17,388,085.08	-68,245,706.16
(三)、本期向基金份额持有人分配利润产生的净资产变动(净资产减少以“-”号填列)	-	-	-	-
四、本期期末净资产	1,717,221,581.48	-	-378,688,928.18	1,338,532,653.30

报表附注为财务报表的组成部分。

本报告 6.1 至 6.4 财务报表由下列负责人签署：

经雷

基金管理人负责人

梁凯

主管会计工作负责人

李袁

会计机构负责人

## 6.4 报表附注

### 6.4.1 基金基本情况

嘉实产业先锋混合型证券投资基金(以下简称“本基金”),系经中国证券监督管理委员会(以下简称“中国证监会”)证监许可[2020]1410号《关于准予嘉实产业先锋混合型证券投资基金注册的批复》注册,由嘉实基金管理有限公司于2020年7月15日至2020年7月16日向社会公开募集,基金合同于2020年7月21日生效。本基金为契约型开放式,存续期限不定。本基金首次设立募集规模为8,465,332,805.23份基金份额。本基金的基金管理人和注册登记机构为嘉实基金管理有限公司,基金托管人为中国工商银行股份有限公司。

### 6.4.2 会计报表的编制基础

本财务报表系按照财政部颁布的《企业会计准则——基本准则》以及其后颁布及修订的具体

会计准则、应用指南、解释以及《资产管理产品相关会计处理规定》和其他相关规定（统称“企业会计准则”）编制，同时，在信息披露和估值方面，也参考了中国证监会颁布的《中国证券监督管理委员会关于证券投资基金估值业务的指导意见》、《公开募集证券投资基金信息披露管理办法》、《证券投资基金信息披露内容与格式准则》第 2 号《年度报告的内容与格式》、《证券投资基金信息披露编报规则》第 3 号《会计报表附注的编制及披露》、《证券投资基金信息披露 XBRL 模板第 3 号〈年度报告和中期报告〉》以及中国证监会和中国证券投资基金业协会颁布的其他相关规定。

本财务报表以本基金持续经营为基础列报。

#### 6.4.3 遵循企业会计准则及其他有关规定的声明

本财务报表符合企业会计准则的要求，真实、完整地反映了本基金于 2024 年 6 月 30 日的财务状况以及自 2024 年 1 月 1 日起至 2024 年 6 月 30 日止期间的经营成果和净值变动情况。

#### 6.4.4 本报告期所采用的会计政策、会计估计与最近一期年度报告相一致的说明

本报告期所采用的会计政策、会计估计与最近一期年度报告相一致。

#### 6.4.5 会计政策和会计估计变更以及差错更正的说明

##### 6.4.5.1 会计政策变更的说明

本基金本报告期未发生会计政策变更。

##### 6.4.5.2 会计估计变更的说明

本基金本报告期未发生会计估计变更。

##### 6.4.5.3 差错更正的说明

本基金本报告期无须说明的会计差错更正。

#### 6.4.6 税项

##### 6.4.6.1 印花税

经国务院批准，财政部、国家税务总局研究决定，自 2008 年 4 月 24 日起，调整证券（股票）交易印花税税率，由原先的 3% 调整为 1%，自 2008 年 9 月 19 日起，调整由出让方按证券（股票）交易印花税税率缴纳印花税，受让方不再征收，税率不变；

根据财政部、税务总局公告 2023 年第 39 号《关于减半征收证券交易印花税的公告》的规定，自 2023 年 8 月 28 日起，证券交易印花税实施减半征收。

##### 6.4.6.2 增值税

根据财政部、国家税务总局财税[2016]36 号文《关于全面推开营业税改增值税试点的通知》的规定，对证券投资基金（封闭式证券投资基金，开放式证券投资基金）管理人运用基金买卖股

票、债券的转让收入免征增值税；国债、地方政府债利息收入以及金融同业往来利息收入免征增值税；存款利息收入不征收增值税；

根据财政部、国家税务总局财税[2016]46 号文《关于进一步明确全面推开营改增试点金融业有关政策的通知》的规定，金融机构开展的质押式买入返售金融商品业务及持有政策性金融债券取得的利息收入属于金融同业往来利息收入；

根据财政部、国家税务总局财税[2016]70 号文《关于金融机构同业往来等增值税政策的补充通知》的规定，金融机构开展的买断式买入返售金融商品业务、同业存款、同业存单以及持有金融债券取得的利息收入属于金融同业往来利息收入；

根据财政部、国家税务总局财税[2016]140 号文《关于明确金融、房地产开发、教育辅助服务等增值税政策的通知》的规定，资管产品运营过程中发生的增值税应税行为，以资管产品管理人为增值税纳税人；

根据财政部、国家税务总局财税[2017]56 号文《关于资管产品增值税有关问题的通知》的规定，自 2018 年 1 月 1 日起，资管产品管理人运营资管产品过程中发生的增值税应税行为（以下简称“资管产品运营业务”），暂适用简易计税方法，按照 3% 的征收率缴纳增值税，资管产品管理人未分别核算资管产品运营业务和其他业务的销售额和增值税应纳税额的除外。资管产品管理人可选择分别或汇总核算资管产品运营业务销售额和增值税应纳税额；

根据财政部、国家税务总局财税[2017]90 号文《关于租入固定资产进项税额抵扣等增值税政策的通知》的规定，自 2018 年 1 月 1 日起，资管产品管理人运营资管产品提供的贷款服务、发生的部分金融商品转让业务，按照以下规定确定销售额：提供贷款服务，以利息及利息性质的收入为销售额；

增值税附加税包括城市维护建设税、教育费附加和地方教育费附加，以实际缴纳的增值税税额为计税依据，分别按规定的比例缴纳。

#### 6.4.6.3 企业所得税

根据财政部、国家税务总局财税[2004]78 号文《关于证券投资基金税收政策的通知》的规定，自 2004 年 1 月 1 日起，对证券投资基金（封闭式证券投资基金，开放式证券投资基金）管理人运用基金买卖股票、债券的差价收入，继续免征企业所得税；

根据财政部、国家税务总局财税[2008]1 号文《关于企业所得税若干优惠政策的通知》的规定，对证券投资基金从证券市场中取得的收入，包括买卖股票、债券的差价收入，股权的股息、红利收入，债券的利息收入及其他收入，暂不征收企业所得税。

#### 6.4.6.4 个人所得税

根据财政部、国家税务总局财税[2008]132 号文《财政部、国家税务总局关于储蓄存款利息所得有关个人所得税政策的通知》的规定，自 2008 年 10 月 9 日起，对储蓄存款利息所得暂免征收个人所得税；

根据财政部、国家税务总局、中国证监会财税[2012]85 号文《关于实施上市公司股息红利差别化个人所得税政策有关问题的通知》的规定，自 2013 年 1 月 1 日起，证券投资基金从公开发行和转让市场取得的上市公司股票，持股期限在 1 个月以内（含 1 个月）的，其股息红利所得全额计入应纳税所得额；持股期限在 1 个月以上至 1 年（含 1 年）的，暂减按 50% 计入应纳税所得额；持股期限超过 1 年的，暂减按 25% 计入应纳税所得额。上述所得统一适用 20% 的税率计征个人所得税；

根据财政部、国家税务总局、中国证监会财税[2015]101 号文《关于上市公司股息红利差别化个人所得税政策有关问题的通知》的规定，自 2015 年 9 月 8 日起，证券投资基金从公开发行和转让市场取得的上市公司股票，持股期限超过 1 年的，股息红利所得暂免征收个人所得税。

#### 6.4.6.5 境外投资

本基金运作过程中涉及的境外投资的税项问题，根据财政部、国家税务总局、中国证监会财税[2014]81 号文《关于沪港股票市场交易互联互通机制试点有关税收政策的通知》、财税[2016]127 号文《关于深港股票市场交易互联互通机制试点有关税收政策的通知》及其他境内外相关税务法规的规定和实务操作执行。

### 6.4.7 重要财务报表项目的说明

#### 6.4.7.1 货币资金

单位：人民币元

项目	本期末 2024 年 6 月 30 日
活期存款	93,185,901.51
等于：本金	93,177,344.35
加：应计利息	8,557.16
减：坏账准备	-
定期存款	-
等于：本金	-
加：应计利息	-
减：坏账准备	-
其中：存款期限 1 个月以内	-
存款期限 1-3 个月	-
存款期限 3 个月以上	-
其他存款	-
等于：本金	-

加：应计利息	-
减：坏账准备	-
合计	93,185,901.51

#### 6.4.7.2 交易性金融资产

单位：人民币元

项目	本期末 2024年6月30日				
	成本	应计利息	公允价值	公允价值变动	
股票	1,214,655,524.89	-	882,939,116.84	-331,716,408.05	
贵金属投资-金交所黄金合约	-	-	-	-	
债券	交易所市场	2,312,769.00	16,731.50	2,327,421.50	-2,079.00
	银行间市场	-	-	-	-
	合计	2,312,769.00	16,731.50	2,327,421.50	-2,079.00
资产支持证券	-	-	-	-	
基金	-	-	-	-	
其他	-	-	-	-	
合计	1,216,968,293.89	16,731.50	885,266,538.34	-331,718,487.05	

#### 6.4.7.3 衍生金融资产/负债

##### 6.4.7.3.1 衍生金融资产/负债期末余额

无。

##### 6.4.7.3.2 期末基金持有的期货合约情况

无。

##### 6.4.7.3.3 期末基金持有的黄金衍生品情况

无。

#### 6.4.7.4 买入返售金融资产

##### 6.4.7.4.1 各项买入返售金融资产期末余额

无。

##### 6.4.7.4.2 期末买断式逆回购交易中取得的债券

无。

##### 6.4.7.4.3 按预期信用损失一般模型计提减值准备的说明

无。



## 6.4.7.5 债权投资

## 6.4.7.5.1 债权投资情况

无。

## 6.4.7.5.2 债权投资减值准备计提情况

无。

## 6.4.7.6 其他债权投资

## 6.4.7.6.1 其他债权投资情况

无。

## 6.4.7.6.2 其他债权投资减值准备计提情况

无。

## 6.4.7.7 其他权益工具投资

## 6.4.7.7.1 其他权益工具投资情况

无。

## 6.4.7.7.2 报告期末其他权益工具投资情况

无。

## 6.4.7.8 其他资产

无。

## 6.4.7.9 其他负债

单位：人民币元

项目	本期末 2024年6月30日
应付券商交易单元保证金	-
应付赎回费	20.36
应付证券出借违约金	-
应付交易费用	576,417.73
其中：交易所市场	576,417.73
银行间市场	-
应付利息	-
预提费用	194,426.14
合计	770,864.23

## 6.4.7.10 实收基金

金额单位：人民币元

嘉实产业先锋混合 A

项目	本期 2024年1月1日至2024年6月30日
----	----------------------------

	基金份额（份）	账面金额
上年度末	1,304,845,308.70	1,304,845,308.70
本期申购	10,309,029.73	10,309,029.73
本期赎回（以“-”号填列）	-64,952,822.46	-64,952,822.46
基金拆分/份额折算前	-	-
基金拆分/份额折算调整	-	-
本期申购	-	-
本期赎回（以“-”号填列）	-	-
本期末	1,250,201,515.97	1,250,201,515.97

## 嘉实产业先锋混合 C

项目	本期 2024年1月1日至2024年6月30日	
	基金份额（份）	账面金额
上年度末	418,142,551.22	418,142,551.22
本期申购	10,823,991.75	10,823,991.75
本期赎回（以“-”号填列）	-80,358,867.20	-80,358,867.20
基金拆分/份额折算前	-	-
基金拆分/份额折算调整	-	-
本期申购	-	-
本期赎回（以“-”号填列）	-	-
本期末	348,607,675.77	348,607,675.77

注：申购含红利再投、转换入份额，赎回含转换出份额。

## 6.4.7.11 其他综合收益

无。

## 6.4.7.12 未分配利润

单位：人民币元

## 嘉实产业先锋混合 A

项目	已实现部分	未实现部分	未分配利润合计
上年度末	21,203,604.69	-366,675,530.31	-345,471,925.62
本期期初	21,203,604.69	-366,675,530.31	-345,471,925.62
本期利润	-126,169,072.41	-27,757,682.96	-153,926,755.37
本期基金份额交易产生的变动数	2,431,762.73	16,894,489.76	19,326,252.49
其中：基金申购款	-374,310.50	-3,190,724.18	-3,565,034.68
基金赎回款	2,806,073.23	20,085,213.94	22,891,287.17
本期已分配利润	-	-	-
本期末	-102,533,704.99	-377,538,723.51	-480,072,428.50

## 嘉实产业先锋混合 C

项目	已实现部分	未实现部分	未分配利润合计
上年度末	-3,496,456.01	-115,579,437.08	-119,075,893.09
本期期初	-3,496,456.01	-115,579,437.08	-119,075,893.09

本期利润	-35,782,716.05	-12,675,598.26	-48,458,314.31
本期基金份额交易产生的变动数	2,218,949.99	24,778,299.60	26,997,249.59
其中：基金申购款	-561,763.36	-3,340,008.80	-3,901,772.16
基金赎回款	2,780,713.35	28,118,308.40	30,899,021.75
本期已分配利润	-	-	-
本期末	-37,060,222.07	-103,476,735.74	-140,536,957.81

#### 6.4.7.13 存款利息收入

单位：人民币元

项目	本期	
	2024年1月1日至2024年6月30日	
活期存款利息收入		110,221.25
定期存款利息收入		-
其他存款利息收入		-
结算备付金利息收入		15,921.06
其他		634.17
合计		126,776.48

#### 6.4.7.14 股票投资收益

##### 6.4.7.14.1 股票投资收益项目构成

单位：人民币元

项目	本期	
	2024年1月1日至2024年6月30日	
股票投资收益——买卖股票差价收入		-161,740,120.74
股票投资收益——赎回差价收入		-
股票投资收益——申购差价收入		-
股票投资收益——证券出借差价收入		-
合计		-161,740,120.74

##### 6.4.7.14.2 股票投资收益——买卖股票差价收入

单位：人民币元

项目	本期	
	2024年1月1日至2024年6月30日	
卖出股票成交总额		693,211,661.27
减：卖出股票成本总额		853,212,186.85
减：交易费用		1,739,595.16
买卖股票差价收入		-161,740,120.74

##### 6.4.7.14.3 股票投资收益——证券出借差价收入

无。

## 6.4.7.15 债券投资收益

## 6.4.7.15.1 债券投资收益项目构成

单位：人民币元

项目	本期 2024年1月1日至2024年6月30日
债券投资收益——利息收入	311,837.59
债券投资收益——买卖债券（债转股及债券到期兑付）差价收入	-296,960.00
债券投资收益——赎回差价收入	-
债券投资收益——申购差价收入	-
合计	14,877.59

## 6.4.7.15.2 债券投资收益——买卖债券差价收入

单位：人民币元

项目	本期 2024年1月1日至2024年6月30日
卖出债券（债转股及债券到期兑付）成交总额	41,136,000.00
减：卖出债券（债转股及债券到期兑付）成本总额	40,296,960.00
减：应计利息总额	1,136,000.00
减：交易费用	-
买卖债券差价收入	-296,960.00

## 6.4.7.15.3 债券投资收益——赎回差价收入

无。

## 6.4.7.15.4 债券投资收益——申购差价收入

无。

## 6.4.7.16 资产支持证券投资收益

## 6.4.7.16.1 资产支持证券投资收益项目构成

无。

## 6.4.7.16.2 资产支持证券投资收益——买卖资产支持证券差价收入

无。

## 6.4.7.16.3 资产支持证券投资收益——赎回差价收入

无。

## 6.4.7.16.4 资产支持证券投资收益——申购差价收入

无。

## 6.4.7.17 贵金属投资收益

## 6.4.7.17.1 贵金属投资收益项目构成

无。

## 6.4.7.17.2 贵金属投资收益——买卖贵金属差价收入

无。

## 6.4.7.17.3 贵金属投资收益——赎回差价收入

无。

## 6.4.7.17.4 贵金属投资收益——申购差价收入

无。

## 6.4.7.18 衍生工具收益

## 6.4.7.18.1 衍生工具收益——买卖权证差价收入

无。

## 6.4.7.18.2 衍生工具收益——其他投资收益

无。

## 6.4.7.19 股利收益

单位：人民币元

项目	本期
	2024年1月1日至2024年6月30日
股票投资产生的股利收益	8,069,019.39
其中：证券出借权益补偿收入	-
基金投资产生的股利收益	-
合计	8,069,019.39

## 6.4.7.20 公允价值变动收益

单位：人民币元

项目名称	本期
	2024年1月1日至2024年6月30日
1. 交易性金融资产	-40,433,281.22
股票投资	-40,632,162.22
债券投资	198,881.00
资产支持证券投资	-
基金投资	-
贵金属投资	-
其他	-
2. 衍生工具	-
权证投资	-
3. 其他	-

减：应税金融商品公允价值变动产生的预估增值税	-
合计	-40,433,281.22

#### 6.4.7.21 其他收入

单位：人民币元

项目	本期 2024年1月1日至2024年6月30日
基金赎回费收入	10,990.33
基金转出费收入	283.23
合计	11,273.56

#### 6.4.7.22 信用减值损失

无。

#### 6.4.7.23 其他费用

单位：人民币元

项目	本期 2024年1月1日至2024年6月30日
审计费用	44,753.80
信息披露费	59,672.34
证券出借违约金	-
银行划款手续费	3,199.26
债券托管账户维护费	9,000.00
深港通证券组合费	16,302.82
合计	132,928.22

#### 6.4.8 或有事项、资产负债表日后事项的说明

##### 6.4.8.1 或有事项

无。

##### 6.4.8.2 资产负债表日后事项

无。

#### 6.4.9 关联方关系

##### 6.4.9.1 本报告期存在控制关系或其他重大利害关系的关联方发生变化的情况

本报告期存在控制关系或其他重大利害关系的关联方未发生变化。

##### 6.4.9.2 本报告期与基金发生关联交易的各关联方

关联方名称	与本基金的关系
嘉实基金管理有限公司（“嘉实基金”）	基金管理人
中国工商银行股份有限公司（“中国工商银行”）	基金托管人
嘉实财富管理有限公司（“嘉实财富”）	基金管理人的控股子公司

#### 6.4.10 本报告期及上年度可比期间的关联方交易

下述关联方交易均在正常业务范围内按一般商业条款订立。

##### 6.4.10.1 通过关联方交易单元进行的交易

###### 6.4.10.1.1 股票交易

无。

###### 6.4.10.1.2 债券交易

无。

###### 6.4.10.1.3 债券回购交易

无。

###### 6.4.10.1.4 权证交易

无。

###### 6.4.10.1.5 应支付关联方的佣金

无。

##### 6.4.10.2 关联方报酬

###### 6.4.10.2.1 基金管理费

单位：人民币元

项目	本期 2024年1月1日至2024年6 月30日	上年度可比期间 2023年1月1日至2023年 6月30日
当期发生的基金应支付的管理费	6,330,494.10	10,445,100.23
其中：应支付销售机构的客户维护费	2,607,627.96	4,425,730.20
应支付基金管理人的净管理费	3,722,866.14	6,019,370.03

注：1. 支付基金管理人的管理人报酬按前一日基金资产净值 1.20%的年费率计提，逐日累计至每月月底，按月支付。其计算公式为：日管理人报酬=前一日基金资产净值×1.20%/当年天数。

2. 根据本基金的基金管理人与各代销机构签订的基金代销协议，客户维护费按照代销机构所代销基金的份额保有量作为基数进行计算。

###### 6.4.10.2.2 基金托管费

单位：人民币元

项目	本期 2024年1月1日至2024年6 月30日	上年度可比期间 2023年1月1日至2023年 6月30日
当期发生的基金应支付的托管费	1,055,082.35	1,740,849.99

注：支付基金托管人的托管费按前一日基金资产净值 0.20%的年费率计提，逐日累计至每月月底，

按月支付。其计算公式为：日托管费=前一日基金资产净值×0.20%/当年天数。

#### 6.4.10.2.3 销售服务费

单位：人民币元

获得销售服务费的各关联方名称	本期		
	2024 年 1 月 1 日至 2024 年 6 月 30 日		
	当期发生的基金应支付的销售服务费		
	嘉实产业先锋混合 A	嘉实产业先锋混合 C	合计
嘉实基金管理有限公司	-	248,892.14	248,892.14
中国工商银行	-	71,227.07	71,227.07
嘉实财富	-	743.43	743.43
合计	-	320,862.64	320,862.64
获得销售服务费的各关联方名称	上年度可比期间		
	2023 年 1 月 1 日至 2023 年 6 月 30 日		
	当期发生的基金应支付的销售服务费		
	嘉实产业先锋混合 A	嘉实产业先锋混合 C	合计
嘉实基金管理有限公司	-	298,218.32	298,218.32
中国工商银行	-	97,010.15	97,010.15
嘉实财富	-	1,110.40	1,110.40
合计	-	396,338.87	396,338.87

注：（1）本基金 C 类基金份额的销售服务费年费率为 0.80%，每日计提，逐日累计至每月月末，按月支付给嘉实基金管理有限公司，再由嘉实基金管理有限公司计算并支付给各基金销售机构。其计算公式为：C 类基金份额日销售服务费=C 类基金份额前一日基金资产净值×0.80%/当年天数。（2）本基金 A 类基金份额不收取销售服务费。

#### 6.4.10.3 与关联方进行银行间同业市场的债券(含回购)交易

无。

#### 6.4.10.4 报告期内转融通证券出借业务发生重大关联交易事项的说明

##### 6.4.10.4.1 与关联方通过约定申报方式进行的适用固定期限费率的证券出借业务的情况

无。

##### 6.4.10.4.2 与关联方通过约定申报方式进行的适用市场化期限费率的证券出借业务的情况

无。



## 6.4.10.5 各关联方投资本基金的情况

## 6.4.10.5.1 报告期内基金管理人运用固有资金投资本基金的情况

无。

## 6.4.10.5.2 报告期末除基金管理人之外的其他关联方投资本基金的情况

无。

## 6.4.10.6 由关联方保管的银行存款余额及当期产生的利息收入

单位：人民币元

关联方名称	本期 2024年1月1日至2024年6月30日		上年度可比期间 2023年1月1日至2023年6月30日	
	期末余额	当期利息收入	期末余额	当期利息收入
中国工商银行股份有限公司_活期	93,185,901.51	110,221.25	14,005,392.02	62,802.21

注：本基金的上述存款，按银行同业利率或约定利率计息。

## 6.4.10.7 本基金在承销期内参与关联方承销证券的情况

无。

## 6.4.10.8 其他关联交易事项的说明

无。

## 6.4.11 利润分配情况

本期（2024年1月1日至2024年6月30日），本基金未实施利润分配。

## 6.4.12 期末（2024年6月30日）本基金持有的流通受限证券

## 6.4.12.1 因认购新发/增发证券而于期末持有的流通受限证券

无。

## 6.4.12.2 期末持有的暂时停牌等流通受限股票

无。

## 6.4.12.3 期末债券正回购交易中作为抵押的债券

## 6.4.12.3.1 银行间市场债券正回购

无。

## 6.4.12.3.2 交易所市场债券正回购

无。

## 6.4.12.4 期末参与转融通证券出借业务的证券

无。

## 6.4.13 金融工具风险及管理

### 6.4.13.1 风险管理政策和组织架构

本基金在日常经营活动中涉及的财务风险主要包括信用风险、流动性风险及市场风险。本基金管理人制定了政策和程序来识别及分析这些风险，并设定适当的风险限额及内部控制流程，通过可靠的管理及信息系统持续监控上述各类风险。

本基金的基金管理人按照法律法规和中国证监会的规定，建立组织机构健全、职责划分清晰、制衡监督有效、激励约束合理的治理结构，建立健全内部控制机制和 risk 管理制度，坚持审慎经营理念，保护投资者利益和公司合法权益。

公司建立包括董事会、管理层、各部门及一线员工组成的四道风控防线，还有董事会风险控制与内审委员会、公司风险控制委员会、督察长及其合规管理部门、风险管理部门，评估各项风险并提出防控措施并有效执行。

本基金的基金管理人对于金融工具的风险管理方法，主要是通过定性分析和定量分析的方法去估测各种风险产生的可能损失。从定性分析的角度出发，判断风险损失的严重程度和出现同类风险损失的频度。而从定量分析的角度出发，根据本基金的投资目标，结合基金资产所运用金融工具特征通过特定的风险量化指标、模型，日常的量化报告，确定风险损失的限度和相应置信程度，及时可靠地对各种风险进行监督、检查和评估，并通过相应决策，将风险控制在可承受的范围内。

### 6.4.13.2 信用风险

信用风险是指基金在交易过程中因交易对手未履行合约责任，或者基金所投资证券之发行人出现违约、拒绝支付到期本息，导致基金资产损失和收益变化的风险。本基金均投资于具有良好信用等级的证券，且通过分散化投资以分散信用风险。

本基金在交易所进行的交易均与中国证券登记结算有限责任公司完成证券交收和款项清算，因此违约风险发生的可能性很小；本基金在进行银行间同业市场交易前均对交易对手进行信用评估，以控制相应的信用风险。

#### 6.4.13.2.1 按短期信用评级列示的债券投资

单位：人民币元

短期信用评级	本期末 2024 年 6 月 30 日	上年度末 2023 年 12 月 31 日
A-1	-	-
A-1 以下	-	-
未评级	505,365.34	-
合计	505,365.34	-

注：评级取自第三方评级机构。

#### 6.4.13.2.2 按短期信用评级列示的资产支持证券投资

无。

#### 6.4.13.2.3 按短期信用评级列示的同业存单投资

无。

#### 6.4.13.2.4 按长期信用评级列示的债券投资

单位：人民币元

长期信用评级	本期末 2024年6月30日	上年度末 2023年12月31日
AAA	-	-
AAA 以下	-	-
未评级	1,822,056.16	40,927,825.14
合计	1,822,056.16	40,927,825.14

注：评级取自第三方评级机构。

#### 6.4.13.2.5 按长期信用评级列示的资产支持证券投资

无。

#### 6.4.13.2.6 按长期信用评级列示的同业存单投资

无。

### 6.4.13.3 流动性风险

流动性风险是指基金管理人未能以合理价格及时变现基金资产以支付投资者赎回款项的风险。本基金的流动性风险一方面来自于基金份额持有人可随时要求赎回其持有的基金份额，另一方面来自于投资品种所处的交易市场不活跃而带来的变现困难。

#### 6.4.13.3.1 报告期内本基金组合资产的流动性风险分析

本基金的基金管理人严格按照《公开募集证券投资基金运作管理办法》及《公开募集开放式证券投资基金流动性风险管理规定》等有关法规的要求建立健全开放式基金流动性风险管理的内部控制体系，审慎评估各类资产的流动性，针对性制定流动性风险管理措施，对本基金组合资产的流动性风险进行管理。本基金的基金管理人采用监控基金组合资产持仓集中度指标、逆回购交易的到期日与交易对手的集中度、流动性受限资产比例、基金组合资产中 7 个工作日可变现资产的可变现价值以及压力测试等方式防范流动性风险，并于开放日对本基金的申购赎回情况进行监控，保持基金投资组合中的可用现金头寸与之相匹配，确保本基金资产的变现能力与投资者赎回需求的匹配与平衡。本基金的基金管理人在基金合同中设计了巨额赎回条款，约定在非常情况下赎回申请的处理方式，控制因开放申购赎回模式带来的流动性风险，有效保障基金持有人利益。

本基金主要投资于上市交易的证券，除在附注 6.4.12 中列示的部分基金资产流通暂时受限制外（如有），其余均能及时变现。此外，本基金可通过卖出回购金融资产方式借入短期资金应对流动性需求，其上限一般不超过基金持有的债券资产的公允价值。除附注 6.4.12.3 中列示的卖出回购金融资产款余额（如有）将在 1 个月内到期且计息外，本基金于资产负债表日所持有的金融负债的合同约定剩余到期日均为一年以内且一般不计息，可赎回基金份额净值无固定到期日且不计息，因此账面余额一般即为未折现的合约到期现金流量。本报告期内，本基金未发生重大流动性风险事件。

#### 6.4.13.4 市场风险

市场风险是指基金所持金融工具的公允价值或未来现金流量因所处市场各类价格因素的变动而发生波动的风险，包括利率风险、外汇风险和其他价格风险。

##### 6.4.13.4.1 利率风险

利率风险是指基金的公允价值和未来现金流量因市场利率变动而发生波动的风险。利率敏感性金融工具均面临由于市场利率上升而导致公允价值下降的风险，其中浮动利率类金融工具还面临每个付息期间结束根据市场利率重新定价时对于未来现金流影响的风险。本基金的基金管理人定期对本基金面临的利率敏感性缺口进行监控，并通过调整投资组合的久期等方法对上述利率风险进行管理。

##### 6.4.13.4.1.1 利率风险敞口

单位：人民币元

本期末 2024年6月30日	1年以内	1-5年	5年以上	不计息	合计
资产					
货币资金	93,185,901.51	-	-	-	93,185,901.51
结算备付金	1,034,918.00	-	-	-	1,034,918.00
存出保证金	114,726.15	-	-	-	114,726.15
交易性金融资产	2,327,421.50	-	-	-882,939,116.84	885,266,538.34
衍生金融资产	-	-	-	-	-
买入返售金融资产	-	-	-	-	-
应收清算款	-	-	-	-	-
债权投资	-	-	-	-	-
应收股利	-	-	-	949,558.70	949,558.70
应收申购款	-	-	-	38,644.74	38,644.74
递延所得税资产	-	-	-	-	-
其他资产	-	-	-	-	-
资产总计	96,662,967.16	-	-	-883,927,320.28	980,590,287.44
负债					
短期借款	-	-	-	-	-

交易性金融负债	-	-	-	-	-
衍生金融负债	-	-	-	-	-
卖出回购金融资产款	-	-	-	-	-
应付清算款	-	-	-	97.23	97.23
应付赎回款	-	-	-	315,279.65	315,279.65
应付管理人报酬	-	-	-	996,553.88	996,553.88
应付托管费	-	-	-	166,092.33	166,092.33
应付销售服务费	-	-	-	141,594.69	141,594.69
应付投资顾问费	-	-	-	-	-
应交税费	-	-	-	-	-
应付利润	-	-	-	-	-
递延所得税负债	-	-	-	-	-
其他负债	-	-	-	770,864.23	770,864.23
负债总计	-	-	-	2,390,482.01	2,390,482.01
利率敏感度缺口	96,662,967.16	-	-	-881,536,838.27	978,199,805.43
上年度末 2023 年 12 月 31 日	1 年以内	1-5 年	5 年以上	不计息	合计
资产					
货币资金	57,442,334.68	-	-	-	57,442,334.68
结算备付金	465,214.62	-	-	-	465,214.62
存出保证金	43,480.57	-	-	-	43,480.57
交易性金融资产	40,927,825.14	-	-	1,168,304,236.11	1,209,232,061.25
衍生金融资产	-	-	-	-	-
买入返售金融资产	-	-	-	-	-
应收清算款	-	-	-	7,313.77	7,313.77
债权投资	-	-	-	-	-
应收股利	-	-	-	-	-
应收申购款	-	-	-	39,237.99	39,237.99
递延所得税资产	-	-	-	-	-
其他资产	-	-	-	-	-
资产总计	98,878,855.01	-	-	1,168,350,787.87	1,267,229,642.88
负债					
短期借款	-	-	-	-	-
交易性金融负债	-	-	-	-	-
衍生金融负债	-	-	-	-	-
卖出回购金融资产款	-	-	-	-	-
应付清算款	-	-	-	4,865,488.01	4,865,488.01
应付赎回款	-	-	-	1,734,642.49	1,734,642.49
应付管理人报酬	-	-	-	1,292,675.12	1,292,675.12
应付托管费	-	-	-	215,445.83	215,445.83
应付销售服务费	-	-	-	214,168.24	214,168.24
应付投资顾问费	-	-	-	-	-

应交税费	-	-	-	-
应付利润	-	-	-	-
递延所得税负债	-	-	-	-
其他负债	-	-	467,181.98	467,181.98
负债总计	-	-	8,789,601.67	8,789,601.67
利率敏感度缺口	98,878,855.01	-	1,159,561,186.20	1,258,440,041.21

注：表中所示为本基金资产及负债的账面价值，并按照合约规定的利率重新定价日或到期日孰早者予以分类。

#### 6.4.13.4.1.2 利率风险的敏感性分析

假设	除市场利率以外的其他市场变量保持不变		
分析	相关风险变量的变动	对资产负债表日基金资产净值的影响金额（单位：人民币元）	
		本期末（2024年6月30日）	上年度末（2023年12月31日）
	市场利率上升25个基点	-3,958.03	-27,863.08
市场利率下降25个基点	3,971.63	27,901.09	

#### 6.4.13.4.2 外汇风险

外汇风险是指金融工具的公允价值或未来现金流量因外汇汇率变动而发生波动的风险。本基金持有以非记账本位币人民币计价的资产和负债，因此存在相应的外汇风险。本基金的基金管理人每日对本基金的外汇头寸进行监控。

##### 6.4.13.4.2.1 外汇风险敞口

单位：人民币元

项目	本期末 2024年6月30日			
	美元折合人民币	港币折合人民币	其他币种折合人民币	合计
以外币计价的资产				
货币资金	-	-	-	-
结算备付金	-	-	-	-
存出保证金	-	-	-	-

交易性金融资产	-	425,750,357.02	-	425,750,357.02
衍生金融资产	-	-	-	-
债权投资	-	-	-	-
应收股利	-	-	-	-
应收申购款	-	-	-	-
应收清算款	-	-	-	-
其他资产	-	-	-	-
资产合计	-	425,750,357.02	-	425,750,357.02
以外币计价的负债				
应付清算款	-	-	-	-
衍生金融负债	-	-	-	-
应付赎回款	-	-	-	-
应付管理人报酬	-	-	-	-
应付托管费	-	-	-	-
应付销售服务费	-	-	-	-
应付投资顾问费	-	-	-	-
其他负债	-	-	-	-
负债合计	-	-	-	-
资产负债表外汇风险敞口净额	-	425,750,357.02	-	425,750,357.02
	上年度末 2023 年 12 月 31 日			
项目	美元 折合人民币	港币 折合人民币	其他币种 折合人民币	合计
以外币计价的资产				
货币资金	-	-	-	-
结算备付金	-	-	-	-
存出保证金	-	-	-	-

交易性金融资产	-	457,578,711.28	-	457,578,711.28
衍生金融资产	-	-	-	-
债权投资	-	-	-	-
应收股利	-	-	-	-
应收申购款	-	-	-	-
应收清算款	-	-	-	-
其他资产	-	-	-	-
资产合计	-	457,578,711.28	-	457,578,711.28
以外币计价的负债				
应付清算款	-	-	-	-
衍生金融负债	-	-	-	-
应付赎回款	-	-	-	-
应付管理人报酬	-	-	-	-
应付托管费	-	-	-	-
应付销售服务费	-	-	-	-
应付投资顾问费	-	-	-	-
其他负债	-	-	-	-
负债合计	-	-	-	-
资产负债表外汇风险敞口净额	-	457,578,711.28	-	457,578,711.28

#### 6.4.13.4.2.2 外汇风险的敏感性分析

假设	除汇率以外的其他市场变量保持不变		
分析	相关风险变量的变动	对资产负债表日基金资产净值的影响金额（单位：人民币元）	
		本期末（2024年6月30日）	上年度末（2023年12月31日）
	所有外币相对人民币升值5%	21,287,517.85	22,878,935.56



	所有外币相对人民币贬值 5%	-21,287,517.85	-22,878,935.56
--	----------------	----------------	----------------

#### 6.4.13.4.3 其他价格风险

其他价格风险主要为市场价格风险，市场价格风险是指基金所持金融工具的公允价值或未来现金流量因除市场利率和外汇汇率以外的市场价格因素变动而发生波动的风险。本基金主要投资于上市交易的证券，所面临的其他价格风险来源于单个证券发行主体自身经营情况或特殊事项的影响，也可能来源于证券市场整体波动的影响。本基金严格按照基金合同中对投资组合比例的要求进行资产配置，通过投资组合的分散化降低其他价格风险。并且，基金管理人每日对本基金所持有的证券价格实施监控，定期运用多种定量方法对基金进行风险度量，动态、及时地跟踪和控制其他价格风险。

##### 6.4.13.4.3.1 其他价格风险敞口

金额单位：人民币元

项目	本期末 2024年6月30日		上年度末 2023年12月31日	
	公允价值	占基金资产净值 比例 (%)	公允价值	占基金资产净值 比例 (%)
交易性金融资产—股票投资	882,939,116.84	90.26	1,168,304,236.11	92.84
交易性金融资产—基金投资	-	-	-	-
交易性金融资产—贵金属投资	-	-	-	-
衍生金融资产—权证投资	-	-	-	-
其他	-	-	-	-
合计	882,939,116.84	90.26	1,168,304,236.11	92.84

##### 6.4.13.4.3.2 其他价格风险的敏感性分析

假设	除业绩基准以外的其他市场变量保持不变		
分析	相关风险变量的变动	对资产负债表日基金资产净值的影响金额（单位：人民币元）	
		本期末（2024年6月30日）	上年度末（2023年12月31日）
	业绩比较基准上升5%	85,326,727.66	99,546,820.75

	业绩比较基准下降 5%	-85,326,727.66	-99,546,820.75
--	----------------	----------------	----------------

#### 6.4.14 公允价值

##### 6.4.14.1 金融工具公允价值计量的方法

公允价值计量结果所属的层次，由对公允价值计量整体而言具有重要意义的输入值所属的最低层次决定：

第一层次：相同资产或负债在活跃市场上未经调整的报价。

第二层次：除第一层次输入值外相关资产或负债直接或间接可观察的输入值。

第三层次：相关资产或负债的不可观察输入值。

##### 6.4.14.2 持续的以公允价值计量的金融工具

###### 6.4.14.2.1 各层次金融工具的公允价值

单位：人民币元

公允价值计量结果所属的层次	本期末 2024年6月30日	上年度末 2023年12月31日
第一层次	882,939,116.84	1,149,315,837.68
第二层次	2,327,421.50	40,927,825.14
第三层次	-	18,988,398.43
合计	885,266,538.34	1,209,232,061.25

###### 6.4.14.2.2 公允价值所属层次间的重大变动

本基金以导致各层次之间转换的事项发生日为确认各层次之间转换的时点。对于公开市场交易的证券、基金等投资，若出现交易不活跃（包括重大事项停牌、新发未上市、涨跌停等导致的交易不活跃）或非公开发行等情况，本基金不会于交易不活跃期间及限售期间将相关投资的公允价值列入第一层次，并根据估值调整中采用的对公允价值计量整体而言具有重要意义的输入值所属的最低层次，确定相关投资的公允价值应属第二层次或第三层次。

###### 6.4.14.3 非持续的以公允价值计量的金融工具的说明

本基金本报告期末及上年度末均未持有非持续的以公允价值计量的金融工具。

###### 6.4.14.4 不以公允价值计量的金融工具的相关说明

本基金持有的不以公允价值计量的金融工具为以摊余成本计量的金融资产和金融负债，这些金融工具因其剩余期限较短，所以其账面价值与公允价值相若。

#### 6.4.15 有助于理解和分析会计报表需要说明的其他事项

截至资产负债表日本基金无需要说明的其他重要事项。

### § 7 投资组合报告

#### 7.1 期末基金资产组合情况

金额单位：人民币元

序号	项目	金额	占基金总资产的比例 (%)
1	权益投资	882,939,116.84	90.04
	其中：股票	882,939,116.84	90.04
2	基金投资	-	-
3	固定收益投资	2,327,421.50	0.24
	其中：债券	2,327,421.50	0.24
	资产支持证券	-	-
4	贵金属投资	-	-
5	金融衍生品投资	-	-
6	买入返售金融资产	-	-
	其中：买断式回购的买入返售金融资产	-	-
7	银行存款和结算备付金合计	94,220,819.51	9.61
8	其他各项资产	1,102,929.59	0.11
9	合计	980,590,287.44	100.00

注：通过港股通交易机制投资的港股公允价值为 425,750,357.02 元，占基金资产净值的比例为 43.52%。

#### 7.2 报告期末按行业分类的股票投资组合

##### 7.2.1 报告期末按行业分类的境内股票投资组合

金额单位：人民币元

代码	行业类别	公允价值（元）	占基金资产净值比例 (%)
A	农、林、牧、渔业	22,931,740.00	2.34
B	采矿业	-	-
C	制造业	360,503,185.82	36.85
D	电力、热力、燃气及水生产和供应业	-	-
E	建筑业	-	-
F	批发和零售业	-	-
G	交通运输、仓储和邮政业	23,275,556.00	2.38
H	住宿和餐饮业	-	-
I	信息传输、软件和信息技术服务业	3,655,880.65	0.37
J	金融业	10,146,681.60	1.04

K	房地产业	-	-
L	租赁和商务服务业	-	-
M	科学研究和技术服务业	36,675,715.75	3.75
N	水利、环境和公共设施管理业	-	-
O	居民服务、修理和其他服务业	-	-
P	教育	-	-
Q	卫生和社会工作	-	-
R	文化、体育和娱乐业	-	-
S	综合	-	-
	合计	457,188,759.82	46.74

### 7.2.2 报告期末按行业分类的港股通投资股票投资组合

行业类别	公允价值（人民币）	占基金资产净值比例（%）
通信服务	85,140,449.02	8.70
非必需消费品	218,804,000.26	22.37
必需消费品	4,375,935.53	0.45
能源	-	-
金融	50,186,539.11	5.13
医疗保健	67,243,433.10	6.87
工业	-	-
信息技术	-	-
原材料	-	-
房地产	-	-
公用事业	-	-
合计	425,750,357.02	43.52

### 7.3 期末按公允价值占基金资产净值比例大小排序的所有股票投资明细

金额单位：人民币元

序号	股票代码	股票名称	数量（股）	公允价值（元）	占基金资产净值比例（%）
1	700 HK	腾讯控股	250,500	85,140,449.02	8.70
2	300750	宁德时代	469,126	84,456,753.78	8.63
3	3690 HK	美团-W	604,900	61,336,102.67	6.27
4	2015 HK	理想汽车-W	903,300	57,956,996.23	5.92
5	939 HK	建设银行	9,530,000	50,186,539.11	5.13
6	002311	海大集团	987,423	46,458,252.15	4.75
7	9868 HK	小鹏汽车-W	1,678,500	45,268,631.38	4.63
8	175 HK	吉利汽车	4,334,000	34,769,329.50	3.55
9	603259	药明康德	833,854	32,678,738.26	3.34
10	601233	桐昆股份	1,684,900	26,891,004.00	2.75
11	600862	中航高科	1,357,000	25,484,460.00	2.61
12	1801 HK	信达生物	752,000	25,257,141.25	2.58
13	603501	韦尔股份	251,560	24,997,517.20	2.56
14	601021	春秋航空	413,200	23,275,556.00	2.38
15	300498	温氏股份	1,157,000	22,931,740.00	2.34

16	1177 HK	中国生物制药	8,780,000	21,395,592.17	2.19
17	603659	璞泰来	1,475,156	20,843,954.28	2.13
18	688478	晶升股份	708,908	20,643,400.96	2.11
19	2269 HK	药明生物	1,955,000	20,590,699.68	2.10
20	002690	美亚光电	942,400	15,549,600.00	1.59
21	688116	天奈科技	564,166	13,020,951.28	1.33
22	425 HK	敏实集团	1,088,000	12,054,969.50	1.23
23	601799	星宇股份	103,093	11,550,539.72	1.18
24	002001	新和成	591,460	11,356,032.00	1.16
25	688772	珠海冠宇	690,596	10,289,880.40	1.05
26	300059	东方财富	960,860	10,146,681.60	1.04
27	002262	恩华药业	426,700	10,129,858.00	1.04
28	002850	科达利	111,417	8,510,030.46	0.87
29	603486	科沃斯	171,600	8,096,088.00	0.83
30	1316 HK	耐世特	2,309,000	7,417,970.98	0.76
31	002812	恩捷股份	222,200	7,032,630.00	0.72
32	600563	法拉电子	83,582	6,367,276.76	0.65
33	688180	君实生物	172,239	5,003,542.95	0.51
34	1579 HK	颐海国际	366,000	4,375,935.53	0.45
35	688105	诺唯赞	199,749	3,996,977.49	0.41
36	300661	圣邦股份	33,635	2,784,305.30	0.28
37	688052	纳芯微	25,844	2,656,246.32	0.27
38	300454	深信服	16,125	814,796.25	0.08
39	835185	贝特瑞	29,416	540,666.08	0.06
40	603290	斯达半导	5,040	433,994.40	0.04
41	688141	杰华特	11,438	184,838.08	0.02
42	301358	湖南裕能	1,985	62,448.10	0.01

## 7.4 报告期内股票投资组合的重大变动

### 7.4.1 累计买入金额超出期初基金资产净值 2%或前 20 名的股票明细

金额单位：人民币元

序号	股票代码	股票名称	本期累计买入金额	占期初基金资产净值比例(%)
1	700 HK	腾讯控股	74,639,347.90	5.93
2	3690 HK	美团-W	58,219,901.91	4.63
3	939 HK	建设银行	50,212,248.87	3.99
4	300498	温氏股份	48,478,681.00	3.85
5	2015 HK	理想汽车-W	40,105,426.31	3.19
6	600160	巨化股份	35,195,312.60	2.80
7	600862	中航高科	27,204,618.00	2.16
8	000651	格力电器	26,703,526.00	2.12
9	603501	韦尔股份	26,366,515.60	2.10
10	601233	桐昆股份	26,072,093.70	2.07
11	601021	春秋航空	23,677,311.00	1.88

12	9868 HK	小鹏汽车-W	18,835,205.28	1.50
13	002850	科达利	16,549,422.00	1.32
14	603486	科沃斯	14,242,234.00	1.13
15	425 HK	敏实集团	13,798,314.20	1.10
16	002001	新和成	12,888,481.00	1.02
17	002690	美亚光电	10,997,871.64	0.87
18	002311	海大集团	10,992,203.59	0.87
19	001979	招商蛇口	10,991,171.00	0.87
20	002262	恩华药业	10,312,848.33	0.82

#### 7.4.2 累计卖出金额超出期初基金资产净值 2%或前 20 名的股票明细

金额单位：人民币元

序号	股票代码	股票名称	本期累计卖出金额	占期初基金资产净值比例(%)
1	1024 HK	快手-W	77,359,927.12	6.15
2	2015 HK	理想汽车-W	48,207,023.21	3.83
3	300979	华利集团	43,407,273.85	3.45
4	2367 HK	巨子生物	43,345,912.94	3.44
5	002352	顺丰控股	41,077,497.02	3.26
6	603290	斯达半导	36,912,949.09	2.93
7	600160	巨化股份	36,562,543.30	2.91
8	300750	宁德时代	34,332,509.20	2.73
9	002850	科达利	29,992,201.80	2.38
10	603259	药明康德	29,758,990.88	2.36
11	300122	智飞生物	29,079,625.20	2.31
12	000651	格力电器	27,627,153.00	2.20
13	300498	温氏股份	25,337,946.52	2.01
14	300059	东方财富	19,831,651.54	1.58
15	3690 HK	美团-W	17,825,458.87	1.42
16	601799	星宇股份	17,670,996.00	1.40
17	603659	璞泰来	15,955,608.45	1.27
18	688016	心脉医疗	13,411,355.32	1.07
19	688180	君实生物	12,885,029.36	1.02
20	300454	深信服	12,728,611.00	1.01

#### 7.4.3 买入股票的成本总额及卖出股票的收入总额

单位：人民币元

买入股票成本（成交）总额	608,479,229.80
卖出股票收入（成交）总额	693,211,661.27

注：7.4.1 项“买入金额”、7.4.2 项“卖出金额”及 7.4.3 项“买入股票成本”、“卖出股票收入”均按买入或卖出成交金额（成交单价乘以成交数量）填列，不考虑相关交易费用。

#### 7.5 期末按债券品种分类的债券投资组合

金额单位：人民币元

序号	债券品种	公允价值	占基金资产净值比例 (%)
1	国家债券	2,327,421.50	0.24
2	央行票据	-	-
3	金融债券	-	-
	其中：政策性金融债	-	-
4	企业债券	-	-
5	企业短期融资券	-	-
6	中期票据	-	-
7	可转债（可交换债）	-	-
8	同业存单	-	-
9	其他	-	-
10	合计	2,327,421.50	0.24

### 7.6 期末按公允价值占基金资产净值比例大小排序的前五名债券投资明细

金额单位：人民币元

序号	债券代码	债券名称	数量（张）	公允价值	占基金资产净值比例 (%)
1	019698	23 国债 05	18,000	1,822,056.16	0.19
2	019733	24 国债 02	5,000	505,365.34	0.05

注：报告期末，本基金仅持有上述 2 只债券。

### 7.7 期末按公允价值占基金资产净值比例大小排序的所有资产支持证券投资明细

无。

### 7.8 报告期末按公允价值占基金资产净值比例大小排序的前五名贵金属投资明细

无。

### 7.9 期末按公允价值占基金资产净值比例大小排序的前五名权证投资明细

无。

### 7.10 本基金投资股指期货的投资政策

无。

### 7.11 报告期末本基金投资的国债期货交易情况说明

#### 7.11.1 本期国债期货投资政策

无。

#### 7.11.2 本期国债期货投资评价

无。

### 7.12 投资组合报告附注

#### 7.12.1 基金投资的前十名证券的发行主体本期是否出现被监管部门立案调查，或在报告编制日前一年内受到公开谴责、处罚的情形

本基金投资的前十名证券的发行主体中，其中，中国建设银行股份有限公司出现在报告编制

日前一年内受到监管部门公开谴责或/及处罚的情况。

本基金对上述主体所发行证券的投资决策程序符合公司投资管理制度的相关规定。

### 7.12.2 基金投资的前十名股票是否超出基金合同规定的备选股票库

本基金投资的前十名股票中，没有超出基金合同规定的备选股票库之外的股票。

### 7.12.3 期末其他各项资产构成

单位：人民币元

序号	名称	金额
1	存出保证金	114,726.15
2	应收清算款	-
3	应收股利	949,558.70
4	应收利息	-
5	应收申购款	38,644.74
6	其他应收款	-
7	待摊费用	-
8	其他	-
9	合计	1,102,929.59

### 7.12.4 期末持有的处于转股期的可转换债券明细

无。

### 7.12.5 期末前十名股票中存在流通受限情况的说明

无。

### 7.12.6 投资组合报告附注的其他文字描述部分

无。

## § 8 基金份额持有人信息

### 8.1 期末基金份额持有人户数及持有人结构

份额单位：份

份额级别	持有人户数 (户)	户均持有的基 金份额	持有人结构			
			机构投资者		个人投资者	
			持有份额	占总份 额比例 (%)	持有份额	占总 份额 比例 (%)
嘉实产业 先锋混合 A	24,321	51,404.20	4,125,060.57	0.33	1,246,076,455.40	99.67
嘉实产业	30,808	11,315.49	240,027.00	0.07	348,367,648.77	99.93



先锋混合 C						
合计	54,186	29,505.95	4,365,087.57	0.27	1,594,444,104.17	99.73

注：(1)嘉实产业先锋混合 A:机构投资者持有份额占总份额比例、个人投资者持有份额占总份额比例，分别为机构投资者持有嘉实产业先锋混合 A 份额占嘉实产业先锋混合 A 总份额比例、个人投资者持有嘉实产业先锋混合 A 份额占嘉实产业先锋混合 A 总份额比例；

(2)嘉实产业先锋混合 C:机构投资者持有份额占总份额比例、个人投资者持有份额占总份额比例，分别为机构投资者持有嘉实产业先锋混合 C 份额占嘉实产业先锋混合 C 总份额比例、个人投资者持有嘉实产业先锋混合 C 份额占嘉实产业先锋混合 C 总份额比例。

## 8.2 期末基金管理人的从业人员持有本基金的情况

项目	份额级别	持有份额总数（份）	占基金总份额比例（%）
基金管理人所有从业人员持有本基金	嘉实产业先锋混合 A	792,548.51	0.06
	嘉实产业先锋混合 C	1,691,326.12	0.49
	合计	2,483,874.63	0.16

## 8.3 期末基金管理人的从业人员持有本开放式基金份额总量区间情况

项目	份额级别	持有基金份额总量的数量区间（万份）
本公司高级管理人员、基金投资和研究部门负责人持有本开放式基金	嘉实产业先锋混合 A	50~100
	嘉实产业先锋混合 C	>100
	合计	>100
本基金基金经理持有本开放式基金	嘉实产业先锋混合 A	50~100
	嘉实产业先锋混合 C	>100
	合计	>100

## § 9 开放式基金份额变动

单位：份

项目	嘉实产业先锋混合 A	嘉实产业先锋混合 C
基金合同生效日 (2020年7月21日) 基金份额总额	7,335,591,122.32	1,129,741,682.91
本报告期期初基金份额总额	1,304,845,308.70	418,142,551.22

本报告期基金总申购份额	10,309,029.73	10,823,991.75
减：本报告期基金总赎回份额	64,952,822.46	80,358,867.20
本报告期基金拆分变动份额	-	-
本报告期期末基金份额总额	1,250,201,515.97	348,607,675.77

注：报告期期间基金总申购份额含转换入份额，总赎回份额含转换出份额。

## § 10 重大事件揭示

### 10.1 基金份额持有人大会决议

报告期内未召开基金份额持有人大会。

### 10.2 基金管理人、基金托管人的专门基金托管部门的重大人事变动

(1) 基金管理人的重大人事变动情况

本报告期内，基金管理人无重大人事变动情况。

(2) 基金托管人的专门基金托管部门的重大人事变动情况

本报告期内，基金托管人的专门基金托管部门无重大人事变动。

### 10.3 涉及基金管理人、基金财产、基金托管业务的诉讼

报告期内无涉及本基金管理人、基金财产、基金托管业务的诉讼事项。

### 10.4 基金投资策略的改变

报告期内本基金投资策略未发生改变。

### 10.5 为基金进行审计的会计师事务所情况

报告期内本基金未改聘为其审计的会计师事务所，会计师事务所为安永华明会计师事务所（特殊普通合伙）。

### 10.6 管理人、托管人及其高级管理人员受稽查或处罚等情况

#### 10.6.1 管理人及其高级管理人员受稽查或处罚等情况

本报告期内，基金管理人及其高级管理人员无受稽查或处罚等情况。

#### 10.6.2 托管人及其高级管理人员受稽查或处罚等情况

本报告期内托管人及其高级管理人员无受稽查或处罚等情况。

## 10.7 基金租用证券公司交易单元的有关情况

## 10.7.1 基金租用证券公司交易单元进行股票投资及佣金支付情况

金额单位：人民币元

券商名称	交易单元数量	股票交易		应支付该券商的佣金		备注
		成交金额	占当期股票成交总额的比例 (%)	佣金	占当期佣金总量的比例 (%)	
广发证券股份有限公司	5	277,631,313.21	21.33	188,522.63	21.20	-
招商证券股份有限公司	2	186,274,914.85	14.31	130,392.48	14.66	-
开源证券股份有限公司	3	142,981,610.28	10.98	96,536.78	10.86	-
华泰证券股份有限公司	3	135,324,599.65	10.40	91,549.40	10.30	-
国联证券股份有限公司	2	131,843,656.15	10.13	92,290.48	10.38	-
浙商证券股份有限公司	2	66,198,867.05	5.09	42,757.99	4.81	-
天风证券股份有限公司	4	55,691,915.59	4.28	35,970.94	4.05	-
中信建投证券股份有限公司	3	54,381,282.44	4.18	38,168.44	4.29	-
国盛证券有限责任公司	4	53,304,487.25	4.10	34,556.57	3.89	-
民生证券股份有限公司	1	51,784,337.87	3.98	36,249.03	4.08	-
海通证券股份有限公司	3	45,090,523.00	3.46	31,563.57	3.55	-
国泰君安证券股份有限公司	3	44,494,063.01	3.42	31,145.92	3.50	-

长江证券股份有限公司	2	16,841,539.49	1.29	11,789.28	1.33	-
中信证券股份有限公司	5	14,311,349.30	1.10	10,017.94	1.13	-
国信证券股份有限公司	2	11,270,197.20	0.87	7,889.29	0.89	-
中国国际金融股份有限公司	2	10,312,848.33	0.79	7,218.78	0.81	-
华源证券股份有限公司	2	3,953,386.40	0.30	2,553.17	0.29	-
财通证券股份有限公司	2	-	-	-	-	-
德邦证券股份有限公司	1	-	-	-	-	-
东方财富证券股份有限公司	2	-	-	-	-	-
东方证券股份有限公司	2	-	-	-	-	-
东吴证券股份有限公司	1	-	-	-	-	-
东兴证券股份有限公司	1	-	-	-	-	-
高盛高华证券有限责任公司	2	-	-	-	-	-
光大证券股份有限公司	1	-	-	-	-	-
国都证券股份有限公司	1	-	-	-	-	-
国金证券股份有限	1	-	-	-	-	-

公司						
国投证券股份有限公司	1	-	-	-	-	-
华宝证券股份有限公司	2	-	-	-	-	-
华福证券有限责任公司	1	-	-	-	-	-
华金证券股份有限公司	2	-	-	-	-	-
申万宏源证券有限公司	1	-	-	-	-	-
兴业证券股份有限公司	1	-	-	-	-	-
中国银河证券股份有限公司	1	-	-	-	-	-
中国中金财富证券有限公司	1	-	-	-	-	-
中泰证券股份有限公司	1	-	-	-	-	-
中银国际证券股份有限公司	1	-	-	-	-	-

注：1. 本表“佣金”指本基金通过单一券商的交易单元进行股票、权证等交易而合计支付该等券商的佣金合计。

## 2. 交易单元的选择标准和程序

- (1) 经营行为规范；
- (2) 财务状况良好；
- (3) 研究能力较强；

基金管理人根据以上标准进行考察后确定租用券商的交易单元。基金管理人与被选择的券商签订协议，并通知基金托管人。

3. 报告期内，本基金退租以下交易单元：中国中金财富证券有限公司退租交易单元 1 个。

4. 报告期内，本基金新增以下交易单元：天风证券股份有限公司新增交易单元 2 个，中信证券股份有限公司新增交易单元 1 个。

### 10.7.2 基金租用证券公司交易单元进行其他证券投资的情况

金额单位：人民币元

券商名称	债券交易		债券回购交易		权证交易	
	成交金额	占当期债券成交总额的比例(%)	成交金额	占当期债券回购成交总额的比例(%)	成交金额	占当期权证成交总额的比例(%)
广发证券股份有限公司	1,811,664.00	78.33	-	-	-	-
招商证券股份有限公司	-	-	-	-	-	-
开源证券股份有限公司	-	-	-	-	-	-
华泰证券股份有限公司	-	-	-	-	-	-
国联证券股份有限公司	-	-	-	-	-	-
浙商证券股份有限公司	-	-	-	-	-	-
天风证券股份有限公司	-	-	-	-	-	-
中信建投证券股份有限公司	501,105.00	21.67	-	-	-	-
国盛证券有限	-	-	-	-	-	-

责任公司						
民生证券股份有限公司	-	-	-	-	-	-
海通证券股份有限公司	-	-	-	-	-	-
国泰君安证券股份有限公司	-	-	-	-	-	-
长江证券股份有限公司	-	-	-	-	-	-
中信证券股份有限公司	-	-	-	-	-	-
国信证券股份有限公司	-	-	-	-	-	-
中国国际金融股份有限公司	-	-	-	-	-	-
华源证券股份有限公司	-	-	-	-	-	-
财通证券股份有限公司	-	-	-	-	-	-
德邦证券股份有限公司	-	-	-	-	-	-
东方财富证券股份有	-	-	-	-	-	-

限公司						
东方证 券股份 有限公 司	-	-	-	-	-	-
东吴证 券股份 有限公 司	-	-	-	-	-	-
东兴证 券股份 有限公 司	-	-	-	-	-	-
高盛高 华证券 有限责 任公司	-	-	-	-	-	-
光大证 券股份 有限公 司	-	-	-	-	-	-
国都证 券股份 有限公 司	-	-	-	-	-	-
国金证 券股份 有限公 司	-	-	-	-	-	-
国投证 券股份 有限公 司	-	-	-	-	-	-
华宝证 券股份 有限公 司	-	-	-	-	-	-
华福证 券有限 责任公 司	-	-	-	-	-	-
华金证 券股份 有限公 司	-	-	-	-	-	-



司						
申万宏源证券有限公司	-	-	-	-	-	-
兴业证券股份有限公司	-	-	-	-	-	-
中国银河证券股份有限公司	-	-	-	-	-	-
中国中金财富证券有限公司	-	-	-	-	-	-
中泰证券股份有限公司	-	-	-	-	-	-
中银国际证券股份有限公司	-	-	-	-	-	-

## 10.8 其他重大事件

序号	公告事项	法定披露方式	法定披露日期
1	嘉实基金管理有限公司关于旗下部分基金 2024 年非港股通交易日暂停申购、赎回、转换及定期定额投资业务安排的公告	中国证券报、基金管理人网站及中国证监会基金电子披露网站	2024 年 3 月 19 日

## § 11 备查文件目录

### 11.1 备查文件目录

- (1) 中国证监会准予嘉实产业先锋混合型证券投资基金注册的批复文件；
- (2) 《嘉实产业先锋混合型证券投资基金基金合同》；
- (3) 《嘉实产业先锋混合型证券投资基金托管协议》；
- (4) 《嘉实产业先锋混合型证券投资基金招募说明书》；
- (5) 基金管理人业务资格批件、营业执照；
- (6) 报告期内嘉实产业先锋混合型证券投资基金公告的各项原稿。

## 11.2 存放地点

北京市朝阳区建国门外大街 21 号北京国际俱乐部 C 座写字楼 12A 层嘉实基金管理有限公司

## 11.3 查阅方式

(1) 书面查询：查阅时间为每工作日 8:30-11:30, 13:00-17:30。投资者可免费查阅，也可按工本费购买复印件。

(2) 网站查询：基金管理人网址：<http://www.jsfund.cn>

投资者对本报告如有疑问，可咨询本基金管理人嘉实基金管理有限公司，咨询电话 400-600-8800，或发 E-mail:service@jsfund.cn。

嘉实基金管理有限公司

2024 年 8 月 30 日