

银华富裕主题混合型证券投资基金 2024 年中期报告

2024 年 6 月 30 日

基金管理人：银华基金管理股份有限公司

基金托管人：中国建设银行股份有限公司

送出日期：2024 年 8 月 31 日

§ 1 重要提示及目录

1.1 重要提示

基金管理人的董事会、董事保证本报告所载资料不存在虚假记载、误导性陈述或重大遗漏，并对其内容的真实性、准确性和完整性承担个别及连带的法律责任。本中期报告已经三分之二以上独立董事签字同意，并由董事长签发。

基金托管人中国建设银行股份有限公司根据本基金合同规定，于 2024 年 08 月 29 日复核了本报告中的财务指标、净值表现、利润分配情况、财务会计报告、投资组合报告等内容，保证复核内容不存在虚假记载、误导性陈述或者重大遗漏。

基金管理人承诺以诚实信用、勤勉尽责的原则管理和运用基金资产，但不保证基金一定盈利。

基金的过往业绩并不代表其未来表现。投资有风险，投资者在作出投资决策前应仔细阅读本基金的招募说明书及其更新。

本报告中财务资料未经审计。

本报告期自 2024 年 01 月 01 日起至 06 月 30 日止。

1.2 目录

§ 1 重要提示及目录	2
1.1 重要提示	2
1.2 目录	3
§ 2 基金简介	5
2.1 基金基本情况	5
2.2 基金产品说明	5
2.3 基金管理人和基金托管人	5
2.4 信息披露方式	6
2.5 其他相关资料	6
§ 3 主要财务指标和基金净值表现	6
3.1 主要会计数据和财务指标	6
3.2 基金净值表现	7
§ 4 管理人报告	9
4.1 基金管理人及基金经理情况	9
4.2 管理人对报告期内本基金运作合规守信情况的说明	13
4.3 管理人对报告期内公平交易情况的专项说明	14
4.4 管理人对报告期内基金的投资策略和业绩表现的说明	14
4.5 管理人对宏观经济、证券市场及行业走势的简要展望	15
4.6 管理人对报告期内基金估值程序等事项的说明	15
4.7 管理人对报告期内基金利润分配情况的说明	16
4.8 报告期内管理人对本基金持有人数或基金资产净值预警情形的说明	16
§ 5 托管人报告	16
5.1 报告期内本基金托管人合规守信情况声明	16
5.2 托管人对报告期内本基金投资运作合规守信、净值计算、利润分配等情况的说明	16
5.3 托管人对本中期报告中财务信息内容的真实、准确和完整发表意见	16
§ 6 半年度财务会计报告（未经审计）	16
6.1 资产负债表	16
6.2 利润表	18
6.3 净资产变动表	19
6.4 报表附注	21
§ 7 投资组合报告	42
7.1 期末基金资产组合情况	42
7.2 报告期末按行业分类的股票投资组合	42
7.3 期末按公允价值占基金资产净值比例大小排序的所有股票投资明细	43
7.4 报告期内股票投资组合的重大变动	44
7.5 期末按债券品种分类的债券投资组合	45
7.6 期末按公允价值占基金资产净值比例大小排序的前五名债券投资明细	46

7.7 期末按公允价值占基金资产净值比例大小排序的所有资产支持证券投资明细	46
7.8 报告期末按公允价值占基金资产净值比例大小排序的前五名贵金属投资明细	46
7.9 期末按公允价值占基金资产净值比例大小排序的前五名权证投资明细	46
7.10 本基金投资股指期货的投资政策	46
7.11 报告期末本基金投资的国债期货交易情况说明	46
7.12 投资组合报告附注	46
§ 8 基金份额持有人信息	47
8.1 期末基金份额持有人户数及持有人结构	47
8.2 期末基金管理人的从业人员持有本基金的情况	48
8.3 期末基金管理人的从业人员持有本开放式基金份额总量区间情况	48
§ 9 开放式基金份额变动	48
§ 10 重大事件揭示	49
10.1 基金份额持有人大会决议	49
10.2 基金管理人、基金托管人的专门基金托管部门的重大人事变动	49
10.3 涉及基金管理人、基金财产、基金托管业务的诉讼	49
10.4 基金投资策略的改变	49
10.5 为基金进行审计的会计师事务所情况	49
10.6 管理人、托管人及其高级管理人员受稽查或处罚等情况	49
10.7 基金租用证券公司交易单元的有关情况	49
10.8 其他重大事件	54
§ 11 影响投资者决策的其他重要信息	55
11.1 报告期内单一投资者持有基金份额比例达到或超过 20%的情况	55
11.2 影响投资者决策的其他重要信息	55
§ 12 备查文件目录	55
12.1 备查文件目录	55
12.2 存放地点	55
12.3 查阅方式	55

§ 2 基金简介

2.1 基金基本情况

基金名称	银华富裕主题混合型证券投资基金	
基金简称	银华富裕主题混合	
基金主代码	180012	
基金运作方式	契约型开放式	
基金合同生效日	2006 年 11 月 16 日	
基金管理人	银华基金管理股份有限公司	
基金托管人	中国建设银行股份有限公司	
报告期末基金份额总额	2,944,950,883.64 份	
基金合同存续期	不定期	
下属分级基金的基金简称	银华富裕主题混合 A	银华富裕主题混合 C
下属分级基金的交易代码	180012	015233
报告期末下属分级基金的份额总额	2,939,884,764.90 份	5,066,118.74 份

2.2 基金产品说明

投资目标	通过选择富裕主题行业，并投资其中的优势企业，把握居民收入增长和消费升级蕴含的投资机会，同时严格风险管理，实现基金资产可持续的稳定增值。
投资策略	<p>本基金为主动式的混合型基金，在资产配置策略方面，一是在重点投资于富裕主题行业中优势企业的前提下实现大类资产配置，二是对各大行业及细分行业投资评级并确定基金股票资产在各行业的配置比例；在股票选择策略方面，本基金将根据企业的成长性分析来选择股票；在债券投资策略方面，本基金将主要采取久期调整、收益率曲线配置和类属配置等策略，发现、利用市场失衡实现组合增值。</p> <p>本基金的具体投资比例如下：本基金的股票投资比例为基金总资产的 60%~95%，债券为 0%~40%，并保持不低于基金资产净值 5%的现金或者到期日在一年以内的政府债券。对于权证及中国证监会允许投资的其他创新金融工具，将依据有关法律法规进行投资管理。本基金的股票资产中，不低于 80%的资产将投资于富裕主题行业中的优势上市公司股票。同时，本基金将综合考虑宏观经济、行业景气及企业成长性等因素，以不超过 20%的股票资产部分投资于富裕主题行业之外的上市公司发行的证券。</p>
业绩比较基准	沪深 300 指数收益率×80%+中国债券总指数收益率×20%。
风险收益特征	本基金是混合型证券投资基金，其预期收益和预期风险水平高于债券型基金和货币市场基金。

2.3 基金管理人和基金托管人

项目	基金管理人	基金托管人
----	-------	-------

名称	银华基金管理股份有限公司	中国建设银行股份有限公司	
信息披露 负责人	姓名	杨文辉	王小飞
	联系电话	(010)58163000	021-60637103
	电子邮箱	yhjj@yhfund.com.cn	wangxiaofei.zh@ccb.com
客户服务电话	4006783333, (010)85186558	021-60637228	
传真	(010)58163027	021-60635778	
注册地址	广东省深圳市深南大道 6008 号特区报业大厦 19 层	北京市西城区金融大街 25 号	
办公地址	北京市东城区东长安街 1 号东方广场 C2 办公楼 15 层	北京市西城区闹市口大街 1 号院 1 号楼	
邮政编码	100738	100033	
法定代表人	王珠林	张金良	

2.4 信息披露方式

本基金选定的信息披露报纸名称	《证券时报》
登载基金中期报告正文的管理人互联网网址	http://www.yhfund.com.cn
基金中期报告备置地点	基金管理人及基金托管人住所

2.5 其他相关资料

项目	名称	办公地址
注册登记机构	银华基金管理股份有限公司	北京市东城区东长安街 1 号东方广场东方经贸城 C2 办公楼 15 层

§ 3 主要财务指标和基金净值表现

3.1 主要会计数据和财务指标

金额单位：人民币元

3.1.1 期间数 据和指标	报告期(2024 年 1 月 1 日-2024 年 6 月 30 日)	
	银华富裕主题混合 A	银华富裕主题混合 C
本期已实现收益	464,897,379.09	753,543.16
本期利润	1,352,980,285.19	2,046,170.47
加权平均基金份额本期利润	0.4517	0.4280
本期加权平均净值利润率	10.74%	10.20%
本期基金份额净值增长率	11.52%	11.19%
3.1.2 期末数	报告期末(2024 年 6 月 30 日)	

据和指标		
期末可供分配利润	5,469,627,532.88	9,294,605.40
期末可供分配基金份额利润	1.8605	1.8347
期末基金资产净值	12,803,208,659.47	21,931,663.83
期末基金份额净值	4.3550	4.3291
3.1.3 累计期末指标	报告期末(2024年6月30日)	
基金份额累计净值增长率	792.18%	2.73%

注：1、本期已实现收益指基金本期利息收入、投资收益、其他收入（不含公允价值变动收益）扣除相关费用和信用减值损失后的余额，本期利润为本期已实现收益加上本期公允价值变动收益。

2、期末可供分配利润，采用期末资产负债表中未分配利润与未分配利润中已实现部分的孰低数。

3、本报告中所列示的基金业绩指标不包括持有人认购或交易基金的各项费用，例如：基金的认购、申购、赎回费等，计入费用后实际收益水平要低于所列数字。

3.2 基金净值表现

3.2.1 基金份额净值增长率及其与同期业绩比较基准收益率的比较

银华富裕主题混合 A

阶段	份额净值增长率①	份额净值增长率标准差②	业绩比较基准收益率③	业绩比较基准收益率标准差④	①—③	②—④
过去一个月	0.21%	0.63%	-2.47%	0.38%	2.68%	0.25%
过去三个月	1.93%	0.72%	-1.35%	0.60%	3.28%	0.12%
过去六个月	11.52%	0.81%	1.55%	0.71%	9.97%	0.10%
过去一年	7.00%	0.83%	-6.79%	0.70%	13.79%	0.13%
过去三年	-48.03%	1.43%	-25.35%	0.83%	-22.68%	0.60%
自基金合同生效起至今	792.18%	1.59%	125.13%	1.30%	667.05%	0.29%

银华富裕主题混合 C

阶段	份额净值增长	份额净值增长率标	业绩比较基准收益	业绩比较基准收益率标准差	①—③	②—④
----	--------	----------	----------	--------------	-----	-----

	率①	准差②	率③	④		
过去一个月	0.16%	0.63%	-2.47%	0.38%	2.63%	0.25%
过去三个月	1.78%	0.72%	-1.35%	0.60%	3.13%	0.12%
过去六个月	11.19%	0.81%	1.55%	0.71%	9.64%	0.10%
过去一年	6.37%	0.83%	-6.79%	0.70%	13.16%	0.13%
自基金合同生效 起至今	2.73%	0.88%	-6.82%	0.69%	9.55%	0.19%

3.2.2 自基金合同生效以来基金份额累计净值增长率变动及其与同期业绩比较基准收益率变动的比较

银华富裕主题混合A累计净值增长率与同期业绩比较基准收益率的历史走势对比图

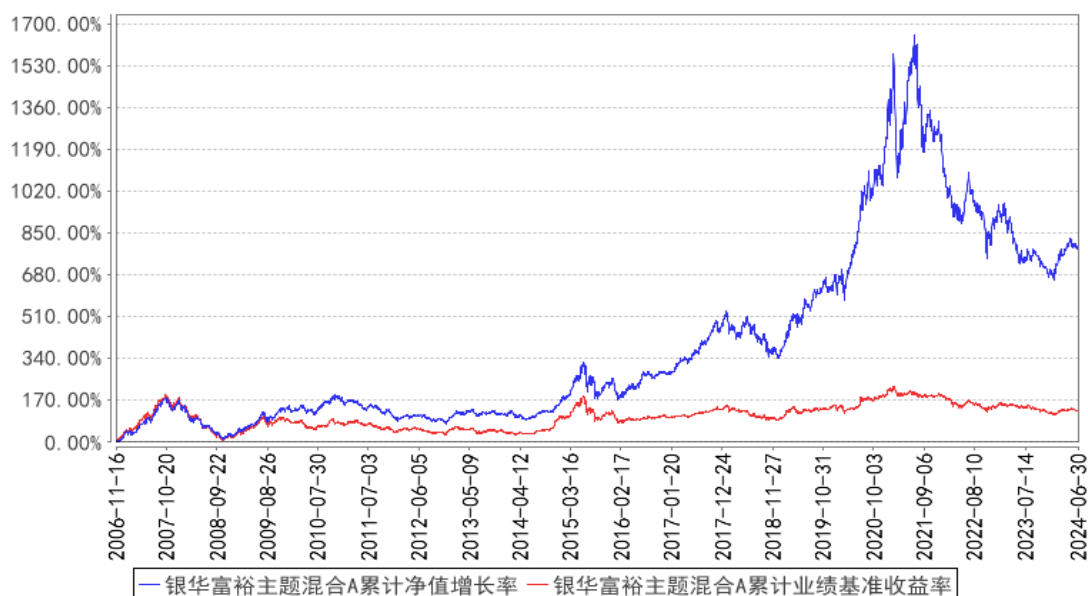

银华富裕主题混合C累计净值增长率与同期业绩比较基准收益率的历史走势对比图

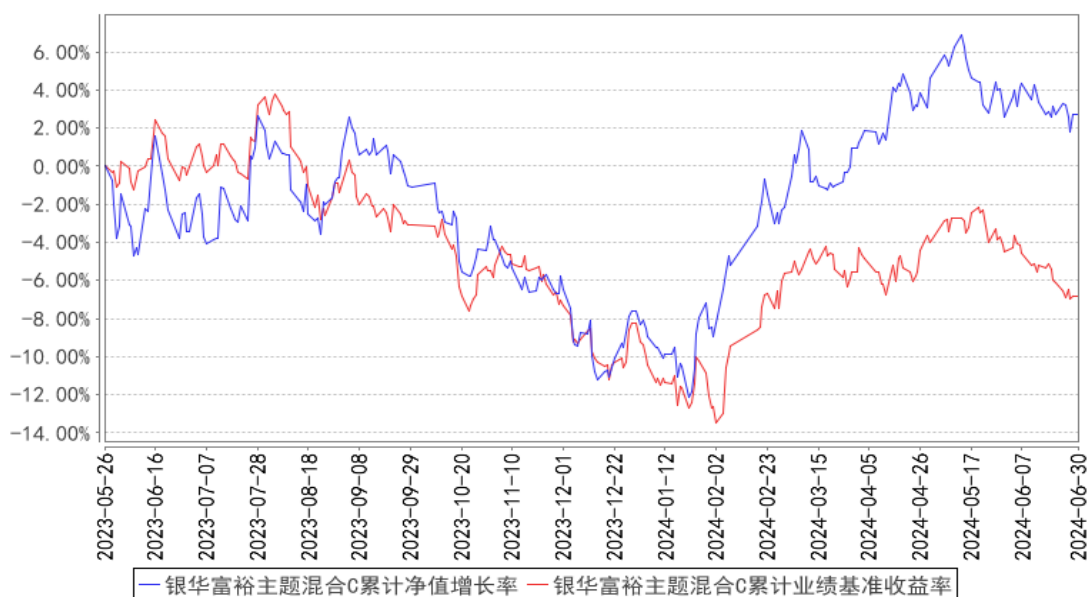

注：按基金合同的规定，本基金自基金合同生效起六个月内为建仓期，建仓期结束时本基金的各项投资比例已达到基金合同的规定：本基金的股票投资比例为基金总资产的 60%~95%，债券为 0%~40%，并保持不低于基金资产净值 5%的现金或者到期日在一年以内的政府债券。其中，现金不包括结算备付金、存出保证金、应收申购款等。本基金的股票资产中，不低于 80%的资产将投资于富裕主题行业中的优势上市公司股票。同时，将综合考虑宏观经济、行业景气及企业成长性等因素，本基金将以不超过 20%的股票资产部分投资于富裕主题行业之外的上市公司发行的证券。

§ 4 管理人报告

4.1 基金管理人及基金经理情况

4.1.1 基金管理人及其管理基金的经验

银华基金管理有限公司成立于 2001 年 5 月 28 日，是经中国证监会批准(证监基金字[2001]7 号文)设立的全国性资产管理公司。公司注册资本为 2.222 亿元人民币，公司的股东及其出资比例分别为：西南证券股份有限公司 44.10%，第一创业证券股份有限公司 26.10%，东北证券股份有限公司 18.90%，山西海鑫实业有限公司 0.90%，珠海银华聚义投资合伙企业（有限合伙）3.57%，珠海银华致信投资合伙企业（有限合伙）3.20%，珠海银华汇玥投资合伙企业（有限合伙）3.22%。公司的主要业务是基金募集、基金销售、资产管理及中国证监会许可的其他业务。公司注册地为广东省深圳市。银华基金管理有限公司的法定名称已于 2016 年 8 月 9 日起变更为“银华基金管理股份有限公司”。

截至 2024 年 6 月 30 日，本基金管理人管理 214 只证券投资基金，具体包括银华优势企业证券投资基金、银华-道琼斯 88 精选证券投资基金、银华货币市场证券投资基金、银华核心价值优选混合型证券投资基金、银华优质增长混合型证券投资基金、银华富裕主题混合型证券投资基金、银华领先策略混合型证券投资基金、银华内需精选混合型证券投资基金(LOF)、银华增强收益债券型证券投资基金、银华和谐主题灵活配置混合型证券投资基金、银华沪深 300 指数证券投资基金(LOF)、银华深证 100 指数证券投资基金(LOF)、银华成长先锋混合型证券投资基金、银华信用双利债券型证券投资基金、银华抗通胀主题证券投资基金(LOF)、银华中证等权重 90 指数证券投资基金(LOF)、银华永祥灵活配置混合型证券投资基金、银华消费主题混合型证券投资基金、银华中小盘精选混合型证券投资基金、银华纯债信用主题债券型证券投资基金(LOF)、银华交易型货币市场基金、银华信用四季红债券型证券投资基金、银华信用季季红债券型证券投资基金、银华恒生中国企业指数证券投资基金(QDII-LOF)、银华多利宝货币市场基金、银华活钱宝货币市场基金、银华安颐中短债双月持有期债券型证券投资基金、银华高端制造业灵活配置混合型证券投

资基金、银华惠增利货币市场基金、银华回报灵活配置定期开放混合型发起式证券投资基金、银华泰利灵活配置混合型证券投资基金、银华中国梦 30 股票型证券投资基金、银华聚利灵活配置混合型证券投资基金、银华汇利灵活配置混合型证券投资基金、银华稳利灵活配置混合型证券投资基金、银华战略新兴灵活配置定期开放混合型发起式证券投资基金、银华互联网主题灵活配置混合型证券投资基金、银华添益定期开放债券型证券投资基金、银华远景债券型证券投资基金、银华大数据灵活配置定期开放混合型发起式证券投资基金、银华多元视野灵活配置混合型证券投资基金、银华惠添益货币市场基金、银华鑫锐灵活配置混合型证券投资基金（LOF）、银华通利灵活配置混合型证券投资基金、银华沪港深增长股票型证券投资基金、银华鑫盛灵活配置混合型证券投资基金（LOF）、银华体育文化灵活配置混合型证券投资基金、银华盛世精选灵活配置混合型发起式证券投资基金、银华添润定期开放债券型证券投资基金、银华万物互联灵活配置混合型证券投资基金、银华明择多策略定期开放混合型证券投资基金、银华新能源新材料量化优选股票型发起式证券投资基金、银华农业产业股票型发起式证券投资基金、银华智荟内在价值灵活配置混合型发起式证券投资基金、银华中证全指医药卫生指数增强型发起式证券投资基金、银华食品饮料量化优选股票型发起式证券投资基金、银华医疗健康量化优选股票型发起式证券投资基金、银华估值优势混合型证券投资基金、银华多元动力灵活配置混合型证券投资基金、银华稳健增利灵活配置混合型发起式证券投资基金、银华瑞泰灵活配置混合型证券投资基金、银华岁丰定期开放债券型发起式证券投资基金、银华心诚灵活配置混合型证券投资基金、银华积极成长混合型证券投资基金、银华瑞和灵活配置混合型证券投资基金、银华混改红利灵活配置混合型发起式证券投资基金、银华华茂定期开放债券型证券投资基金、银华心怡灵活配置混合型证券投资基金、银华可转债债券型证券投资基金、银华中短期政策性金融债定期开放债券型证券投资基金、银华中证央企结构调整交易型开放式指数证券投资基金、银华行业轮动混合型证券投资基金、银华信用精选一年定期开放债券型发起式证券投资基金、银华安丰中短期政策性金融债债券型证券投资基金、银华安盈短债债券型证券投资基金、银华裕利混合型发起式证券投资基金、银华尊享养老目标日期 2035 三年持有期混合型基金中基金（FOF）、银华盛利混合型发起式证券投资基金、银华安鑫短债债券型证券投资基金、银华 MSCI 中国 A 股交易型开放式指数证券投资基金、银华美元债精选债券型证券投资基金（QDII）、银华深证 100 交易型开放式指数证券投资基金、银华积极精选混合型证券投资基金、银华科创主题灵活配置混合型证券投资基金（LOF）、银华兴盛股票型证券投资基金、银华尊享稳健养老目标一年持有期混合型发起式基金中基金、银华尊享养老目标日期 2030 三年持有期混合型发起式基金中基金（FOF）、银华尊享养老目标日期 2040 三年持有期混合型发起式基金中基金（FOF）、银华丰华三个月定期开放债券型发起式证券投资基金、银华稳晟 39 个月定

期开放债券型证券投资基金、银华中证研发创新 100 交易型开放式指数证券投资基金、银华巨潮小盘价值交易型开放式指数证券投资基金、银华大盘精选两年定期开放混合型证券投资基金、银华中债 1-3 年国开行债券指数证券投资基金、银华科技创新混合型证券投资基金、银华中证 5G 通信主题交易型开放式指数证券投资基金、银华信用精选 18 个月定期开放债券型证券投资基金、银华永盛债券型证券投资基金、银华汇盈一年持有期混合型证券投资基金、银华中证创新药产业交易型开放式指数证券投资基金、银华长丰混合型发起式证券投资基金、银华港股通精选股票型发起式证券投资基金、银华丰享一年持有期混合型证券投资基金、银华沪深股通精选混合型证券投资基金、银华中债 1-3 年农发行债券指数证券投资基金、银华中证 5G 通信主题交易型开放式指数证券投资基金联接基金、银华同力精选混合型证券投资基金、银华富利精选混合型证券投资基金、银华创业板两年定期开放混合型证券投资基金、银华汇益一年持有期混合型证券投资基金、银华多元机遇混合型证券投资基金、银华工银南方东英标普中国新经济行业交易型开放式指数证券投资基金 (QDII)、银华品质消费股票型证券投资基金、银华招利一年持有期混合型证券投资基金、银华乐享混合型证券投资基金、银华中证农业主题交易型开放式指数证券投资基金、银华心佳两年持有期混合型证券投资基金、银华中证光伏产业交易型开放式指数证券投资基金、银华远兴一年持有期债券型证券投资基金、银华中证沪港深 500 交易型开放式指数证券投资基金、银华稳健增长一年持有期混合型证券投资基金、银华中证影视主题交易型开放式指数证券投资基金、银华心享一年持有期混合型证券投资基金、银华中证全指证券公司交易型开放式指数证券投资基金、银华中证有色金属交易型开放式指数证券投资基金、银华瑞祥一年持有期混合型证券投资基金、银华中证基建交易型开放式指数证券投资基金、银华阿尔法混合型证券投资基金、银华富饶精选三年持有期混合型证券投资基金、银华中证港股通消费主题交易型开放式指数证券投资基金、银华信用精选两年定期开放债券型证券投资基金、银华长荣混合型证券投资基金、银华中证科创创业 50 交易型开放式指数证券投资基金、银华多元回报一年持有期混合型证券投资基金、银华鑫利一年持有期混合型证券投资基金、银华中证虚拟现实主题交易型开放式指数证券投资基金、银华安盛混合型证券投资基金、银华富久食品饮料精选混合型证券投资基金 (LOF)、银华华智三个月持有期混合型基金中基金 (FOF)、银华中证机器人交易型开放式指数证券投资基金、银华智能建造股票型发起式证券投资基金、银华中证细分食品饮料产业主题交易型开放式指数证券投资基金、银华季季盈 3 个月滚动持有债券型证券投资基金、银华华证 ESG 领先指数证券投资基金、银华顺益一年定期开放债券型证券投资基金、银华永丰债券型证券投资基金、银华中证细分化工产业主题交易型开放式指数证券投资基金、银华集成电路混合型证券投资基金、银华中证内地低碳经济主题交易型开放式指数证券投资基金、银华中证创新药产业交易型开放式指数证券投资基金

发起式联接基金、银华中证现代物流交易型开放式指数证券投资基金、银华尊颐稳健养老目标一年持有期混合型发起式基金中基金（FOF）、银华恒生港股通中国科技交易型开放式指数证券投资基金、银华中证消费电子主题交易型开放式指数证券投资基金、银华中证内地地产主题交易型开放式指数证券投资基金、银华中证港股通医药卫生综合交易型开放式指数证券投资基金、银华心兴三年持有期混合型证券投资基金、银华心选一年持有期混合型证券投资基金、银华尊禧稳健养老目标一年持有期混合型发起式基金中基金（FOF）、银华全球新能源车量化优选股票型发起式证券投资基金（QDII）、银华新锐成长混合型证券投资基金、银华尊和养老目标日期 2045 三年持有期混合型发起式基金中基金（FOF）、银华鑫峰混合型证券投资基金、银华中证光伏产业交易型开放式指数证券投资基金发起式联接基金、银华数字经济股票型发起式证券投资基金、银华中证基建交易型开放式指数证券投资基金发起式联接基金、银华中证同业存单 AAA 指数 7 天持有期证券投资基金、银华中证全指电力公用事业交易型开放式指数证券投资基金、银华专精特新量化优选股票型发起式证券投资基金、银华核心动力精选混合型证券投资基金、银华中证中药交易型开放式指数证券投资基金、银华玉衡定投三个月持有期混合型发起式基金中基金（FOF）、银华华利均衡优选一年持有期混合型基金中基金（FOF）、银华沪深 300 成长交易型开放式指数证券投资基金、银华绿色低碳债券型证券投资基金、银华卓信成长精选混合型证券投资基金、银华中证 1000 增强策略交易型开放式指数证券投资基金、银华沪深 300 价值交易型开放式指数证券投资基金、银华创新动力优选混合型证券投资基金、银华动力领航混合型证券投资基金、银华海外数字经济量化选股混合型发起式证券投资基金（QDII）、银华心质混合型证券投资基金、银华顺璟 6 个月定期开放债券型证券投资基金、银华中证 500 价值交易型开放式指数证券投资基金、银华清洁能源产业混合型证券投资基金、银华中证国新央企科技引领交易型开放式指数证券投资基金、银华顺和债券型证券投资基金、银华中证 800 增强策略交易型开放式指数证券投资基金、银华医疗健康混合型证券投资基金、银华上证科创板 100 交易型开放式指数证券投资基金、银华月月享 30 天持有期债券型证券投资基金、银华上证科创板 100 交易型开放式指数证券投资基金联接基金、银华惠享三年定期开放混合型证券投资基金、银华中证 2000 增强策略交易型开放式指数证券投资基金、银华创业板中盘 200 交易型开放式指数证券投资基金、银华致淳债券型证券投资基金、银华国证港股通创新药交易型开放式指数证券投资基金、银华中证国新央企科技引领交易型开放式指数证券投资基金联接基金、银华新材料混合型发起式证券投资基金、银华中证 A50 交易型开放式指数证券投资基金、银华晶鑫债券型证券投资基金、银华安泰债券型证券投资基金、银华中证 500 质量成长交易型开放式指数证券投资基金、银华中债 0-5 年政策性金融债指数证券投资基金、银华盛泓债券型证券投资基金、银华中证高股息策略交易型开放式指数证券投资基金、银华钰祥债券型

证券投资基金、银华中证 A50 交易型开放式指数证券投资基金联接基金、银华中证油气资源交易型开放式指数证券投资基金、银华季季鑫 90 天持有期债券型证券投资基金、银华富兴央企 6 个月封闭运作混合型发起式证券投资基金、银华月月鑫 30 天持有期债券型证券投资基金、银华恒指港股通交易型开放式指数证券投资基金、银华嘉选平衡混合型发起式证券投资基金。同时，本基金管理人管理着多个全国社保基金、企业年金和特定客户资产管理投资组合。

4.1.2 基金经理（或基金经理小组）及基金经理助理简介

姓名	职务	任本基金的基金经理（助理）期限		证券从业年限	说明
		任职日期	离任日期		
焦巍先生	本基金的基金经理	2018 年 12 月 27 日	-	24.5 年	博士学位。曾就职于中国银行海南分行、湘财荷银基金管理有限公司、平安大华基金管理有限公司、大成基金管理有限公司、信达澳银基金管理有限公司、平安信托有限责任公司，于 2018 年 10 月加入银华基金，现任投资管理一部基金经理。自 2018 年 11 月 26 日至 2019 年 12 月 13 日担任银华泰利灵活配置混合型证券投资基金基金经理，自 2018 年 12 月 27 日起兼任银华富裕主题混合型证券投资基金基金经理，自 2019 年 12 月 26 日至 2021 年 9 月 15 日兼任银华国企改革混合型发起式证券投资基金基金经理，自 2020 年 8 月 13 日起兼任银华富利精选混合型证券投资基金基金经理，自 2021 年 5 月 28 日起兼任银华富饶精选三年持有期混合型证券投资基金基金经理，自 2021 年 9 月 3 日起兼任银华富久食品饮料精选混合型证券投资基金（LOF）基金经理，自 2024 年 6 月 4 日起兼任银华富兴央企 6 个月封闭运作混合型发起式证券投资基金基金经理。具有证券从业资格。国籍：中国。
周燕女士	本基金的基金经理助理	2021 年 3 月 23 日	-	9 年	硕士学位。2014 年 11 月加入银华基金，历任研究部助理行业研究员、行业研究员，现任基金经理助理、消费组长。具有从业资格。国籍：中国。

注：1、此处的任职日期和离任日期均指基金合同生效日或公司作出决定之日。

2、证券从业的含义遵从行业协会《证券业从业人员资格管理办法》的相关规定。

4.2 管理人对报告期内本基金运作合规守信情况的说明

本基金管理人在本报告期内严格遵守《中华人民共和国证券法》、《中华人民共和国证券投资

基金法》、《公开募集证券投资基金运作管理办法》、《公开募集证券投资基金销售机构监督管理办法》、《公开募集证券投资基金信息披露管理办法》及其各项实施准则、《银华富裕主题混合型证券投资基金基金合同》和其他有关法律法规的规定,本着诚实信用、勤勉尽责的原则管理和运用基金资产,在严格控制风险的基础上,为基金份额持有人谋求最大利益,无损害基金份额持有人利益的行为。本基金无违法、违规行为。本基金投资组合符合有关法规及基金合同的约定。

4.3 管理人对报告期内公平交易情况的专项说明

4.3.1 公平交易制度的执行情况

本报告期内,本基金管理人严格执行《证券投资基金管理公司公平交易制度指导意见》,完善相应制度及流程,通过系统和人工等各种方式在各业务环节严格控制交易公平执行,公平对待旗下管理的所有基金和投资组合。本基金管理人对旗下所有投资组合过去两个季度不同时间窗内(1日内、3日内及5日内)同向交易的交易价差从T检验(置信度为95%)和溢价率占优频率等方面进行了专项分析,未发现违反公平交易制度的异常情况。

4.3.2 异常交易行为的专项说明

本报告期内,本基金未发现存在可能导致不公平交易和利益输送的异常交易行为。

本报告期内,本基金管理人所有投资组合参与的交易所公开竞价同日反向交易成交较少的单边交易量超过该证券当日成交量的5%的情况有5次,原因是量化投资组合投资策略需要,未导致不公平交易和利益输送。

4.4 管理人对报告期内基金的投资策略和业绩表现的说明

4.4.1 报告期内基金投资策略和运作分析

本基金在二季度和上半年的主要操作集中在对高端消费的减持和对红利及出海行业的转换。我们的主要思路如下:对于以高端白酒为代表的消费升级行业,在过去多年成为高ROE、高毛利率、高护城河的商业模式的代表。然而毋庸讳言,我们正处于新一轮的经济大转型的关口,这些成功的商业模式都在面临着外部和自身的同时挑战。在一定程度上,过去越高的毛利率和定价权,就越容易受到新一轮经济模式下的冲击和质疑。在这种背景下,可能估值的调整就先行于盈利本身。但是,对于流行的高端白酒将进入投资的历史垃圾时间一说,我们并不认同。显然,高端白酒为代表的消费护城河企业仍然在现金流、用户粘性上都具有巨大的优势来反驳这一论调。我们将静待观察,等待这些企业出现库存的拐点和成熟期后走向分红来回馈投资者的投资机会。本管理人相信,独特的三级地貌孕育的大江大河是自然对于中华民族的恩赐和补偿,这些涓涓流水,既能酿出中国文化的特色的美酒,也能转化成水轮机驱动的电,这些自然资源的垄断仍将是我们的投资重心,我们加大了对以家电为代表的出海企业的配置力度。

很多中国制造业的优秀公司在过去几年的逆境中能够逆流而上，坚定的做好自己，在海外打开了一片天空和客户，也保持了持续增长的现金流以回报股东。这更加增加了本基金管理人对中国企业家精神的信心。我们过去一直注重商业模式的护城河和高毛利率的公司，但在这些毛利率并不高企、而企业家却没有选择躺平的制造业身上，管理人看到了企业通过了一轮又一轮的历史困境，并且在全世界打造出了卓越的品牌质量。在国内市场面临收缩之时，这些中国制造的优秀公司走向了海外也走出了低谷。这使得我们相信，一个企业在低谷期的表现就是我们观察和买入它的底线。

本基金加大了对红利模式公司的配置，这些公司主要集中在能源和公用事业，其特点是 ROE 不高，但 PB 和 PE 双低。我们的认识维度，红利投资并不是单纯的股息率高低，而在于其商业模式的稳定性和对资本消耗的成熟阶段性。本基金管理人认为，如果在一定阶段内，资本投入回报率的下降成为主导因素，那么就会出现资源消耗大于 GDP 增长，又大于企业盈利的情形。在这一场景下，原来这些低 PB 的能源和公用类公司，则可能出现估值的系统性提升。

在过去的半年中，本基金的持仓比重和行业思路比过去的两年发生了一些重大转变。但本基金管理人认为，这些转变对于自己来说，就像涅槃一样必要存在。本基金管理人将继续以中国的优秀企业为榜样，不停努力。

4.4.2 报告期内基金的业绩表现

截至本报告期末银华富裕主题混合 A 基金份额净值为 4.3550 元，本报告期基金份额净值增长率为 11.52%；截至本报告期末银华富裕主题混合 C 基金份额净值为 4.3291 元，本报告期基金份额净值增长率为 11.19%；业绩比较基准收益率为 1.55%。

4.5 管理人对宏观经济、证券市场及行业走势的简要展望

展望后续，随着国内政策逐步发力，我们对国内的经济环境并不悲观，出口海外的企业也才刚刚起步。未来我们会把现金流、分红等作为重要指标，以开放的心态和高质量发展的眼光去拓展研究和发掘更多的投资机会。

4.6 管理人对报告期内基金估值程序等事项的说明

报告期内，本基金管理人严格遵守《企业会计准则》、《证券投资基金会计核算业务指引》以及中国证监会相关规定和基金合同的约定，日常估值由基金管理人同基金托管人一同进行，基金份额净值由基金管理人完成估值后，经基金托管人复核无误后由基金管理人对外公布。月末、年中和年末估值复核与基金会计账目的核对同时进行。

本基金管理人设立估值委员会（委员包括估值业务分管领导以及投资部、研究部、监察稽核部、运作保障部等部门负责人及相关业务骨干），负责研究、指导基金估值业务。估值委员会委员

和负责基金日常估值业务的基金会计均具有专业胜任能力和相关工作经验。基金经理不介入基金日常估值业务；估值委员会决议之前会与涉及基金的基金经理进行充分沟通。运作保障部负责执行估值委员会制定的估值政策及决议。

参与估值流程各方之间不存在任何重大利益冲突；本基金管理人未签约与估值相关的任何定价服务。

4.7 管理人对报告期内基金利润分配情况的说明

本基金于本报告期内未进行利润分配。

4.8 报告期内管理人对本基金持有人数或基金资产净值预警情形的说明

报告期内，本基金不存在连续二十个工作日基金份额持有人数量不满二百人或者基金资产净值低于五千万元的情形。

§ 5 托管人报告

5.1 报告期内本基金托管人遵规守信情况声明

本报告期，中国建设银行股份有限公司在本基金的托管过程中，严格遵守了《证券投资基金法》、基金合同、托管协议和其他有关规定，不存在损害基金份额持有人利益的行为，完全尽职尽责地履行了基金托管人应尽的义务。

5.2 托管人对报告期内本基金投资运作遵规守信、净值计算、利润分配等情况的说明

本报告期，本基金托管人按照国家有关规定、基金合同、托管协议和其他有关规定，对本基金的基金资产净值计算、基金费用开支等方面进行了认真的复核，对本基金的投资运作方面进行了监督，未发现基金管理人有关损害基金份额持有人利益的行为。

报告期内，本基金利润分配情况符合法律法规和基金合同的相关约定。

5.3 托管人对本中期报告中财务信息等内容的真实、准确和完整发表意见

本托管人复核审查了本报告中的财务指标、净值表现、利润分配情况、财务会计报告、投资组合报告等内容，保证复核内容不存在虚假记载、误导性陈述或者重大遗漏。

§ 6 半年度财务会计报告（未经审计）

6.1 资产负债表

会计主体：银华富裕主题混合型证券投资基金

报告截止日：2024 年 6 月 30 日

单位：人民币元

资产	附注号	本期末	上年度末
----	-----	-----	------

		2024 年 6 月 30 日	2023 年 12 月 31 日
资产：			
货币资金	6.4.7.1	2,014,735,279.93	684,150,042.63
结算备付金		26,316,268.72	12,604,321.57
存出保证金		774,264.72	1,813,864.10
交易性金融资产	6.4.7.2	10,820,011,746.40	11,330,805,240.85
其中：股票投资		10,789,946,402.29	11,330,805,240.85
基金投资		-	-
债券投资		30,065,344.11	-
资产支持证券投资		-	-
贵金属投资		-	-
其他投资		-	-
衍生金融资产	6.4.7.3	-	-
买入返售金融资产	6.4.7.4	-	-
债权投资	6.4.7.5	-	-
其中：债券投资		-	-
资产支持证券投资		-	-
其他投资		-	-
其他债权投资	6.4.7.6	-	-
其他权益工具投资	6.4.7.7	-	-
应收清算款		14,138,286.97	-
应收股利		-	-
应收申购款		2,515,281.26	5,201,500.47
递延所得税资产		-	-
其他资产	6.4.7.8	-	-
资产总计		12,878,491,128.00	12,034,574,969.62
负债和净资产	附注号	本期末 2024 年 6 月 30 日	上年度末 2023 年 12 月 31 日
负 债：			
短期借款		-	-
交易性金融负债		-	-
衍生金融负债	6.4.7.3	-	-
卖出回购金融资产款		-	-
应付清算款		-	28,473.75
应付赎回款		21,587,324.09	13,124,561.44
应付管理人报酬		12,729,619.92	12,103,568.64
应付托管费		2,121,603.31	2,017,261.44
应付销售服务费		10,795.62	2,587.46
应付投资顾问费		-	-
应交税费		586,684.73	586,684.73
应付利润		-	-
递延所得税负债		-	-
其他负债	6.4.7.9	16,314,777.03	8,061,326.66

负债合计		53,350,804.70	35,924,464.12
净资产：			
实收基金	6.4.7.10	2,944,950,883.64	3,072,678,491.90
其他综合收益	6.4.7.11	-	-
未分配利润	6.4.7.12	9,880,189,439.66	8,925,972,013.60
净资产合计		12,825,140,323.30	11,998,650,505.50
负债和净资产总计		12,878,491,128.00	12,034,574,969.62

注：报告截止日 2024 年 06 月 30 日，基金份额总额 2,944,950,883.64 份，其中银华富裕主题混合 A 基金份额总额 2,939,884,764.90 份，基金份额净值 4.3550 元。银华富裕主题混合 C 基金份额总额 5,066,118.74 份，基金份额净值 4.3291 元。

6.2 利润表

会计主体：银华富裕主题混合型证券投资基金

本报告期：2024 年 1 月 1 日至 2024 年 6 月 30 日

单位：人民币元

项目	附注号	本期 2024 年 1 月 1 日至 2024 年 6 月 30 日	上年度可比期间 2023 年 1 月 1 日至 2023 年 6 月 30 日
一、营业总收入		1,443,041,699.94	-2,583,028,333.38
1. 利息收入		1,871,100.72	1,777,295.08
其中：存款利息收入	6.4.7.13	1,871,100.72	1,777,295.08
债券利息收入		-	-
资产支持证券利息收入		-	-
买入返售金融资产收入		-	-
其他利息收入		-	-
2. 投资收益（损失以“-”填列）		551,395,766.43	-1,556,853,315.21
其中：股票投资收益	6.4.7.14	414,872,114.68	-1,672,575,097.20
基金投资收益		-	-
债券投资收益	6.4.7.15	18,554.18	-
资产支持证券投资	6.4.7.16	-	-
贵金属投资收益	6.4.7.17	-	-
衍生工具收益	6.4.7.18	-	-
股利收益	6.4.7.19	136,505,097.57	115,721,781.99
以摊余成本计量的金融资产终止确认产生的收益		-	-
其他投资收益		-	-
3. 公允价值变动收益（损	6.4.7.20	889,375,533.41	-1,029,248,842.83

失以“-”号填列)			
4. 汇兑收益(损失以“-”号填列)		-	-
5. 其他收入(损失以“-”号填列)	6. 4. 7. 21	399, 299. 38	1, 296, 529. 58
减: 二、营业总支出		88, 015, 244. 28	134, 033, 477. 26
1. 管理人报酬	6. 4. 10. 2. 1	75, 270, 095. 95	114, 766, 063. 55
其中: 暂估管理人报酬		-	-
2. 托管费	6. 4. 10. 2. 2	12, 545, 016. 00	19, 127, 677. 29
3. 销售服务费	6. 4. 10. 2. 3	59, 828. 15	224. 48
4. 投资顾问费		-	-
5. 利息支出		-	-
其中: 卖出回购金融资产支出		-	-
6. 信用减值损失	6. 4. 7. 22	-	-
7. 税金及附加		-	-
8. 其他费用	6. 4. 7. 23	140, 304. 18	139, 511. 94
三、利润总额(亏损总额以“-”号填列)		1, 355, 026, 455. 66	-2, 717, 061, 810. 64
减: 所得税费用		-	-
四、净利润(净亏损以“-”号填列)		1, 355, 026, 455. 66	-2, 717, 061, 810. 64
五、其他综合收益的税后净额		-	-
六、综合收益总额		1, 355, 026, 455. 66	-2, 717, 061, 810. 64

6.3 净资产变动表

会计主体: 银华富裕主题混合型证券投资基金

本报告期: 2024 年 1 月 1 日至 2024 年 6 月 30 日

单位: 人民币元

项目	本期 2024 年 1 月 1 日至 2024 年 6 月 30 日			
	实收基金	其他综合收益	未分配利润	净资产合计
一、上期期末净资产	3, 072, 678, 491. 90	-	8, 925, 972, 013. 60	11, 998, 650, 505. 50
加: 会计政策变更	-	-	-	-
前期差错更正	-	-	-	-
其他	-	-	-	-
二、本期期初净资产	3, 072, 678, 491.	-	8, 925, 972, 013.	11, 998, 650, 505.

	90		60	50
三、本期增减变动额(减少以“-”号填列)	-127,727,608.26	-	954,217,426.06	826,489,817.80
(一)、综合收益总额	-	-	1,355,026,455.66	1,355,026,455.66
(二)、本期基金份额交易产生的净资产变动数(净资产减少以“-”号填列)	-127,727,608.26	-	-400,809,029.60	-528,536,637.86
其中：1. 基金申购款	113,346,352.46	-	365,254,056.05	478,600,408.51
2. 基金赎回款	-241,073,960.72	-	-766,063,085.65	-1,007,137,046.37
(三)、本期向基金份额持有人分配利润产生的净资产变动(净资产减少以“-”号填列)	-	-	-	-
(四)、其他综合收益结转留存收益	-	-	-	-
四、本期期末净资产	2,944,950,883.64	-	9,880,189,439.66	12,825,140,323.30
项目	上年度可比期间			
	2023年1月1日至2023年6月30日			
	实收基金	其他综合收益	未分配利润	净资产合计
一、上期期末净资产	3,388,219,098.21	-	13,248,703,440.60	16,636,922,538.81
加：会计政策变更	-	-	-	-
前期差错更正	-	-	-	-
其他	-	-	-	-
二、本期期初净资产	3,388,219,098.21	-	13,248,703,440.60	16,636,922,538.81

三、本期增减变动额(减少以“-”号填列)	-160,716,431.0 0	-	-3,340,366,696 .49	-3,501,083,127. 49
(一)、综合收益总额	-	-	-2,717,061,810 .64	-2,717,061,810. 64
(二)、本期基金份额交易产生的净资产变动数(净资产减少以“-”号填列)	-160,716,431.0 0	-	-623,304,885.8 5	-784,021,316.85
其中：1. 基金申购款	258,499,028.71	-	937,632,185.49	1,196,131,214.2 0
2. 基金赎回款	-419,215,459.7 1	-	-1,560,937,071 .34	-1,980,152,531. 05
(三)、本期向基金份额持有人分配利润产生的净资产变动(净资产减少以“-”号填列)	-	-	-	-
(四)、其他综合收益结转留存收益	-	-	-	-
四、本期期末净资产	3,227,502,667. 21	-	9,908,336,744. 11	13,135,839,411. 32

报表附注为财务报表的组成部分。

本报告 6.1 至 6.4 财务报表由下列负责人签署：

王立新

凌宇翔

伍军辉

基金管理人负责人

主管会计工作负责人

会计机构负责人

6.4 报表附注

6.4.1 基金基本情况

银华富裕主题混合型证券投资基金(以下简称“本基金”),系经中国证券监督管理委员会(以下简称“中国证监会”)证监基金字[2006]181号文《关于同意银华富裕主题股票型证券投资基金的批复》的核准,由银华基金管理股份有限公司于2006年10月12日至2006年11月14日向社

会公开发行募集,基金合同于2006年11月16日正式生效,首次设立募集规模为5,071,013,120.30份基金份额。本基金为契约型开放式,存续期限不定。本基金的基金管理人和注册登记机构为银华基金管理股份有限公司,基金托管人为中国建设银行股份有限公司。根据《公开募集证券投资基金运作管理办法》、《关于实施〈公开募集证券投资基金运作管理办法〉有关问题的规定》及基金合同的有关规定,经协商基金托管人同意,并报中国证监会备案,自2015年8月7日起,本基金名称由“银华富裕主题股票型证券投资基金”更名为“银华富裕主题混合型证券投资基金”。

根据《银华基金管理股份有限公司关于银华富裕主题混合型证券投资基金增设C类基金份额及增加侧袋条款并修改基金合同的公告》,为更好地满足广大投资人的理财需求,本基金管理人经与基金托管人中国建设银行股份有限公司协商一致,决定自2023年5月26日起对本基金增设C类基金份额,据此对本基金的基金合同、托管协议做相应修改。本基金的原有基金份额全部转为A类基金份额。

本基金根据所收取的认购费用、申购费用、销售服务费用方式的差异,将基金份额分为A类和C类不同的类别。在投资人认购、申购基金份额时收取认购、申购费用而不是从本类别基金资产中计提销售服务费的,称为A类基金份额;在投资人认购、申购基金份额时不收取认购、申购费用而是从本类别基金资产中计提销售服务费的,称为C类基金份额。本基金A类基金份额和C类基金份额分别设置基金代码,分别计算并公告基金份额净值。

本基金的投资范围为具有良好流动性的金融工具,包括国内依法发行上市的股票、存托凭证、债券、权证及法律法规或中国证监会允许基金投资的其他金融工具。如法律法规或监管机构以后允许基金投资其他品种,基金管理人在履行适当程序后,可以将其纳入投资范围。本基金的股票投资比例为基金总资产的60%-95%,债券为0-40%,并保持不低于基金资产净值5%的现金或者到期日在一年以内的政府债券。其中,现金不包括结算备付金、存出保证金、应收申购款等。对于权证及中国证监会允许投资的其他创新金融工具,将依据有关法律法规进行投资管理。本基金的股票资产中,不低于80%的资产将投资于富裕主题行业中的优势上市公司股票。同时,本基金将综合考虑宏观经济、行业景气及企业成长性等因素,以不超过20%的股票资产部分投资于富裕主题行业之外的上市公司发行的证券。本基金的业绩比较基准为:沪深300指数收益率 \times 80%+中国债券总指数收益率 \times 20%。

6.4.2 会计报表的编制基础

本财务报表系按照财政部颁布的《企业会计准则——基本准则》以及其后颁布及修订的具体会计准则、应用指南、解释以及《资产管理产品相关会计处理规定》和其他相关规定(统称“企业会计准则”)编制,同时,在信息披露和估值方面,也参考了中国证监会颁布的《中国证券监督

管理委员会关于证券投资基金估值业务的指导意见》、《公开募集证券投资基金信息披露管理办法》、《证券投资基金信息披露内容与格式准则》第 3 号《半年度报告的内容与格式》、《证券投资基金信息披露编报规则》第 3 号《会计报表附注的编制及披露》、《证券投资基金信息披露 XBRL 模板第 3 号〈年度报告和中期报告〉》以及中国证监会和中国证券投资基金业协会颁布的其他相关规定。

本财务报表以本基金持续经营为基础列报

6.4.3 遵循企业会计准则及其他有关规定的声明

本财务报表符合企业会计准则的要求，真实、完整地反映了本基金于 2024 年 06 月 30 日的财务状况以及 2024 年上半年的经营成果和净值变动情况。

6.4.4 本报告期所采用的会计政策、会计估计与最近一期年度报告相一致的说明

本报告期所采用的会计政策、会计估计与最近一期年度报告相一致。

6.4.5 会计政策和会计估计变更以及差错更正的说明

6.4.5.1 会计政策变更的说明

本基金本报告期无会计政策变更。

6.4.5.2 会计估计变更的说明

本基金本报告期无会计估计变更。

6.4.5.3 差错更正的说明

本基金本报告期无重大会计差错的内容和更正金额。

6.4.6 税项

6.4.6.1 印花税

经国务院批准，财政部、国家税务总局研究决定，自 2008 年 4 月 24 日起，调整证券（股票）交易印花税税率，由原先的 3% 调整为 1%，自 2008 年 9 月 19 日起，调整由出让方按证券（股票）交易印花税税率缴纳印花税，受让方不再征收，税率不变；根据财政部、税务总局公告 2023 年第 39 号《关于减半征收证券交易印花税的公告》的规定，自 2023 年 8 月 28 日起，证券交易印花税实施减半征收。

6.4.6.2 增值税

根据财政部、国家税务总局财税[2016]36 号文《关于全面推开营业税改增值税试点的通知》的规定，对证券投资基金（封闭式证券投资基金，开放式证券投资基金）管理人运用基金买卖股票、债券的转让收入免征增值税；国债、地方政府债利息收入以及金融同业往来利息收入免征增值税；存款利息收入不征收增值税；

根据财政部、国家税务总局财税[2016]46 号文《关于进一步明确全面推开营改增试点金融业有关政策的通知》的规定，金融机构开展的质押式买入返售金融商品业务及持有政策性金融债券取得的利息收入属于金融同业往来利息收入；

根据财政部、国家税务总局财税[2016]70 号文《关于金融机构同业往来等增值税政策的补充通知》的规定，金融机构开展的买断式买入返售金融商品业务、同业存款、同业存单以及持有金融债券取得的利息收入属于金融同业往来利息收入；

根据财政部、国家税务总局财税[2016]140 号文《关于明确金融、房地产开发、教育辅助服务等增值税政策的通知》的规定，资管产品运营过程中发生的增值税应税行为，以资管产品管理人为增值税纳税人；

根据财政部、国家税务总局财税[2017]56 号文《关于资管产品增值税有关问题的通知》的规定，自 2018 年 1 月 1 日起，资管产品管理人运营资管产品过程中发生的增值税应税行为（以下简称“资管产品运营业务”），暂适用简易计税方法，按照 3% 的征收率缴纳增值税，资管产品管理人未分别核算资管产品运营业务和其他业务的销售额和增值税应纳税额的除外。资管产品管理人可选择分别或汇总核算资管产品运营业务销售额和增值税应纳税额。对资管产品在 2018 年 1 月 1 日前运营过程中发生的增值税应税行为，未缴纳增值税的，不再缴纳；已缴纳增值税的，已纳税额从资管产品管理人以后月份的增值税应纳税额中抵减；

根据财政部、国家税务总局财税[2017]90 号文《关于租入固定资产进项税额抵扣等增值税政策的通知》的规定，自 2018 年 1 月 1 日起，资管产品管理人运营资管产品提供的贷款服务、发生的部分金融商品转让业务，按照以下规定确定销售额：提供贷款服务，以 2018 年 1 月 1 日起产生的利息及利息性质的收入为销售额；转让 2017 年 12 月 31 日前取得的股票（不包括限售股）、债券、基金、非货物期货，可以选择按照实际买入价计算销售额，或者以 2017 年最后一个交易日的股票收盘价（2017 年最后一个交易日处于停牌期间的股票，为停牌前最后一个交易日收盘价）、债券估值（中债金融估值中心有限公司或中证指数有限公司提供的债券估值）、基金份额净值、非货物期货结算价格作为买入价计算销售额；

增值税附加税包括城市维护建设税、教育费附加和地方教育费附加，以实际缴纳的增值税税额为计税依据，分别按规定的比例缴纳。

6.4.6.3 企业所得税

根据财政部、国家税务总局财税[2004]78 号文《关于证券投资基金税收政策的通知》的规定，自 2004 年 1 月 1 日起，对证券投资基金（封闭式证券投资基金，开放式证券投资基金）管理人运用基金买卖股票、债券的差价收入，继续免征企业所得税；

根据财政部、国家税务总局财税[2008]1 号文《关于企业所得税若干优惠政策的通知》的规定，对证券投资基金从证券市场中取得的收入，包括买卖股票、债券的差价收入，股权的股息、红利收入，债券的利息收入及其他收入，暂不征收企业所得税。

6.4.6.4 个人所得税

根据财政部、国家税务总局财税[2008]132 号文《财政部、国家税务总局关于储蓄存款利息所得有关个人所得税政策的通知》的规定，自 2008 年 10 月 9 日起，对储蓄存款利息所得暂免征收个人所得税；

根据财政部、国家税务总局、中国证监会财税[2012]85 号文《关于实施上市公司股息红利差别化个人所得税政策有关问题的通知》的规定，自 2013 年 1 月 1 日起，证券投资基金从公开发行和转让市场取得的上市公司股票，持股期限在 1 个月以内（含 1 个月）的，其股息红利所得全额计入应纳税所得额；持股期限在 1 个月以上至 1 年（含 1 年）的，暂减按 50% 计入应纳税所得额；持股期限超过 1 年的，暂减按 25% 计入应纳税所得额。上述所得统一适用 20% 的税率计征个人所得税；

根据财政部、国家税务总局、中国证监会财税[2015]101 号文《关于上市公司股息红利差别化个人所得税政策有关问题的通知》的规定，自 2015 年 9 月 8 日起，证券投资基金从公开发行和转让市场取得的上市公司股票，持股期限超过 1 年的，股息红利所得暂免征收个人所得税。

6.4.7 重要财务报表项目的说明

6.4.7.1 货币资金

单位：人民币元

项目	本期末 2024 年 6 月 30 日
活期存款	2,014,735,279.93
等于：本金	2,014,548,361.04
加：应计利息	186,918.89
减：坏账准备	-
定期存款	-
等于：本金	-
加：应计利息	-
减：坏账准备	-
其中：存款期限 1 个月以内	-
存款期限 1-3 个月	-
存款期限 3 个月以上	-
其他存款	-
等于：本金	-
加：应计利息	-

减：坏账准备	-
合计	2,014,735,279.93

6.4.7.2 交易性金融资产

单位：人民币元

项目	本期末 2024年6月30日				
	成本	应计利息	公允价值	公允价值变动	
股票	9,284,264,637.47	-	10,789,946,402.29	1,505,681,764.82	
贵金属投资-金交所黄金合约	-	-	-	-	
债券	交易所市场	-	-	-	
	银行间市场	30,000,391.23	20,344.11	30,065,344.11	44,608.77
	合计	30,000,391.23	20,344.11	30,065,344.11	44,608.77
资产支持证券	-	-	-	-	
基金	-	-	-	-	
其他	-	-	-	-	
合计	9,314,265,028.70	20,344.11	10,820,011,746.40	1,505,726,373.59	

6.4.7.3 衍生金融资产/负债

6.4.7.3.1 衍生金融资产/负债期末余额

注：无。

6.4.7.3.2 期末基金持有的期货合约情况

注：无。

6.4.7.3.3 期末基金持有的黄金衍生品情况

注：无。

6.4.7.4 买入返售金融资产

6.4.7.4.1 各项买入返售金融资产期末余额

注：无。

6.4.7.4.2 期末买断式逆回购交易中取得的债券

注：无。

6.4.7.4.3 按预期信用损失一般模型计提减值准备的说明

无。

6.4.7.5 债权投资

6.4.7.5.1 债权投资情况

注：无。

6.4.7.5.2 债权投资减值准备计提情况

注：无。

6.4.7.6 其他债权投资

6.4.7.6.1 其他债权投资情况

注：无。

6.4.7.6.2 其他债权投资减值准备计提情况

注：无。

6.4.7.7 其他权益工具投资

6.4.7.7.1 其他权益工具投资情况

注：无。

6.4.7.7.2 报告期末其他权益工具投资情况

注：无。

6.4.7.8 其他资产

注：无。

6.4.7.9 其他负债

单位：人民币元

项目	本期末 2024年6月30日
应付券商交易单元保证金	-
应付赎回费	39,029.66
应付证券出借违约金	-
应付交易费用	15,815,724.41
其中：交易所市场	15,815,499.41
银行间市场	225.00
应付利息	-
预提费用	239,344.68
其他	220,678.28
合计	16,314,777.03

6.4.7.10 实收基金

金额单位：人民币元

银华富裕主题混合 A

项目	本期
----	----

	2024 年 1 月 1 日至 2024 年 6 月 30 日	
	基金份额（份）	账面金额
上年度末	3,068,127,500.62	3,068,127,500.62
本期申购	110,701,604.62	110,701,604.62
本期赎回（以“-”号填列）	-238,944,340.34	-238,944,340.34
基金拆分/份额折算前	-	-
基金拆分/份额折算调整	-	-
本期申购	-	-
本期赎回（以“-”号填列）	-	-
本期末	2,939,884,764.90	2,939,884,764.90

银华富裕主题混合 C

项目	本期 2024 年 1 月 1 日至 2024 年 6 月 30 日	
	基金份额（份）	账面金额
上年度末	4,550,991.28	4,550,991.28
本期申购	2,644,747.84	2,644,747.84
本期赎回（以“-”号填列）	-2,129,620.38	-2,129,620.38
基金拆分/份额折算前	-	-
基金拆分/份额折算调整	-	-
本期申购	-	-
本期赎回（以“-”号填列）	-	-
本期末	5,066,118.74	5,066,118.74

注：如有相应情况，申购含红利再投、转换入份额及金额，赎回含转换出份额及金额。

6.4.7.11 其他综合收益

注：无。

6.4.7.12 未分配利润

单位：人民币元

银华富裕主题混合 A

项目	已实现部分	未实现部分	未分配利润合计
上年度末	5,216,304,822.76	3,696,499,803.84	8,912,804,626.60
加：会计政策变更	-	-	-
前期差错更正	-	-	-
其他	-	-	-
本期期初	5,216,304,822.76	3,696,499,803.84	8,912,804,626.60
本期利润	464,897,379.09	888,082,906.10	1,352,980,285.19
本期基金份额交易产生的变动数	-211,574,668.97	-190,886,348.25	-402,461,017.22
其中：基金申购款	184,697,107.01	172,049,187.88	356,746,294.89
基金赎回款	-396,271,775.98	-362,935,536.13	-759,207,312.11
本期已分配利润	-	-	-
本期末	5,469,627,532.88	4,393,696,361.69	9,863,323,894.57

银华富裕主题混合 C

项目	已实现部分	未实现部分	未分配利润合计
上年度末	7,681,316.28	5,486,070.72	13,167,387.00
加：会计政策变更	-	-	-
前期差错更正	-	-	-
其他	-	-	-
本期期初	7,681,316.28	5,486,070.72	13,167,387.00
本期利润	753,543.16	1,292,627.31	2,046,170.47
本期基金份额交易产生的变动数	859,745.96	792,241.66	1,651,987.62
其中：基金申购款	4,333,006.71	4,174,754.45	8,507,761.16
基金赎回款	-3,473,260.75	-3,382,512.79	-6,855,773.54
本期已分配利润	-	-	-
本期末	9,294,605.40	7,570,939.69	16,865,545.09

6.4.7.13 存款利息收入

单位：人民币元

项目	本期
	2024年1月1日至2024年6月30日
活期存款利息收入	1,743,885.66
定期存款利息收入	-
其他存款利息收入	-
结算备付金利息收入	121,118.59
其他	6,096.47
合计	1,871,100.72

6.4.7.14 股票投资收益

6.4.7.14.1 股票投资收益项目构成

单位：人民币元

项目	本期
	2024年1月1日至2024年6月30日
股票投资收益——买卖股票差价收入	414,872,114.68
股票投资收益——赎回差价收入	-
股票投资收益——申购差价收入	-
股票投资收益——证券出借差价收入	-
合计	414,872,114.68

6.4.7.14.2 股票投资收益——买卖股票差价收入

单位：人民币元

项目	本期
	2024年1月1日至2024年6月30日
卖出股票成交总额	14,946,282,372.98
减：卖出股票成本总额	14,497,391,259.49

减：交易费用	34,018,998.81
买卖股票差价收入	414,872,114.68

6.4.7.14.3 股票投资收益——证券出借差价收入

注：无。

6.4.7.15 债券投资收益

6.4.7.15.1 债券投资收益项目构成

单位：人民币元

项目	本期
	2024年1月1日至2024年6月30日
债券投资收益——利息收入	18,779.18
债券投资收益——买卖债券（债转股及债券到期兑付）差价收入	-225.00
债券投资收益——赎回差价收入	-
债券投资收益——申购差价收入	-
合计	18,554.18

6.4.7.15.2 债券投资收益——买卖债券差价收入

单位：人民币元

项目	本期
	2024年1月1日至2024年6月30日
卖出债券（债转股及债券到期兑付）成交总额	-
减：卖出债券（债转股及债券到期兑付）成本总额	-
减：应计利息总额	-
减：交易费用	225.00
买卖债券差价收入	-225.00

6.4.7.15.3 债券投资收益——赎回差价收入

注：无。

6.4.7.15.4 债券投资收益——申购差价收入

注：无。

6.4.7.16 资产支持证券投资收益

6.4.7.16.1 资产支持证券投资收益项目构成

注：无。

6.4.7.16.2 资产支持证券投资收益——买卖资产支持证券差价收入

注：无。

6.4.7.16.3 资产支持证券投资收益——赎回差价收入

注：无。

6.4.7.16.4 资产支持证券投资收益——申购差价收入

注：无。

6.4.7.17 贵金属投资收益**6.4.7.17.1 贵金属投资收益项目构成**

注：无。

6.4.7.17.2 贵金属投资收益——买卖贵金属差价收入

注：无。

6.4.7.17.3 贵金属投资收益——赎回差价收入

注：无。

6.4.7.17.4 贵金属投资收益——申购差价收入

注：无。

6.4.7.18 衍生工具收益**6.4.7.18.1 衍生工具收益——买卖权证差价收入**

注：无。

6.4.7.18.2 衍生工具收益——其他投资收益

注：无。

6.4.7.19 股利收益

单位：人民币元

项目	本期
	2024年1月1日至2024年6月30日
股票投资产生的股利收益	136,505,097.57
其中：证券出借权益补偿收入	-
基金投资产生的股利收益	-
合计	136,505,097.57

6.4.7.20 公允价值变动收益

单位：人民币元

项目名称	本期
	2024年1月1日至2024年6月30日
1. 交易性金融资产	889,375,533.41
股票投资	889,330,924.64
债券投资	44,608.77
资产支持证券投资	-

基金投资	-
贵金属投资	-
其他	-
2. 衍生工具	-
权证投资	-
3. 其他	-
减：应税金融商品公允价值变动产生的预估增值税	-
合计	889,375,533.41

6.4.7.21 其他收入

单位：人民币元

项目	本期
	2024年1月1日至2024年6月30日
基金赎回费收入	371,289.19
基金转换费收入	28,010.19
合计	399,299.38

6.4.7.22 信用减值损失

注：无。

6.4.7.23 其他费用

单位：人民币元

项目	本期
	2024年1月1日至2024年6月30日
审计费用	59,672.34
信息披露费	59,672.34
证券出借违约金	-
银行费用	1,729.33
账户维护费	18,600.00
其他	630.17
合计	140,304.18

6.4.7.24 分部报告

无。

6.4.8 或有事项、资产负债表日后事项的说明

6.4.8.1 或有事项

无。

6.4.8.2 资产负债表日后事项

无。

6.4.9 关联方关系

6.4.9.1 本报告期存在控制关系或其他重大利害关系的关联方发生变化的情况
无。

6.4.9.2 本报告期与基金发生关联交易的各关联方

关联方名称	与本基金的关系
第一创业证券股份有限公司（“第一创业”）	基金管理人的股东、基金代销机构
东北证券股份有限公司（“东北证券”）	基金管理人的股东、基金代销机构
银华基金管理股份有限公司（“银华基金”）	基金管理人、基金销售机构
中国建设银行股份有限公司（“中国建设银行”）	基金托管人、基金代销机构

注：下述关联交易均在正常业务范围内按一般商业条款订立。

6.4.10 本报告期及上年度可比期间的关联方交易

6.4.10.1 通过关联方交易单元进行的交易

6.4.10.1.1 股票交易

金额单位：人民币元

关联方名称	本期 2024年1月1日至2024年6月30日		上年度可比期间 2023年1月1日至2023年6月30日	
	成交金额	占当期股票成交总额的比例（%）	成交金额	占当期股票成交总额的比例（%）
第一创业	3,804,862,497.12	13.58	2,149,436,996.53	12.46
东北证券	1,784,982,832.83	6.37	947,626,308.72	5.50
西南证券	-	-	2,427,040,174.97	14.07

6.4.10.1.2 债券交易

注：无。

6.4.10.1.3 债券回购交易

注：无。

6.4.10.1.4 权证交易

注：无。

6.4.10.1.5 应支付关联方的佣金

金额单位：人民币元

关联方名称	本期 2024年1月1日至2024年6月30日			
	当期 佣金	占当期佣金总量 的比例 (%)	期末应付佣金余 额	占期末应付佣金 总额的比例 (%)
东北证券	1,688,394.84	6.82	-	-
第一创业	3,599,004.92	14.54	984,350.92	6.22
关联方名称	上年度可比期间 2023年1月1日至2023年6月30日			
	当期 佣金	占当期佣金总量 的比例 (%)	期末应付佣金余 额	占期末应付佣金 总额的比例 (%)
东北证券	882,509.76	6.04	595,355.36	7.76
第一创业	2,001,753.99	13.71	769,342.68	10.02
西南证券	1,989,756.74	13.62	122,660.25	1.60

注：上述佣金按市场佣金率计算，以扣除由中国证券登记结算有限责任公司收取证管费和经手费后的净额列示。该类佣金协议的服务范围还包括佣金收取方为本基金提供的证券投资研究成果和市场信息服务。

6.4.10.2 关联方报酬

6.4.10.2.1 基金管理费

单位：人民币元

项目	本期	上年度可比期间
	2024年1月1日至2024年6月30日	2023年1月1日至2023年6月30日
当期发生的基金应支付的管理费	75,270,095.95	114,766,063.55
其中：应支付销售机构的客户维护费	22,493,795.77	33,745,204.50
应支付基金管理人的净管理费	52,776,300.18	81,020,859.05

注：自 2023 年 1 月 1 日至 2023 年 7 月 9 日止，基金管理费每日计提，按月支付。基金管理费按前一日的基金资产净值的 1.50% 的年费率计提。计算方法如下：

$$H = E \times 1.50\% / \text{当年天数}$$

根据《银华基金管理股份有限公司关于调低旗下部分基金费率并修订基金合同的公告》，自 2023 年 7 月 10 日起，基金管理费每日计提，按月支付。基金管理费按前一日的基金资产净值的 1.20% 的年费率计提。计算方法如下：

$$H = E \times 1.20\% / \text{当年天数}$$

H 为每日应计提的基金管理费

E 为前一日的基金资产净值

6.4.10.2.2 基金托管费

单位：人民币元

项目	本期	上年度可比期间
	2024 年 1 月 1 日至 2024 年 6 月 30 日	2023 年 1 月 1 日至 2023 年 6 月 30 日
当期发生的基金应支付的托管费	12,545,016.00	19,127,677.29

注：自 2023 年 1 月 1 日至 2023 年 7 月 9 日止，基金托管费每日计提，按月支付。基金托管费按前一日的基金资产净值的 0.25% 的年费率计提。计算方法如下：

$$H = E \times 0.25\% / \text{当年天数}$$

根据《银华基金管理股份有限公司关于调低旗下部分基金费率并修订基金合同的公告》，自 2023 年 7 月 10 日起，基金托管费每日计提，按月支付。基金托管费按前一日的基金资产净值的 0.20% 的年费率计提。计算方法如下：

$$H = E \times 0.20\% / \text{当年天数}$$

H 为每日应计提的基金托管费

E 为前一日的基金资产净值

6.4.10.2.3 销售服务费

单位：人民币元

获得销售服务费的各关联方名称	本期		
	2024 年 1 月 1 日至 2024 年 6 月 30 日		
	当期发生的基金应支付的销售服务费		
	银华富裕主题混合 A	银华富裕主题混合 C	合计
银华基金	-	458.18	458.18
合计	-	458.18	458.18
获得销售服务费的各关联方名称	上年度可比期间		
	2023 年 1 月 1 日至 2023 年 6 月 30 日		
	当期发生的基金应支付的销售服务费		
	银华富裕主题混合 A	银华富裕主题混合 C	合计
银华基金	-	1.93	1.93
合计	-	1.93	1.93

注：（1）基金销售服务费每日计提，按月支付。本基金 A 类基金份额不收取销售服务费，C 类基金份额销售服务费年费率为 0.60%。本基金 C 类基金份额销售服务费计提的计算方法如下：

$$H = E \times 0.60\% / \text{当年天数}$$

H 为 C 类基金份额每日应计提的销售服务费

E 为 C 类基金份额前一日的基金资产净值

(2) 本基金自 2023 年 5 月 26 日起增设 C 类基金份额

6.4.10.3 与关联方进行银行间同业市场的债券(含回购)交易

注：无。

6.4.10.4 报告期内转融通证券出借业务发生重大关联交易事项的说明

6.4.10.4.1 与关联方通过约定申报方式进行的适用固定期限费率的证券出借业务的情况

注：无。

6.4.10.4.2 与关联方通过约定申报方式进行的适用市场化期限费率的证券出借业务的情况

注：无。

6.4.10.5 各关联方投资本基金的情况

6.4.10.5.1 报告期内基金管理人运用固有资金投资本基金的情况

注：无。

6.4.10.5.2 报告期末除基金管理人之外的其他关联方投资本基金的情况

注：无。

6.4.10.6 由关联方保管的银行存款余额及当期产生的利息收入

单位：人民币元

关联方名称	本期		上年度可比期间	
	2024年1月1日至2024年6月30日		2023年1月1日至2023年6月30日	
	期末余额	当期利息收入	期末余额	当期利息收入
中国建设银行	2,014,735,279.93	1,743,885.66	974,897,636.67	1,697,433.04

注：本基金的银行存款由基金托管人中国建设银行保管，按同业利率或约定利率计息。

6.4.10.7 本基金在承销期内参与关联方承销证券的情况

注：无。

6.4.10.8 其他关联交易事项的说明

无。

6.4.11 利润分配情况

注：无。

6.4.12 期末（2024年6月30日）本基金持有的流通受限证券

6.4.12.1 因认购新发/增发证券而于期末持有的流通受限证券

注：无。

6.4.12.2 期末持有的暂时停牌等流通受限股票

注：无。

6.4.12.3 期末债券正回购交易中作为抵押的债券

6.4.12.3.1 银行间市场债券正回购

无。

6.4.12.3.2 交易所市场债券正回购

无。

6.4.12.4 期末参与转融通证券出借业务的证券

注：无。

6.4.13 金融工具风险及管理

6.4.13.1 风险管理政策和组织架构

本基金在日常经营活动中涉及的财务风险主要包括信用风险、流动性风险及市场风险。本基金管理人制定了政策和程序来识别及分析这些风险，并设定适当的风险限额及内部控制流程，通过可靠的管理及信息系统持续监控上述各类风险。本基金管理人建立了以董事会风险控制委员会为核心的，由董事会风险控制委员会、经营管理层及各具体业务部门组成的三道风险监控防线。在董事会领导下，董事会风险控制委员会定期听取审阅公司风险管理报告及相关情况，掌握公司的总体风险状况，确保风险控制与业务发展同步进行；公司总经理负责，由公司投资决策委员会和公司总经理及副总经理组成的经营管理层，通过风险管理部，对各项业务风险状况进行监督并及时制定相应对策和实施控制措施；由各部门总监负责，部门全员参与，根据公司经营计划、业务规则及自身具体情况制定本部门的作业流程及风险控制措施，同时分别在自己的授权范围内对关联部门及岗位进行监督并承担相应职责。

6.4.13.2 信用风险

信用风险是指基金在交易过程中因交易对手未履行合约责任，或者基金所投资证券之发行人出现违约、拒绝支付到期本息，导致基金资产损失和收益变化的风险。本基金均投资于具有良好信用等级的证券，且通过分散化投资以分散信用风险。本基金投资于一家公司发行的证券市值不超过基金资产净值的 10%，且本基金与由本基金管理人管理的其他基金共同持有一家公司的证券，不得超过该证券的 10%。

本基金在交易所进行的交易均与中国证券登记结算有限责任公司完成证券交收和款项清算，因此违约风险发生的可能性很小；基金在进行银行间同业市场交易前均对交易对手进行信用评估，以控制相应的信用风险。

6.4.13.3 流动性风险

流动性风险是指基金所持金融工具变现的难易程度。本基金的流动性风险一方面来自于基金份额持有人可按合同要求赎回其持有的基金份额，另一方面来自于投资品种所处的交易市场不活跃而带来的变现困难。

6.4.13.3.1 报告期内本基金组合资产的流动性风险分析

本基金的基金管理人严格按照《公开募集证券投资基金运作管理办法》及《公开募集开放式证券投资基金流动性风险管理规定》等有关法规的要求对本基金组合资产的流动性风险进行管理。本基金的基金管理人采用监控流动性受限资产比例及压力测试等方式防范流动性风险，并于开放日对本基金的申购赎回情况进行监控，保持基金投资组合中的可用现金头寸与之相匹配，使得本基金资产的变现能力与投资者赎回需求的匹配与平衡。本基金的基金管理人在基金合同中设计了巨额赎回条款，约定在非常情况下赎回申请的处理方式，控制因开放申购赎回模式带来的流动性风险，有效保障基金持有人利益。

本基金主要投资品种符合合同规定，除在附注 6.4.12 中列示的部分基金资产流通暂时受限制外（如有），在正常市场条件下其余均能及时变现。此外，本基金可通过卖出回购金融资产方式借入短期资金应对流动性需求，其上限一般不超过基金持有的债券资产的公允价值。除附注 6.4.12.3 中列示的卖出回购金融资产款余额（如有）将在 1 个月内到期且计息外，本基金于资产负债表日所持有的金融负债的合同约定剩余到期日均为一年以内且一般不计息，可赎回基金份额净值无固定到期日且不计息，因此账面余额一般即为未折现的合约到期现金流量。

6.4.13.4 市场风险

市场风险是指基金所持金融工具的公允价值或未来现金流量因所处市场各类价格因素的变动而发生波动的风险，包括利率风险、外汇风险和其他价格风险。

6.4.13.4.1 利率风险

利率风险是指基金的公允价值或未来现金流量因市场利率变动而发生波动的风险。利率敏感性金融工具均面临由于市场利率上升而导致公允价值下降的风险，其中浮动利率类金融工具还面临每个付息期间结束根据市场利率重新定价时对于未来现金流影响的风险。本基金的基金管理人定期对本基金面临的利率敏感性缺口进行监控，并通过调整投资组合的久期等方法对上述利率风险进行管理。

6.4.13.4.1.1 利率风险敞口

单位：人民币元

本期末 2024 年 6 月 30 日	1 年以内	1-5 年	5 年以上	不计息	合计

资产					
货币资金	2,014,735,279.93	-	-	-	2,014,735,279.93
结算备付金	26,316,268.72	-	-	-	26,316,268.72
存出保证金	774,264.72	-	-	-	774,264.72
交易性金融资产	-	30,065,344.11	-	10,789,946,402.29	10,820,011,746.40
应收申购款	-	-	-	2,515,281.26	2,515,281.26
应收清算款	-	-	-	14,138,286.97	14,138,286.97
资产总计	2,041,825,813.37	30,065,344.11	-	10,806,599,970.52	12,878,491,128.00
负债					
应付赎回款	-	-	-	21,587,324.09	21,587,324.09
应付管理人报酬	-	-	-	12,729,619.92	12,729,619.92
应付托管费	-	-	-	2,121,603.31	2,121,603.31
应付销售服务费	-	-	-	10,795.62	10,795.62
应交税费	-	-	-	586,684.73	586,684.73
其他负债	-	-	-	16,314,777.03	16,314,777.03
负债总计	-	-	-	53,350,804.70	53,350,804.70
利率敏感度缺口	2,041,825,813.37	30,065,344.11	-	10,753,249,165.82	12,825,140,323.30
上年度末 2023 年 12 月 31 日	1 年以内	1-5 年	5 年以上	不计息	合计
资产					
货币资金	684,150,042.63	-	-	-	684,150,042.63
结算备付金	12,604,321.57	-	-	-	12,604,321.57
存出保证金	1,813,864.10	-	-	-	1,813,864.10
交易性金融资产	-	-	-	11,330,805,240.85	11,330,805,240.85
应收申购款	-	-	-	5,201,500.47	5,201,500.47
资产总计	698,568,228.30	-	-	11,336,006,741.32	12,034,574,969.62
负债					
应付赎回款	-	-	-	13,124,561.44	13,124,561.44
应付管理人报酬	-	-	-	12,103,568.64	12,103,568.64
应付托管费	-	-	-	2,017,261.44	2,017,261.44
应付清算款	-	-	-	28,473.75	28,473.75
应付销售服务费	-	-	-	2,587.46	2,587.46
应交税费	-	-	-	586,684.73	586,684.73
其他负债	-	-	-	8,061,326.66	8,061,326.66
负债总计	-	-	-	35,924,464.12	35,924,464.12
利率敏感度缺口	698,568,228.30	-	-	11,300,082,277.20	11,998,650,505.50

注：表中所示为本基金资产及负债的账面价值，并按照合约规定的利率重新定价日或到期日孰早

者予以分类。

6.4.13.4.1.2 利率风险的敏感性分析

注：基金本期末（上期末）持有的资产占基金净资产的比例不重大，因此市场利率的变动对于本基金净资产无重大影响。

6.4.13.4.2 外汇风险

6.4.13.4.2.1 外汇风险敞口

注：无。

6.4.13.4.3 其他价格风险

其他价格风险主要为市场价格风险，市场价格风险是指基金所持金融工具的公允价值或未来现金流量因除市场利率和外汇汇率以外的市场价格因素变动而发生波动的风险。本基金主要投资于上市交易的证券，所面临的其他价格风险包含单个证券发行主体自身经营情况或特殊事项的影响，以及市场价格变化或波动所引起的股票、债券和基金等各类资产损失的可能性。

本基金严格按照基金合同中对投资组合比例的要求进行资产配置，通过投资组合的分散化降低其他价格风险。并且，基金管理人每日对本基金所持有的证券价格实施监控，定期运用多种定量方法对基金进行风险度量，动态、及时地跟踪和控制其他价格风险。

6.4.13.4.3.1 其他价格风险敞口

金额单位：人民币元

项目	本期末 2024年6月30日		上年度末 2023年12月31日	
	公允价值	占基金资产净值 比例（%）	公允价值	占基金资产净 值比例（%）
交易性金融资产—股票投资	10,789,946,402.29	84.13	11,330,805,240.85	94.43
交易性金融资产—基金投资	—	—	—	—
交易性金融资产—债券投资	30,065,344.11	0.23	—	—
交易性金融资产—贵金属投资	—	—	—	—
衍生金融资产—权证投资	—	—	—	—
其他	—	—	—	—
合计	10,820,011,746.40	84.37	11,330,805,240.85	94.43

6.4.13.4.3.2 其他价格风险的敏感性分析

假设	假定本基金的业绩比较基准变化 5%，其他变量不变；		
	用期末时点比较基准浮动 5%基金资产净值相对应变化带来估测组合市场价格风险；		
	Beta 系数是根据过去一个年度的基金资产净值和基准指数数据回归得出，反映了基金和基准的相关性。		
分析	相关风险变量的变动	对资产负债表日基金资产净值的影响金额（单位：人民币元）	
		本期末（2024 年 6 月 30 日）	上年度末（2023 年 12 月 31 日）
	业绩比较基准上升 5%	493,059,712.02	606,255,115.31
业绩比较基准下降 5%	-493,059,712.02	-606,255,115.31	

6.4.14 公允价值

6.4.14.1 金融工具公允价值计量的方法

公允价值计量结果所属的层次，由对公允价值计量整体而言具有重要意义的输入值所属的最低层次决定：

第一层次：相同资产或负债在活跃市场上未经调整的报价；

第二层次：除第一层次输入值外相关资产或负债直接或间接可观察的输入值；

第三层次：相关资产或负债的不可观察输入值。

6.4.14.2 持续的以公允价值计量的金融工具

6.4.14.2.1 各层次金融工具的公允价值

单位：人民币元

公允价值计量结果所属的层次	本期末 2024 年 6 月 30 日	上年度末 2023 年 12 月 31 日
第一层次	10,789,946,402.29	11,330,805,240.85
第二层次	30,065,344.11	-
第三层次	-	-
合计	10,820,011,746.40	11,330,805,240.85

6.4.14.2.2 公允价值所属层次间的重大变动

对于公开市场交易的证券，若不存在活跃市场未经调整的报价（包括重大事项、新发未上市等原因所致），本基金不会于此期间将相关证券的公允价值列入第一层次，并根据估值调整中采用的对公允价值计量整体而言具有重要意义输入值所属的最低层次，确定相关投资的公允价值应属第二层次或第三层次。本基金政策以报告期初作为确定金融工具公允价值层次之间转换的时点。

6.4.14.3 非持续的以公允价值计量的金融工具的说明

本基金本报告期末及上年度末均未持有非持续的以公允价值计量的金融工具。

6.4.14.4 不以公允价值计量的金融工具的相关说明

本基金持有的不以公允价值计量的金融工具为以摊余成本计量的金融资产和金融负债，这些金融工具因其剩余期限较短，所以其账面价值与公允价值相若。

6.4.15 有助于理解和分析会计报表需要说明的其他事项

无。

§ 7 投资组合报告

7.1 期末基金资产组合情况

金额单位：人民币元

序号	项目	金额	占基金总资产的比例 (%)
1	权益投资	10,789,946,402.29	83.78
	其中：股票	10,789,946,402.29	83.78
2	基金投资	-	-
3	固定收益投资	30,065,344.11	0.23
	其中：债券	30,065,344.11	0.23
	资产支持证券	-	-
4	贵金属投资	-	-
5	金融衍生品投资	-	-
6	买入返售金融资产	-	-
	其中：买断式回购的买入返售金融资产	-	-
7	银行存款和结算备付金合计	2,041,051,548.65	15.85
8	其他各项资产	17,427,832.95	0.14
9	合计	12,878,491,128.00	100.00

7.2 报告期末按行业分类的股票投资组合

7.2.1 报告期末按行业分类的境内股票投资组合

金额单位：人民币元

代码	行业类别	公允价值（元）	占基金资产净值比例（%）
A	农、林、牧、渔业	-	-
B	采矿业	1,995,242,053.10	15.56
C	制造业	4,648,898,067.07	36.25
D	电力、热力、燃气及水生产和供应业	3,084,613,164.62	24.05
E	建筑业	-	-
F	批发和零售业	-	-
G	交通运输、仓储和邮政业	93,690,000.00	0.73
H	住宿和餐饮业	-	-
I	信息传输、软件和信息技术服务业	967,503,117.50	7.54
J	金融业	-	-
K	房地产业	-	-
L	租赁和商务服务业	-	-
M	科学研究和技术服务业	-	-
N	水利、环境和公共设施管理业	-	-
O	居民服务、修理和其他服务业	-	-
P	教育	-	-
Q	卫生和社会工作	-	-
R	文化、体育和娱乐业	-	-
S	综合	-	-
	合计	10,789,946,402.29	84.13

7.2.2 报告期末按行业分类的港股通投资股票投资组合

注：本基金本报告期末未持有港股通投资股票。

7.3 期末按公允价值占基金资产净值比例大小排序的所有股票投资明细

金额单位：人民币元

序号	股票代码	股票名称	数量（股）	公允价值（元）	占基金资产净值比例（%）
1	600938	中国海油	32,300,000	1,065,900,000.00	8.31
2	000333	美的集团	15,601,233	1,006,279,528.50	7.85
3	600941	中国移动	9,000,029	967,503,117.50	7.54
4	600690	海尔智家	30,573,015	867,662,165.70	6.77
5	601088	中国神华	16,000,000	709,920,000.00	5.54
6	601985	中国核电	65,999,901	703,558,944.66	5.49
7	600886	国投电力	38,000,000	693,120,000.00	5.40
8	600809	山西汾酒	2,700,000	569,376,000.00	4.44
9	600900	长江电力	18,000,000	520,560,000.00	4.06
10	000921	海信家电	15,999,606	515,827,297.44	4.02
11	600066	宇通客车	16,320,000	421,056,000.00	3.28
12	600795	国电电力	59,999,940	359,399,640.60	2.80

13	003816	中国广核	64,691,800	299,523,034.00	2.34
14	001286	陕西能源	20,001,642	230,618,932.26	1.80
15	603195	公牛集团	2,900,578	223,692,575.36	1.74
16	000651	格力电器	4,999,929	196,097,215.38	1.53
17	600660	福耀玻璃	3,000,000	143,700,000.00	1.12
18	000999	华润三九	3,299,977	140,513,020.66	1.10
19	688169	石头科技	356,540	139,977,604.00	1.09
20	600674	川投能源	7,004,968	131,343,150.00	1.02
21	600285	羚锐制药	4,999,900	121,047,579.00	0.94
22	002128	电投能源	5,587,121	117,888,253.10	0.92
23	601225	陕西煤业	3,940,000	101,533,800.00	0.79
24	000429	粤高速 A	9,000,000	93,690,000.00	0.73
25	600863	内蒙华电	20,000,000	92,800,000.00	0.72
26	600398	海澜之家	9,987,767	92,286,967.08	0.72
27	300979	华利集团	1,406,115	85,562,097.75	0.67
28	000423	东阿阿胶	1,103,602	69,085,485.20	0.54
29	002327	富安娜	5,613,200	56,412,660.00	0.44
30	600236	桂冠电力	6,999,930	53,689,463.10	0.42
31	603605	珀莱雅	2,900	321,871.00	0.00

7.4 报告期内股票投资组合的重大变动

7.4.1 累计买入金额超出期初基金资产净值 2%或前 20 名的股票明细

金额单位：人民币元

序号	股票代码	股票名称	本期累计买入金额	占期初基金资产净值比例(%)
1	600036	招商银行	914,153,190.62	7.62
2	600690	海尔智家	844,349,561.86	7.04
3	601988	中国银行	644,241,626.60	5.37
4	600809	山西汾酒	485,030,057.90	4.04
5	601857	中国石油	467,856,576.28	3.90
6	000921	海信家电	464,344,677.44	3.87
7	600795	国电电力	387,016,855.80	3.23
8	600660	福耀玻璃	385,848,494.77	3.22
9	600941	中国移动	362,672,367.80	3.02
10	601985	中国核电	347,525,870.68	2.90
11	000333	美的集团	346,754,992.63	2.89
12	600600	青岛啤酒	334,565,523.43	2.79
13	003816	中国广核	331,470,528.00	2.76
14	600066	宇通客车	305,834,237.45	2.55
15	600938	中国海油	250,483,463.77	2.09
16	601088	中国神华	248,708,926.39	2.07
17	000999	华润三九	240,331,899.65	2.00
18	601225	陕西煤业	239,366,544.94	1.99
19	688169	石头科技	237,545,998.35	1.98

20	001286	陕西能源	235,183,851.69	1.96
----	--------	------	----------------	------

注：“买入金额”按成交金额（成交单价乘以成交数量）填列，不考虑交易费用。

7.4.2 累计卖出金额超期初基金资产净值 2%或前 20 名的股票明细

金额单位：人民币元

序号	股票代码	股票名称	本期累计卖出金额	占期初基金资产净值比例(%)
1	600600	青岛啤酒	1,287,286,711.22	10.73
2	600519	贵州茅台	1,104,395,595.48	9.20
3	000596	古井贡酒	1,034,180,928.97	8.62
4	600036	招商银行	937,944,279.17	7.82
5	600809	山西汾酒	792,721,984.27	6.61
6	601988	中国银行	733,549,793.30	6.11
7	000568	泸州老窖	662,669,673.97	5.52
8	600938	中国海油	587,578,466.58	4.90
9	601088	中国神华	476,574,938.95	3.97
10	601857	中国石油	475,782,116.97	3.97
11	600941	中国移动	431,118,064.51	3.59
12	600546	山煤国际	385,285,066.66	3.21
13	600795	国电电力	352,608,033.40	2.94
14	603198	迎驾贡酒	343,144,104.05	2.86
15	601985	中国核电	295,198,215.44	2.46
16	600188	兖矿能源	273,543,299.62	2.28
17	001965	招商公路	251,622,708.04	2.10
18	600660	福耀玻璃	240,780,651.83	2.01
19	000999	华润三九	219,458,102.45	1.83
20	600612	老凤祥	217,445,464.66	1.81

注：“卖出金额”按成交金额（成交单价乘以成交数量）填列，不考虑交易费用。

7.4.3 买入股票的成本总额及卖出股票的收入总额

单位：人民币元

买入股票成本（成交）总额	13,067,201,496.29
卖出股票收入（成交）总额	14,946,282,372.98

注：“买入股票成本总额”和“卖出股票收入总额”均按买卖成交金额（成交单价乘以成交数量）填列，不考虑交易费用。

7.5 期末按债券品种分类的债券投资组合

金额单位：人民币元

序号	债券品种	公允价值	占基金资产净值比例(%)
1	国家债券	-	-
2	央行票据	-	-
3	金融债券	30,065,344.11	0.23
	其中：政策性金融债	-	-

4	企业债券	-	-
5	企业短期融资券	-	-
6	中期票据	-	-
7	可转债（可交换债）	-	-
8	同业存单	-	-
9	其他	-	-
10	合计	30,065,344.11	0.23

7.6 期末按公允价值占基金资产净值比例大小排序的前五名债券投资明细

金额单位：人民币元

序号	债券代码	债券名称	数量（张）	公允价值	占基金资产净值比例（%）
1	282400001	24 太保寿险永续债 01	300,000	30,065,344.11	0.23

7.7 期末按公允价值占基金资产净值比例大小排序的所有资产支持证券投资明细

注：本基金本报告期末未持有资产支持证券。

7.8 报告期末按公允价值占基金资产净值比例大小排序的前五名贵金属投资明细

注：本基金本报告期末未持有贵金属。

7.9 期末按公允价值占基金资产净值比例大小排序的前五名权证投资明细

注：本基金本报告期末未持有权证。

7.10 本基金投资股指期货的投资政策

本基金本报告期末未投资股指期货。

7.11 报告期末本基金投资的国债期货交易情况说明

7.11.1 本期国债期货投资政策

本基金本报告期末未投资国债期货。

7.11.2 本期国债期货投资评价

本基金本报告期末未投资国债期货。

7.12 投资组合报告附注

7.12.1 基金投资的前十名证券的发行主体本期是否出现被监管部门立案调查，或在报告编制日前一年内受到公开谴责、处罚的情形

本基金投资的前十名证券的发行主体本期不存在被监管部门立案调查，或在报告编制日前一年内受到公开谴责、处罚的情形。

7.12.2 基金投资的前十名股票是否超出基金合同规定的备选股票库

本基金投资的前十名股票没有超出基金合同规定的备选股票库之外的情形。

7.12.3 期末其他各项资产构成

单位：人民币元

序号	名称	金额
1	存出保证金	774,264.72
2	应收清算款	14,138,286.97
3	应收股利	-
4	应收利息	-
5	应收申购款	2,515,281.26
6	其他应收款	-
7	待摊费用	-
8	其他	-
9	合计	17,427,832.95

7.12.4 期末持有的处于转股期的可转换债券明细

注：本基金本报告期末未持有处于转股期的可转换债券。

7.12.5 期末前十名股票中存在流通受限情况的说明

注：本基金本报告期末前十名股票中不存在流通受限的情况。

7.12.6 投资组合报告附注的其他文字描述部分

由于四舍五入的原因，各比例的分项之和与合计可能有尾差。

§ 8 基金份额持有人信息

8.1 期末基金份额持有人户数及持有人结构

份额单位：份

份额级别	持有人户数 (户)	户均持有的基 金份额	持有人结构			
			机构投资者		个人投资者	
			持有份额	占总份 额比例 (%)	持有份额	占总 份额 比例 (%)
银华富裕 主题混合 A	911,029	3,226.99	37,510,975.64	1.28	2,902,373,789.26	98.72
银华富裕 主题混合 C	830	6,103.76	3,800,942.72	75.03	1,265,176.02	24.97
合计	911,859	3,229.61	41,311,918.36	1.40	2,903,638,965.28	98.60

注：对于分级基金机构/个人投资者持有份额占总份额比例的计算当中，对下属分级基金，比例的分母采用各自级别的份额，对合计数，比例的分母采用下属分级基金份额的合计数（即期末基金份额总额）。

8.2 期末基金管理人的从业人员持有本基金的情况

项目	份额级别	持有份额总数（份）	占基金总份额比例（%）
基金管理人所有从业人员持有本基金	银华富裕主题混合 A	3,852,060.97	0.13
	银华富裕主题混合 C	473.24	0.01
	合计	3,852,534.21	0.13

8.3 期末基金管理人的从业人员持有本开放式基金份额总量区间情况

项目	份额级别	持有基金份额总量的数量区间（万份）
本公司高级管理人员、基金投资和研究部门负责人持有本开放式基金	银华富裕主题混合 A	10~50
	银华富裕主题混合 C	-
	合计	10~50
本基金基金经理持有本开放式基金	银华富裕主题混合 A	50~100
	银华富裕主题混合 C	-
	合计	50~100

§ 9 开放式基金份额变动

单位：份

项目	银华富裕主题混合 A	银华富裕主题混合 C
基金合同生效日 （2006 年 11 月 16 日）基金份额总额	5,071,013,120.30	-
本报告期期初基金份额总额	3,068,127,500.62	4,550,991.28
本报告期基金总申购份额	110,701,604.62	2,644,747.84
减：本报告期基金总赎回份额	238,944,340.34	2,129,620.38
本报告期基金拆分变动份额	-	-
本报告期期末基金份额总额	2,939,884,764.90	5,066,118.74

注：如有相应情况，总申购份额含红利再投、转换入份额，总赎回份额含转换出份额。

§ 10 重大事件揭示

10.1 基金份额持有人大会决议

本报告期内，无基金份额持有人大会决议。

10.2 基金管理人、基金托管人的专门基金托管部门的重大人事变动

10.2.1 基金管理人的重大人事变动

本报告期内，本基金管理人未发生重大人事变动。

10.2.2 基金托管人的专门基金托管部门的重大人事变动

本报告期内，本基金托管人的专门基金托管部门无重大人事变动。

10.3 涉及基金管理人、基金财产、基金托管业务的诉讼

本报告期内没有涉及本基金管理人、基金财产、基金托管业务的诉讼事项。

10.4 基金投资策略的改变

本报告期内，基金投资策略未发生改变。

10.5 为基金进行审计的会计师事务所情况

本基金本报告期内未变更为其审计的会计师事务所。

10.6 管理人、托管人及其高级管理人员受稽查或处罚等情况

10.6.1 管理人及其高级管理人员受稽查或处罚等情况

注：本报告期内，基金管理人及其相关高级管理人员无受稽查或处罚等情况。

10.6.2 托管人及其高级管理人员受稽查或处罚等情况

注：本报告期内，基金托管人的托管业务部门及其相关高级管理人员无受稽查或处罚等情况。

10.7 基金租用证券公司交易单元的有关情况

10.7.1 基金租用证券公司交易单元进行股票投资及佣金支付情况

金额单位：人民币元

券商名称	交易单元数量	股票交易		应支付该券商的佣金		备注
		成交金额	占当期股票成交总额的比例 (%)	佣金	占当期佣金总量的比例 (%)	
方正证券	4	6,116,630,560.36	21.83	4,562,340.47	18.43	-
第一创业	2	3,804,862,497.12	13.58	3,599,004.92	14.54	-
中信建投	1	3,269,825,6	11.67	3,093,619.3	12.50	-

		85.24		3		
长江证券	2	1,798,214,740.61	6.42	1,700,914.71	6.87	-
东北证券	5	1,784,982,832.83	6.37	1,688,394.84	6.82	-
民生证券	2	1,774,842,985.79	6.34	1,622,177.36	6.55	-
国投证券	3	1,648,825,711.03	5.89	1,559,632.13	6.30	-
东方证券	3	1,183,416,862.08	4.22	1,119,397.85	4.52	-
银河证券	1	1,129,434,404.86	4.03	977,342.64	3.95	-
华创证券	2	1,019,607,320.06	3.64	964,454.28	3.90	-
招商证券	2	749,438,455.26	2.68	708,892.90	2.86	-
长城证券	2	718,576,298.92	2.57	679,741.57	2.75	-
兴业证券	3	717,364,874.15	2.56	679,372.74	2.74	-
中邮证券	2	596,971,331.71	2.13	445,280.06	1.80	-
广发证券	2	572,639,736.56	2.04	427,132.46	1.73	-
财通证券	2	410,536,342.82	1.47	306,219.70	1.24	-
申万宏源	1	326,363,490.36	1.17	308,719.79	1.25	-
华泰证券	3	249,194,830.66	0.89	202,335.58	0.82	-
东兴证券	3	141,754,908.85	0.51	105,735.12	0.43	-
诚通证券	2	-	-	-	-	-
东方财富	2	-	-	-	-	-
东吴证券	2	-	-	-	-	-
东莞证券	1	-	-	-	-	-
光大证券	2	-	-	-	-	-
国都证券	2	-	-	-	-	-
国金证券	2	-	-	-	-	-
国泰君安	2	-	-	-	-	-
国新证券	1	-	-	-	-	-
国信证券	1	-	-	-	-	撤销 1个

							交易 单元
海通证券	2	-	-	-	-	-	-
宏信证券	2	-	-	-	-	-	-
红塔证券	1	-	-	-	-	-	-
华安证券	1	-	-	-	-	-	-
华宝证券	1	-	-	-	-	-	撤销 2 个 交易 单元
华福证券	3	-	-	-	-	-	-
华金证券	2	-	-	-	-	-	-
江海证券	1	-	-	-	-	-	-
南京证券	1	-	-	-	-	-	-
平安证券	2	-	-	-	-	-	-
瑞银证券	1	-	-	-	-	-	-
山西证券	2	-	-	-	-	-	-
上海证券	1	-	-	-	-	-	-
太平洋证 券	4	-	-	-	-	-	-
天风证券	2	-	-	-	-	-	-
五矿证券	2	-	-	-	-	-	-
西部证券	2	-	-	-	-	-	-
西南证券	4	-	-	-	-	-	-
湘财证券	1	-	-	-	-	-	-
中金公司	2	-	-	-	-	-	-
中泰证券	1	-	-	-	-	-	-
中信证券	3	-	-	-	-	-	-
中银国际	1	-	-	-	-	-	-
中原证券	2	-	-	-	-	-	-
申万宏源 西部	1	-	-	-	-	-	-

注：1、基金专用交易单元的选择标准为该证券经营机构具有较强的研究服务能力，能及时、全面、定期向基金管理人提供高质量的咨询服务，包括宏观经济报告、行业报告、市场走向分析报告、个股分析报告、市场服务报告以及全面的信息服务等。

2、基金专用交易单元的选择程序为根据标准进行考察后，确定证券经营机构的选择。经公司批准后与被选择的证券经营机构签订协议。

10.7.2 基金租用证券公司交易单元进行其他证券投资的情况

金额单位：人民币元

券商名	债券交易	债券回购交易	权证交易
-----	------	--------	------

称	成交金额	占当期债券成交总额的比例 (%)	成交金额	占当期债券回购成交总额的比例 (%)	成交金额	占当期权证成交总额的比例 (%)
方正证券	-	-	-	-	-	-
第一创业	-	-	-	-	-	-
中信建投	-	-	-	-	-	-
长江证券	-	-	-	-	-	-
东北证券	-	-	-	-	-	-
民生证券	-	-	-	-	-	-
国投证券	-	-	-	-	-	-
东方证券	-	-	-	-	-	-
银河证券	-	-	-	-	-	-
华创证券	-	-	-	-	-	-
招商证券	-	-	-	-	-	-
长城证券	-	-	-	-	-	-
兴业证券	-	-	-	-	-	-
中邮证券	-	-	-	-	-	-
广发证券	-	-	-	-	-	-
财通证券	-	-	-	-	-	-
申万宏源	-	-	-	-	-	-
华泰证券	-	-	-	-	-	-
东兴证券	-	-	-	-	-	-
诚通证	-	-	-	-	-	-

券						
东方财富	-	-	-	-	-	-
东吴证券	-	-	-	-	-	-
东莞证券	-	-	-	-	-	-
光大证券	-	-	-	-	-	-
国都证券	-	-	-	-	-	-
国金证券	-	-	-	-	-	-
国泰君安	-	-	-	-	-	-
国新证券	-	-	-	-	-	-
国信证券	-	-	-	-	-	-
海通证券	-	-	-	-	-	-
宏信证券	-	-	-	-	-	-
红塔证券	-	-	-	-	-	-
华安证券	-	-	-	-	-	-
华宝证券	-	-	-	-	-	-
华福证券	-	-	-	-	-	-
华金证券	-	-	-	-	-	-
江海证券	-	-	-	-	-	-
南京证券	-	-	-	-	-	-
平安证券	-	-	-	-	-	-
瑞银证券	-	-	-	-	-	-
山西证券	-	-	-	-	-	-
上海证	-	-	-	-	-	-

券						
太平洋 证券	-	-	-	-	-	-
天风证 券	-	-	-	-	-	-
五矿证 券	-	-	-	-	-	-
西部证 券	-	-	-	-	-	-
西南证 券	-	-	-	-	-	-
湘财证 券	-	-	-	-	-	-
中金公 司	-	-	-	-	-	-
中泰证 券	-	-	-	-	-	-
中信证 券	-	-	-	-	-	-
中银国 际	-	-	-	-	-	-
中原证 券	-	-	-	-	-	-
申万宏 源西部	-	-	-	-	-	-

10.8 其他重大事件

序号	公告事项	法定披露方式	法定披露日期
1	《银华基金管理股份有限公司关于终止北京增财基金销售有限公司办理旗下基金相关业务公告》	本基金管理人网站, 中国证监会基金电子披露网站, 证券时报	2024 年 1 月 5 日
2	《银华富裕主题混合型证券投资基金 2023 年第 4 季度报告》	本基金管理人网站, 中国证监会基金电子披露网站	2024 年 1 月 19 日
3	《银华基金管理股份有限公司旗下部分基金 2023 年第 4 季度报告提示性公告》	四大证券报	2024 年 1 月 19 日
4	《银华富裕主题混合型证券投资基金 2023 年年度报告》	本基金管理人网站, 中国证监会基金电子披露网站	2024 年 3 月 29 日
5	《银华基金管理股份有限公司旗下部分基金 2023 年年度报告提示性公告》	四大证券报	2024 年 3 月 29 日
6	《银华富裕主题混合型证券投资基金 2024 年第 1 季度报告》	本基金管理人网站, 中国证监会基金电子披露	2024 年 4 月 19 日

		网站	
7	《银华基金管理股份有限公司旗下部分基金 2024 年第 1 季度报告提示性公告》	四大证券报	2024 年 4 月 19 日
8	《银华富裕主题混合型证券投资基金招募说明书更新(2024 年第 1 号)》	本基金管理人网站, 中国证监会基金电子披露网站	2024 年 5 月 10 日
9	《银华富裕主题混合型证券投资基金基金产品资料概要更新》	本基金管理人网站, 中国证监会基金电子披露网站	2024 年 5 月 10 日
10	《银华富裕主题混合型证券投资基金基金产品资料概要更新》	本基金管理人网站, 中国证监会基金电子披露网站	2024 年 6 月 28 日

§ 11 影响投资者决策的其他重要信息

11.1 报告期内单一投资者持有基金份额比例达到或超过 20%的情况

注：本基金本报告期内不存在持有基金份额比例达到或者超过 20%的单一投资者的情况。

11.2 影响投资者决策的其他重要信息

无。

§ 12 备查文件目录

12.1 备查文件目录

- 12.1.1 中国证监会核准银华富裕主题股票型证券投资基金设立的文件
- 12.1.2 《银华富裕主题混合型证券投资基金招募说明书》
- 12.1.3 《银华富裕主题混合型证券投资基金基金合同》
- 12.1.4 《银华富裕主题混合型证券投资基金托管协议》
- 12.1.5 《银华基金管理股份有限公司开放式基金业务规则》
- 12.1.6 银华基金管理股份有限公司批准成立批件、营业执照、公司章程
- 12.1.7 基金托管人业务资格批件和营业执照
- 12.1.8 报告期内本基金管理人在指定媒体上披露的各项公告

12.2 存放地点

上述备查文本存放在本基金管理人或基金托管人的办公场所。本报告存放在本基金管理人及托管人住所，供公众查阅、复制。

12.3 查阅方式

投资者可免费查阅，在支付工本费后，可在合理时间内取得上述文件的复制件或复印件。相

关公开披露的法律文件，投资者还可在本基金管理人网站（www.yhfund.com.cn）查阅。

银华基金管理股份有限公司

2024 年 8 月 31 日