

万家民瑞祥明 6 个月持有期混合型证券投资
基金
2024 年第 3 季度报告

2024 年 9 月 30 日

基金管理人：万家基金管理有限公司

基金托管人：中国民生银行股份有限公司

报告送出日期：2024 年 10 月 24 日

§1 重要提示

基金管理人的董事会及董事保证本报告所载资料不存在虚假记载、误导性陈述或重大遗漏，并对其内容的真实性、准确性和完整性承担个别及连带责任。

基金托管人中国民生银行股份有限公司根据本基金合同规定，于 2024 年 10 月 23 日复核了本报告中的财务指标、净值表现和投资组合报告等内容，保证复核内容不存在虚假记载、误导性陈述或者重大遗漏。

基金管理人承诺以诚实信用、勤勉尽责的原则管理和运用基金资产，但不保证基金一定盈利。

基金的过往业绩并不代表其未来表现。投资有风险，投资者在作出投资决策前应仔细阅读本基金的招募说明书。

本报告中财务资料未经审计。

本报告期自 2024 年 7 月 1 日起至 9 月 30 日止。

§2 基金产品概况

基金简称	万家民瑞祥明 6 个月持有期混合
基金主代码	011534
基金运作方式	契约型开放式
基金合同生效日	2021 年 4 月 27 日
报告期末基金份额总额	93,430,184.01 份
投资目标	在有效控制投资组合风险的前提下，谋求实现基金财产的长期稳健增值。
投资策略	1、大类资产配置策略；2、股票投资策略；3、债券投资策略；4、资产支持证券投资策略；5、可转换债券与可交换债券投资策略；6、证券公司短期公司债券投资策略；7、股指期货投资策略；8、国债期货投资策略；9、股票期权投资策略；10、融资交易策略；11、信用衍生品投资策略；12、其他。
业绩比较基准	中债新综合指数（全价）收益率×85%+沪深 300 指数收益率×10%+恒生指数收益率×5%
风险收益特征	本基金为混合型基金，其长期平均风险和预期收益率理论上低于股票型基金，高于债券型基金和货币市场基金。 本基金可投资于港股，会面临港股通机制下因投资环境、投资标的、市场制度以及交易规则等差异带来的特有风险，包括港股市场股价波动较大的风险、汇率风险、港股通机制下交易日不连贯可能带来的风险等。
基金管理人	万家基金管理有限公司
基金托管人	中国民生银行股份有限公司

下属分级基金的基金简称	万家民瑞祥明 6 个月持有期混合 A	万家民瑞祥明 6 个月持有期混合 C
下属分级基金的交易代码	011534	011535
报告期末下属分级基金的份额总额	86,422,670.03 份	7,007,513.98 份

§3 主要财务指标和基金净值表现

3.1 主要财务指标

单位：人民币元

主要财务指标	报告期（2024 年 7 月 1 日-2024 年 9 月 30 日）	
	万家民瑞祥明 6 个月持有期混合 A	万家民瑞祥明 6 个月持有期混合 C
1. 本期已实现收益	-462,566.76	-45,318.72
2. 本期利润	1,479,709.59	106,504.67
3. 加权平均基金份额本期利润	0.0168	0.0144
4. 期末基金资产净值	86,991,652.40	6,957,496.83
5. 期末基金份额净值	1.0066	0.9929

注：1、上述基金业绩指标不包括持有人交易基金的各项费用，计入费用后实际收益水平要低于所列数字。

2、本期已实现收益指基金本期利息收入、投资收益、其他收入（不含公允价值变动收益）扣除相关费用和信用减值损失后的余额，本期利润为本期已实现收益加上本期公允价值变动收益。

3.2 基金净值表现

3.2.1 基金份额净值增长率及其与同期业绩比较基准收益率的比较

万家民瑞祥明 6 个月持有期混合 A

阶段	净值增长率①	净值增长率标准差②	业绩比较基准收益率③	业绩比较基准收益率标准差④	①-③	②-④
过去三个月	1.76%	0.24%	2.73%	0.18%	-0.97%	0.06%
过去六个月	2.11%	0.19%	3.83%	0.15%	-1.72%	0.04%
过去一年	1.56%	0.16%	5.02%	0.15%	-3.46%	0.01%
过去三年	-0.05%	0.26%	3.12%	0.17%	-3.17%	0.09%
自基金合同生效起至今	0.66%	0.25%	2.92%	0.17%	-2.26%	0.08%

万家民瑞祥明 6 个月持有期混合 C

阶段	净值增长率①	净值增长率标准差②	业绩比较基准收益率③	业绩比较基准收益率标准差④	①-③	②-④
过去三个月	1.66%	0.24%	2.73%	0.18%	-1.07%	0.06%
过去六个月	1.91%	0.19%	3.83%	0.15%	-1.92%	0.04%
过去一年	1.16%	0.16%	5.02%	0.15%	-3.86%	0.01%
过去三年	-1.24%	0.26%	3.12%	0.17%	-4.36%	0.09%
自基金合同生效起至今	-0.71%	0.25%	2.92%	0.17%	-3.63%	0.08%

3.2.2 自基金合同生效以来基金累计净值增长率变动及其与同期业绩比较基准收益率变动的比较

万家民瑞祥明6个月持有期混合A累计净值增长率与同期业绩比较基准收益率的历史走势对比图

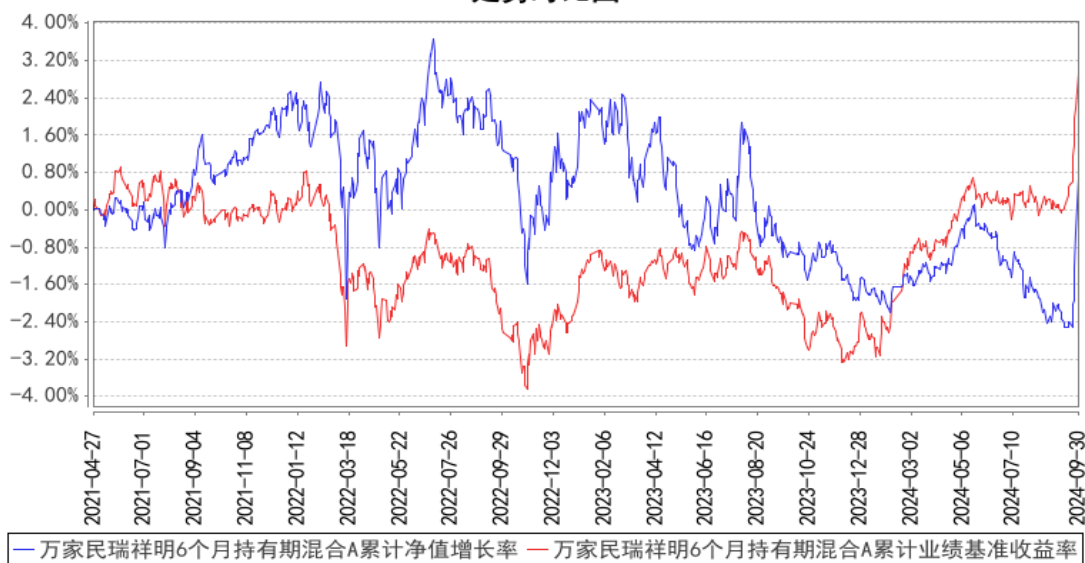

万家民瑞祥明6个月持有期混合C累计净值增长率与同期业绩比较基准收益率的历史走势对比图

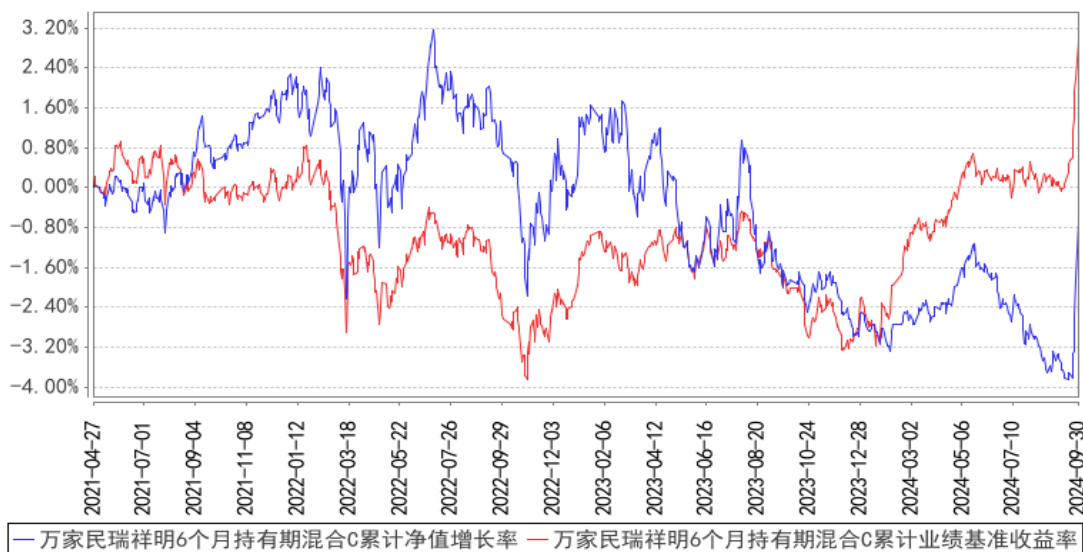

注：本基金于 2021 年 4 月 27 日成立，根据基金合同规定，基金合同生效后六个月内为建仓期。建仓期结束时各项资产配置比例符合法律法规和基金合同要求。报告期末各项资产配置比例符合法律法规和基金合同要求。

§4 管理人报告

4.1 基金经理（或基金经理小组）简介

姓名	职务	任本基金的基金经理期限		证券从业年限	说明
		任职日期	离任日期		
陈佳昀	万家惠享 39 个月定期开放债券型证券投资基金、万家惠裕回报 6 个月持有期混合型证券投资基金、万家惠诚回报平衡一年持有期混合型证券投资基金、万家民瑞祥	2023 年 5 月 13 日	-	13 年	国籍：中国；学历：上海财经大学金融学专业硕士，2017 年 4 月入职万家基金管理有限公司，现任固定收益部基金经理，历任固定收益部基金经理助理。曾任上海银行虹口分行职员，财达证券有限责任公司固定收益部经理助理、资产管理部投资经理，平安证券股份有限公司资产管理部投资经理等职。

<p>明 6 个月持有期混合型证券投资基金、万家添利债券型证券投资基金 (LOF)、万家稳健增利债券型证券投资基金的基金经理。</p>				
---	--	--	--	--

注：1、此处的任职日期和离任日期均以公告为准。

2、证券从业的含义遵从行业协会的相关规定。

4.1.1 期末兼任私募资产管理计划投资经理的基金经理同时管理的产品情况

本报告期末，本基金经理未兼任私募资产管理计划的投资经理，故本项不适用。

4.2 管理人对报告期内本基金运作合规守信情况的说明

本报告期内，本基金管理人严格遵守基金合同、《证券投资基金法》、《公开募集证券投资基金运作管理办法》等法律、法规和监管部门的相关规定，依照诚实信用、勤勉尽责、安全高效的原则管理和运用基金资产，在认真控制投资风险的基础上，为基金持有人谋取最大利益，没有损害基金持有人利益的行为。

4.3 公平交易专项说明

4.3.1 公平交易制度的执行情况

根据中国证监会颁布的《证券投资基金管理公司公平交易制度指导意见》，公司制定了《公平交易管理办法》和《异常交易监控及报告管理办法》等规章制度，涵盖了研究、授权、投资决策和交易执行等投资管理活动的各个环节，确保公平对待不同投资组合，防范导致不公平交易以及利益输送的异常交易发生。

本公司制订了明确的投资授权制度，并建立了统一的投资管理平台，确保不同投资组合获得公平的投资决策机会。实行集中交易制度，对于交易所公开竞价交易，执行交易系统内的公平交易程序；对于债券一级市场申购、非公开发行股票申购等非集中竞价交易，原则上按照价格优先、比例分配的原则对交易结果进行分配；对于银行间交易，按照时间优先、价格优先的原则公平公正的进

行询价并完成交易。为保证公平交易原则的实现,通过制度规范、流程审批、系统风控参数设置等进行事前控制,通过对投资交易系统的实时监控进行事中控制,通过对异常交易的监控和分析实现事后控制。

4.3.2 异常交易行为的专项说明

本报告期内未发现本基金有可能导致不公平交易和利益输送的异常交易。

本报告期内,本公司旗下所有投资组合参与的交易所公开竞价交易中,同日反向交易成交较少的单边交易量超过该证券当日成交量的 5%的交易共有 43 次,均为指数和量化投资组合因投资策略需要和其他组合发生的反向交易。

4.4 报告期内基金的投资策略和运作分析

2024 年三季度,宏观经济景气度待改善。9 月末政策取向发生重大转变,房地产首付比例降低,贷款利率显著下降,央行通过债券互换和再贷款的方式支持券商和上市公司增持股票,显示出支持实体经济的强烈意愿。市场风险偏好也从季末开始出现显著反转,股票指数从近一年低点附近开始上涨,在短短 6 个交易日内,抹去过去一年跌幅,同时伴随着成交量的急剧放大。转债市场在充斥着信用风险担忧,流动性季度紧张的环境下,跟随股票市场上涨,信用风险担忧得到了极大的缓解,在大多数转债顶着很高转股溢价率的背景下,转债价格跟随正股上涨。债券收益率反转上行,抹去了 7 月以来下行幅度,长债收益率上行幅度大于短债。

在过去一个季度内,我们看到政策重心从国计转向民生,权益类资产价格大幅下跌,部分股票的股息率上升到很高水平,部分转债的到期收益率高于纯债,提高了较好的建仓机会。我们根据基本面和市场面双重分析,左侧分批加仓可转债和股票,在 9 月下旬组合转债仓位来到合同上限水平,组合在市场回升反转过程中获得了较好的弹性。我们相信机会是跌出来的,风险是涨出来的,我们会根据持仓股票和转债的价格变化,适时获利了结,落袋为安,等待下一次出击机会。

4.5 报告期内基金的业绩表现

截至本报告期末万家民瑞祥明 6 个月持有期混合 A 的基金份额净值为 1.0066 元,本报告期基金份额净值增长率为 1.76%,同期业绩比较基准收益率为 2.73%;截至本报告期末万家民瑞祥明 6 个月持有期混合 C 的基金份额净值为 0.9929 元,本报告期基金份额净值增长率为 1.66%,同期业绩比较基准收益率为 2.73%。

4.6 报告期内基金持有人数或基金资产净值预警说明

本报告期内,本基金未出现连续二十个工作日基金份额持有人数量不满二百人或者基金资产净值低于五千万元情形。

§5 投资组合报告

5.1 报告期末基金资产组合情况

序号	项目	金额（元）	占基金总资产的比例（%）
1	权益投资	7,685,599.52	8.07
	其中：股票	7,685,599.52	8.07
2	基金投资	-	-
3	固定收益投资	45,391,839.18	47.64
	其中：债券	45,391,839.18	47.64
	资产支持证券	-	-
4	贵金属投资	-	-
5	金融衍生品投资	-	-
6	买入返售金融资产	35,989,827.95	37.77
	其中：买断式回购的买入返售金融资产	-	-
7	银行存款和结算备付金合计	6,033,373.72	6.33
8	其他资产	184,458.04	0.19
9	合计	95,285,098.41	100.00

注：本基金本报告期末通过港股通交易机制投资的港股公允价值为 3,125,333.52 元，占净值比例 3.33%。

5.2 报告期末按行业分类的股票投资组合

5.2.1 报告期末按行业分类的境内股票投资组合

代码	行业类别	公允价值（元）	占基金资产净值比例（%）
A	农、林、牧、渔业	-	-
B	采矿业	-	-
C	制造业	3,183,856.00	3.39
D	电力、热力、燃气及水生产和供应业	-	-
E	建筑业	-	-
F	批发和零售业	-	-
G	交通运输、仓储和邮政业	876,040.00	0.93
H	住宿和餐饮业	271,590.00	0.29
I	信息传输、软件和信息技术服务业	-	-
J	金融业	-	-
K	房地产业	-	-
L	租赁和商务服务业	-	-
M	科学研究和技术服务业	152,880.00	0.16
N	水利、环境和公共设施管理业	75,900.00	0.08

0	居民服务、修理和其他服务业	-	-
P	教育	-	-
Q	卫生和社会工作	-	-
R	文化、体育和娱乐业	-	-
S	综合	-	-
	合计	4,560,266.00	4.85

5.2.2 报告期末按行业分类的港股通投资股票投资组合

行业类别	公允价值（人民币）	占基金资产净值比例（%）
材料	-	-
可选消费品	260,328.64	0.28
必需消费品	146,089.98	0.16
能源	-	-
金融	294,163.90	0.31
医疗保健	58,075.28	0.06
工业	2,053,556.19	2.19
信息技术	313,119.53	0.33
通信服务	-	-
公用事业	-	-
房地产	-	-
合计	3,125,333.52	3.33

5.3 期末按公允价值占基金资产净值比例大小排序的股票投资明细

5.3.1 报告期末按公允价值占基金资产净值比例大小排序的前十名股票投资明细

序号	股票代码	股票名称	数量（股）	公允价值（元）	占基金资产净值比例（%）
1	01055	中国南方航空股份	570,000	1,907,015.31	2.03
2	600741	华域汽车	28,000	502,040.00	0.53
3	600115	中国东航	100,000	414,000.00	0.44
4	000725	京东方 A	70,000	312,900.00	0.33
5	601966	玲珑轮胎	15,000	302,100.00	0.32
6	00388	香港交易所	1,000	294,163.90	0.31
7	600933	爱柯迪	18,400	286,120.00	0.30
8	603885	吉祥航空	20,000	272,400.00	0.29
9	002050	三花智控	10,000	238,300.00	0.25
10	000887	中鼎股份	15,000	209,550.00	0.22

5.4 报告期末按债券品种分类的债券投资组合

序号	债券品种	公允价值（元）	占基金资产净值比例（%）
1	国家债券	1,522,606.44	1.62
2	央行票据	-	-
3	金融债券	10,111,830.60	10.76

	其中：政策性金融债	10,111,830.60	10.76
4	企业债券	-	-
5	企业短期融资券	5,026,018.08	5.35
6	中期票据	-	-
7	可转债（可交换债）	18,789,733.60	20.00
8	同业存单	9,941,650.46	10.58
9	其他	-	-
10	合计	45,391,839.18	48.32

5.5 报告期末按公允价值占基金资产净值比例大小排序的前五名债券投资明细

序号	债券代码	债券名称	数量（张）	公允价值（元）	占基金资产净值比例（%）
1	240401	24 农发 01	100,000	10,111,830.60	10.76
2	112405031	24 建设银行 CD031	100,000	9,941,650.46	10.58
3	012481747	24 粤能源 SCP001	50,000	5,026,018.08	5.35
4	113049	长汽转债	30,000	3,384,244.11	3.60
5	113052	兴业转债	28,000	3,064,860.82	3.26

5.6 报告期末按公允价值占基金资产净值比例大小排序的前十名资产支持证券投资 明细

本基金本报告期末未持有资产支持证券。

5.7 报告期末按公允价值占基金资产净值比例大小排序的前五名贵金属投资明细

本基金本报告期末未持有贵金属。

5.8 报告期末按公允价值占基金资产净值比例大小排序的前五名权证投资明细

本基金本报告期末未持有权证。

5.9 报告期末本基金投资的股指期货交易情况说明

5.9.1 报告期末本基金投资的股指期货持仓和损益明细

本基金本报告期末未持有股指期货。

5.9.2 本基金投资股指期货的投资政策

本基金参与股指期货交易以套期保值为目的，利用股指期货剥离部分多头股票资产的系统性风险。基金经理根据市场的变化、现货市场与期货市场的相关性等因素，计算需要用到的期货合约数量，对这个数量进行动态跟踪与测算，并进行适时灵活调整。同时，综合考虑各个月份期货合约之间的定价关系、套利机会、流动性以及保证金要求等因素，在各个月份期货合约之间进行动态配置。

5.10 报告期末本基金投资的国债期货交易情况说明

5.10.1 本期国债期货投资政策

本基金可基于谨慎原则，以套期保值为主要目的，运用国债期货对基本投资组合进行管理，提高投资效率。本基金主要采用流动性好、交易活跃的国债期货合约，通过多头或空头套期保值等策略进行套期保值操作。

5.10.2 报告期末本基金投资的国债期货持仓和损益明细

本基金本报告期末未持有国债期货。

5.10.3 本期国债期货投资评价

本基金本报告期内未投资国债期货。

5.11 投资组合报告附注

5.11.1 本基金投资的前十名证券的发行主体本期是否出现被监管部门立案调查，或在报告编制日前一年内受到公开谴责、处罚的情形

本基金投资的前十名证券的发行主体中，中国建设银行股份有限公司在报告编制日前一年内曾受到国家金融监督管理总局的处罚，兴业银行股份有限公司在报告编制日前一年内曾受到国家金融监督管理总局福建监管局的处罚，本基金对上述主体所发行证券的投资决策程序符合公司投资制度的规定。

除上述主体外，基金管理人未发现本基金投资的前十名证券的发行主体出现本期被监管部门立案调查，或在报告编制日前一年内受到公开谴责、处罚的情形。

5.11.2 基金投资的前十名股票是否超出基金合同规定的备选股票库

本基金投资的前十名股票中，不存在投资于超出基金合同规定备选股票库之外的股票。

5.11.3 其他资产构成

序号	名称	金额（元）
1	存出保证金	5,370.17
2	应收证券清算款	179,084.87
3	应收股利	-
4	应收利息	-
5	应收申购款	3.00
6	其他应收款	-
7	其他	-
8	合计	184,458.04

5.11.4 报告期末持有的处于转股期的可转换债券明细

序号	债券代码	债券名称	公允价值（元）	占基金资产净值比例（%）
1	113049	长汽转债	3,384,244.11	3.60
2	113052	兴业转债	3,064,860.82	3.26
3	110059	浦发转债	2,271,617.92	2.42
4	110075	南航转债	1,778,214.05	1.89
5	128136	立讯转债	870,911.30	0.93
6	113042	上银转债	567,390.55	0.60
7	127040	国泰转债	527,787.74	0.56
8	123107	温氏转债	492,366.03	0.52
9	110073	国投转债	460,867.40	0.49
10	110062	烽火转债	395,728.89	0.42
11	113673	岱美转债	367,056.58	0.39
12	113051	节能转债	289,488.36	0.31
13	127026	超声转债	272,066.10	0.29
14	127056	中特转债	268,175.07	0.29
15	113054	绿动转债	261,491.71	0.28
16	128083	新北转债	256,811.89	0.27
17	128131	崇达转2	226,303.94	0.24
18	110089	兴发转债	221,839.45	0.24
19	110082	宏发转债	221,821.64	0.24
20	118024	冠宇转债	220,629.59	0.23
21	110090	爱迪转债	172,556.30	0.18
22	113616	韦尔转债	168,061.03	0.18
23	110076	华海转债	162,532.19	0.17
24	113024	核建转债	161,432.26	0.17
25	123108	乐普转2	157,947.33	0.17
26	113050	南银转债	125,704.05	0.13
27	110067	华安转债	121,727.40	0.13
28	118013	道通转债	117,816.30	0.13
29	113045	环旭转债	115,501.21	0.12
30	127031	洋丰转债	113,004.66	0.12
31	113661	福22转债	106,855.81	0.11
32	118003	华兴转债	63,705.34	0.07
33	127020	中金转债	60,995.00	0.06
34	111002	特纸转债	59,610.48	0.06
35	123158	宙邦转债	58,450.48	0.06
36	111014	李子转债	58,000.81	0.06
37	127045	牧原转债	57,835.49	0.06
38	113065	齐鲁转债	56,969.14	0.06
39	113623	凤21转债	56,884.32	0.06

40	128081	海亮转债	55,949.40	0.06
41	113659	莱克转债	55,652.88	0.06
42	127066	科利转债	55,248.15	0.06
43	113627	太平转债	52,578.22	0.06
44	110085	通 22 转债	51,489.00	0.05
45	118022	锂科转债	50,009.52	0.05
46	128130	景兴转债	31,561.37	0.03
47	123119	康泰转 2	21,982.32	0.02

5.11.5 报告期末前十名股票中存在流通受限情况的说明

本基金本报告期末前十名股票中不存在流通受限情况。

5.11.6 投资组合报告附注的其他文字描述部分

本基金由于四舍五入的原因，分项之和与合计项之间可能存在尾差。

§6 开放式基金份额变动

单位：份

项目	万家民瑞祥明 6 个月持有期混合 A	万家民瑞祥明 6 个月持有期混合 C
报告期期初基金份额总额	89,422,644.50	7,573,743.35
报告期期间基金总申购份额	51,584.79	-
减：报告期期间基金总赎回份额	3,051,559.26	566,229.37
报告期期间基金拆分变动份额（份额减少以“-”填列）	-	-
报告期期末基金份额总额	86,422,670.03	7,007,513.98

§7 基金管理人运用固有资金投资本基金情况

7.1 基金管理人持有本基金份额变动情况

报告期内基金管理人未发生运用固有资金申赎及买卖本基金的情况。

7.2 基金管理人运用固有资金投资本基金交易明细

报告期内基金管理人未发生运用固有资金申赎及买卖本基金的情况。

§8 影响投资者决策的其他重要信息

8.1 报告期内单一投资者持有基金份额比例达到或超过 20%的情况

本基金本报告期内未出现单一投资者持有基金份额比例达到或超过 20%的情况。

§9 备查文件目录

9.1 备查文件目录

- 1、中国证监会批准本基金发行及募集的文件。
- 2、《万家民瑞祥明 6 个月持有期混合型证券投资基金基金合同》。
- 3、《万家民瑞祥明 6 个月持有期混合型证券投资基金托管协议》。
- 4、万家民瑞祥明 6 个月持有期混合型证券投资基金 2024 年第 3 季度报告原文。
- 5、万家基金管理有限公司批准成立文件、营业执照、公司章程。
- 6、万家基金管理有限公司董事会决议。
- 7、本报告期内在中国证监会指定媒介公开披露的基金净值、更新招募说明书及其他临时公告。

9.2 存放地点

基金管理人和基金托管人的住所，并登载于基金管理人网站：www.wjasset.com。

9.3 查阅方式

投资者可在营业时间至基金管理人办公场所免费查阅或登录基金管理人网站查阅。

万家基金管理有限公司

2024 年 10 月 24 日