

嘉实恒生港股通新经济指数证券投资基金
(LOF)
2024 年第 3 季度报告

2024 年 9 月 30 日

基金管理人：嘉实基金管理有限公司

基金托管人：中国银行股份有限公司

报告送出日期：2024 年 10 月 25 日

§1 重要提示

基金管理人的董事会及董事保证本报告所载资料不存在虚假记载、误导性陈述或重大遗漏，并对其内容的真实性、准确性和完整性承担个别及连带责任。

基金托管人中国银行股份有限公司根据本基金合同规定，于 2024 年 10 月 22 日复核了本报告中的财务指标、净值表现和投资组合报告等内容，保证复核内容不存在虚假记载、误导性陈述或者重大遗漏。

基金管理人承诺以诚实信用、勤勉尽责的原则管理和运用基金资产，但不保证基金一定盈利。

基金的过往业绩并不代表其未来表现。投资有风险，投资者在作出投资决策前应仔细阅读本基金的招募说明书。

本报告中财务资料未经审计。

本报告期自 2024 年 07 月 01 日起至 2024 年 09 月 30 日止。

§2 基金产品概况

| | |
|------------|---|
| 基金简称 | 嘉实恒生港股通新经济指数（LOF） |
| 场内简称 | 新经济 HK（嘉实恒生港股通新经济指数（LOF）A 类份额场内简称）（扩位证券简称：新经济港股通 LOF） |
| 基金主代码 | 501311 |
| 基金运作方式 | 上市契约型开放式 |
| 基金合同生效日 | 2019 年 1 月 14 日 |
| 报告期末基金份额总额 | 4,670,114,848.91 份 |
| 投资目标 | 紧密跟踪标的指数，追求跟踪偏离度及跟踪误差的最小化，本基金力争日均跟踪偏离度的绝对值不超过 0.35%，年跟踪误差不超过 4%。 |
| 投资策略 | <p>本基金采取完全复制法，即完全按照标的指数的成份股组成及其权重构建基金投资组合，并根据标的指数成份股及其权重的变动进行相应调整。但因特殊情况（如流动性原因）导致无法获得足够数量的股票时，或者因为法律法规的限制无法投资某只股票时，基金管理人将采用其他指数投资技术适当调整基金投资组合，以达到跟踪标的指数的目的。</p> <p>资产配置策略：为实现紧密跟踪标的指数的投资目标，本基金将以不低于基金净资产 90% 的资产投资于标的指数成份股及备选成份股，为更好地实现投资目标，本基金可少量投资于非成份股、衍生工具、债券资产、资产支持证券、债券回购、银行存款、同业存单、现金资产以及经中国证监会允许基金投资的其他金融工具等，但需符合中国证监会的相关规定；</p> |

| | | |
|-----------------|--|--------------------|
| | <p>成份股、备选成份股投资策略：本基金对成份股、备选成份股的投资目的是通过完全复制策略进行被动式指数化投资，根据标的指数的股票权重构建股票资产组合，对可投资于成份股、备选成份股的资金头寸，主要采取复制法，即按照标的指数的成份股组成及其权重构建基金股票投资组合，并根据标的指数成份股及其权重的变动而进行相应调整。但在因特殊情况下成份股无法安全按照指数权重进行组合构建时，将搭配使用其他合理方法进行适当替代。</p> <p>对于存托凭证投资，本基金将在深入研究的基础上，通过定性分析和定量分析相结合的方式，筛选具有比较优势的存托凭证作为投资标的。</p> <p>此外，为更好地实现投资目标，本基金可投资股指期货、股票期权和其他经中国证监会允许的衍生金融产品。</p> | |
| 业绩比较基准 | 恒生港股通新经济指数收益率（人民币计价）×95% + 银行活期存款税后利率×5% | |
| 风险收益特征 | 本基金主要通过投资于恒生港股通新经济指数的成分股来实现对标的指数的紧密跟踪。因此，本基金的业绩表现与恒生港股通新经济指数的表现密切相关。本基金的长期平均风险和预期收益率高于混合型基金、债券型基金及货币市场基金。本基金将投资港股通标的股票，将承担汇率风险以及因投资环境、投资标的、市场制度、交易规则差异等带来的境外市场的风险。 | |
| 基金管理人 | 嘉实基金管理有限公司 | |
| 基金托管人 | 中国银行股份有限公司 | |
| 下属分级基金的基金简称 | 嘉实港股通新经济指数（LOF）A | 嘉实港股通新经济指数（LOF）C |
| 下属分级基金的交易代码 | 501311 | 006614 |
| 报告期末下属分级基金的份额总额 | 2,074,989,674.62 份 | 2,595,125,174.29 份 |

§3 主要财务指标和基金净值表现

3.1 主要财务指标

单位：人民币元

| 主要财务指标 | 报告期（2024 年 7 月 1 日-2024 年 9 月 30 日） | |
|-----------------|-------------------------------------|------------------|
| | 嘉实港股通新经济指数（LOF）A | 嘉实港股通新经济指数（LOF）C |
| 1. 本期已实现收益 | -32,017,151.13 | -39,742,366.01 |
| 2. 本期利润 | 410,212,006.33 | 492,750,558.81 |
| 3. 加权平均基金份额本期利润 | 0.1955 | 0.1949 |
| 4. 期末基金资产净值 | 1,931,615,719.52 | 2,362,603,300.21 |
| 5. 期末基金份额净值 | 0.9309 | 0.9104 |

注：（1）本期已实现收益指基金本期利息收入、投资收益、其他收入（不含公允价值变动收益）

扣除相关费用和信用减值损失后的余额，本期利润为本期已实现收益加上本期公允价值变动收益。

（2）上述基金业绩指标不包括持有人认购或交易基金的各项费用，计入费用后实际收益水平要低于所列数字。

3.2 基金净值表现

3.2.1 基金份额净值增长率及其与同期业绩比较基准收益率的比较

嘉实港股通新经济指数(LOF)A

| 阶段 | 净值增长率① | 净值增长率标准 差② | 业绩比较基准 收益率③ | 业绩比较基准 收益率标准 差④ | ①-③ | ②-④ |
|----------------|---------|---------------|----------------|-----------------------|---------|--------|
| 过去三个月 | 26.81% | 1.68% | 27.00% | 1.69% | -0.19% | -0.01% |
| 过去六个月 | 30.29% | 1.72% | 30.20% | 1.73% | 0.09% | -0.01% |
| 过去一年 | 13.51% | 1.82% | 14.25% | 1.83% | -0.74% | -0.01% |
| 过去三年 | -29.01% | 2.08% | -27.07% | 2.09% | -1.94% | -0.01% |
| 过去五年 | -4.04% | 1.98% | 3.55% | 2.00% | -7.59% | -0.02% |
| 自基金合同 生效起至今 | -6.91% | 1.88% | 12.35% | 1.91% | -19.26% | -0.03% |

嘉实港股通新经济指数(LOF)C

| 阶段 | 净值增长率① | 净值增长率标准 差② | 业绩比较基准 收益率③ | 业绩比较基准 收益率标准 差④ | ①-③ | ②-④ |
|----------------|---------|---------------|----------------|-----------------------|---------|--------|
| 过去三个月 | 26.69% | 1.68% | 27.00% | 1.69% | -0.31% | -0.01% |
| 过去六个月 | 30.04% | 1.72% | 30.20% | 1.73% | -0.16% | -0.01% |
| 过去一年 | 13.12% | 1.81% | 14.25% | 1.83% | -1.13% | -0.02% |
| 过去三年 | -29.81% | 2.08% | -27.07% | 2.09% | -2.74% | -0.01% |
| 过去五年 | -5.85% | 1.98% | 3.55% | 2.00% | -9.40% | -0.02% |
| 自基金合同 生效起至今 | -8.96% | 1.88% | 12.35% | 1.91% | -21.31% | -0.03% |

3.2.2 自基金合同生效以来基金累计净值增长率变动及其与同期业绩比较基准收益

率变动的比较

嘉实港股通新经济指数(LOF)A累计净值增长率与同期业绩比较基准收益率的历史走势对比图

(2019年01月14日至2024年09月30日)

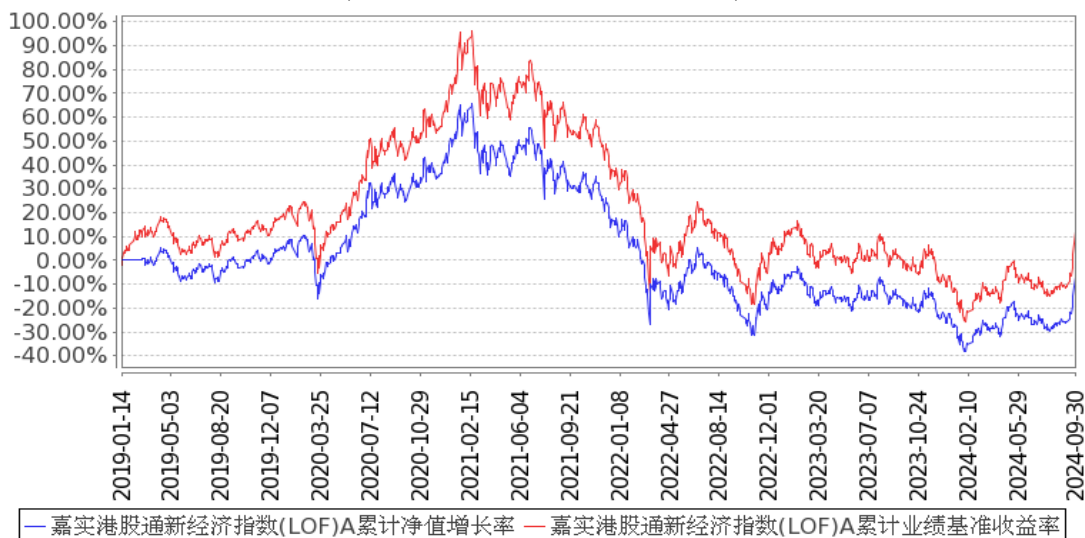

嘉实港股通新经济指数(LOF)C累计净值增长率与同期业绩比较基准收益率的历史走势对比图

(2019年01月14日至2024年09月30日)

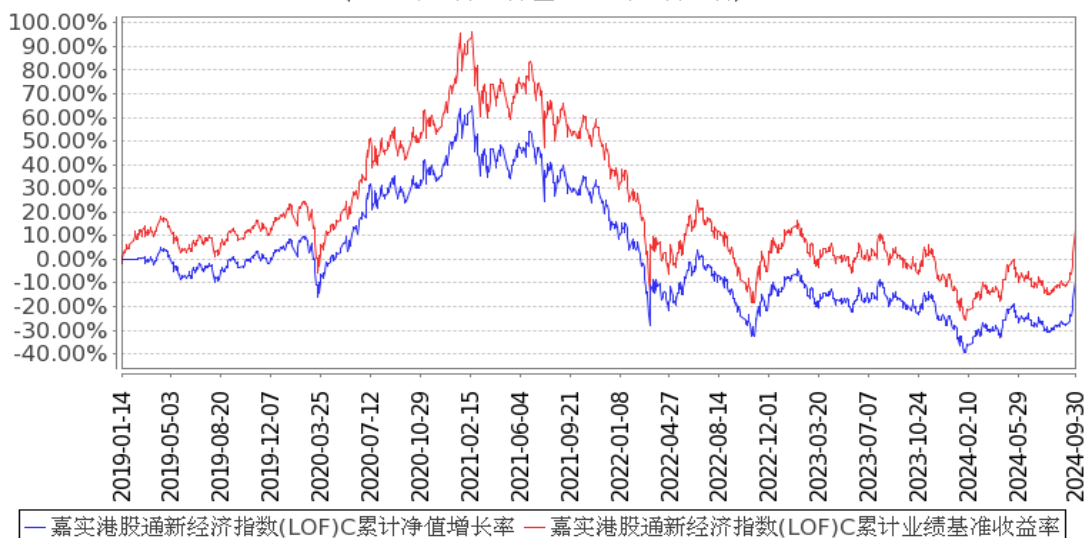

注：按基金合同和招募说明书的约定，本基金自基金合同生效日起 6 个月为建仓期，建仓期结束时本基金的各项资产配置比例符合基金合同约定。

3.3 其他指标

无。

§4 管理人报告

4.1 基金经理（或基金经理小组）简介

| 姓名 | 职务 | 任本基金的基金经理期限 | 证券从业 | 说明 |
|----|----|-------------|------|----|
|----|----|-------------|------|----|

| | | 任职日期 | 离任日期 | 年限 | |
|-----|--|-----------------|------|-----|--|
| 王紫茵 | 本基金、嘉实沪深300 红利低波动 ETF、嘉实沪深 300 红利低波动 ETF 联接、嘉实医药健康 100ETF、嘉实中证医药健康 100 策略 ETF 联接、嘉实恒生科技 ETF（QDII）、嘉实中证海外中国互联网 30ETF（QDII）、嘉实中证医疗指数发起式、嘉实国证绿色电力 ETF、嘉实中证细分化工产业主题指数发起式、嘉实国证绿色电力 ETF 发起联接、嘉实中证疫苗与生物技术 ETF、嘉实恒生消费指数发起(QDII)、嘉实恒生 | 2021 年 9 月 24 日 | - | 8 年 | 2016 年 6 月加入嘉实基金管理有限公司，历任指数投资部投资经理助理、投资经理。硕士研究生，具有基金从业资格。中国国籍。 |

| | | | | | |
|------------|---|-------------------|-------------------|------------|---|
| | <p>医疗保健ETF发起联接（QDII）、嘉实上证科创板生物医药ETF、嘉实恒生医疗保健ETF（QDII）、嘉实上证科创板生物医药ETF发起联接基金经理</p> | | | | |
| <p>刘珈吟</p> | <p>本基金、嘉实沪深300ETF联接(LOF)、嘉实沪深300ETF、嘉实中证主要消费ETF、嘉实富时中国A50ETF联接、嘉实富时中国A50ETF、嘉实央企创新驱动ETF、嘉实央企创新驱动ETF联接、嘉实中证主要消费ETF发起联接、嘉实中证全指家用电器指数发起式、嘉实中证国</p> | <p>2019年1月14日</p> | <p>2024年9月27日</p> | <p>15年</p> | <p>2009年加入嘉实基金管理有限公司，曾任指数投资部指数研究员。现任指数投资部负责人。硕士研究生，具有基金从业资格。中国国籍。</p> |

| | | | | |
|---|--|--|--|--|
| 新央企现代能源 ETF、嘉实中证国新央企现代能源 ETF 联接、嘉实中证 A500ETF 基金经理 | | | | |
|---|--|--|--|--|

注：（1）首任基金经理的“任职日期”为基金合同生效日，此后的非首任基金经理的“任职日期”指根据公司决定确定的聘任日期；“离任日期”指根据公司决定确定的解聘日期。

（2）证券从业的含义遵从行业协会相关规定。

4.2 管理人对报告期内本基金运作合规守信情况的说明

报告期内，本基金管理人严格遵循了《证券法》、《证券投资基金法》及其各项配套法规、《嘉实恒生港股通新经济指数证券投资基金（LOF）基金合同》和其他相关法律法规的规定，本着诚实信用、勤勉尽责的原则管理和运用基金资产，在严格控制风险的基础上，为基金份额持有人谋求最大利益。本基金运作管理符合有关法律法规和基金合同的规定和约定，无损害基金份额持有人利益的行为。

4.3 公平交易专项说明

4.3.1 公平交易制度的执行情况

报告期内，基金管理人严格执行证监会《证券投资基金管理公司公平交易制度指导意见》和公司内部公平交易制度，各投资组合按投资管理制度和流程独立决策，并在获得投资信息、投资建议和实施投资决策方面享有公平的机会；通过完善交易范围内各类交易的公平交易执行细则、严格的流程控制、持续的技术改进，确保公平交易原则的实现；通过 IT 系统和人工监控等方式进行日常监控，公平对待旗下管理的所有投资组合。

4.3.2 异常交易行为的专项说明

报告期内，公司旗下所有投资组合参与交易所公开竞价交易中，同日反向交易成交较少的单边交易量超过该证券当日成交量的 5%的，合计 1 次，为不同基金经理管理的组合间因投资策略不同而发生的反向交易，未发现不公平交易和利益输送行为。

4.4 报告期内基金的投资策略和运作分析

本基金标的指数为恒生港股通新经济指数，恒生港股通新经济指数旨在反映可通过港股通买

卖，于「新经济」行业内的上市公司之表现。该指数为有兴趣投资在注重服务和科技创新公司的投资者提供参考。指数的选股范围涵盖 29 个细分行业，当中包括汽车、电讯服务及药品。此外，透过互联网平台作主要业务营运的消费品、消费服务以及金融业公司亦会于选股范围内。本基金主要采用组合复制策略及适当的替代性策略以更好的跟踪标的指数，实现基金投资目标。

回顾三季度，经济在弱复苏背景下边际改善，市场在震荡下行后迎来强力反转。7、8 月为制造业传统淡季，高温多雨天气影响了制造业的生产和市场需求，再加上大宗商品价格波动导致高能耗行业价格大幅下降，诸多因素使得制造业 PMI 整体水平偏弱且降幅较大，环比分别下降 0.1 和 0.3 个百分点。尽管如此，我国经济仍有亮点：大型企业 PMI 连续 16 个月运行在扩张区间、高技术制造业和装备制造业等也处于扩张区间，助力经济企稳；新出口订单指数持续回升，7、8 月环比均上升 0.2 个百分点，说明外需对需求端提供了强有力的支撑。进入 9 月，政策出台力度加大，降准、降息、降存量房贷利率和创设新货币工具等市场注入信心，此前影响生产的天气扰动逐渐消退，促进制造业 PMI 超季节性回升至 49.8%，较上月上升 0.7 个百分点。回顾海外经济，二季度的上行趋势没能延续至三季度，7 月全球制造业 PMI 回落至荣枯线以下，8 月进一步回落，多数发达国家和新兴市场经济体均呈现走弱趋势。9 月全球制造业 PMI 初值 47.0，为 15 个月以来的最低值，表明全球制造业复苏进程面临挑战。在宏观经济承压背景下，美联储 9 月议息会议决议降息 50bp，自 2022 年启动本轮紧缩周期以来首次降息，顺应了市场预期，但整体来看三季度海外市场仍是以震荡为主。

本报告期内，本基金日均跟踪误差为 0.02%，年化跟踪误差为 0.33%，符合基金合同约定的日均跟踪误差不超过 0.35% 的限制。本基金跟踪误差来源主要包括：基金申购赎回的影响、成分股公司事件、成分股停牌、人民币港币的汇率变化等。

本基金作为一只投资于恒生港股通新经济指数的被动投资管理产品，我们秉承指数化被动投资策略，积极应对基金申购赎回等因素对指数跟踪效果带来的冲击，降低本基金的跟踪误差，给投资者提供一个标准化的恒生港股通新经济指数的投资工具。

4.5 报告期内基金的业绩表现

截至本报告期末嘉实港股通新经济指数 (LOF) A 基金份额净值为 0.9309 元，本报告期基金份额净值增长率为 26.81%；截至本报告期末嘉实港股通新经济指数 (LOF) C 基金份额净值为 0.9104 元，本报告期基金份额净值增长率为 26.69%；业绩比较基准收益率为 27.00%。

4.6 报告期内基金持有人数或基金资产净值预警说明

无。

§5 投资组合报告

5.1 报告期末基金资产组合情况

| 序号 | 项目 | 金额（元） | 占基金总资产的比例（%） |
|----|-------------------|------------------|--------------|
| 1 | 权益投资 | 4,048,135,759.10 | 92.20 |
| | 其中：股票 | 4,048,135,759.10 | 92.20 |
| 2 | 基金投资 | - | - |
| 3 | 固定收益投资 | - | - |
| | 其中：债券 | - | - |
| | 资产支持证券 | - | - |
| 4 | 贵金属投资 | - | - |
| 5 | 金融衍生品投资 | - | - |
| 6 | 买入返售金融资产 | - | - |
| | 其中：买断式回购的买入返售金融资产 | - | - |
| 7 | 银行存款和结算备付金合计 | 268,649,100.43 | 6.12 |
| 8 | 其他资产 | 73,944,498.74 | 1.68 |
| 9 | 合计 | 4,390,729,358.27 | 100.00 |

注：通过港股通交易机制投资的港股公允价值为 4,048,135,759.10 元，占基金资产净值的比例为 94.27%。

5.2 报告期末按行业分类的股票投资组合

5.2.1 报告期末指数投资按行业分类的境内股票投资组合

无。

5.2.2 报告期末积极投资按行业分类的境内股票投资组合

无。

5.2.3 报告期末按行业分类的港股通投资股票投资组合

| 行业类别 | 公允价值（人民币） | 占基金资产净值比例（%） |
|--------|------------------|--------------|
| 通信服务 | 746,031,306.27 | 17.37 |
| 非必需消费品 | 1,436,168,104.65 | 33.44 |
| 必需消费品 | 149,763,160.05 | 3.49 |
| 能源 | - | - |
| 金融 | - | - |
| 医疗保健 | 575,771,844.67 | 13.41 |
| 工业 | 263,467,155.78 | 6.14 |
| 信息技术 | 858,464,915.26 | 19.99 |
| 原材料 | - | - |
| 房地产 | - | - |

| | | |
|------|------------------|-------|
| 公用事业 | 18,469,272.42 | 0.43 |
| 合计 | 4,048,135,759.10 | 94.27 |

5.3 期末按公允价值占基金资产净值比例大小排序的股票投资明细

5.3.1 报告期末指数投资按公允价值占基金资产净值比例大小排序的前十名股票投资明细

| 序号 | 股票代码 | 股票名称 | 数量（股） | 公允价值（元） | 占基金资产净值比例（%） |
|----|---------|--------|------------|----------------|--------------|
| 1 | 3690 HK | 美团-W | 2,948,280 | 457,301,460.45 | 10.65 |
| 2 | 700 HK | 腾讯控股 | 926,900 | 371,627,424.53 | 8.65 |
| 3 | 1810 HK | 小米集团-W | 18,276,800 | 370,841,298.12 | 8.64 |
| 4 | 1211 HK | 比亚迪股份 | 1,388,000 | 355,228,066.78 | 8.27 |
| 5 | 669 HK | 创科实业 | 2,073,500 | 220,830,650.83 | 5.14 |
| 6 | 1024 HK | 快手-W | 4,040,300 | 199,846,092.21 | 4.65 |
| 7 | 2015 HK | 理想汽车-W | 1,835,400 | 178,921,214.06 | 4.17 |
| 8 | 6160 HK | 百济神州 | 1,258,000 | 164,155,178.35 | 3.82 |
| 9 | 981 HK | 中芯国际 | 5,572,500 | 104,775,936.56 | 2.44 |
| 10 | 992 HK | 联想集团 | 10,730,000 | 102,567,791.02 | 2.39 |

5.3.2 报告期末积极投资按公允价值占基金资产净值比例大小排序的前五名股票投资明细

无。

5.4 报告期末按债券品种分类的债券投资组合

无。

5.5 报告期末按公允价值占基金资产净值比例大小排序的前五名债券投资明细

无。

5.6 报告期末按公允价值占基金资产净值比例大小排序的前十名资产支持证券投资明细

无。

5.7 报告期末按公允价值占基金资产净值比例大小排序的前五名贵金属投资明细

无。

5.8 报告期末按公允价值占基金资产净值比例大小排序的前五名权证投资明细

无。

5.9 报告期末本基金投资的股指期货交易情况说明

5.9.1 报告期末本基金投资的股指期货持仓和损益明细

无。

5.9.2 本基金投资股指期货的投资政策

无。

5.10 报告期末本基金投资的国债期货交易情况说明**5.10.1 本期国债期货投资政策**

无。

5.10.2 报告期末本基金投资的国债期货持仓和损益明细

无。

5.10.3 本期国债期货投资评价

无。

5.11 投资组合报告附注**5.11.1 本基金投资的前十名证券的发行主体本期是否出现被监管部门立案调查，或在报告编制日前一年内受到公开谴责、处罚的情形**

基金管理人未发现本基金投资的前十名证券的发行主体出现本期被监管部门立案调查，或在报告编制日前一年内受到公开谴责、处罚的情形。

5.11.2 基金投资的前十名股票是否超出基金合同规定的备选股票库

本基金投资的前十名股票中，没有超出基金合同规定的备选股票库之外的股票。

5.11.3 其他资产构成

| 序号 | 名称 | 金额（元） |
|----|---------|---------------|
| 1 | 存出保证金 | - |
| 2 | 应收证券清算款 | 14,004,431.14 |
| 3 | 应收股利 | 2,336,050.50 |
| 4 | 应收利息 | - |
| 5 | 应收申购款 | 57,604,017.10 |
| 6 | 其他应收款 | - |
| 7 | 其他 | - |
| 8 | 合计 | 73,944,498.74 |

5.11.4 报告期末持有的处于转股期的可转换债券明细

无。

5.11.5 报告期末前十名股票中存在流通受限情况的说明

5.11.5.1 报告期末指数投资前十名股票中存在流通受限情况的说明

无。

5.11.5.2 报告期末积极投资前五名股票中存在流通受限情况的说明

无。

5.11.6 投资组合报告附注的其他文字描述部分

无。

§6 开放式基金份额变动

单位：份

| 项目 | 嘉实港股通新经济指数 (LOF) A | 嘉实港股通新经济指数 (LOF) C |
|---------------------------|-----------------------|-----------------------|
| 报告期期初基金份额总额 | 2,087,524,126.18 | 2,499,372,580.64 |
| 报告期期间基金总申购份额 | 122,807,852.70 | 346,158,918.18 |
| 减：报告期期间基金总赎回份额 | 135,342,304.26 | 250,406,324.53 |
| 报告期期间基金拆分变动份额（份额减少以“-”填列） | - | - |
| 报告期期末基金份额总额 | 2,074,989,674.62 | 2,595,125,174.29 |

注：报告期期间基金总申购份额含红利再投、转换入份额，总赎回份额含转换出份额。

§7 基金管理人运用固有资金投资本基金情况

7.1 基金管理人持有本基金份额变动情况

无。

7.2 基金管理人运用固有资金投资本基金交易明细

无。

§8 备查文件目录

8.1 备查文件目录

- （1）中国证监会准予注册嘉实恒生港股通新经济指数证券投资基金（LOF）注册的批复文件。
- （2）《嘉实恒生港股通新经济指数证券投资基金（LOF）基金合同》；
- （3）《嘉实恒生港股通新经济指数证券投资基金（LOF）托管协议》；

- (4) 《嘉实恒生港股通新经济指数证券投资基金（LOF）招募说明书》；
- (5) 基金管理人业务资格批件、营业执照；
- (6) 报告期内嘉实恒生港股通新经济指数证券投资基金（LOF）公告的各项原稿。

8.2 存放地点

北京市朝阳区建国门外大街 21 号北京国际俱乐部 C 座写字楼 12A 层嘉实基金管理有限公司

8.3 查阅方式

(1) 书面查询：查阅时间为每工作日 8:30-11:30, 13:00-17:30。投资者可免费查阅，也可按工本费购买复印件。

(2) 网站查询：基金管理人网址：<http://www.jsfund.cn>

投资者对本报告如有疑问，可咨询本基金管理人嘉实基金管理有限公司，咨询电话 400-600-8800，或发 E-mail:service@jsfund.cn。

嘉实基金管理有限公司

2024 年 10 月 25 日