

易方达上证科创板芯片指数发起式证券投资基金

2024 年第 3 季度报告

2024 年 9 月 30 日

基金管理人：易方达基金管理有限公司

基金托管人：招商银行股份有限公司

报告送出日期：二〇二四年十月二十五日

§ 1 重要提示

基金管理人的董事会及董事保证本报告所载资料不存在虚假记载、误导性陈述或重大遗漏，并对其内容的真实性、准确性和完整性承担个别及连带责任。

基金托管人招商银行股份有限公司根据本基金合同规定，于 2024 年 10 月 23 日复核了本报告中的财务指标、净值表现和投资组合报告等内容，保证复核内容不存在虚假记载、误导性陈述或者重大遗漏。

基金管理人承诺以诚实信用、勤勉尽责的原则管理和运用基金资产，但不保证基金一定盈利。

基金的过往业绩并不代表其未来表现。投资有风险，投资者在作出投资决策前应仔细阅读本基金的招募说明书。

本报告中财务资料未经审计。

本报告期自 2024 年 7 月 1 日起至 9 月 30 日止。

§ 2 基金产品概况

基金简称	易方达上证科创板芯片指数发起式
基金主代码	020670
基金运作方式	契约型开放式
基金合同生效日	2024 年 1 月 31 日
报告期末基金份额总额	46,746,682.64 份
投资目标	紧密跟踪业绩比较基准，追求跟踪偏离度和跟踪误差的最小化。
投资策略	本基金主要采取完全复制法，即完全按照标的指数的成份股组成及其权重构建基金股票投资组合，并根据标的指数成份股及其权重的变动进行相应调整，力争将日均跟踪偏离度的绝对值控制在 0.35% 以内，年化跟踪误差控制在 4% 以内，主要投资策略包括资产配置策略、股票（含存托凭证）投资策

	略、债券和货币市场工具投资策略、衍生品投资策略、参与转融通证券出借业务策略、融资业务策略等。	
业绩比较基准	上证科创板芯片指数收益率×95%+活期存款利率（税后）×5%	
风险收益特征	本基金为股票型基金，预期风险与预期收益水平高于混合型基金、债券型基金与货币市场基金。本基金为指数型基金，主要采用完全复制法跟踪标的指数的表现，具有与标的指数相似的风险收益特征。	
基金管理人	易方达基金管理有限公司	
基金托管人	招商银行股份有限公司	
下属分级基金的基金简称	易方达上证科创板芯片指数发起式 A	易方达上证科创板芯片指数发起式 C
下属分级基金的交易代码	020670	020671
报告期末下属分级基金的份额总额	21,992,991.54 份	24,753,691.10 份

§ 3 主要财务指标和基金净值表现

3.1 主要财务指标

单位：人民币元

主要财务指标	报告期 (2024 年 7 月 1 日-2024 年 9 月 30 日)	
	易方达上证科创板芯片指数发起式 A	易方达上证科创板芯片指数发起式 C
1.本期已实现收益	-443,403.77	-499,812.21
2.本期利润	4,554,687.12	4,692,402.62
3.加权平均基金份额本期利润	0.2080	0.2209

4.期末基金资产净值	27,646,371.35	31,057,128.22
5.期末基金份额净值	1.2571	1.2546

注：1.所述基金业绩指标不包括持有人认购或交易基金的各项费用，计入费用后实际收益水平要低于所列数字。

2.本期已实现收益指基金本期利息收入、投资收益、其他收入（不含公允价值变动收益）扣除相关费用和信用减值损失后的余额，本期利润为本期已实现收益加上本期公允价值变动收益。

3.2 基金净值表现

3.2.1 本报告期基金份额净值增长率及其与同期业绩比较基准收益率的比较

易方达上证科创板芯片指数发起式 A

阶段	净值增长率①	净值增长率标准差②	业绩比较基准收益率③	业绩比较基准收益率标准差④	①—③	②—④
过去三个月	23.18%	2.90%	23.42%	2.98%	-0.24%	-0.08%
过去六个月	23.31%	2.43%	23.58%	2.48%	-0.27%	-0.05%
过去一年	-	-	-	-	-	-
过去三年	-	-	-	-	-	-
过去五年	-	-	-	-	-	-
自基金合同生效起至今	25.71%	2.31%	34.56%	2.48%	-8.85%	-0.17%

易方达上证科创板芯片指数发起式 C

阶段	净值增长率①	净值增长率标准差②	业绩比较基准收益率③	业绩比较基准收益率标准差④	①—③	②—④
过去三个月	23.08%	2.90%	23.42%	2.98%	-0.34%	-0.08%
过去六个月	23.11%	2.43%	23.58%	2.48%	-0.47%	-0.05%
过去一年	-	-	-	-	-	-
过去三年	-	-	-	-	-	-
过去五年	-	-	-	-	-	-

自基金合同生效起至今	25.46%	2.31%	34.56%	2.48%	-9.10%	-0.17%
------------	--------	-------	--------	-------	--------	--------

3.2.2 自基金合同生效以来基金累计净值增长率变动及其与同期业绩比较基准收益率变动的比较

易方达上证科创板芯片指数发起式证券投资基金
 累计净值增长率与业绩比较基准收益率的历史走势对比图

(2024 年 1 月 31 日至 2024 年 9 月 30 日)

易方达上证科创板芯片指数发起式 A

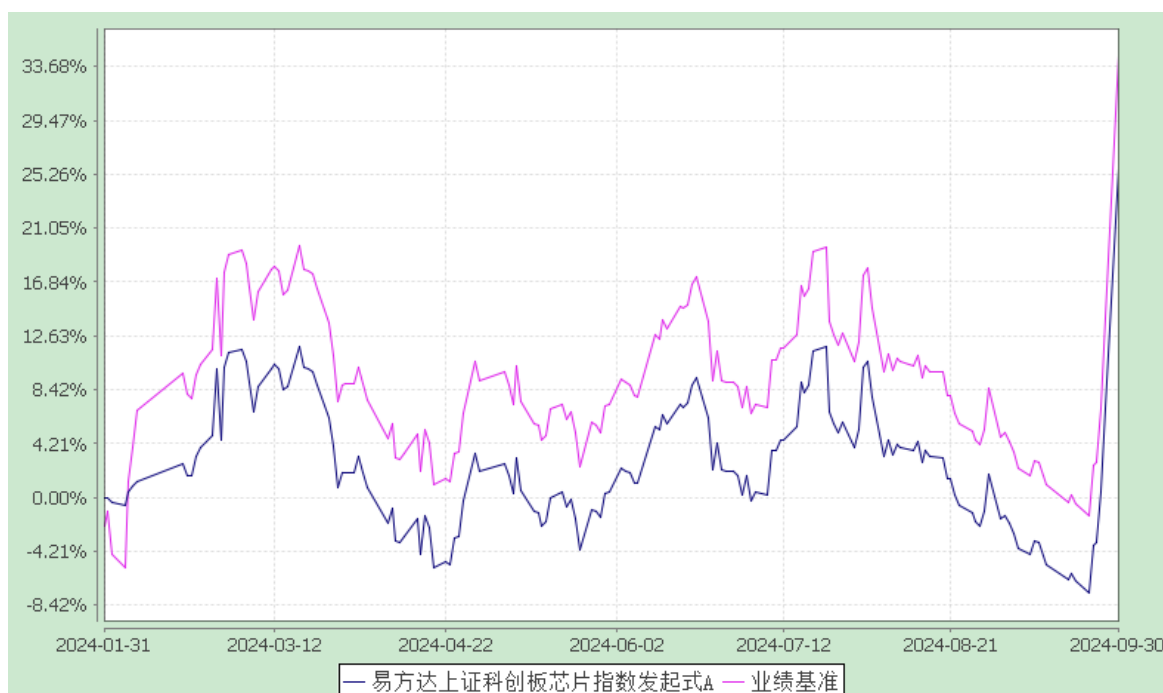

易方达上证科创板芯片指数发起式 C

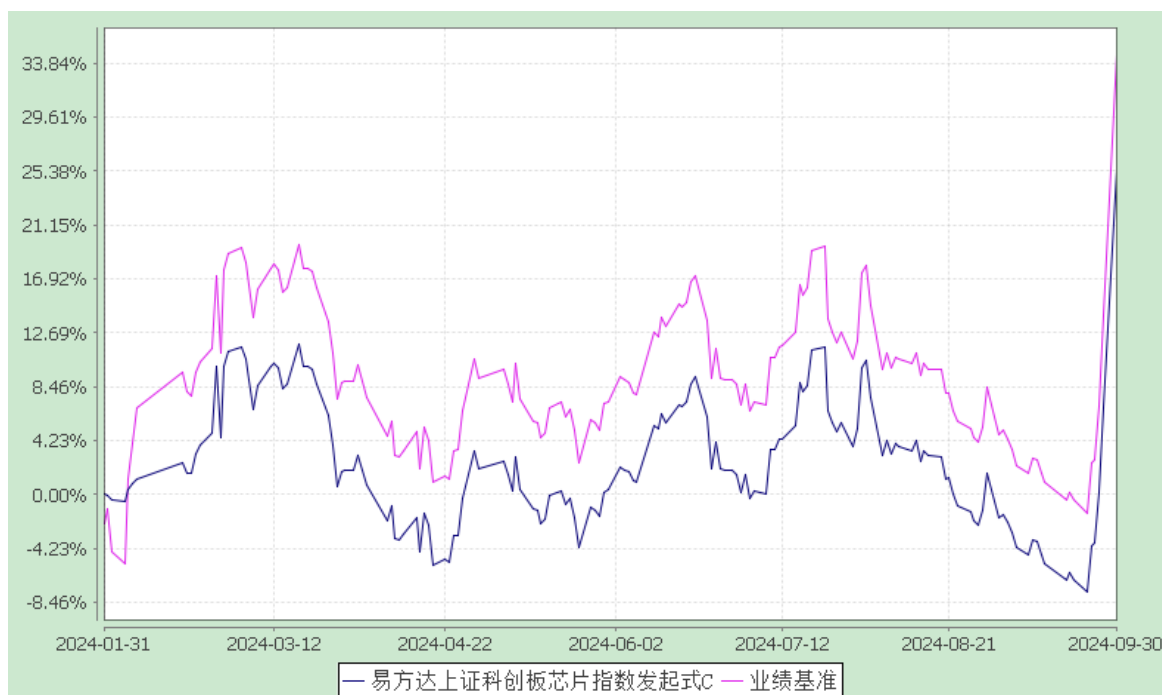

注：1.本基金合同于 2024 年 1 月 31 日生效，截至报告期末本基金合同生效未满一年。

2.按基金合同和招募说明书的约定，本基金的建仓期为六个月，建仓期结束时各项资产配置比例符合基金合同的有关约定。

3.自基金合同生效至报告期末，A 类基金份额净值增长率为 25.71%，同期业绩比较基准收益率为 34.56%；C 类基金份额净值增长率为 25.46%，同期业绩比较基准收益率为 34.56%。

§ 4 管理人报告

4.1 基金经理（或基金经理小组）简介

姓名	职务	任本基金的基金经理期限		证券从业年限	说明
		任职日期	离任日期		
李栩	本基金的基金经理，易方达中证物联网主题 ETF、易方达中证沪港深 500ETF、易方达中证港股通互联网 ETF、易方达中	2024-01-31	-	7 年	硕士研究生，具有基金从业资格。曾任国泰君安证券股份有限公司分析师，易方达基金管理有限公司研究员。

<p>证 2000ETF、易方达中证生物科技主题 ETF 联接发起式、易方达国证信息技术创新主题 ETF、易方达中证港股通互联网 ETF 联接发起式、易方达中证物联网主题 ETF 联接发起式、易方达中证沪港深 500ETF 联接发起式、易方达国证机器人产业 ETF、易方达国证新能源电池 ETF、易方达中证 A50ETF、易方达中证半导体材料设备主题 ETF 的基金经理，易方达中证军工 ETF、易方达中证海外中国互联网 50 (QDII-ETF)、易方达中证军工指数 (LOF)、易方达中证全指证券公司指数 (LOF)、易方达国证信息技术创新主题 ETF 联接发起式、易方达国证新能源电池 ETF 联接发起式、易方达中证 A50ETF 联接发起式、易方达国证机器人产业 ETF 联接发起式的基金经理助理，指数投资部总经理助理</p>				
---	--	--	--	--

注：1.对基金的首任基金经理，其“任职日期”为基金合同生效日，“离任日期”为根据公司决定确定的解聘日期；对此后的非首任基金经理，“任职日期”和“离任日期”分别指根据公司决定确定的聘任日期和解聘日期。

2.证券从业的含义遵从行业协会相关规定。

4.2 管理人对报告期内本基金运作遵规守信情况的说明

本报告期内，本基金管理人严格遵守《证券投资基金法》等有关法律法规及基金合同、基金招募说明书等有关基金法律文件的规定，以取信于市场、取信于社会投资公众为宗旨，本着诚实信用、勤勉尽责的原则管理和运用基金资产，在控制风险的前提下，为基金份额持有人谋求最大利益。在本报告期内，基金运作合法合规，无损害基金份额持有人利益的行为。

4.3 公平交易专项说明

4.3.1 公平交易制度的执行情况

本基金管理人主要通过建立有纪律、规范化的投资研究、决策流程和交易流程，以及强化事后监控分析来确保公平对待不同投资组合，切实防范利益输送。本基金管理人制定了严格的投资权限管理制度、投资备选库管理制度和集中交易制度等，并重视交易执行环节的公平交易措施，通过投资交易系统内的公平交易模块，以尽可能确保公平对待各投资组合。本报告期内，公平交易制度总体执行情况良好。

4.3.2 异常交易行为的专项说明

本报告期内，公司旗下所有投资组合参与的交易所公开竞价交易中，同日反向交易成交较少的单边交易量超过该证券当日成交量的 5% 的交易共 28 次，其中 26 次为指数量化投资组合因投资策略需要和其他组合发生的反向交易，2 次为不同基金经理管理的基金因投资策略不同而发生的反向交易，有关基金经理按规定履行了审批程序。

本报告期内，未发现本基金有可能导致不公平交易和利益输送的异常交易。

4.4 报告期内基金投资策略和运作分析

本基金跟踪上证科创板芯片指数，该指数从科创板上市公司中选取业务涉及半导体材料和设备、芯片设计、芯片制造、芯片封装和测试相关的证券作为指数样本，以反映科创板代表性芯片产业上市公司证券的整体表现。报告期内本基金主要采取完全复制法，即完全按照标的指数的成份股组成及其权重构建基金股票投资组合，并根据标的指数成份股及其权重的变动进行相应调整。

2024 年三季度，在外部环境仍然复杂、国内有效需求仍然偏弱的情况下，我国经济持续回升向好的趋势有所放缓，上市企业的盈利水平面临一定压力。9 月 24 日国新办举行新闻发布会，中国人民银行、金融监管总局、证监会三部门公布多项重磅金融政策，包括降低存款准备金率和政策利率、降低存量房贷利率、推动中长期资金入市等，释放了金融支持经济高质量发展的强烈信号。9 月 26 日中共中央政治局召开会议，会议指出要抓住重点、主动作为，有效落实存量政策，加力推出增量政策，进一步提高政策措施的针对性、有效性，努力完成全年经济社会发展目标任务。会议并提出了“要努力提振资本市场，大力引导中长期资金入市，打通社保、保险、理财等资金入市堵点”等重要举措。资本市场方面，随着一揽子政策的出台以及高层会议积极信号

的释出，市场预期快速扭转、投资者情绪快速上行，在 2024 年 9 月 24 日至 9 月 30 日 5 个交易日内，万得全 A 指数上涨 26.0%，在三季度前期有所下跌的情况下，最终录得 17.7% 的季度收益。产业方面，手机新品陆续发布，或为半导体行业的景气度带来一些新的催化。其中，上证科创板芯片指数三季度内上涨 24.6%，收益率表现强于 A 股市场整体。

随着全球消费电子、服务器的芯片库存恢复至正常水平，以及人工智能产业发展带来的重要催化，芯片产业已经步入新一轮上行周期，而中国半导体周期与全球半导体周期具备显著相关性，将有望持续受益于周期复苏。此外，芯片核心竞争力是衡量当代一国信息科技发展水平的核心指标。随着国际环境日趋严峻，加快我国芯片产业的创新与发展是提高我国科技竞争力的重要一环，也是我国发展和壮大数字经济的基础。在新质生产力的政策规划、AI 应用的商业化落地、以及半导体的景气回升下，芯片产业有望迎来较好的投资机会。

本报告期涵盖本基金的建仓期，建仓期间内本基金采取相对灵活以及审慎的建仓策略，在严格按照基金合同要求以及尽量减少市场冲击的原则下进行基金的建仓工作。在基金的正常运作期，本基金坚持既定的指数化投资策略，在指数权重调整和基金申赎变动时，应用指数复制和数量化技术降低冲击成本和减少跟踪误差。

4.5 报告期内基金的业绩表现

截至报告期末，本基金 A 类基金份额净值为 1.2571 元，本报告期份额净值增长率为 23.18%，同期业绩比较基准收益率为 23.42%；C 类基金份额净值为 1.2546 元，本报告期份额净值增长率为 23.08%，同期业绩比较基准收益率为 23.42%。年化跟踪误差 1.36%，在合同规定的目标控制范围之内。

4.6 报告期内基金持有人数或基金资产净值预警说明

本基金为发起式基金且发起资金持有期限不满三年，不适用《公开募集证券投资基金运作管理办法》关于“基金份额持有人数量不满二百人或者基金资产净值低于五千万元”的披露规定。

§ 5 投资组合报告

5.1 报告期末基金资产组合情况

序号	项目	金额(元)	占基金总资产
----	----	-------	--------

			的比例(%)
1	权益投资	55,753,015.75	88.76
	其中：股票	55,753,015.75	88.76
2	固定收益投资	-	-
	其中：债券	-	-
	资产支持证券	-	-
3	贵金属投资	-	-
4	金融衍生品投资	-	-
5	买入返售金融资产	-	-
	其中：买断式回购的买入返售金融资产	-	-
6	银行存款和结算备付金合计	2,795,860.43	4.45
7	其他资产	4,267,268.13	6.79
8	合计	62,816,144.31	100.00

5.2 报告期末按行业分类的股票投资组合

5.2.1 报告期末按行业分类的境内股票投资组合

代码	行业类别	公允价值（元）	占基金资产净值比例（%）
A	农、林、牧、渔业	-	-
B	采矿业	-	-
C	制造业	45,353,868.91	77.26
D	电力、热力、燃气及水生产和供应业	-	-
E	建筑业	-	-
F	批发和零售业	-	-
G	交通运输、仓储和邮政业	-	-
H	住宿和餐饮业	-	-
I	信息传输、软件和信息技术服务业	10,399,146.84	17.71
J	金融业	-	-

K	房地产业	-	-
L	租赁和商务服务业	-	-
M	科学研究和技术服务业	-	-
N	水利、环境和公共设施管理业	-	-
O	居民服务、修理和其他服务业	-	-
P	教育	-	-
Q	卫生和社会工作	-	-
R	文化、体育和娱乐业	-	-
S	综合	-	-
	合计	55,753,015.75	94.97

5.3 期末按公允价值占基金资产净值比例大小排序的股票投资明细

5.3.1 报告期末按公允价值占基金资产净值比例大小排序的前十名股票投资明细

序号	股票代码	股票名称	数量（股）	公允价值（元）	占基金资产 净值比例 （%）
1	688041	海光信息	54,429	5,621,427.12	9.58
2	688981	中芯国际	92,676	5,559,633.24	9.47
3	688012	中微公司	31,071	5,095,644.00	8.68
4	688008	澜起科技	65,369	4,371,878.72	7.45
5	688256	寒武纪	14,911	4,311,664.76	7.34
6	688126	沪硅产业	117,994	2,239,526.12	3.81
7	688396	华润微	37,898	1,786,890.70	3.04
8	688099	晶晨股份	23,957	1,685,374.95	2.87
9	688120	华海清科	10,168	1,645,894.16	2.80
10	688072	拓荆科技	9,962	1,434,528.00	2.44

5.4 报告期末按债券品种分类的债券投资组合

本基金本报告期末未持有债券。

5.5 报告期末按公允价值占基金资产净值比例大小排序的前五名债券投资明细

本基金本报告期末未持有债券。

5.6 报告期末按公允价值占基金资产净值比例大小排序的前十名资产支持证券投资 明细

本基金本报告期末未持有资产支持证券。

5.7 报告期末按公允价值占基金资产净值比例大小排序的前五名贵金属投资明细

本基金本报告期末未持有贵金属。

5.8 报告期末按公允价值占基金资产净值比例大小排序的前五名权证投资明细

本基金本报告期末未持有权证。

5.9 报告期末本基金投资的股指期货交易情况说明

本基金本报告期末未投资股指期货。

5.10 报告期末本基金投资的国债期货交易情况说明

本基金本报告期末未投资国债期货。

5.11 投资组合报告附注

5.11.1 基金管理人未发现本基金投资的前十名证券的发行主体出现本期被监管部门立案调查，或在报告编制日前一年内受到公开谴责、处罚的情形。

5.11.2 本基金投资的前十名股票没有超出基金合同规定的备选股票库。

5.11.3 其他资产构成

序号	名称	金额（元）
1	存出保证金	8,911.61
2	应收证券清算款	-
3	应收股利	-
4	应收利息	-
5	应收申购款	4,258,356.52
6	其他应收款	-
7	其他	-
8	合计	4,267,268.13

5.11.4 报告期末持有的处于转股期的可转换债券明细

本基金本报告期末未持有处于转股期的可转换债券。

5.11.5 报告期末前十名股票中存在流通受限情况的说明

本基金本报告期末前十名股票中不存在流通受限情况。

§ 6 开放式基金份额变动

单位：份

项目	易方达上证科创板	易方达上证科创板

	芯片指数发起式A	芯片指数发起式C
报告期期初基金份额总额	18,011,027.81	11,963,917.63
报告期期间基金总申购份额	15,446,070.49	46,006,887.30
减：报告期期间基金总赎回份额	11,464,106.76	33,217,113.83
报告期期间基金拆分变动份额（份额减少以“-”填列）	-	-
报告期期末基金份额总额	21,992,991.54	24,753,691.10

§ 7 基金管理人运用固有资金投资本基金情况

7.1 基金管理人持有本基金份额变动情况

单位：份

项目	易方达上证科创板芯片指数发起式 A	易方达上证科创板芯片指数发起式 C
报告期期初管理人持有的本基金份额	10,000,450.04	-
报告期期间买入/申购总份额	-	-
报告期期间卖出/赎回总份额	-	-
报告期期末管理人持有的本基金份额	10,000,450.04	-
报告期期末持有的本基金份额占基金总份额比例（%）	45.4711	-

7.2 基金管理人运用固有资金投资本基金交易明细

本报告期内基金管理人未运用固有资金申购、赎回、买卖本基金份额。

§ 8 报告期末发起式基金发起资金持有份额情况

项目	持有份额总数	持有份额占基金总份额比例	发起份额总数	发起份额占基金总份额比例	发起份额承诺持有期限
基金管理人固有资金	10,000,450.04	21.3929%	10,000,450.04	21.3929%	不少于 3 年
基金管理人高级管理人	-	-	-	-	-

员					
基金经理等 人员	-	-	-	-	-
基金管理人 股东	-	-	-	-	-
其他	-	-	-	-	-
合计	10,000,450.04	21.3929%	10,000,450.04	21.3929%	-

§ 9 影响投资者决策的其他重要信息

9.1 报告期内单一投资者持有基金份额比例达到或超过20%的情况

投资者类别	报告期内持有基金份额变化情况					报告期末持有基金情况	
	序号	持有基金份额比例达到或者超过20%的时间区间	期初份额	申购份额	赎回份额	持有份额	份额占比
机构	1	2024年07月01日~2024年08月05日,2024年08月26日~2024年08月28日,2024年09月05日~2024年09月30日	10,000,450.04	0.00	0.00	10,000,450.04	21.39%

产品特有风险

报告期内，本基金存在单一投资者持有份额比例达到或超过20%的情况，由此可能导致的特有风险主要包括：当投资者持有份额占比较为集中时，个别投资者的大额赎回可能会对基金资产运作及净值表现产生较大影响；极端情况下基金管理人可能无法以合理价格及时变现基金资产以应对投资者的赎回申请，可能带来流动性风险；如个别投资者大额赎回引发巨额赎回，基金管理人可能根据基金合同约定决定部分延期赎回或暂停接受基金的赎回申请，可能影响投资者赎回业务办理；本基金基金合同生效满三年后继续存续时，若个别投资者大额赎回后本基金出现连续六十个工作日基金资产净值低于5000万元，基金还可能面临持续运作、转换运作方式、与其他基金合并或者终止基金合同等情形；持有基金份额占比较高的投资者在召开持有人大会并对审议事项进行投票表决时可能拥有较大话语权。

9.2 影响投资者决策的其他重要信息

自 2024 年 7 月 8 日至 2024 年 9 月 30 日，基金管理人自主承担本基金的固定费用。

§ 10 备查文件目录

10.1 备查文件目录

1. 中国证监会准予易方达上证科创板芯片指数发起式证券投资基金注册的文件；
2. 《易方达上证科创板芯片指数发起式证券投资基金基金合同》；
3. 《易方达上证科创板芯片指数发起式证券投资基金托管协议》；
4. 《易方达基金管理有限公司开放式基金业务规则》；
5. 基金管理人业务资格批件、营业执照。

10.2 存放地点

广州市天河区珠江新城珠江东路 30 号广州银行大厦 40-43 楼。

10.3 查阅方式

投资者可在营业时间免费查阅，也可按工本费购买复印件。

易方达基金管理有限公司
二〇二四年十月二十五日