

融通逆向策略灵活配置混合型证券投资基金

2024 年第 3 季度报告

2024 年 9 月 30 日

基金管理人：融通基金管理有限公司

基金托管人：中国工商银行股份有限公司

报告送出日期：2024 年 10 月 25 日

§ 1 重要提示

基金管理人的董事会及董事保证本报告中所载资料不存在虚假记载、误导性陈述或重大遗漏，并对其内容的真实性、准确性和完整性承担个别及连带责任。

基金托管人中国工商银行股份有限公司根据本基金合同规定，于 2024 年 10 月 23 日复核了本报告中的财务指标、净值表现和投资组合报告等内容，保证复核内容不存在虚假记载、误导性陈述或者重大遗漏。

基金管理人承诺以诚实信用、勤勉尽责的原则管理和运用基金资产，但不保证基金一定盈利。

基金的过往业绩并不代表其未来表现。投资有风险，投资者在作出投资决策前应仔细阅读本基金的招募说明书。

本报告中财务资料未经审计。

本报告期自 2024 年 7 月 1 日起至 9 月 30 日止。

§ 2 基金产品概况

基金简称	融通逆向策略灵活配置混合	
基金主代码	005067	
基金运作方式	契约型开放式	
基金合同生效日	2018 年 2 月 11 日	
报告期末基金份额总额	6,610,495.92 份	
投资目标	本基金将采用逆向投资策略，重点投资于价值低估及阶段性错误定价的个股品种，在严格控制风险的前提下，力争实现基金资产的长期稳定增值。	
投资策略	本基金的资产配置策略主要是通过对宏观经济周期自上而下的研究，确定组合中股票、债券、货币市场工具及其他金融工具的比例，并结合自下而上对投资标的的基本面分析，通过资产配置获得超额收益。	
业绩比较基准	沪深 300 指数收益率×50%+中债综合全价（总值）指数收益率×50%	
风险收益特征	本基金为混合型基金，其预期收益及预期风险水平高于债券型基金与货币市场基金，低于股票型基金，属于中高预期收益和预期风险水平的投资品种。	
基金管理人	融通基金管理有限公司	
基金托管人	中国工商银行股份有限公司	
下属分级基金的基金简称	融通逆向策略灵活配置混合 A	融通逆向策略灵活配置混合 C
下属分级基金的交易代码	005067	009270
报告期末下属分级基金的份额总额	6,336,580.90 份	273,915.02 份

§ 3 主要财务指标和基金净值表现

3.1 主要财务指标

单位：人民币元

主要财务指标	报告期（2024 年 7 月 1 日-2024 年 9 月 30 日）	
	融通逆向策略灵活配置混合 A	融通逆向策略灵活配置混合 C
1. 本期已实现收益	-245,929.74	-12,535.23
2. 本期利润	646,415.43	25,391.37
3. 加权平均基金份额本期利润	0.1016	0.0867
4. 期末基金资产净值	9,097,459.76	384,566.92
5. 期末基金份额净值	1.4357	1.4040

注：1、本期已实现收益指基金本期利息收入、投资收益、其他收入（不含公允价值变动收益）扣除相关费用和信用减值损失后的余额，本期利润为本期已实现收益加上本期公允价值变动收益。

2、本报告所列示的基金业绩指标不包括持有人认购或交易基金的各项费用，计入费用后实际收益水平要低于所列数字。

3.2 基金净值表现

3.2.1 基金份额净值增长率及其与同期业绩比较基准收益率的比较

融通逆向策略灵活配置混合 A

阶段	净值增长率①	净值增长率标准差②	业绩比较基准收益率③	业绩比较基准收益率标准差④	①-③	②-④
过去三个月	7.69%	1.23%	8.10%	0.76%	-0.41%	0.47%
过去六个月	8.36%	1.03%	7.55%	0.61%	0.81%	0.42%
过去一年	7.42%	0.93%	6.58%	0.54%	0.84%	0.39%
过去三年	-16.60%	0.98%	-5.42%	0.54%	-11.18%	0.44%
过去五年	42.33%	1.04%	9.08%	0.58%	33.25%	0.46%
自基金合同生效起至今	49.31%	1.13%	12.57%	0.61%	36.74%	0.52%

融通逆向策略灵活配置混合 C

阶段	净值增长率①	净值增长率标准差②	业绩比较基准收益率③	业绩比较基准收益率标准差④	①-③	②-④
过去三个月	7.56%	1.23%	8.10%	0.76%	-0.54%	0.47%

过去六个月	8.10%	1.03%	7.55%	0.61%	0.55%	0.42%
过去一年	6.89%	0.93%	6.58%	0.54%	0.31%	0.39%
过去三年	-17.90%	0.98%	-5.42%	0.54%	-12.48%	0.44%
自基金合同生效起至今	17.56%	0.96%	5.62%	0.57%	11.94%	0.39%

3.2.2 自基金合同生效以来基金累计净值增长率变动及其与同期业绩比较基准收益率变动的比较

融通逆向策略灵活配置混合A累计净值增长率与同期业绩比较基准收益率的历史走势对比图

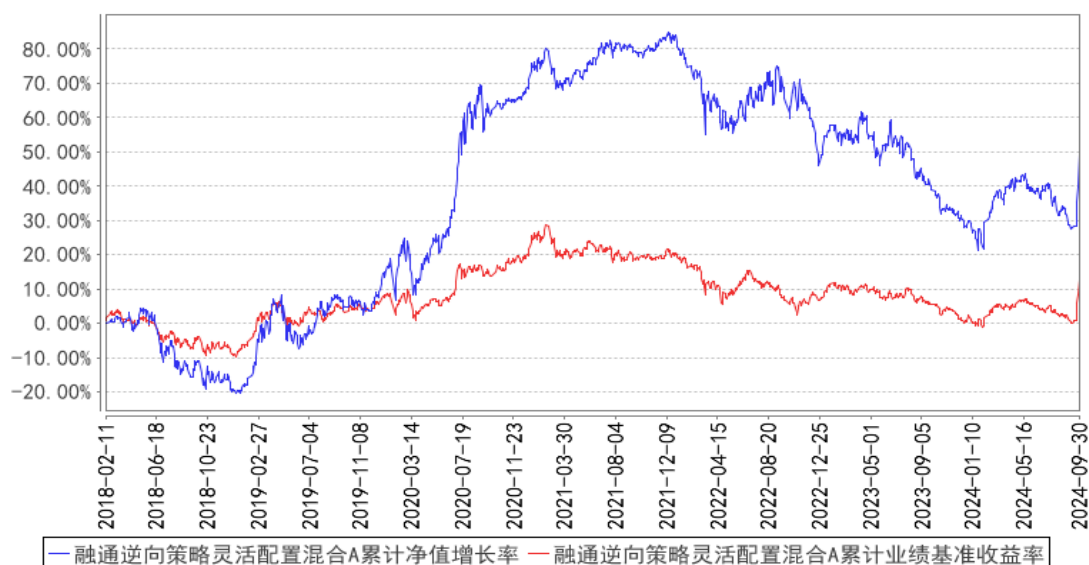

融通逆向策略灵活配置混合C累计净值增长率与同期业绩比较基准收益率的历史走势对比图

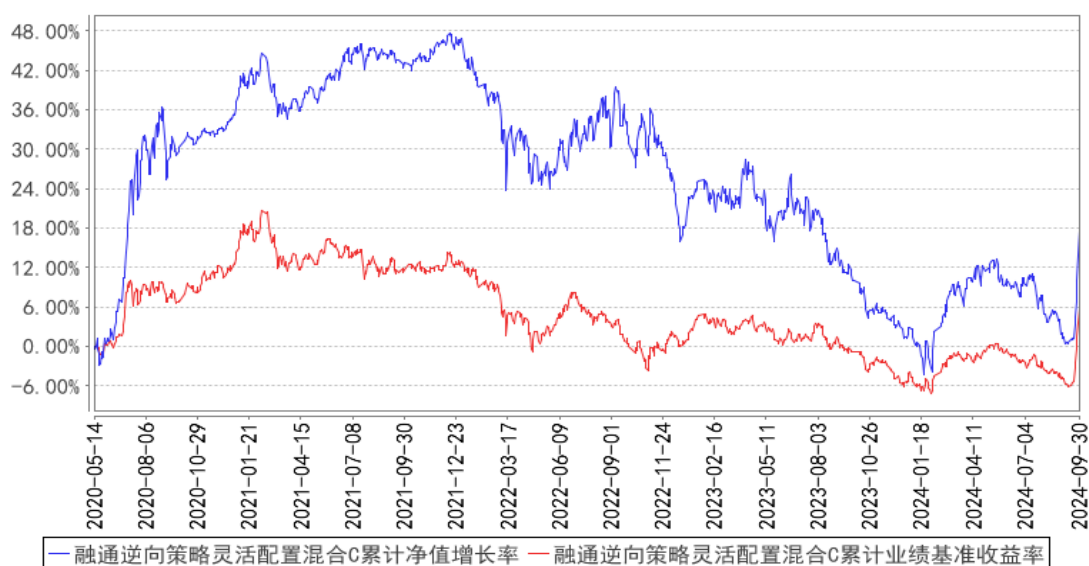

注：本基金于 2020 年 5 月 13 日增加 C 类份额，该类份额首次确认日为 2020 年 5 月 14 日，故该类份额的统计期间为 2020 年 5 月 14 日至本报告期末。

3.3 其他指标

无。

§ 4 管理人报告

4.1 基金经理（或基金经理小组）简介

姓名	职务	任本基金的基金经理期限		证券从业年限	说明
		任职日期	离任日期		
刘安坤	本基金的基金经理	2019年5月17日	-	11年	刘安坤先生，武汉大学金融学硕士，11年证券、基金行业从业经历，具有基金从业资格。2013年7月至2015年6月就职于长江证券股份有限公司任分析师。2015年6月加入融通基金管理有限公司，历任金融行业研究员、策略研究员、专户投资经理、融通稳健添瑞灵活配置混合型证券投资基金基金经理、融通研究优选混合型证券投资基金基金经理，现任融通逆向策略灵活配置混合型证券投资基金基金经理、融通跨界成长灵活配置混合型证券投资基金基金经理、融通产业趋势先锋股票型证券投资基金基金经理、融通明锐混合型证券投资基金基金经理。

注：任免日期根据基金管理人对外披露的任免日期填写；证券从业年限以从事证券、基金业务相关工作的时间为计算标准。

4.1.1 期末兼任私募资产管理计划投资经理的基金经理同时管理的产品情况

无。

4.2 管理人对报告期内本基金运作合规守信情况的说明

本报告期内，本基金管理人严格遵守《证券投资基金法》等有关法律法规和本基金合同的规定，本着诚实信用、勤勉尽责的原则管理和运用基金资产，在严格控制风险的基础上，为基金持有人谋求最大利益，无损害基金持有人利益的行为，本基金投资组合符合有关法律法规的规定及基金合同的约定。

4.3 公平交易专项说明

4.3.1 公平交易制度的执行情况

本基金管理人一直坚持公平对待旗下所有投资组合的原则，并制定了相应的制度和流程，在授权、研究、决策、交易和业绩评估等各个环节保证公平交易制度的严格执行。报告期内，本基金管理人严格执行了公平交易的原则和制度。

4.3.2 异常交易行为的专项说明

本报告期内，公司旗下所有投资组合参与的交易所公开竞价交易中，同日反向交易成交较少的单边交易量超过该证券当日成交量的 5%的交易共 1 次，为指数投资组合因投资策略需要和其他组合发生的反向交易。

本报告期内，未发现本基金有可能导致不公平交易和利益输送的异常交易。

4.4 报告期内基金的投资策略和运作分析

三季度，随着宏观经济和政策发生一定的转变，本基金在相对均衡的风格基础上，做了对应的组合调整。三季度宏观经济仍表现出“数据弱复苏、预期再次走弱”的特征，但 9 月底，稳增长和提振资本市场的相关政策及时发布，对市场信心的恢复起到了立竿见影的效果。基于此，三季度末，本基金降低了黄金股、红利股的配置，增加了资本市场提振相关的证券股、保险股和受益于政策的汽车及零配件股。

展望四季度，市场在底部大幅反弹后，有望维持震荡向上的走势，本基金将继续保持相对平衡的配置。一是经过 9 月底，由于政策发力，带来的指数级别修复行情，部分上市公司的估值水平开始持平于历史均值，但其业绩的改善需要时间，因此系统性的上涨将告一段落，市场大概率维持震荡向上的走势。二是，经历了前期政策的发布，市场需要观察政策成效，包括房地产、汽车、家电等量和价的数据，这对行情的持续性至关重要。我们预计部分走出国门的整车公司和有竞争力的零配件公司将获得超额收益。同时部分消费复苏的方向也值得关注，包括教育、航空、保险等。三是，我们仍选择中期具备全球竞争力、格局优化的制造业公司，作为基础配置，如造船等。

4.5 报告期内基金的业绩表现

截至本报告期末融通逆向策略灵活配置混合 A 基金份额净值为 1.4357 元，本报告期基金份额净值增长率为 7.69%，同期业绩比较基准收益率为 8.10%；

截至本报告期末融通逆向策略灵活配置混合 C 基金份额净值为 1.4040 元，本报告期基金份额净值增长率为 7.56%，同期业绩比较基准收益率为 8.10%。

4.6 报告期内基金持有人数或基金资产净值预警说明

截至本报告期末，本基金存在连续六十个工作日以上基金资产净值低于五千万的情形。本基金管理人已经按照《公开募集证券投资基金运作管理办法》向中国证监会报告并提出解决方案。

本基金本报告期内未发生连续二十个工作日出现基金份额持有人数量不满二百人的情形。

自 2024 年 7 月 1 日至 2024 年 9 月 30 日，基金管理人自主承担本基金项下相关固定费用。

§ 5 投资组合报告

5.1 报告期末基金资产组合情况

序号	项目	金额（元）	占基金总资产的比例（%）
1	权益投资	7,414,471.49	77.97
	其中：股票	7,414,471.49	77.97
2	基金投资	-	-
3	固定收益投资	-	-
	其中：债券	-	-
	资产支持证券	-	-
4	贵金属投资	-	-
5	金融衍生品投资	-	-
6	买入返售金融资产	-	-
	其中：买断式回购的买入返售金融资产	-	-
7	银行存款和结算备付金合计	1,997,773.67	21.01
8	其他资产	96,808.86	1.02
9	合计	9,509,054.02	100.00

5.2 报告期末按行业分类的股票投资组合

5.2.1 报告期末按行业分类的境内股票投资组合

代码	行业类别	公允价值（元）	占基金资产净值比例（%）
A	农、林、牧、渔业	-	-
B	采矿业	1,195,434.00	12.61
C	制造业	2,461,787.02	25.96
D	电力、热力、燃气及水生产和供应业	-	-
E	建筑业	-	-
F	批发和零售业	-	-
G	交通运输、仓储和邮政业	-	-
H	住宿和餐饮业	-	-
I	信息传输、软件和信息技术服务业	795,427.47	8.39
J	金融业	2,890,048.00	30.48
K	房地产业	-	-
L	租赁和商务服务业	-	-
M	科学研究和技术服务业	71,775.00	0.76
N	水利、环境和公共设施管理业	-	-
O	居民服务、修理和其他服务业	-	-
P	教育	-	-
Q	卫生和社会工作	-	-
R	文化、体育和娱乐业	-	-
S	综合	-	-
	合计	7,414,471.49	78.20

5.2.2 报告期末按行业分类的港股通投资股票投资组合

无。

5.3 期末按公允价值占基金资产净值比例大小排序的股票投资明细

5.3.1 报告期末按公允价值占基金资产净值比例大小排序的前十名股票投资明细

序号	股票代码	股票名称	数量（股）	公允价值（元）	占基金资产净值比例（%）
1	600150	中国船舶	19,000	793,630.00	8.37
2	000100	TCL 科技	101,900	466,702.00	4.92
3	600988	赤峰黄金	22,500	453,825.00	4.79
4	601899	紫金矿业	19,600	355,544.00	3.75
5	601878	浙商证券	22,700	327,107.00	3.45
6	600030	中信证券	11,800	320,960.00	3.38
7	601319	中国人保	42,700	317,688.00	3.35
8	600760	中航沈飞	6,800	317,628.00	3.35
9	600482	中国动力	13,000	313,430.00	3.31
10	603927	中科软	14,700	300,762.00	3.17

5.4 报告期末按债券品种分类的债券投资组合

无。

5.5 报告期末按公允价值占基金资产净值比例大小排序的前五名债券投资明细

无。

5.6 报告期末按公允价值占基金资产净值比例大小排序的前十名资产支持证券投资明细

无。

5.7 报告期末按公允价值占基金资产净值比例大小排序的前五名贵金属投资明细

无。

5.8 报告期末按公允价值占基金资产净值比例大小排序的前五名权证投资明细

无。

5.9 报告期末本基金投资的股指期货交易情况说明

5.9.1 报告期末本基金投资的股指期货持仓和损益明细

无。

5.9.2 本基金投资股指期货的投资政策

在法律法规允许的范围内，本基金可基于谨慎原则运用股指期货等相关金融衍生工具对基金投资组合进行管理，以套期保值为目的，对冲系统性风险和某些特殊情况下的流动性风险，提高

投资效率。本基金主要采用流动性好、交易活跃的衍生品合约，通过多头或空头套期保值等策略进行套期保值操作。

5.10 报告期末本基金投资的国债期货交易情况说明

5.10.1 本期国债期货投资政策

无。

5.10.2 报告期末本基金投资的国债期货持仓和损益明细

无。

5.10.3 本期国债期货投资评价

无。

5.11 投资组合报告附注

5.11.1 本基金投资的前十名证券的发行主体本期是否出现被监管部门立案调查，或在报告编制日前一年内受到公开谴责、处罚的情形

1、本基金投资的前十名证券中的中信证券，其发行主体为中信证券股份有限公司。根据发布的相关公告，该证券发行主体因未依法履行职责，多次受到监管机构的处罚。

投资决策说明：本基金投资上述证券的投资决策程序符合相关法律法规和公司制度的要求。

5.11.2 基金投资的前十名股票是否超出基金合同规定的备选股票库

无。

5.11.3 其他资产构成

序号	名称	金额（元）
1	存出保证金	952.80
2	应收证券清算款	95,816.08
3	应收股利	-
4	应收利息	-
5	应收申购款	39.98
6	其他应收款	-
7	其他	-
8	合计	96,808.86

5.11.4 报告期末持有的处于转股期的可转换债券明细

无。

5.11.5 报告期末前十名股票中存在流通受限情况的说明

无。

5.11.6 投资组合报告附注的其他文字描述部分

无。

§ 6 开放式基金份额变动

单位：份

项目	融通逆向策略灵活配置混合 A	融通逆向策略灵活配置混合 C
报告期期初基金份额总额	6,412,960.17	303,450.19
报告期期间基金总申购份额	9,995.69	5,609.41
减：报告期期间基金总赎回份额	86,374.96	35,144.58
报告期期间基金拆分变动份额（份额减少以“-”填列）	-	-
报告期期末基金份额总额	6,336,580.90	273,915.02

§ 7 基金管理人运用固有资金投资本基金情况

7.1 基金管理人持有本基金份额变动情况

无。

7.2 基金管理人运用固有资金投资本基金交易明细

无。

§ 8 影响投资者决策的其他重要信息

8.1 报告期内单一投资者持有基金份额比例达到或超过 20%的情况

无。

8.2 影响投资者决策的其他重要信息

无。

§ 9 备查文件目录

9.1 备查文件目录

- （一）中国证监会批准融通逆向策略灵活配置混合型证券投资基金设立的文件
- （二）《融通逆向策略灵活配置混合型证券投资基金基金合同》
- （三）《融通逆向策略灵活配置混合型证券投资基金托管协议》

(四) 《融通逆向策略灵活配置混合型证券投资基金招募说明书》及其更新

(五) 融通基金管理有限公司业务资格批件和营业执照

(六) 报告期内在指定报刊上披露的各项公告

9.2 存放地点

基金管理人、基金托管人处

9.3 查阅方式

投资者可在营业时间免费查阅，也可按工本费购买复印件，或登陆本基金管理人网站
<http://www.rtfund.com> 查阅。

融通基金管理有限公司

2024 年 10 月 25 日