

嘉实新趋势灵活配置混合型证券投资基金

2024 年第 3 季度报告

2024 年 9 月 30 日

基金管理人：嘉实基金管理有限公司

基金托管人：招商银行股份有限公司

报告送出日期：2024 年 10 月 25 日

§1 重要提示

基金管理人的董事会及董事保证本报告所载资料不存在虚假记载、误导性陈述或重大遗漏，并对其内容的真实性、准确性和完整性承担个别及连带责任。

基金托管人招商银行股份有限公司根据本基金合同规定，于 2024 年 10 月 22 日复核了本报告中的财务指标、净值表现和投资组合报告等内容，保证复核内容不存在虚假记载、误导性陈述或者重大遗漏。

基金管理人承诺以诚实信用、勤勉尽责的原则管理和运用基金资产，但不保证基金一定盈利。

基金的过往业绩并不代表其未来表现。投资有风险，投资者在作出投资决策前应仔细阅读本基金的招募说明书。

本报告中财务资料未经审计。

本报告期自 2024 年 07 月 01 日起至 2024 年 09 月 30 日止。

§2 基金产品概况

基金简称	嘉实新趋势混合	
基金主代码	002222	
基金运作方式	契约型开放式	
基金合同生效日	2016 年 4 月 8 日	
报告期末基金份额总额	40,499,961.92 份	
投资目标	本基金在严格控制风险的前提下，通过优化大类资产配置和选择高安全边际的证券，力争实现基金资产的长期稳健增值。	
投资策略	本基金将从宏观面、政策面、基本面和资金面等四个角度进行综合分析，在控制风险的前提下，合理确定本基金在股票、债券、现金等各类资产类别的投资比例，并根据宏观经济形势和市场时机的变化适时进行动态调整。 具体投资策略包括：资产配置策略、股票投资策略、债券投资策略、中小企业私募债券投资策略、衍生品投资策略、资产支持证券投资策略和风险管理策略。	
业绩比较基准	沪深 300 指数收益率×50%+中国债券总指数收益率×50%	
风险收益特征	本基金为混合型证券投资基金，风险与收益高于债券型基金与货币市场基金，低于股票型基金，属于较高风险、较高收益的品种。	
基金管理人	嘉实基金管理有限公司	
基金托管人	招商银行股份有限公司	
下属分级基金的基金简称	嘉实新趋势混合 A	嘉实新趋势混合 C

下属分级基金的交易代码	002222	003294
报告期末下属分级基金的份额总额	24,584,353.30 份	15,915,608.62 份

§3 主要财务指标和基金净值表现

3.1 主要财务指标

单位：人民币元

主要财务指标	报告期（2024 年 7 月 1 日-2024 年 9 月 30 日）	
	嘉实新趋势混合 A	嘉实新趋势混合 C
1. 本期已实现收益	159,205.54	132,804.69
2. 本期利润	4,920.92	-5,144.55
3. 加权平均基金份额本期利润	0.0002	-0.0003
4. 期末基金资产净值	37,109,606.11	24,012,248.48
5. 期末基金份额净值	1.5095	1.5087

注：（1）本期已实现收益指基金本期利息收入、投资收益、其他收入（不含公允价值变动收益）扣除相关费用和信用减值损失后的余额，本期利润为本期已实现收益加上本期公允价值变动收益。

（2）上述基金业绩指标不包括持有人认购或交易基金的各项费用，计入费用后实际收益水平要低于所列数字。

3.2 基金净值表现

3.2.1 基金份额净值增长率及其与同期业绩比较基准收益率的比较

嘉实新趋势混合 A

阶段	净值增长率①	净值增长率标准差②	业绩比较基准收益率③	业绩比较基准收益率标准差④	①-③	②-④
过去三个月	0.06%	0.07%	8.53%	0.76%	-8.47%	-0.69%
过去六个月	1.56%	0.08%	8.34%	0.60%	-6.78%	-0.52%
过去一年	2.94%	0.09%	8.08%	0.54%	-5.14%	-0.45%
过去三年	4.25%	0.22%	-1.36%	0.54%	5.61%	-0.32%
过去五年	39.27%	0.28%	17.53%	0.58%	21.74%	-0.30%
自基金合同生效起至今	62.52%	0.24%	37.27%	0.56%	25.25%	-0.32%

嘉实新趋势混合 C

阶段	净值增长率①	净值增长率标准差②	业绩比较基准收益率③	业绩比较基准收益率标准差④	①-③	②-④
过去三个月	0.01%	0.07%	8.53%	0.76%	-8.52%	-0.69%
自基金合同生效起至今	1.02%	0.08%	8.32%	0.62%	-7.30%	-0.54%

3.2.2 自基金合同生效以来基金累计净值增长率变动及其与同期业绩比较基准收益率变动的比较

嘉实新趋势混合A累计净值增长率与同期业绩比较基准收益率的历史走势对比图
(2016年04月08日至2024年09月30日)

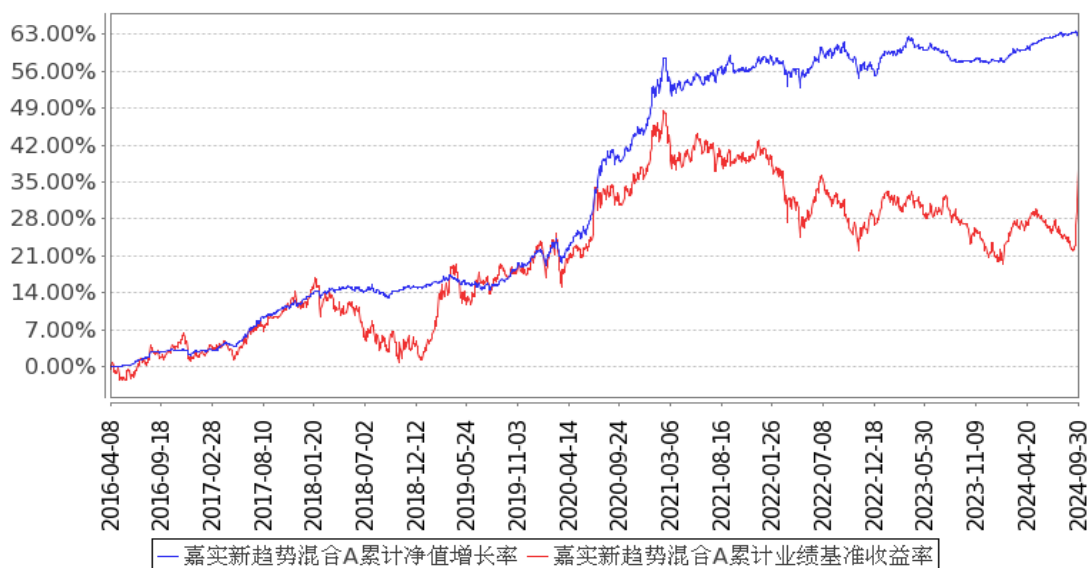

嘉实新趋势混合C累计净值增长率与同期业绩比较基准收益率的历史走势对比图
(2024年04月22日至2024年09月30日)

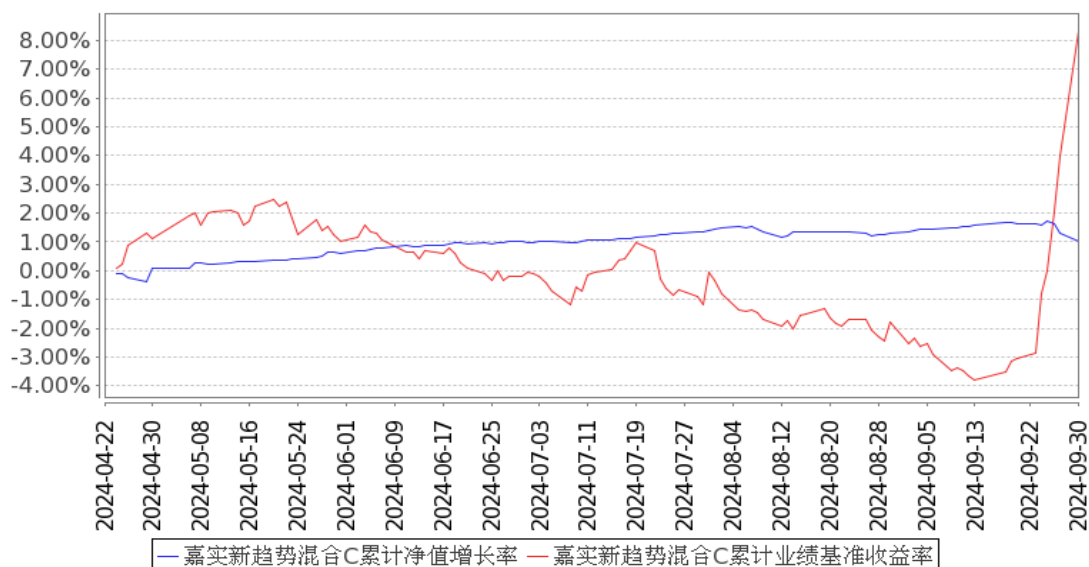

注：按基金合同和招募说明书的约定，本基金自基金合同生效日起 6 个月为建仓期，建仓期结束时本基金的各项资产配置比例符合基金合同约定。

3.3 其他指标

无。

§4 管理人报告

4.1 基金经理（或基金经理小组）简介

姓名	职务	任本基金的基金经理期限		证券从业年限	说明
		任职日期	离任日期		
赖礼辉	本基金、嘉实新起点混合、嘉实安益混合、嘉实稳宏债券、嘉实鑫泰一年持有混合、嘉实多盈债券、嘉实稳健添翼一年持有混合、嘉实稳健兴享 6 个月持有期债券基金经理	2023 年 2 月 8 日	-	17 年	曾任长城证券有限责任公司金融研究所股票行业研究员、瑞银证券有限责任公司财富管理部证券分析师，2012 年 2 月加入嘉实基金管理有限公司固定收益部，历任信用研究员、投资经理。硕士研究生，具有基金从业资格。中国国籍。
轩璇	本基金、嘉实债券、嘉实纯债债券、嘉实增强信用定期债券、嘉实丰益策略定期债券、嘉实致融一年	2024 年 3 月 16 日	-	12 年	曾任易方达基金管理有限公司固定收益部高级研究员、基金经理助理。2019 年 9 月加入嘉实基金管理有限公司，现任固收投研体系基金经理。硕士研究生，具有基金从业资格。中国国籍。

定期债券、嘉实致信一年定期纯债债券、嘉实致嘉纯债债券、嘉实丰年一年定期纯债债券、嘉实方舟 6 个月滚动持有债券发起、嘉实年年红一年持有债券发起式、嘉实致泰一年定开纯债债券发起式、嘉实方舟一年持有期混合、嘉实同舟债券基金经理				
---	--	--	--	--

注：（1）首任基金经理的“任职日期”为基金合同生效日，此后的非首任基金经理的“任职日期”指根据公司决定确定的聘任日期；“离任日期”指根据公司决定确定的解聘日期。

（2）证券从业的含义遵从行业协会相关规定。

（3）2024 年 9 月 30 日，本基金管理人发布《嘉实基金管理有限公司关于基金经理恢复履行职务的公告》，基金经理轩璇女士已结束休假（产假），自 2024 年 9 月 30 日起恢复履行基金经理职责。

4.2 管理人对报告期内本基金运作合规守信情况的说明

报告期内，本基金管理人严格遵循了《证券法》、《证券投资基金法》及其各项配套法规、《嘉实新趋势灵活配置混合型证券投资基金基金合同》和其他相关法律法规的规定，本着诚实信用、勤勉尽责的原则管理和运用基金资产，在严格控制风险的基础上，为基金份额持有人谋求最大利益。本基金运作管理符合有关法律法规和基金合同的规定和约定，无损害基金份额持有人利益的

行为。

4.3 公平交易专项说明

4.3.1 公平交易制度的执行情况

报告期内，基金管理人严格执行证监会《证券投资基金管理公司公平交易制度指导意见》和公司内部公平交易制度，各投资组合按投资管理制度和流程独立决策，并在获得投资信息、投资建议和实施投资决策方面享有公平的机会；通过完善交易范围内各类交易的公平交易执行细则、严格的流程控制、持续的技术改进，确保公平交易原则的实现；通过 IT 系统和人工监控等方式进行日常监控，公平对待旗下管理的所有投资组合。

4.3.2 异常交易行为的专项说明

报告期内，公司旗下所有投资组合参与交易所公开竞价交易中，同日反向交易成交较少的单边交易量超过该证券当日成交量的 5% 的，合计 1 次，为不同基金经理管理的组合间因投资策略不同而发生的反向交易，未发现不公平交易和利益输送行为。

4.4 报告期内基金的投资策略和运作分析

三季度，债市供给压力上升，非银“钱多”有所弱化，长端压力测试、宏观调控加力之下，债市赎回扰动频现，季末降准降息幅度超预期、定价中枢下移，期间 10 年期国债收益率由 2.24% 下至 2.15%，10y 国债活跃券最低触及 2.0%。

一来，经济动能继续走低，季末稳增长政策加力。7-8 月经济维持弱修复，外需、制造业投资保持韧性，工业生产略有转弱，消费、地产、基建、通胀弱势加剧，内需不足问题依然突出，三季度 GDP 增速预期下修、决策层对“5%”增长目标态度转向“努力完成”，基本面仍利好债市情绪。

二来，央行国债买卖操作落地，强化长端利率管理。7-8 月央行继续关注长端利率风险，通过指导大行卖债、交易商协会自律调查、国债“买短卖长”等方式对长端利率过快下行实施管控，加力推动收益率曲线陡峭化修复。

三来，宽货币继续加码配合稳增长发力，幅度略超预期。一是，7 月 OMO 调降 10bp、MLF 跟随调降 20bp，强化新框架下 OMO 利率作为政策利率“锚”的定位。二是，季末一揽子稳增长举措推出、宽货币同步配合，降准 50bp、降息 20bp 幅度略超预期，央行称年内仍有 1-2 次降准待落地，逆周期调节诉求加大、宽货币环境延续。

四来，债市供给压力上升，非银“钱多”有所弱化。供给端伴随专项债发行提速，政府债券净融资从 7 月的 0.6 万亿攀升至 8、9 月的 1.8 万亿、1.5 万亿，供给扰动放大；需求端缴款压力

抬升，弱化非银“钱多”格局，叠加央行压力测试、理财赎回扰动下，三季度后半段债市波动放大，配置盘放缓进场。

组合方面，维持以高等级信用为底仓、利率债为波段的仓位配置。

4.5 报告期内基金的业绩表现

截至本报告期末嘉实新趋势混合 A 基金份额净值为 1.5095 元，本报告期基金份额净值增长率为 0.06%；截至本报告期末嘉实新趋势混合 C 基金份额净值为 1.5087 元，本报告期基金份额净值增长率为 0.01%；业绩比较基准收益率为 8.53%。

4.6 报告期内基金持有人数或基金资产净值预警说明

报告期内，本基金存在连续 60 个工作日基金资产净值低于五千万元的情形，时间范围为 2024 年 7 月 1 日至 2024 年 7 月 23 日；未出现连续 20 个工作日基金份额持有人数量不满两百人的情形。

根据《公开募集证券投资基金运作管理办法》的有关规定，本基金管理人已向中国证监会报告并提出解决方案。

在迷你基金期间，由本基金管理人承担本基金信息披露费、审计费等费用。

§5 投资组合报告

5.1 报告期末基金资产组合情况

序号	项目	金额（元）	占基金总资产的比例（%）
1	权益投资	-	-
	其中：股票	-	-
2	基金投资	-	-
3	固定收益投资	63,922,694.34	93.55
	其中：债券	63,922,694.34	93.55
	资产支持证券	-	-
4	贵金属投资	-	-
5	金融衍生品投资	-	-
6	买入返售金融资产	-	-
	其中：买断式回购的买入返售金融资产	-	-
7	银行存款和结算备付金合计	4,340,963.99	6.35
8	其他资产	67,897.23	0.10
9	合计	68,331,555.56	100.00

5.2 报告期末按行业分类的股票投资组合

5.2.1 报告期末按行业分类的境内股票投资组合

无。

5.2.2 报告期末按行业分类的港股通投资股票投资组合

无。

5.3 期末按公允价值占基金资产净值比例大小排序的股票投资明细

5.3.1 报告期末按公允价值占基金资产净值比例大小排序的前十名股票投资明细

无。

5.4 报告期末按债券品种分类的债券投资组合

序号	债券品种	公允价值（元）	占基金资产净值比例（%）
1	国家债券	9,924,536.44	16.24
2	央行票据	-	-
3	金融债券	18,477,149.77	30.23
	其中：政策性金融债	10,314,063.01	16.87
4	企业债券	11,742,208.64	19.21
5	企业短期融资券	-	-
6	中期票据	18,863,183.87	30.86
7	可转债（可交换债）	-	-
8	同业存单	4,915,615.62	8.04
9	其他	-	-
10	合计	63,922,694.34	104.58

5.5 报告期末按公允价值占基金资产净值比例大小排序的前五名债券投资明细

序号	债券代码	债券名称	数量（张）	公允价值（元）	占基金资产净值比例（%）
1	230208	23 国开 08	100,000	10,314,063.01	16.87
2	240004	24 付息国债 04	50,000	5,090,813.86	8.33
3	102101066	21 桂交投 MTN002	50,000	5,045,062.19	8.25
4	112412097	24 北京银行 CD097	50,000	4,915,615.62	8.04
5	240170	23 新师 01	35,000	3,667,300.00	6.00

5.6 报告期末按公允价值占基金资产净值比例大小排序的前十名资产支持证券投资 明细

无。

5.7 报告期末按公允价值占基金资产净值比例大小排序的前五名贵金属投资明细

无。

5.8 报告期末按公允价值占基金资产净值比例大小排序的前五名权证投资明细

无。

5.9 报告期末本基金投资的股指期货交易情况说明

5.9.1 报告期末本基金投资的股指期货持仓和损益明细

无。

5.9.2 本基金投资股指期货的投资政策

无。

5.10 报告期末本基金投资的国债期货交易情况说明

5.10.1 本期国债期货投资政策

无。

5.10.2 报告期末本基金投资的国债期货持仓和损益明细

无。

5.10.3 本期国债期货投资评价

无。

5.11 投资组合报告附注

5.11.1 本基金投资的前十名证券的发行主体本期是否出现被监管部门立案调查，或在报告编制日前一年内受到公开谴责、处罚的情形

本基金投资的前十名证券的发行主体中，其中，中国农业银行股份有限公司、北京银行股份有限公司出现在报告编制日前一年内受到监管部门公开谴责或/及处罚的情况。

本基金对上述主体所发行证券的投资决策程序符合公司投资管理制度的相关规定。

5.11.2 基金投资的前十名股票是否超出基金合同规定的备选股票库

本基金投资的前十名股票中，没有超出基金合同规定的备选股票库之外的股票。

5.11.3 其他资产构成

序号	名称	金额（元）
1	存出保证金	1,855.50
2	应收证券清算款	-
3	应收股利	-
4	应收利息	-
5	应收申购款	66,041.73

6	其他应收款	-
7	其他	-
8	合计	67,897.23

5.11.4 报告期末持有的处于转股期的可转换债券明细

无。

5.11.5 报告期末前十名股票中存在流通受限情况的说明

无。

5.11.6 投资组合报告附注的其他文字描述部分

无。

§6 开放式基金份额变动

单位：份

项目	嘉实新趋势混合 A	嘉实新趋势混合 C
报告期期初基金份额总额	23,107,615.28	3,944,893.99
报告期期间基金总申购份额	3,003,217.59	41,944,781.63
减：报告期期间基金总赎回份额	1,526,479.57	29,974,067.00
报告期期间基金拆分变动份额（份额减少以“-”填列）	-	-
报告期期末基金份额总额	24,584,353.30	15,915,608.62

注：报告期期间基金总申购份额含红利再投、转换入份额，总赎回份额含转换出份额。

§7 基金管理人运用固有资金投资本基金情况

7.1 基金管理人持有本基金份额变动情况

无。

7.2 基金管理人运用固有资金投资本基金交易明细

无。

§8 备查文件目录

8.1 备查文件目录

- (1) 中国证监会准予嘉实新趋势灵活配置混合型证券投资基金注册的批复文件；
- (2) 《嘉实新趋势灵活配置混合型证券投资基金基金合同》；
- (3) 《嘉实新趋势灵活配置混合型证券投资基金托管协议》；

- (4) 《嘉实新趋势灵活配置混合型证券投资基金招募说明书》；
- (5) 基金管理人业务资格批件、营业执照；
- (6) 报告期内嘉实新趋势灵活配置混合型证券投资基金公告的各项原稿。

8.2 存放地点

北京市朝阳区建国门外大街 21 号北京国际俱乐部 C 座写字楼 12A 层嘉实基金管理有限公司

8.3 查阅方式

(1) 书面查询：查阅时间为每工作日 8:30-11:30, 13:00-17:30。投资者可免费查阅，也可按工本费购买复印件。

(2) 网站查询：基金管理人网址：<http://www.jsfund.cn>

投资者对本报告如有疑问，可咨询本基金管理人嘉实基金管理有限公司，咨询电话 400-600-8800，或发 E-mail:service@jsfund.cn。

嘉实基金管理有限公司

2024 年 10 月 25 日