

富兰克林国海恒兴债券型证券投资基金 2024 年第 3 季度报告

2024 年 9 月 30 日

基金管理人：国海富兰克林基金管理有限公司

基金托管人：中国农业银行股份有限公司

报告送出日期：2024 年 10 月 25 日

§ 1 重要提示

基金管理人的董事会及董事保证本报告所载资料不存在虚假记载、误导性陈述或重大遗漏，并对其内容的真实性、准确性和完整性承担个别及连带责任。

基金托管人中国农业银行股份有限公司根据本基金合同规定，于 2024 年 10 月 23 日复核了本报告中的财务指标、净值表现和投资组合报告等内容，保证复核内容不存在虚假记载、误导性陈述或者重大遗漏。

基金管理人承诺以诚实信用、勤勉尽责的原则管理和运用基金资产，但不保证基金一定盈利。

基金的过往业绩并不代表其未来表现。投资有风险，投资者在作出投资决策前应仔细阅读本基金的招募说明书。

本报告中财务资料未经审计。

本报告期自 2024 年 7 月 1 日起至 9 月 30 日止。

§ 2 基金产品概况

基金简称	国富恒兴债券
基金主代码	020577
基金运作方式	契约型开放式
基金合同生效日	2024 年 4 月 22 日
报告期末基金份额总额	88,670,818.53 份
投资目标	本基金通过积极主动的资产管理，在严格控制基金资产风险的前提下，力争为投资者提供稳定增长的投资收益。
投资策略	在债券投资策略上，本基金将采取自上而下的思路，通过综合分析国内外宏观经济态势、利率走势、收益率曲线变化趋势和信用风险变化等因素，并结合各种债券类资产在特定经济形势下的估值水平、预期收益和预期风险特征，在符合本基金相关投资比例的前提下，决定组合的久期水平、期限结构和类属配置，并在此基础之上实施积极的债券投资组合管理，以获取较高的投资收益。在股票投资策略上，本基金将采用“自上而下”精选行业赛道和“自下而上”精选个股策略相结合，挖掘具备良好成长性以及合理估值水平的个股，透过基本面研究推动投资。 本基金也可投资资产支持证券及国债期货。
业绩比较基准	中债综合全价指数收益率×90%+沪深 300 指数收益率×8%+恒生指数收益率×2%
风险收益特征	本基金为债券型基金，其预期收益及预期风险水平低于股票型基金和混合型基金，高于货币市场基金，属于较低风险收益特征的证券投资基金。

基金管理人	国海富兰克林基金管理有限公司	
基金托管人	中国农业银行股份有限公司	
下属分级基金的基金简称	国富恒兴债券 A	国富恒兴债券 C
下属分级基金的交易代码	020577	020578
报告期末下属分级基金的份额总额	50,549,524.25 份	38,121,294.28 份

§ 3 主要财务指标和基金净值表现

3.1 主要财务指标

单位：人民币元

主要财务指标	报告期（2024 年 7 月 1 日-2024 年 9 月 30 日）	
	国富恒兴债券 A	国富恒兴债券 C
1. 本期已实现收益	525,578.82	1,113,067.56
2. 本期利润	540,755.01	123,512.50
3. 加权平均基金份额本期利润	0.0049	0.0009
4. 期末基金资产净值	51,347,579.79	38,667,235.48
5. 期末基金份额净值	1.0158	1.0143

注：1. 上述基金业绩指标不包括持有人认购或交易基金的各项费用（例如，开放式基金的申购赎回费等），计入费用后实际收益水平要低于所列数字。

2. 本期已实现收益指基金本期利息收入、投资收益、其他收入（不含公允价值变动收益）扣除相关费用后的余额，本期利润为本期已实现收益加上本期公允价值变动收益。

3.2 基金净值表现

3.2.1 基金份额净值增长率及其与同期业绩比较基准收益率的比较

国富恒兴债券 A

阶段	净值增长率①	净值增长率标准差②	业绩比较基准收益率③	业绩比较基准收益率标准差④	①-③	②-④
过去三个月	1.03%	0.14%	1.87%	0.12%	-0.84%	0.02%
自基金合同生效起至今	1.58%	0.11%	2.37%	0.10%	-0.79%	0.01%

国富恒兴债券 C

阶段	净值增长率①	净值增长率标准差②	业绩比较基准收益率③	业绩比较基准收益率标准差④	①-③	②-④
过去三个月	1.03%	0.14%	1.87%	0.12%	-0.84%	0.02%
自基金合同生效起至今	1.58%	0.11%	2.37%	0.10%	-0.79%	0.01%

过去三个月	0.95%	0.14%	1.87%	0.12%	-0.92%	0.02%
自基金合同生效起至今	1.43%	0.11%	2.37%	0.10%	-0.94%	0.01%

3.2.2 自基金合同生效以来基金累计净值增长率变动及其与同期业绩比较基准收益率变动的比较

国富恒兴债券A累计净值增长率与同期业绩比较基准收益率的历史走势对比图

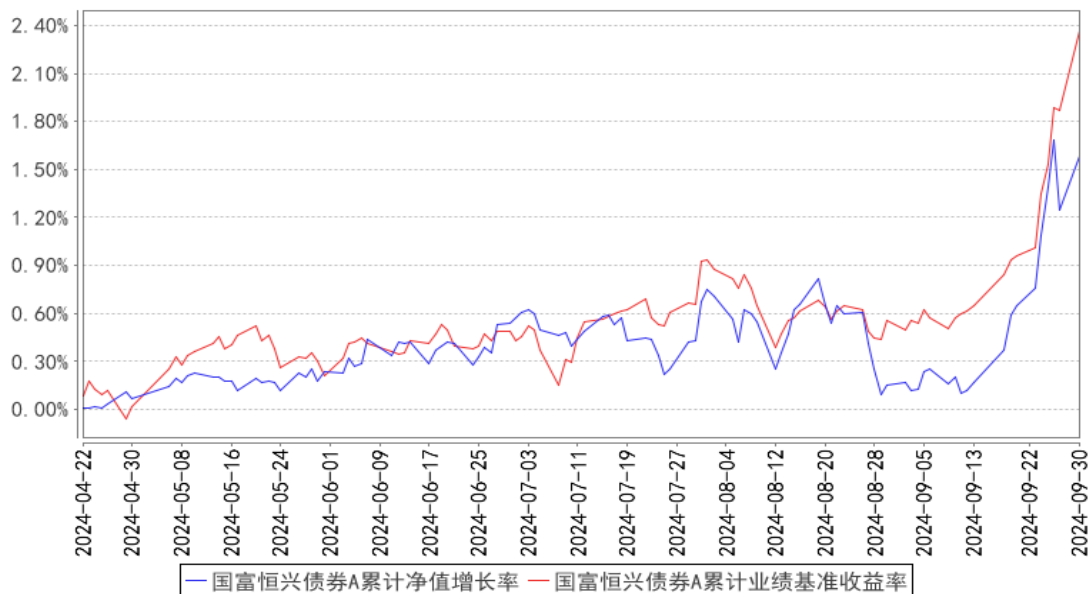

国富恒兴债券C累计净值增长率与同期业绩比较基准收益率的历史走势对比图

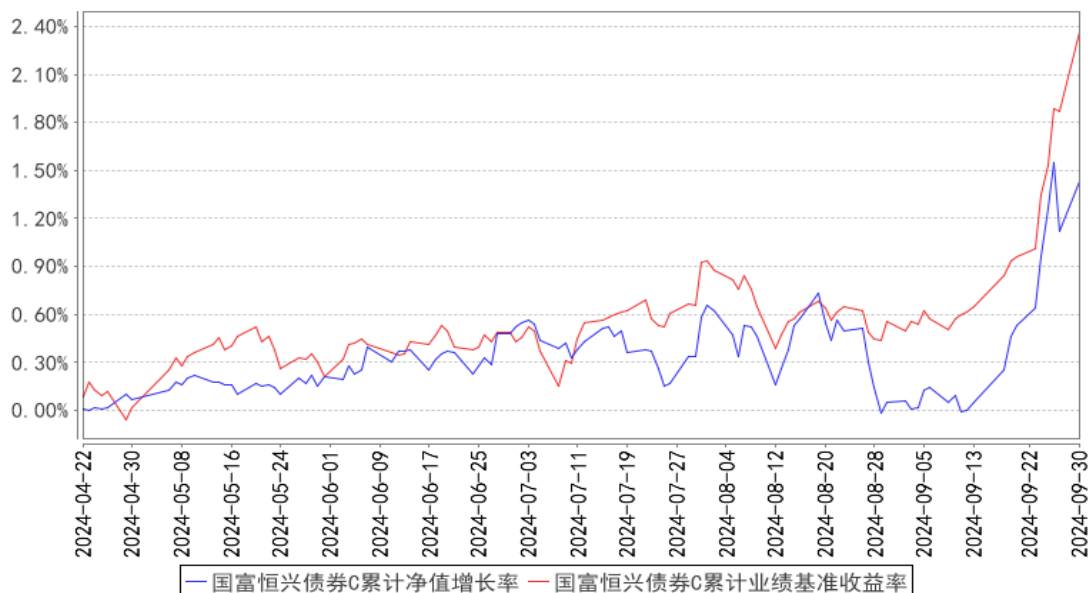

注：本基金的基金合同生效日为 2024 年 4 月 22 日。本基金建仓期为 6 个月，截至报告期末基金尚未完成建仓。

§ 4 管理人报告

4.1 基金经理（或基金经理小组）简介

姓名	职务	任本基金的基金经理期限		证券从业年限	说明
		任职日期	离任日期		
王晓宁	公司研究分析部总经理、国富策略回报混合基金、国富健康优质生活股票基金、国富鑫颐收益混合基金、国富安颐稳健6个月持有期混合基金、国富招瑞优选股票基金及国富恒兴债券基金的基金经理	2024年4月22日	-	21年	王晓宁先生，中央财经大学学士。历任万家基金管理有限公司研究员、研究总监助理、基金经理助理，国海富兰克林基金管理有限公司行业研究主管、研究分析部副总经理，国富潜力组合混合基金、国富成长动力混合基金及国富策略回报混合基金的基金经理助理。截至本报告期末任国海富兰克林基金管理有限公司研究分析部总经理、国富策略回报混合基金、国富健康优质生活股票基金、国富鑫颐收益混合基金、国富安颐稳健6个月持有期混合基金、国富招瑞优选股票基金及国富恒兴债券基金的基金经理。
王莉	国富日日收益货币基金、国富安享货币基金、国富恒丰一年持有期债券基金、国富新机遇混合基金、国富天颐混合基金及国富恒兴债券基金的基金经理	2024年4月22日	-	14年	王莉女士，华东师范大学金融学硕士。历任武汉农村商业银行股份有限公司债券交易员、国海富兰克林基金管理有限公司债券交易员、国富日鑫月益30天理财债券基金的基金经理。截至本报告期末任国海富兰克林基金管理有限公司国富日日收益货币基金、国富安享货币基金、国富恒丰一年持有期债券基金、国富新机遇混合基金、国富天颐混合基金及国富恒兴债券基金的基金经理。

注：1. 表中“任职日期”和“离任日期”分别指根据公司决定确定的聘任日期和解聘日期，其

中，首任基金经理的“任职日期”为基金合同生效日。

2. 表中“证券从业年限”的计算标准为该名员工从事过的所有诸如基金、证券、投资等相关金融领域的工作年限的总和。

4.2 管理人对报告期内本基金运作合规守信情况的说明

报告期内，本基金管理人严格遵守《中华人民共和国证券投资基金法》及其他有关法律、法规和《富兰克林国海恒兴债券型证券投资基金基金合同》的规定，本着诚实信用、勤勉尽责的原则管理和运用基金资产，在严格控制风险的基础上，为基金份额持有人谋求最大利益，无损害基金份额持有人利益的行为。基金投资组合符合有关法律、法规的规定及基金合同的约定。

4.3 公平交易专项说明

4.3.1 公平交易制度的执行情况

报告期内，公司在研究报告发布公平性、投资决策独立性、交易公平分配、信息隔离等方面均能严格执行《公平交易管理制度》，严格按照制度要求对异常交易进行控制和审批。

4.3.2 异常交易行为的专项说明

公司严格按照《异常交易监控与报告制度》和《同日反向交易管理办法》对异常交易进行监控。报告期内公司不存在投资组合之间发生同日反向交易且成交较少的单边交易量超过该证券当日成交量的 5%的情况。

4.4 报告期内基金的投资策略和运作分析

总体上看，2024 年三季度在央行收益率曲线调控和新一轮稳增长政策启动的影响下，债市波动性大幅增大，利率债表现优于信用债。权益市场先跌后涨，政治局会议对经济工作的表态是市场的转折点。沪深 300 指数上涨 16.07%，恒生指数上涨 19.27%。具体看来：

7 月资金面在跨半年时点过后整体均衡偏松，且二季度经济数据显示有效需求不足问题依旧较为明显，尽管政策扰动因素增加，央行宣布国债借入操作，设立临时隔夜正、逆回购工具，政治局会议出现宏观政策加力表述，但 7 月中旬央行超预期调降 OMO 利率 10Bps 的同时，开展了月内第二次 MLF 操作并降息 20Bps，因此全月来看资金利率中枢较 6 月有所下行，各期限债券的收益率明显下行。

8 月内需偏弱问题仍存并继续向生产传导，叠加夏季极端天气对经济构成扰动，制造业 PMI 在收缩区间内进一步下行。基本面依然偏弱且资产荒格局仍未打破，但受央行国债买卖操作、长久期国债交易盘流动性下降、月末资金面偏紧、理财和基金等非银机构的赎回行为诱发信用债下

跌等多重因素扰动，债市波动明显加大的同时成交量大幅萎缩。

9 月公布的多项前月宏观指标表现偏弱，PMI 数据显示内需季节性修复带动生产端有所回暖，经济边际上略有改善，但有效需求不足问题仍较突出，一方面随着美联储降息进一步打开我国货币政策空间，央行如期落地了一揽子货币宽松政策，另一方面政治局会议超预期讨论经济工作提振市场风险情绪，政策面扰动加大使得债市延续了宽幅波动特征，全月来看国债短端收益率下行幅度高于长端，曲线陡峭化趋势更加明显。

截止 9 月 30 日，1 年国债下行 17BP 至 1.37%；10 年国债下行 6BP 至 2.15%；30 年国债下行 7BP 至 2.36%；10 年 AAA 中短期票据到期收益率上行 7BP 至 2.54%；5 年 AA+城投债到期收益率上行 15BP 至 2.49%。

报告期内本基金的资产配置以中长久期 AAA 评级信用债和利率债为主，利率债仓位较信用债有所增加，组合总体久期较上季度有所下降。股票和可转债部分的仓位保持中性偏低水平。在股票的行业和风格配置上，调整行业配置的方向到红利和深度价值方向。考虑到港股红利资产的性价比优势，以及未来可能的政策变化，基金大幅度增加了港股红利的仓位，并取得较好的绝对收益。我们将继续探索“较低仓位+港 A 股低波”的绝对收益策略。

4.5 报告期内基金的业绩表现

截至 2024 年 09 月 30 日，本基金 A 类份额净值为 1.0158 元，本报告期份额净值上涨 1.03%，同期业绩比较基准上涨 1.87%，跑输业绩比较基准 0.84%。本基金 C 类份额净值为 1.0143 元，本报告期份额净值上涨 0.95%，同期业绩比较基准上涨 1.87%，跑输业绩比较基准 0.92%。

4.6 报告期内基金持有人数或基金资产净值预警说明

无。

§ 5 投资组合报告

5.1 报告期末基金资产组合情况

序号	项目	金额（元）	占基金总资产的比例（%）
1	权益投资	10,646,406.74	9.27
	其中：股票	10,646,406.74	9.27
2	基金投资	-	-
3	固定收益投资	86,095,936.21	74.94
	其中：债券	86,095,936.21	74.94
	资产支持证券	-	-
4	贵金属投资	-	-
5	金融衍生品投资	-	-

6	买入返售金融资产	-	-
	其中：买断式回购的买入返售金融资产	-	-
7	银行存款和结算备付金合计	18,071,325.19	15.73
8	其他资产	76,421.86	0.07
9	合计	114,890,090.00	100.00

注：本基金本报告期末通过港股通交易机制投资的港股公允价值为人民币 4,799,506.74 元，占期末净值比例为 5.33%。

5.2 报告期末按行业分类的股票投资组合

5.2.1 报告期末按行业分类的境内股票投资组合

代码	行业类别	公允价值（元）	占基金资产净值比例（%）
A	农、林、牧、渔业	-	-
B	采矿业	-	-
C	制造业	-	-
D	电力、热力、燃气及水生产和供应业	847,500.00	0.94
E	建筑业	1,150,000.00	1.28
F	批发和零售业	-	-
G	交通运输、仓储和邮政业	-	-
H	住宿和餐饮业	-	-
I	信息传输、软件和信息技术服务业	-	-
J	金融业	3,849,400.00	4.28
K	房地产业	-	-
L	租赁和商务服务业	-	-
M	科学研究和技术服务业	-	-
N	水利、环境和公共设施管理业	-	-
O	居民服务、修理和其他服务业	-	-
P	教育	-	-
Q	卫生和社会工作	-	-
R	文化、体育和娱乐业	-	-
S	综合	-	-
	合计	5,846,900.00	6.50

5.2.2 报告期末按行业分类的港股通投资股票投资组合

行业类别	公允价值（人民币）	占基金资产净值比例（%）
基础材料	-	-
消费者非必需品	-	-
消费者常用品	-	-
能源	-	-

金融	-	-
医疗保健	-	-
工业	-	-
信息技术	-	-
电信服务	4,799,506.74	5.33
公用事业	-	-
房地产	-	-
合计	4,799,506.74	5.33

注：以上分类采用彭博提供的国际通用行业分类标准。

5.3 期末按公允价值占基金资产净值比例大小排序的股票投资明细

5.3.1 报告期末按公允价值占基金资产净值比例大小排序的前十名股票投资明细

序号	股票代码	股票名称	数量（股）	公允价值（元）	占基金资产净值比例（%）
1	600000	浦发银行	380,000	3,849,400.00	4.28
2	00788	中国铁塔	2,600,000	2,414,993.62	2.68
3	00941	中国移动	36,000	2,384,513.12	2.65
4	600970	中材国际	100,000	1,150,000.00	1.28
5	600886	国投电力	50,000	847,500.00	0.94

5.4 报告期末按债券品种分类的债券投资组合

序号	债券品种	公允价值（元）	占基金资产净值比例（%）
1	国家债券	37,202,258.89	41.33
2	央行票据	-	-
3	金融债券	7,579,484.43	8.42
	其中：政策性金融债	7,579,484.43	8.42
4	企业债券	8,153,476.85	9.06
5	企业短期融资券	-	-
6	中期票据	14,872,457.41	16.52
7	可转债（可交换债）	6,972,682.24	7.75
8	同业存单	-	-
9	其他	11,315,576.39	12.57
10	合计	86,095,936.21	95.65

5.5 报告期末按公允价值占基金资产净值比例大小排序的前五名债券投资明细

序号	债券代码	债券名称	数量（张）	公允价值（元）	占基金资产净值比例（%）
1	102382552	23 深圳地铁 MTN003B	91,000	9,637,309.87	10.71
2	2405621	24 浙江债 27	87,000	8,736,311.18	9.71
3	019728	23 国债 25	73,000	7,555,890.00	8.39
4	230014	23 付息国债 14	70,000	7,281,641.64	8.09
5	019733	24 国债 02	70,000	7,105,496.71	7.89

5.6 报告期末按公允价值占基金资产净值比例大小排序的前十名资产支持证券投资 明细

本基金本报告期末未持有资产支持证券。

5.7 报告期末按公允价值占基金资产净值比例大小排序的前五名贵金属投资明细

根据基金合同，本基金不投资贵金属。

5.8 报告期末按公允价值占基金资产净值比例大小排序的前五名权证投资明细

本基金本报告期末未持有权证。

5.9 报告期末本基金投资的国债期货交易情况说明

5.9.1 本期国债期货投资政策

本基金在进行国债期货交易时，将根据风险管理原则，以套期保值为主要目的，采用流动性好、交易活跃的期货合约，通过对债券市场和期货市场运行趋势的研究，结合国债期货的定价模型寻求其合理的估值水平，与现货资产进行匹配，通过多头或空头套期保值等策略进行套期保值操作。基金管理人将充分考虑国债期货的收益性、流动性及风险性特征，运用国债期货对冲系统性风险、对冲特殊情况下的流动性风险。

5.9.2 报告期末本基金投资的国债期货持仓和损益明细

本基金本报告期末未持有国债期货。

5.9.3 本期国债期货投资评价

本基金本报告期末未持有国债期货。

5.10 投资组合报告附注

5.10.1 本基金本期投资的前十名证券中，无报告期内发行主体被监管部门立案调查的，或在报告编制日前一年内受到证监会、证券交易所公开谴责、处罚的证券。

5.10.2 本基金投资的前十名股票中，没有投资于超出基金合同规定备选股票库之外的股票。

5.10.3 其他资产构成

序号	名称	金额（元）
1	存出保证金	38,024.27

2	应收证券清算款	-
3	应收股利	31,392.00
4	应收利息	-
5	应收申购款	7,005.59
6	其他应收款	-
7	其他	-
8	合计	76,421.86

5.10.4 报告期末持有的处于转股期的可转换债券明细

序号	债券代码	债券名称	公允价值（元）	占基金资产净值比例（%）
1	113021	中信转债	5,380,657.05	5.98
2	113052	兴业转债	935,877.14	1.04
3	127027	能化转债	569,106.15	0.63
4	128129	青农转债	87,041.90	0.10

5.10.5 报告期末前十名股票中存在流通受限情况的说明

本基金本报告期末前十名股票中不存在流通受限情况。

§ 6 开放式基金份额变动

单位：份

项目	国富恒兴债券 A	国富恒兴债券 C
报告期期初基金份额总额	179,246,498.13	326,064,772.51
报告期期间基金总申购份额	184,648.78	70,772.64
减：报告期期间基金总赎回份额	128,881,622.66	288,014,250.87
报告期期间基金拆分变动份额（份额减少以“-”填列）	-	-
报告期期末基金份额总额	50,549,524.25	38,121,294.28

§ 7 基金管理人运用固有资金投资本基金情况

7.1 基金管理人持有本基金份额变动情况

本报告期内未有基金管理人运用固有资金投资本公司管理的该基金的情况。

7.2 基金管理人运用固有资金投资本基金交易明细

本报告期内未有基金管理人运用固有资金投资本公司管理的该基金的情况。

§ 8 影响投资者决策的其他重要信息

8.1 报告期内单一投资者持有基金份额比例达到或超过 20%的情况

无。

8.2 影响投资者决策的其他重要信息

基金资产可投资于科创板股票和北京证券交易所股票，会面临科创板和北京证券交易所机制下因投资标的、市场制度以及交易规则等差异带来的特有风险，包括但不限于公司治理风险、流动性风险、退市风险、股价波动风险、中小企业经营风险、投资集中风险、系统性风险、政策风险等。基金可根据投资策略需要或市场环境的变化，选择将部分基金资产投资于科创板股票、北京证券交易所股票或选择不将基金资产投资于科创板股票、北京证券交易所股票，基金资产并非必然投资于科创板股票、北京证券交易所股票。

§ 9 备查文件目录

9.1 备查文件目录

- 1、中国证监会批准富兰克林国海恒兴债券型证券投资基金设立的文件；
- 2、《富兰克林国海恒兴债券型证券投资基金基金合同》；
- 3、《富兰克林国海恒兴债券型证券投资基金招募说明书》；
- 4、《富兰克林国海恒兴债券型证券投资基金托管协议》；
- 5、中国证监会要求的其他文件。

9.2 存放地点

基金管理人和基金托管人的住所并登载于基金管理人网站：www.ftsfund.com。

9.3 查阅方式

- 1、投资者在基金开放日内至基金管理人或基金托管人住所免费查阅，并可按工本费购买复印件。
- 2、登陆基金管理人网站 www.ftsfund.com 查阅。

国海富兰克林基金管理有限公司

2024 年 10 月 25 日