

东方红领先精选灵活配置混合型证券投资
基金
2024 年第 3 季度报告

2024 年 9 月 30 日

基金管理人：上海东方证券资产管理有限公司

基金托管人：招商银行股份有限公司

报告送出日期：2024 年 10 月 25 日

§1 重要提示

基金管理人的董事会及董事保证本报告所载资料不存在虚假记载、误导性陈述或重大遗漏，并对其内容的真实性、准确性和完整性承担个别及连带责任。

基金托管人招商银行股份有限公司根据本基金合同规定，于 2024 年 10 月 23 日复核了本报告中的财务指标、净值表现和投资组合报告等内容，保证复核内容不存在虚假记载、误导性陈述或者重大遗漏。

基金管理人承诺以诚实信用、勤勉尽责的原则管理和运用基金资产，但不保证基金一定盈利。

基金的过往业绩并不代表其未来表现。投资有风险，投资者在作出投资决策前应仔细阅读本基金的招募说明书。

本报告中财务资料未经审计。

本基金于 2024 年 1 月 17 日新增 C 类份额，本报告中本基金 C 类份额的“基金合同生效日”特指 2024 年 1 月 17 日。

本报告期自 2024 年 07 月 01 日起至 2024 年 09 月 30 日止。

§2 基金产品概况

基金简称	东方红领先精选混合
基金主代码	001202
基金运作方式	契约型开放式
基金合同生效日	2015 年 4 月 17 日
报告期末基金份额总额	122,409,065.98 份
投资目标	本基金在有效控制风险的前提下，通过股票、债券等大类资产间的灵活配置和多样化的投资策略，追求基金资产的长期稳健增值。
投资策略	本基金通过严谨的大类资产配置策略和个券精选策略，在做好风险管理的基础上，运用多样化的投资策略实现基金资产的稳定增值。通过定性与定量研究相结合的方法，确定投资组合中股票、债券和现金类大类资产的配置比例。
业绩比较基准	沪深 300 指数收益率*20%+中债综合指数收益率*75%+银

	行活期存款利率(税后)*5%	
风险收益特征	本基金是一只混合型基金，其预期风险与收益高于债券型基金与货币市场基金，低于股票型基金。	
基金管理人	上海东方证券资产管理有限公司	
基金托管人	招商银行股份有限公司	
下属分级基金的基金简称	东方红领先精选混合 A	东方红领先精选混合 C
下属分级基金的交易代码	001202	020562
报告期末下属分级基金的份额总额	122,385,925.86 份	23,140.12 份

§3 主要财务指标和基金净值表现

3.1 主要财务指标

单位：人民币元

主要财务指标	报告期（2024 年 7 月 1 日-2024 年 9 月 30 日）	
	东方红领先精选混合 A	东方红领先精选混合 C
1. 本期已实现收益	-3,804,732.36	-387.40
2. 本期利润	7,899,973.43	2,188.81
3. 加权平均基金份额本期利润	0.0631	0.2552
4. 期末基金资产净值	181,432,830.06	34,309.53
5. 期末基金份额净值	1.482	1.483

注：1、所述基金业绩指标不包括持有人认购或交易基金的各项费用，计入费用后实际收益水平要低于所列数字。

2、本期已实现收益指基金本期利息收入、投资收益、其他收入（不含公允价值变动收益）扣除相关费用后的余额，本期利润为本期已实现收益加上本期公允价值变动收益。

3.2 基金净值表现

3.2.1 基金份额净值增长率及其与同期业绩比较基准收益率的比较

东方红领先精选混合 A

阶段	净值增长率①	净值增长率标准差②	业绩比较基准收益率③	业绩比较基准收益率标准差④	①-③	②-④
过去三个月	4.59%	0.62%	3.37%	0.28%	1.22%	0.34%
过去六个月	4.44%	0.50%	3.77%	0.22%	0.67%	0.28%

过去一年	3.71%	0.44%	4.67%	0.20%	-0.96%	0.24%
过去三年	0.56%	0.38%	1.29%	0.21%	-0.73%	0.17%
过去五年	29.75%	0.38%	8.75%	0.23%	21.00%	0.15%
自基金合同生效起至今	73.31%	0.41%	10.77%	0.27%	62.54%	0.14%

东方红领先精选混合 C

阶段	净值增长率①	净值增长率标准差②	业绩比较基准收益率③	业绩比较基准收益率标准差④	①-③	②-④
过去三个月	4.66%	0.62%	3.37%	0.28%	1.29%	0.34%
过去六个月	4.51%	0.50%	3.77%	0.22%	0.74%	0.28%
自基金合同生效起至今	7.93%	0.49%	6.65%	0.22%	1.28%	0.27%

3.2.2 自基金合同生效以来基金累计净值增长率变动及其与同期业绩比较基准收益率变动的比较

东方红领先精选混合A累计净值增长率与同期业绩比较基准收益率的历史走势对比图

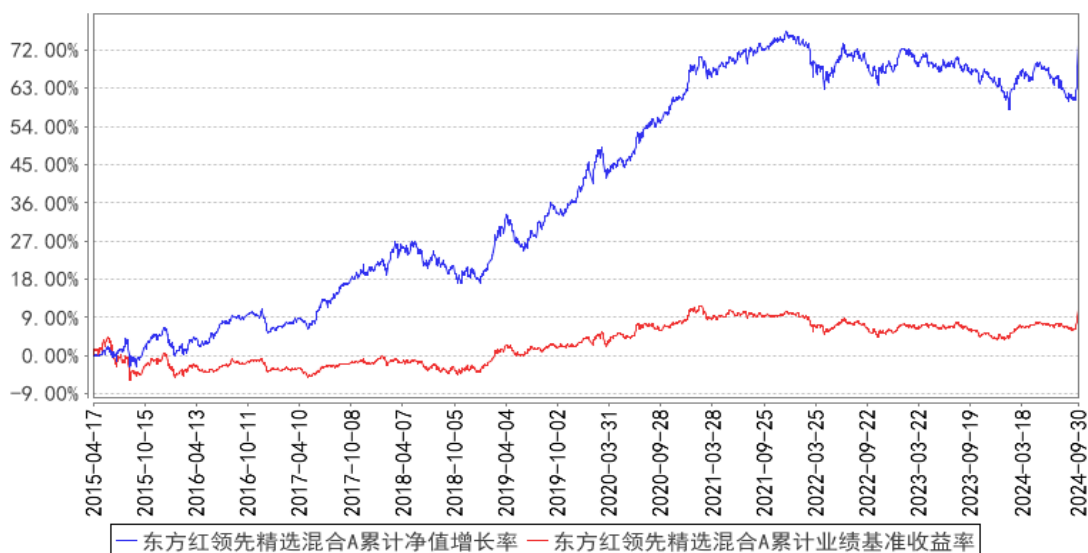

东方红领先精选混合C累计净值增长率与同期业绩比较基准收益率的历史走势对比图

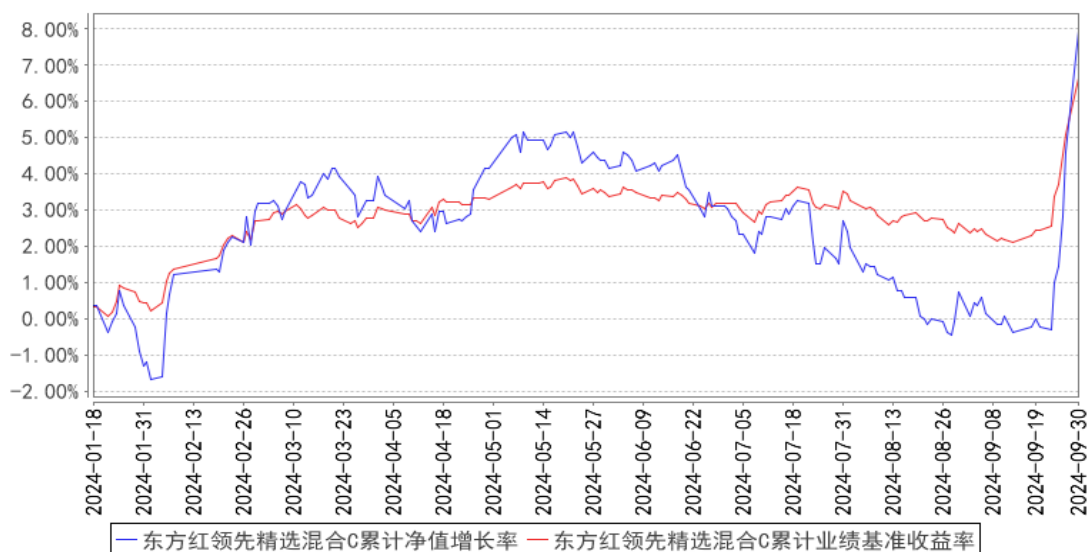

§4 管理人报告

4.1 基金经理（或基金经理小组）简介

姓名	职务	任本基金的基金经理期限		证券从业年限	说明
		任职日期	离任日期		
纪文静	上海东方证券资产管理有限公司董事总经理、公募固定收益投资部总经理、基金经理	2015年7月14日	-	17年	上海东方证券资产管理有限公司董事总经理、公募固定收益投资部总经理、基金经理，2015年07月至今任东方红领先精选灵活配置混合型证券投资基金基金经理、2015年07月至2023年04月任东方红睿逸定期开放混合型发起式证券投资基金基金经理、2015年07月至2022年11月任东方红稳健精选混合型证券投资基金基金经理、2015年07月至2017年09月任东方红策略精选灵活配置混合型发起式证券投资基金基金经理、2015年10月至2021年12月任东方红6个月定期开放纯债债券型发起式证券投资基金（原东方红纯债债券型发起式证券投资基金）基金经理、2015年11月至2024年03月任东方红收益增强债券型证券投资基金基金经理、2015年11月至今任东方红信用债债券型证券投资基金基金经理、2016年05月至今任东方红稳添利纯债债券型发起式证券投资基金基金经理、2016年05月至2017年08月任东方红汇阳债券型证券投资基金基金经理、2016

				<p>年 06 月至 2017 年 08 月任东方红汇利债券型证券投资基金基金经理、2016 年 08 月至今任东方红战略精选沪港深混合型证券投资基金基金经理、2016 年 09 月至今任东方红价值精选混合型证券投资基金基金经理、2016 年 11 月至 2021 年 12 月任东方红益鑫纯债债券型证券投资基金基金经理、2017 年 04 月至今任东方红智逸沪港深定期开放混合型发起式证券投资基金基金经理、2017 年 08 月至 2018 年 11 月任东方红货币市场基金基金经理、2023 年 03 月至今任东方红共赢甄选一年持有期混合型证券投资基金基金经理、2023 年 09 月至今任东方红 6 个月持有期债券型证券投资基金基金经理。江苏大学经济学硕士。曾任东海证券股份有限公司固定收益部投资研究经理、销售交易经理,德邦证券股份有限公司债券投资与交易部总经理。具备证券投资基金从业资格。</p>
--	--	--	--	--

注：1、上述表格内基金首任基金经理“任职日期”指基金合同生效日，“离任日期”指根据公司决定确定的解聘日期；对此后非首任基金经理，基金经理的“任职日期”和“离任日期”均指根据公司决定确定的聘任日期和解聘日期。

2、证券从业的涵义遵从行业协会的相关规定。

4.1.1 期末兼任私募资产管理计划投资经理的基金经理同时管理的产品情况

注：本基金基金经理本报告期末未兼任私募资产管理计划投资经理。

4.2 管理人对报告期内本基金运作合规守信情况的说明

本报告期，上海东方证券资产管理有限公司作为本基金管理人，严格遵守《中华人民共和国证券投资基金法》、《中华人民共和国证券法》、基金合同以及其它有关法律法规的规定，本着诚实信用、勤勉尽责的原则管理和运用基金资产，为基金份额持有人谋求最大利益，无损害基金持有人利益的行为，本基金投资组合符合有关法规及基金合同的约定。

4.3 公平交易专项说明

4.3.1 公平交易制度的执行情况

本基金管理人一贯公平对待旗下管理的所有基金和组合，制定并严格遵守相应的制度和流程，通过系统和人工等方式在各环节严格控制交易公平执行。报告期内，本公司严格执行了《证券投

资基金管理公司公平交易制度指导意见》和《上海东方证券资产管理有限公司公平交易制度》等规定。

4.3.2 异常交易行为的专项说明

报告期内未发现本基金存在异常交易行为。

报告期内，未出现涉及本基金的交易所公开竞价同日反向交易成交较少的单边交易量超过该证券当日成交量 5%的情况。

4.4 报告期内基金的投资策略和运作分析

权益方面，三季度上证指数上涨 12.44%，沪深 300 上涨 16.07%，创业板指上涨 29.21%，中证 800 上涨 16.1%。所有行业指数均实现上涨，其中非银、地产、商贸零售、社会服务、计算机、传媒、电力设备涨幅超 20%。三季度基本面数据仍然相对较弱，从需求端来看，出口对中国经济有很大支撑作用，但内需压力显著高于外需，工业、投资、消费增速走弱，7 至 8 月制造业 PMI 也持续下滑。尽管房地产政策有所放松，但市场仍处于筑底阶段，地产市场继续低迷，需求空间收窄。因此，权益市场处于悲观情绪中，市场一路调整至 9 月中下旬。9 月 18 日美联储宣布降息 50 个基点。9 月 24 日央行、金融监管总局和证监会在国新办发布会上宣布了多项金融支持经济的政策。这一揽子货币政策组合拳包含了降准、降息、降存量房贷利率以及央行首创针对股市的两大结构性货币政策工具（互换便利、股票回购增持再贷款）。9 月 26 日的中央政治局会议提出促进房地产市场止跌回稳、努力提振资本市场等。这一系列政策措施极大提升了市场的风险偏好，市场于 9 月 24 日开启了大幅上涨的行情，在 9 月 24 日至 9 月 30 日的短短 5 个交易日，大盘指数由 2770.75 点上涨至 3336.50 点，涨幅达 21.37%。9 月 30 日 A 股成交量逾 2.6 万亿元，创历史新高。展望四季度，经过了前期快速上涨的行情，市场短期或处于震荡状态，尤其前期更多反映了政策面的推动，处于历史低位水平的市场估值先行修复。短期基本面拐点或仍未到，但后续更多政策可期。因此中长期维度仍然看好权益资产，市场预计仍将保持震荡上行的趋势。随着各项稳增长政策的推进，其对经济的作用或逐步体现，并将验证基本面不断改善。而市场风险偏好的转变或将带来资金的流入。本产品操作上更关注处于周期底部、估值低位且经营预期稳健的个股，关注龙头企业的价值重估。行业方面，未来将关注受益于财政政策落地的低位顺周期品种，关注前期受到预期压制的优质消费公司的重估，继续关注受益于“新质生产力”发展方向的行业。

转债方面，受权益市场低迷及转债信用风险扰动的影响，转债市场延续了 6 月的下跌行情。自 7 月初至 9 月 18 日中证转债指数下跌 6.97%。随后跟随权益市场的上涨，转债也开启了大幅上涨的行情，三季度中证转债指数最终上涨了 0.58%。在此轮上涨中，转债上涨明显弱于正股，转

债估值水平仍然处于相对低位，破面转债仍不在少数，转股溢价率转负的个券也明显增加，因此在权益市场转暖的背景下转债估值未来仍有一定的上行空间。本产品操作上仍然会对市场保持密切跟踪，关注市场变化，适时精选一些优质转债进行配置。

债券方面，三季度主要经历了三波调整：7月初央行开展国债借入操作，7月22日OMO与LPR分别降息10BP，债市先上后下；8月上旬，银行持续卖出长端利率债，叠加银行理财的预防性赎回，10年国债收益率出现上行，后随着降息预期的升温市场又转为下行，最低下行至2.03%；9月24日央行通过新闻发布会公布了一揽子货币政策，9月26日中央政治局会议提出促进房地产市场止跌回稳、努力提振资本市场等，市场风险偏好快速转变，10年国债收益率大幅上行至季末的2.16%。季末多部委配合出台了多项刺激性政策，尤其是房地产方面，降低二套首付比例，统一调降存量房贷利率，四个一线城市均出台放松或取消限购政策、降低首付比例等政策，带动一、二手房销售在十一期间有大幅改善，但持续性仍待观察。全季度来看，10年国债从2.21%下行至2.15%，1年国债从1.54%下行至1.37%。展望四季度，随着美联储开启降息周期，国内宏观政策面临的外部约束和汇率端的压力均得到一定缓解，有望看到一揽子宏观刺激政策的出台，宽货币政策已逐步落地，后续主要关注宽信用政策的落地及其效果。季末债市调整后，长端利率债的收益率已上行至震荡区间的上沿附近，博弈胜率较高；短端利率债预计将随着跨季后资金面的转松而转向下行；信用债的信用利差和银行二永债的条款利差较前期大幅走阔，逐步具备配置价值。本产品操作上计划一方面维持中短期品种的基础配置仓位，另一方面把握市场调整后的配置机会，同时关注政策落地的节奏和实际效果，关注基本面和政策之间出现预期差时的交易性机会。

4.5 报告期内基金的业绩表现

截至本报告期末，本基金A类份额净值为1.482元，份额累计净值为1.672元；C类份额净值为1.483元，份额累计净值为1.483元。本报告期基金A类份额净值增长率为4.59%，同期业绩比较基准收益率为3.37%；C类份额净值增长率为4.66%，同期业绩比较基准收益率为3.37%。

4.6 报告期内基金持有人数或基金资产净值预警说明

报告期内，本基金未出现连续二十个工作日基金份额持有人数量不满二百人或者基金资产净值低于五千万元的情形。

§5 投资组合报告

5.1 报告期末基金资产组合情况

序号	项目	金额（元）	占基金总资产的比例（%）
1	权益投资	50,955,148.75	26.44

	其中：股票	50,955,148.75	26.44
2	基金投资	-	-
3	固定收益投资	138,156,120.13	71.70
	其中：债券	138,156,120.13	71.70
	资产支持证券	-	-
4	贵金属投资	-	-
5	金融衍生品投资	-	-
6	买入返售金融资产	1,200,000.00	0.62
	其中：买断式回购的买入返售金融资产	-	-
7	银行存款和结算备付金合计	2,301,361.84	1.19
8	其他资产	81,743.81	0.04
9	合计	192,694,374.53	100.00

注：1、本基金本报告期末未持有通过港股通交易机制投资的港股。

2、本基金本报告期末无参与转融通证券出借业务的证券。

5.2 报告期末按行业分类的股票投资组合

5.2.1 报告期末按行业分类的境内股票投资组合

代码	行业类别	公允价值（元）	占基金资产净值比例（%）
A	农、林、牧、渔业	523,303.00	0.29
B	采矿业	883,418.00	0.49
C	制造业	37,632,108.75	20.74
D	电力、热力、燃气及水生产和供应业	-	-
E	建筑业	578,817.00	0.32
F	批发和零售业	405,768.00	0.22
G	交通运输、仓储和邮政业	-	-
H	住宿和餐饮业	-	-
I	信息传输、软件和信息技术服务业	2,216,448.00	1.22
J	金融业	8,260,811.00	4.55
K	房地产业	454,475.00	0.25
L	租赁和商务服务业	-	-
M	科学研究和技术服务业	-	-
N	水利、环境和公共设施管理业	-	-
O	居民服务、修理和其他服务业	-	-
P	教育	-	-
Q	卫生和社会工作	-	-
R	文化、体育和娱乐业	-	-
S	综合	-	-
	合计	50,955,148.75	28.08

5.2.2 报告期末按行业分类的港股通投资股票投资组合

注：本基金本报告期末未持有通过港股通交易机制投资的港股。

5.3 期末按公允价值占基金资产净值比例大小排序的股票投资明细

5.3.1 报告期末按公允价值占基金资产净值比例大小排序的前十名股票投资明细

序号	股票代码	股票名称	数量（股）	公允价值（元）	占基金资产净值比例（%）
1	002475	立讯精密	102,174	4,440,482.04	2.45
2	600030	中信证券	129,590	3,524,848.00	1.94
3	300750	宁德时代	13,600	3,425,704.00	1.89
4	688111	金山办公	8,320	2,216,448.00	1.22
5	600276	恒瑞医药	40,900	2,139,070.00	1.18
6	603606	东方电缆	34,600	1,908,882.00	1.05
7	002028	思源电气	25,500	1,884,450.00	1.04
8	300604	长川科技	47,100	1,785,561.00	0.98
9	601318	中国平安	30,800	1,758,372.00	0.97
10	002415	海康威视	49,900	1,611,271.00	0.89

5.4 报告期末按债券品种分类的债券投资组合

序号	债券品种	公允价值（元）	占基金资产净值比例（%）
1	国家债券	29,987,097.42	16.52
2	央行票据	-	-
3	金融债券	40,481,818.63	22.31
	其中：政策性金融债	-	-
4	企业债券	33,680,285.48	18.56
5	企业短期融资券	-	-
6	中期票据	-	-
7	可转债（可交换债）	34,006,918.60	18.74
8	同业存单	-	-
9	其他	-	-
10	合计	138,156,120.13	76.13

5.5 报告期末按公允价值占基金资产净值比例大小排序的前五名债券投资明细

序号	债券代码	债券名称	数量（张）	公允价值（元）	占基金资产净值比例（%）
1	240006	24 付息国债 06	200,000	20,495,369.86	11.29
2	113052	兴业转债	120,000	13,135,117.81	7.24
3	185083	21 国新 04	100,000	10,215,223.01	5.63
4	185121	21 广越 08	100,000	10,212,240.55	5.63
5	188884	21 光证 10	100,000	10,206,660.82	5.62

5.6 报告期末按公允价值占基金资产净值比例大小排序的前十名资产支持证券投资 明细

注：本基金本报告期末未持有资产支持证券。

5.7 报告期末按公允价值占基金资产净值比例大小排序的前五名贵金属投资明细

注：本基金本报告期末未持有贵金属。

5.8 报告期末按公允价值占基金资产净值比例大小排序的前五名权证投资明细

注：本基金本报告期末未持有权证。

5.9 报告期末本基金投资的股指期货交易情况说明

5.9.1 报告期末本基金投资的股指期货持仓和损益明细

注：本基金本报告期末未进行股指期货投资。

5.9.2 本基金投资股指期货的投资政策

本基金投资股指期货以套期保值为目的，以回避市场风险。故股指期货空头的合约价值主要与股票组合的多头价值相对应。基金管理人通过动态管理股指期货合约数量，以萃取相应股票组合的超额收益。

5.10 报告期末本基金投资的国债期货交易情况说明

5.10.1 本期国债期货投资政策

本基金投资国债期货以套期保值为目的，以回避市场风险。故国债期货空头的合约价值主要与债券组合的多头价值相对应。基金管理人通过动态管理国债期货合约数量，以萃取相应债券组合的超额收益。

5.10.2 报告期末本基金投资的国债期货持仓和损益明细

注：本基金本报告期末未进行国债期货投资。

5.10.3 本期国债期货投资评价

本基金本报告期末未进行国债期货投资。

5.11 投资组合报告附注

5.11.1 本基金投资的前十名证券的发行主体本期是否出现被监管部门立案调查，或在报告编制日前一年内受到公开谴责、处罚的情形

本基金投资的前十名证券发行主体中，中国银行股份有限公司在报告编制日前一年内曾受到中国人民银行、国家外汇管理局北京市分局、国家金融监督管理总局的处罚，兴业银行股份有限公司在报告编制日前一年内曾受到国家金融监督管理总局福建监管局的处罚。

本基金对上述证券的投资决策程序符合基金合同及公司制度的相关规定，本基金管理人会对上述证券继续保持跟踪研究。

本基金持有的前十名证券中其余证券的发行主体本期未出现被监管部门立案调查，或在报告编制日前一年内受到公开谴责、处罚的情形。

5.11.2 基金投资的前十名股票是否超出基金合同规定的备选股票库

本基金不存在投资的前十名股票超出基金合同规定的备选股票库的情况。

5.11.3 其他资产构成

序号	名称	金额（元）
1	存出保证金	7,784.75
2	应收证券清算款	72,865.50
3	应收股利	-
4	应收利息	-
5	应收申购款	1,093.56
6	其他应收款	-
7	其他	-
8	合计	81,743.81

5.11.4 报告期末持有的处于转股期的可转换债券明细

序号	债券代码	债券名称	公允价值（元）	占基金资产净值比例（%）
1	113052	兴业转债	13,135,117.81	7.24
2	110079	杭银转债	3,648,276.16	2.01
3	113636	甬金转债	2,285,240.00	1.26
4	110085	通 22 转债	2,059,560.00	1.13
5	127089	晶澳转债	1,781,915.07	0.98
6	113050	南银转债	1,257,040.55	0.69
7	113021	中信转债	1,198,898.63	0.66
8	118024	冠宇转债	1,103,147.95	0.61
9	111010	立昂转债	1,043,117.81	0.57
10	113641	华友转债	1,041,280.00	0.57
11	113679	芯能转债	1,032,935.62	0.57
12	118031	天 23 转债	856,120.55	0.47
13	123194	百洋转债	630,931.51	0.35
14	113654	永 02 转债	520,435.62	0.29
15	127073	天赐转债	520,420.14	0.29
16	128119	龙大转债	504,328.08	0.28
17	118038	金宏转债	484,231.81	0.27
18	128108	蓝帆转债	456,035.48	0.25
19	118012	微芯转债	447,885.81	0.25

5.11.5 报告期末前十名股票中存在流通受限情况的说明

注：本基金本报告期末前十名股票中未存在流通受限情况。

5.11.6 投资组合报告附注的其他文字描述部分

由于四舍五入的原因，投资组合报告中市值占净值比例的分项之和与合计项之间可能存在尾差。

§6 开放式基金份额变动

单位：份

项目	东方红领先精选混合 A	东方红领先精选混合 C
报告期期初基金份额总额	127,773,948.52	2,270.76
报告期期间基金总申购份额	226,682.91	20,870.08
减：报告期期间基金总赎回份额	5,614,705.57	0.72
报告期期间基金拆分变动份额（份额减少以“-”填列）	-	-
报告期期末基金份额总额	122,385,925.86	23,140.12

§7 基金管理人运用固有资金投资本基金情况

7.1 基金管理人持有本基金份额变动情况

注：本报告期，本基金管理人未持有本基金份额。

7.2 基金管理人运用固有资金投资本基金交易明细

注：本报告期，本基金管理人不存在申购、赎回或交易本基金的情况。

§8 影响投资者决策的其他重要信息

8.1 报告期内单一投资者持有基金份额比例达到或超过 20%的情况

投资者类别	报告期内持有基金份额变化情况				报告期末持有基金情况		
	序号	持有基金份额比例达到或者超过 20% 的时间区间	期初份额	申购份额	赎回份额	持有份额	份额占比 (%)
机构	1	20240701-20240930	27,035,917.86	0.00	1,500,000.00	25,535,917.86	20.8611
产品特有风险							
本基金由于存在单一投资者份额集中度较高的情况，可能存在巨额赎回的风险，增加基金管理人的流动性管理压力；基金管理人应付赎回的变现行为可能使基金资产净值受到不利影响或者产生较大波动。本基金管理人后期将审慎评估大额申购对基金份额集中度的影响，同时将完善流动性							

风险管控机制，加强对基金持有人利益的保护。

8.2 影响投资者决策的其他重要信息

无。

§9 备查文件目录

9.1 备查文件目录

- 1、中国证监会准予注册东方红领先精选灵活配置混合型证券投资基金的文件；
- 2、《东方红领先精选灵活配置混合型证券投资基金基金合同》；
- 3、《东方红领先精选灵活配置混合型证券投资基金托管协议》；
- 4、东方红领先精选灵活配置混合型证券投资基金财务报表及报表附注；
- 5、报告期内在规定媒介上披露的各项公告；
- 6、基金管理人业务资格批件、营业执照；
- 7、中国证监会要求的其他文件。

9.2 存放地点

备查文件存放于基金管理人的办公场所：上海市黄浦区外马路 108 号 7 层。

9.3 查阅方式

投资者可到基金管理人的办公场所免费查阅备查文件，亦可通过公司网站查阅，公司网址为：
www.dfham.com。

上海东方证券资产管理有限公司

2024 年 10 月 25 日