

交银施罗德鸿泰一年持有期混合型证券投资
基金
2024 年第 3 季度报告

2024 年 9 月 30 日

基金管理人：交银施罗德基金管理有限公司

基金托管人：中国建设银行股份有限公司

报告送出日期：2024 年 10 月 25 日

§1 重要提示

基金管理人的董事会及董事保证本报告所载资料不存在虚假记载、误导性陈述或重大遗漏，并对其内容的真实性、准确性和完整性承担个别及连带责任。

基金托管人中国建设银行股份有限公司根据本基金合同规定，于 2024 年 10 月 24 日复核了本报告中的财务指标、净值表现和投资组合报告等内容，保证复核内容不存在虚假记载、误导性陈述或者重大遗漏。

基金管理人承诺以诚实信用、勤勉尽责的原则管理和运用基金资产，但不保证基金一定盈利。

基金的过往业绩并不代表其未来表现。投资有风险，投资者在作出投资决策前应仔细阅读本基金的招募说明书。

本报告中财务资料未经审计。

本报告期自 2024 年 07 月 01 日起至 09 月 30 日止。

§2 基金产品概况

基金简称	交银鸿泰一年持有期混合
基金主代码	013248
基金运作方式	契约型开放式
基金合同生效日	2021 年 11 月 24 日
报告期末基金份额总额	109,214,254.12 份
投资目标	在合理控制风险并保持基金资产良好流动性的前提下，追求超越业绩比较基准的投资回报，力争实现基金资产的长期稳健增值。
投资策略	本基金充分发挥基金管理人的研究优势，在分析和判断宏观经济周期和金融市场运行趋势的基础上，运用修正后的投资时钟分析框架，自上而下调整基金大类资产配置，确定债券组合久期和债券类别配置；在严谨深入的股票和债券研究分析基础上，自下而上精选个股和个券；在保持总体风险水平相对稳定的基础上，力争获取投资组合的较高回报。
业绩比较基准	沪深 300 指数收益率×15%+恒生指数收益率×5%+中证综合债券指数收益率×80%
风险收益特征	本基金是一只混合型基金，其预期风险和预期收益高于债券型基金和货币市场基金，低于股票型基金。本基金可投资港股通标的股票，会面临港股通机制下因投资环境、投资标的、市场制度以及交易规则等差异带来的特有风险。
基金管理人	交银施罗德基金管理有限公司
基金托管人	中国建设银行股份有限公司

下属分级基金的基金简称	交银鸿泰一年持有期混合 A	交银鸿泰一年持有期混合 C
下属分级基金的交易代码	013248	013249
报告期末下属分级基金的份额总额	101,193,531.63 份	8,020,722.49 份

§3 主要财务指标和基金净值表现

3.1 主要财务指标

单位：人民币元

主要财务指标	报告期（2024 年 7 月 1 日-2024 年 9 月 30 日）	
	交银鸿泰一年持有期混合 A	交银鸿泰一年持有期混合 C
1. 本期已实现收益	2,496,436.89	185,650.75
2. 本期利润	750,205.63	53,774.96
3. 加权平均基金份额本期利润	0.0072	0.0065
4. 期末基金资产净值	101,326,530.98	7,939,646.58
5. 期末基金份额净值	1.0013	0.9899

注：1、上述基金业绩指标不包括持有人认购或交易基金的各项费用，计入费用后的实际收益水平要低于所列数字；

2、本期已实现收益指基金本期利息收入、投资收益、其他收入（不含公允价值变动收益）扣除相关费用和信用减值损失后的余额，本期利润为本期已实现收益加上本期公允价值变动收益。

3.2 基金净值表现

3.2.1 基金份额净值增长率及其与同期业绩比较基准收益率的比较

交银鸿泰一年持有期混合 A

阶段	净值增长率①	净值增长率 标准差②	业绩比较基 准收益率③	业绩比较基 准收益率标 准差④	①—③	②—④
过去三个月	0.80%	0.21%	4.24%	0.26%	-3.44%	-0.05%
过去六个月	3.98%	0.23%	5.76%	0.21%	-1.78%	0.02%
过去一年	2.93%	0.22%	7.71%	0.20%	-4.78%	0.02%
自基金合同 生效起至今	0.13%	0.23%	8.42%	0.22%	-8.29%	0.01%

交银鸿泰一年持有期混合 C

阶段	净值增长率①	净值增长率	业绩比较基	业绩比较基	①—③	②—④
----	--------	-------	-------	-------	-----	-----

		标准差②	准收益率③	准收益率标准差④		
过去三个月	0.69%	0.21%	4.24%	0.26%	-3.55%	-0.05%
过去六个月	3.77%	0.23%	5.76%	0.21%	-1.99%	0.02%
过去一年	2.52%	0.22%	7.71%	0.20%	-5.19%	0.02%
自基金合同生效起至今	-1.01%	0.23%	8.42%	0.22%	-9.43%	0.01%

注：本基金的业绩比较基准为沪深 300 指数收益率×15%+恒生指数收益率×5%+中证综合债券指数收益率×80%，每日进行再平衡过程。

3.2.2 自基金合同生效以来基金累计净值增长率变动及其与同期业绩比较基准收益率变动的比较

交银鸿泰一年持有期混合A累计净值增长率与同期业绩比较基准收益率的历史走势对比图

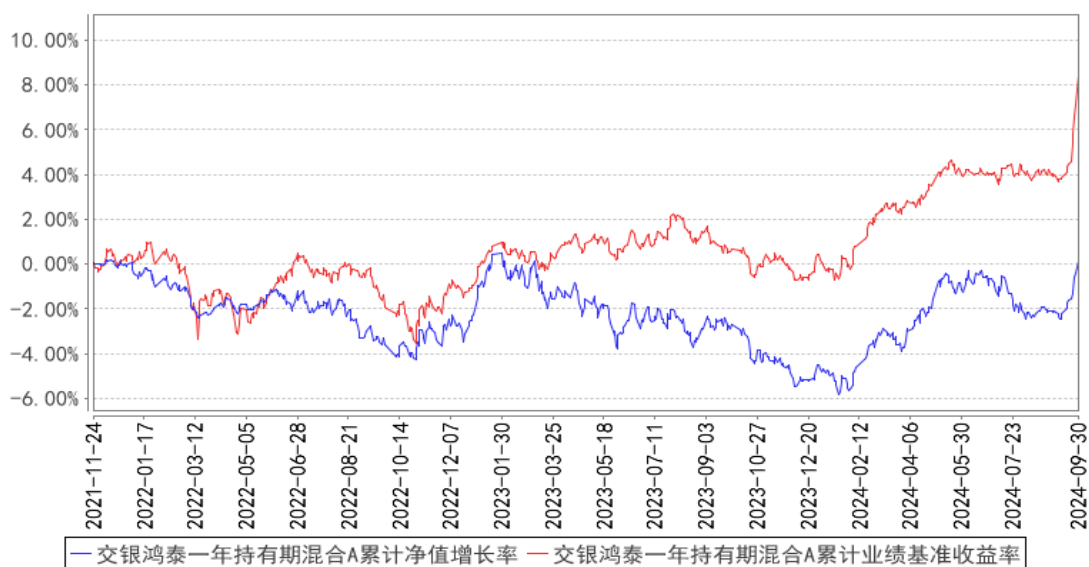

交银鸿泰一年持有期混合C累计净值增长率与同期业绩比较基准收益率的历史走势图

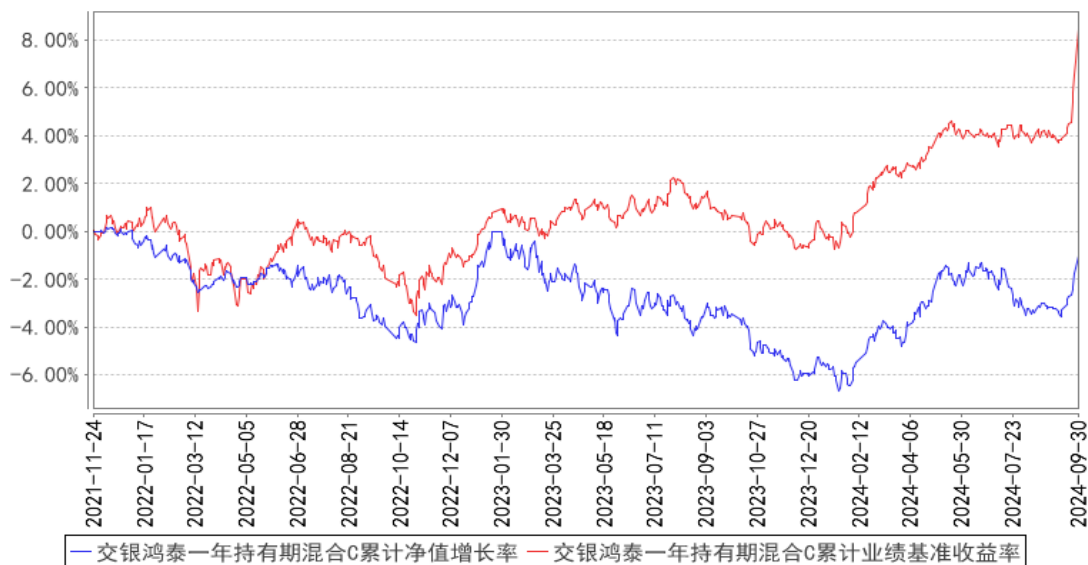

注：本基金建仓期为自基金合同生效日起的 6 个月。截至建仓期结束，本基金各项资产配置比例符合基金合同及招募说明书有关投资比例的约定。

§4 管理人报告

4.1 基金经理（或基金经理小组）简介

姓名	职务	任本基金的基金经理期限		证券从业年限	说明
		任职日期	离任日期		
于海颖	交银纯债债券发起、交银丰晟收益债券、交银裕坤纯债一年定期开放债券、交银鸿光一年混合、交银鸿福六个月混合、交银鸿信一年持有期混合、交银鸿泰一年持有期混	2021 年 11 月 24 日	-	18 年	于海颖女士，天津大学数量经济学硕士、经济学学士。历任北方国际信托投资股份有限公司固定收益研究员，光大保德信基金管理有限公司交易员、基金经理助理、基金经理，银华基金管理有限公司基金经理，五矿证券有限公司固定收益事业部投资管理部总经理。其中 2007 年 11 月 9 日至 2010 年 8 月 30 日任光大保德信货币市场基金基金经理，2008 年 10 月 29 日至 2010 年 8 月 30 日任光大保德信增利收益债券型证券投资基金基金经理，2011 年 6 月 28 日至 2013 年 6 月 16 日任银华永祥保本混合型证券投资基金基金经理，2011 年 8 月 2 日至 2014 年 4 月 24 日任银华货币市场证券投资基金基金经理，2012 年 8 月 9 日至 2014 年 10 月 7 日任银华纯债信用主题债券型证券投资基金（LOF）基金经理，2013 年 4 月 1 日至 2014 年 4 月

	合、交银裕盈纯债债券、交银裕如纯债债券、交银裕道纯债一年定期开放债券发起的基金经理，公司固定收益（公募）投资总监				24 日任银华交易型货币市场基金基金经理，2013 年 8 月 7 日至 2014 年 10 月 7 日任银华信用四季红债券型证券投资基金基金经理，2013 年 9 月 18 日至 2014 年 10 月 7 日任银华信用季季红债券型证券投资基金基金经理，2014 年 5 月 8 日至 2014 年 10 月 7 日任银华信用债券型证券投资基金 (LOF) 基金经理。2016 年加入交银施罗德基金管理有限公司。2017 年 6 月 10 日至 2018 年 7 月 18 日担任交银施罗德丰硕收益债券型证券投资基金的基金经理。2017 年 6 月 10 日至 2019 年 3 月 14 日担任交银施罗德定期支付月月丰债券型证券投资基金、交银施罗德强化回报债券型证券投资基金、交银施罗德增利增强债券型证券投资基金、交银施罗德增强收益债券型证券投资基金、转型前的交银施罗德荣鑫保本混合型证券投资基金、转型前的交银施罗德荣祥保本混合型证券投资基金的基金经理。2016 年 12 月 29 日至 2020 年 8 月 21 日担任交银施罗德丰盈收益债券型证券投资基金的基金经理。2017 年 6 月 10 日至 2020 年 8 月 21 日担任交银施罗德增利债券型证券投资基金的基金经理。2018 年 5 月 25 日至 2021 年 1 月 15 日担任交银施罗德裕如纯债债券型证券投资基金的基金经理。2021 年 11 月 24 日至 2024 年 4 月 11 日担任交银施罗德裕泰两年定期开放债券型证券投资基金的基金经理。
陈俊华	交银环球精选混合 (QDII)、交银沪港深价值精选混合、交银核心资产混合、交银鸿光一年混合、交银鸿福六个月混合、交银	2021 年 11 月 24 日	-	19 年	陈俊华女士，中国国籍，上海交通大学金融学硕士。历任国泰君安证券研究部研究员、中国国际金融有限公司研究部公用事业组负责人。2015 年加入交银施罗德基金管理有限公司。2015 年 11 月 21 日至 2019 年 9 月 19 日担任交银施罗德全球自然资源证券投资基金的基金经理。

	鸿信一年持有期混合、交银鸿泰一年持有期混合的基金经理，公司跨境投资副总监				
陈舒薇	交银环球精选混合(QDII)、交银鸿泰一年持有期混合的基金经理	2024 年 1 月 18 日	-	15 年	陈舒薇女士，宾夕法尼亚大学 MBA、上海交通大学金融硕士、上海交通大学学士。历任东方证券分析师、中金公司分析师、光大证券分析师、香港瑞士信贷分析师。2019 年加入交银施罗德基金管理有限公司，历任跨境投资部基金经理助理。

注：基金经理（或基金经理小组）期后变动（如有）敬请关注基金管理人发布的相关公告。

4.2 管理人对报告期内本基金运作合规守信情况的说明

在报告期内，本基金管理人严格遵循了《中华人民共和国证券投资基金法》、基金合同和其他相关法律法规的规定，并本着诚实信用、勤勉尽责的原则管理和运用基金资产，基金整体运作符合有关法律法规和基金合同的规定，为基金持有人谋求最大利益。

4.3 公平交易专项说明

4.3.1 公平交易制度的执行情况

本公司制定了严格的投资控制制度和公平交易监控制度来保证旗下基金运作的公平，旗下所管理的所有资产组合，包括证券投资基金和私募资产管理计划均严格遵循制度进行公平交易。

公司建立资源共享的投资研究信息平台，确保各投资组合在获得投资信息、投资建议和实施投资决策方面享有公平的机会。公司在交易执行环节实行集中交易制度，建立公平的交易分配制度。对于交易所公开竞价交易，遵循“价格优先、时间优先”的原则，全部通过交易系统进行比例分配；对于非集中竞价交易、以公司名义进行的场外交易，遵循公平交易分配原则对交易结果进行分配。

公司中央交易室和风险管理部进行日常投资交易行为监控，风险管理部负责对各账户公平交易进行事后分析，于每季度和每年度分别对公司管理的不同投资组合的整体收益率差异、分投资类别的收益率差异以及不同时间窗口同向交易的交易价差进行分析，通过分析评估和信息披露来加强对公平交易过程和结果的监督。

报告期内本公司严格执行公平交易制度，公平对待旗下各投资组合，未发现任何违反公平交易的行为。

4.3.2 异常交易行为的专项说明

本基金于本报告期内不存在异常交易行为。本报告期内，本公司管理的所有投资组合参与的交易所公开竞价同日反向交易成交较少的单边交易量没有超过该证券当日总成交量 5% 的情形，本基金与本公司管理的其他投资组合在不同时间窗下（如日内、3 日内、5 日内）同向交易的交易价差未出现异常。

4.4 报告期内基金的投资策略和运作分析

股票市场：2024 年三季度，国内经济呈现外需走弱、内需磨底的格局，需求带动生产转弱；但政策端开始显著转向发力，带来市场风险偏好快速回升。生产端，工业增加值持续回落，但出口、产业链优势、设备更新与新基建投资等形成支撑；需求端，社零数据进一步走弱，线上好于线下、商品零售好于餐饮收入、必选好于可选消费；投资端，地产政策持续放松带来投资增速小幅回升，制造业受设备更新政策拉动，但多数行业呈现回落态势。市场表现方面，分板块来看，A 股非银金融、传媒、地产等板块表现强势；港股则是医疗、可选消费、地产领涨，而能源、电讯表现相对乏力。

操作方面，本基金在三季度降低了权益配置，同时进行结构调整：增加了银行、汽车、互联网等板块配置，降低了能源、电力、电子等个股仓位。

债券市场：回顾 2024 年三季度的市场行情，债市收益率呈现震荡先下后上的趋势。具体来看，七月由于金融和经济数据低于预期，债市情绪回暖，且跨月后资金面恢复明显，中短端品种下行幅度较大，收益率曲线呈现陡峭化。进入八月，由于市场对买卖国债操作担忧，市场出现震荡反复，债市情绪明显转弱，下半月资金面转松，利率债收益率重回下行，信用债窄幅波动，利差小幅上行。九月月初公布的 PMI 数据低于市场预期，中旬美联储超预期降息 50BP，国内货币政策宽松预期升温，债市显著上涨；月末，降准降息落地，稳增长政策出台叠加市场风险偏好回升，债市再度出现较大幅度的调整。截至九月末，一年国债较六月末下行 17BP 至 1.37%，十年国债下行 5BP 至 2.15%，多数品种信用利差走阔幅度超 10BP，信用债表现弱于利率债。

报告期内，组合减持了部分中短期限且性价比偏弱的信用债品种，并结合市场情况，适时增配了金融债和利率债品种，小幅提升了组合久期，考虑到资金面在季度末潜在的波动，组合小幅降低了债券仓位，并进一步优化组合的配置结构。

股票市场：展望 2024 年四季度，在国内政策显著转向以及经济筑底回升中，港股弹性或更

大。在美联储降息、国内政策出台下，市场估值快速修复，预计估值更低的港股市场反弹力度更大。往后看，若政策、业绩持续兑现，预计中国资产的市场风险偏好将继续回升。九月，政府两个重量级会议极大提振了投资人信心，政策变化的核心主要在于提振投资回报预期，具体政策包括：降息、降低首付比例、降低存量按揭利率、降准等。后续市场空间取决于财政发力的力度与速度，以及创新金融工具的具体条款和资金到位情况。若政策不断兑现、财政力度超预期，利好地产链、非银行金融和消费等顺周期板块，同时也将重点关注对利率敏感的互联网、科技、医药等成长股的向上弹性。

我们会继续自下而上精选个股，努力为持有人赚取收益。

债券市场：展望 2024 年四季度，鉴于工业和制造业动能整体平稳、出口增速保持较强的韧性、调降存量房贷利率有助于刺激居民消费，政府债发行提速等因素陆续出台，宏观经济或将呈现筑底企稳态势，同比增速或在四季度保持平稳。受基数效应支撑，预计四季度 CPI 同比增速稳中有升，PPI 同比或延续区间震荡，跌幅收窄依赖内需政策落地效果，预计四季度国内通胀压力整体可控。考虑到缓解银行息差压力和稳增长诉求下，年内依然存在总量政策宽松的空间。综上所述，在实体经济温和复苏、通胀水平处于相对低位、总量政策存在空间以及机构配置力量支撑的背景下，四季度债券市场经过第三季度的调整，已经出现了一定的配置价值，叠加资金面年内的波动市场或呈现震荡偏强的格局，基本面修复斜率和政策发力节奏对市场预期的影响较大，组合将在保持流动性的前提下合理利用杠杆，在短期调整中力求把握债券配置机会，并继续动态进行组合结构调整。

4.5 报告期内基金的业绩表现

本基金（各类）份额净值及业绩表现请见“3.1 主要财务指标”及“3.2.1 基金份额净值增长率及其与同期业绩比较基准收益率的比较”部分披露。

4.6 报告期内基金持有人数或基金资产净值预警说明

本基金本报告期内无需预警说明。

§5 投资组合报告

5.1 报告期末基金资产组合情况

序号	项目	金额（元）	占基金总资产的比例（%）
1	权益投资	20,567,642.50	18.67
	其中：股票	20,567,642.50	18.67
2	基金投资	-	-

3	固定收益投资	76,490,544.73	69.44
	其中：债券	76,490,544.73	69.44
	资产支持证券	-	-
4	贵金属投资	-	-
5	金融衍生品投资	-	-
6	买入返售金融资产	-	-
	其中：买断式回购的买入返售金融资产	-	-
7	银行存款和结算备付金合计	13,014,410.04	11.81
8	其他资产	83,513.49	0.08
9	合计	110,156,110.76	100.00

注：本基金本报告期末通过港股通机制投资香港股票的公允价值为 10,184,943.50 元，占基金资产净值比例为 9.32%。

5.2 报告期末按行业分类的股票投资组合

5.2.1 报告期末按行业分类的境内股票投资组合

代码	行业类别	公允价值（元）	占基金资产净值比例（%）
A	农、林、牧、渔业	-	-
B	采矿业	756,438.00	0.69
C	制造业	3,939,133.00	3.61
D	电力、热力、燃气及水生产和供应业	2,419,025.00	2.21
E	建筑业	875,706.00	0.80
F	批发和零售业	-	-
G	交通运输、仓储和邮政业	-	-
H	住宿和餐饮业	-	-
I	信息传输、软件和信息技术服务业	1,061,522.00	0.97
J	金融业	1,330,875.00	1.22
K	房地产业	-	-
L	租赁和商务服务业	-	-
M	科学研究和技术服务业	-	-
N	水利、环境和公共设施管理业	-	-
O	居民服务、修理和其他服务业	-	-
P	教育	-	-
Q	卫生和社会工作	-	-
R	文化、体育和娱乐业	-	-
S	综合	-	-
	合计	10,382,699.00	9.50

5.2.2 报告期末按行业分类的港股通投资股票投资组合

行业类别	公允价值（人民币）	占基金资产净值比例（%）
可选消费	4,277,676.94	3.91
工业	2,688,236.98	2.46
通信服务	2,606,082.92	2.39
能源	612,946.66	0.56
合计	10,184,943.50	9.32

注：本报告采用中证 CICS 一级分类标准编制。

5.3 期末按公允价值占基金资产净值比例大小排序的股票投资明细

5.3.1 报告期末按公允价值占基金资产净值比例大小排序的前十名股票投资明细

序号	股票代码	股票名称	数量（股）	公允价值（元）	占基金资产净值比例（%）
1	600660	福耀玻璃	51,500	2,997,300.00	2.74
2	02020 HK	安踏体育	33,600	2,861,848.60	2.62
3	03808 HK	中国重汽	127,666	2,688,236.98	2.46
4	00700 HK	腾讯控股	6,500	2,606,082.92	2.39
5	600900	长江电力	80,500	2,419,025.00	2.21
6	01070 HK	TCL 电子	274,000	1,415,828.34	1.30
7	601838	成都银行	84,500	1,330,875.00	1.22
8	601728	中国电信	158,200	1,061,522.00	0.97
9	601668	中国建筑	141,700	875,706.00	0.80
10	601899	紫金矿业	41,700	756,438.00	0.69

5.4 报告期末按债券品种分类的债券投资组合

序号	债券品种	公允价值（元）	占基金资产净值比例（%）
1	国家债券	14,507,437.61	13.28
2	央行票据	-	-
3	金融债券	36,418,841.11	33.33
	其中：政策性金融债	-	-
4	企业债券	-	-
5	企业短期融资券	-	-
6	中期票据	25,564,266.01	23.40
7	可转债（可交换债）	-	-
8	同业存单	-	-
9	其他	-	-
10	合计	76,490,544.73	70.00

5.5 报告期末按公允价值占基金资产净值比例大小排序的前五名债券投资明细

序号	债券代码	债券名称	数量（张）	公允价值（元）	占基金资产净值比例（%）
1	232380082	23 浙商银行二级资本债 02	100,000	10,690,393.44	9.78
2	2128008	21 中国银行二	100,000	10,493,279.45	9.60

		级 01			
3	2128028	21 邮储银行二级 01	100,000	10,251,404.93	9.38
4	019740	24 国债 09	60,000	6,046,957.81	5.53
5	2400001	24 特别国债 01	50,000	5,286,290.76	4.84

5.6 报告期末按公允价值占基金资产净值比例大小排序的前十名资产支持证券投资 明细

无。

5.7 报告期末按公允价值占基金资产净值比例大小排序的前五名贵金属投资明细

无。

5.8 报告期末按公允价值占基金资产净值比例大小排序的前五名权证投资明细

无。

5.9 报告期末本基金投资的股指期货交易情况说明

5.9.1 报告期末本基金投资的股指期货持仓和损益明细

无。

5.9.2 本基金投资股指期货的投资政策

无。

5.10 报告期末本基金投资的国债期货交易情况说明

5.10.1 本期国债期货投资政策

无。

5.10.2 报告期末本基金投资的国债期货持仓和损益明细

无。

5.10.3 本期国债期货投资评价

无。

5.11 投资组合报告附注

5.11.1 本基金投资的前十名证券的发行主体本期是否出现被监管部门立案调查，或在报告编制日前一年内受到公开谴责、处罚的情形

报告期内本基金投资的前十名证券的发行主体出现被监管部门立案调查，或在报告编制日前

一年内受到公开谴责、处罚的情形披露如下：

2024 年 02 月 05 日，国家金融监督管理总局浙江监管局公示浙金罚决字[2024]4 号行政处罚决定书，给予浙商银行股份有限公司 55 万元人民币的行政处罚。

2023 年 12 月 01 日，央行公示银罚决字[2023]93 号行政处罚决定书，给予中国银行股份有限公司 3664.2 万元人民币的行政处罚。

2024 年 01 月 05 日，国家金融监督管理总局公示金罚决字[2023]68 号行政处罚决定书，给予中国银行股份有限公司 430 万元人民币的行政处罚。

2024 年 04 月 03 日，国家外汇管理局北京市分局公示京汇罚[2024]9 号行政处罚决定书，给予中国银行股份有限公司罚没共计 40.22 万元人民币的行政处罚。

本基金管理人对证券投资决策程序的说明如下：本基金管理人对证券投资特别是重仓证券的投资有严格的投资决策流程控制，对上述主体发行证券的投资决策程序符合公司投资制度的规定。

除上述主体外，本基金投资的前十名证券的其他发行主体本期没有出现被监管部门立案调查，或在报告编制日前一年内受到公开谴责、处罚的情形。

5.11.2 基金投资的前十名股票是否超出基金合同规定的备选股票库

基金投资的前十名股票中，没有超出基金合同规定的备选股票库之外的股票。

5.11.3 其他资产构成

序号	名称	金额（元）
1	存出保证金	14,846.57
2	应收证券清算款	-
3	应收股利	68,666.92
4	应收利息	-
5	应收申购款	-
6	其他应收款	-
7	其他	-
8	合计	83,513.49

5.11.4 报告期末持有的处于转股期的可转换债券明细

无。

5.11.5 报告期末前十名股票中存在流通受限情况的说明

无。

5.11.6 投资组合报告附注的其他文字描述部分

由于四舍五入的原因，分项之和与合计项之间可能存在尾差。

§6 开放式基金份额变动

单位：份

项目	交银鸿泰一年持有期混合 A	交银鸿泰一年持有期混合 C
报告期期初基金份额总额	108,581,575.85	8,424,258.18
报告期期间基金总申购份额	5,691.97	12.42
减：报告期期间基金总赎回份额	7,393,736.19	403,548.11
报告期期间基金拆分变动份额（份额减少以“-”填列）	-	-
报告期期末基金份额总额	101,193,531.63	8,020,722.49

注：1、如果本报告期间发生转换入、份额类别调整、红利再投业务，则总申购份额中包含该业务；

2、如果本报告期间发生转换出、份额类别调整业务，则总赎回份额中包含该业务。

§7 基金管理人运用固有资金投资本基金情况

7.1 基金管理人持有本基金份额变动情况

无。

7.2 基金管理人运用固有资金投资本基金交易明细

无。

§8 影响投资者决策的其他重要信息

8.1 报告期内单一投资者持有基金份额比例达到或超过 20%的情况

无。

8.2 影响投资者决策的其他重要信息

无。

§9 备查文件目录

9.1 备查文件目录

- 1、中国证监会准予交银施罗德鸿泰一年持有期混合型证券投资基金募集注册的文件；
- 2、《交银施罗德鸿泰一年持有期混合型证券投资基金基金合同》；
- 3、《交银施罗德鸿泰一年持有期混合型证券投资基金招募说明书》；
- 4、《交银施罗德鸿泰一年持有期混合型证券投资基金托管协议》；

- 5、关于申请募集注册交银施罗德鸿泰一年持有期混合型证券投资基金的法律意见书；
- 6、基金管理人业务资格批件、营业执照；
- 7、基金托管人业务资格批件、营业执照；
- 8、报告期内交银施罗德鸿泰一年持有期混合型证券投资基金在规定报刊上各项公告的原稿。

9.2 存放地点

备查文件存放于基金管理人的办公场所。

9.3 查阅方式

投资者可在办公时间内至基金管理人的办公场所免费查阅备查文件，或者登录基金管理人的网站(www.fund001.com)查阅。在支付工本费后，投资者可在合理时间内取得上述文件的复制件或复印件。

投资者对本报告书如有疑问，可咨询本基金管理人交银施罗德基金管理有限公司。本公司客户服务中心电话：400-700-5000（免长途话费），021-61055000，电子邮件：services@jysld.com。