

工银瑞信中高等级信用债债券型证券投资
基金
2024 年第 3 季度报告

2024 年 9 月 30 日

基金管理人：工银瑞信基金管理有限公司

基金托管人：中国农业银行股份有限公司

报告送出日期：2024 年 10 月 25 日

§ 1 重要提示

基金管理人的董事会及董事保证本报告所载资料不存在虚假记载、误导性陈述或重大遗漏，并对其内容的真实性、准确性和完整性承担个别及连带责任。

基金托管人中国农业银行股份有限公司根据本基金合同规定，于 2024 年 10 月 23 日复核了本报告中的财务指标、净值表现和投资组合报告等内容，保证复核内容不存在虚假记载、误导性陈述或者重大遗漏。

基金管理人承诺以诚实信用、勤勉尽责的原则管理和运用基金资产，但不保证基金一定盈利。

基金的过往业绩并不代表其未来表现。投资有风险，投资者在作出投资决策前应仔细阅读本基金的招募说明书。

本报告中财务资料未经审计。

本报告期自 2024 年 7 月 1 日起至 9 月 30 日止。

§2 基金产品概况

基金简称	工银中高等级信用债债券		
基金主代码	000943		
基金运作方式	契约型开放式		
基金合同生效日	2015 年 12 月 2 日		
报告期末基金份额总额	454,818,238.65 份		
投资目标	在严格控制风险的基础上，通过对中高等级信用债的积极投资，追求基金资产的长期稳定增值。		
投资策略	本基金将采取利率预期策略与久期管理、类属配置策略、信用债投资策略、息差策略、资产支持证券投资策略。		
业绩比较基准	中债高信用等级债券财富指数。		
风险收益特征	本基金为债券型基金，其长期平均风险和预期收益率低于股票型及混合型基金，高于货币市场基金。		
基金管理人	工银瑞信基金管理有限公司		
基金托管人	中国农业银行股份有限公司		
下属分级基金的基金简称	工银中高等级信用 债债券 A	工银中高等级信用 债债券 B	工银中高等级信用 债债券 D

下属分级基金的交易代码	000943	000944	020490
报告期末下属分级基金的份额总额	335,093,497.15 份	119,724,741.50 份	-份

§3 主要财务指标和基金净值表现

3.1 主要财务指标

单位：人民币元

主要财务指标	报告期（2024 年 7 月 1 日-2024 年 9 月 30 日）		
	工银中高等级信用债债券 A	工银中高等级信用债债券 B	工银中高等级信用债债券 D
1. 本期已实现收益	3,461,991.89	1,042,261.76	-
2. 本期利润	1,077,941.05	274,013.06	-
3. 加权平均基金份额本期利润	0.0031	0.0022	-
4. 期末基金资产净值	445,802,141.16	153,567,503.86	-
5. 期末基金份额净值	1.3304	1.2827	-

注：1、上述基金业绩指标不包括持有人认购或交易基金的各项费用，计入费用后实际收益水平要低于所列数字。

2、本期已实现收益是指基金本期利息收入、投资收益、其他收入（不含公允价值变动收益）扣除相关费用和信用减值损失后的余额，本期利润为本期已实现收益加上本期公允价值变动收益。

3、所列数据截止到报告期最后一日，无论该日是否为开放日或交易所的交易日。

4、所列报告期间或期末无数据则为该报告期间或期末无该类份额。

3.2 基金净值表现

3.2.1 基金份额净值增长率及其与同期业绩比较基准收益率的比较

工银中高等级信用债债券 A

阶段	净值增长率①	净值增长率标准差②	业绩比较基准收益率③	业绩比较基准收益率标准差④	①-③	②-④
过去三个月	0.27%	0.06%	0.26%	0.05%	0.01%	0.01%
过去六个月	1.56%	0.06%	1.77%	0.04%	-0.21%	0.02%
过去一年	3.65%	0.05%	4.44%	0.04%	-0.79%	0.01%
过去三年	10.75%	0.06%	12.10%	0.04%	-1.35%	0.02%
过去五年	18.33%	0.06%	21.52%	0.04%	-3.19%	0.02%

自基金合同生效起至今	33.04%	0.08%	44.52%	0.05%	-11.48%	0.03%
------------	--------	-------	--------	-------	---------	-------

工银中高等级信用债债券 B

阶段	净值增长率①	净值增长率标准差②	业绩比较基准收益率③	业绩比较基准收益率标准差④	①—③	②—④
过去三个月	0.17%	0.06%	0.26%	0.05%	-0.09%	0.01%
过去六个月	1.35%	0.06%	1.77%	0.04%	-0.42%	0.02%
过去一年	3.24%	0.05%	4.44%	0.04%	-1.20%	0.01%
过去三年	9.44%	0.06%	12.10%	0.04%	-2.66%	0.02%
过去五年	15.97%	0.06%	21.52%	0.04%	-5.55%	0.02%
自基金合同生效起至今	28.27%	0.08%	44.52%	0.05%	-16.25%	0.03%

3.2.2 自基金合同生效以来基金累计净值增长率变动及其与同期业绩比较基准收益率变动的比较

工银中高等级信用债债券A累计净值增长率与同期业绩比较基准收益率的历史走势对比图

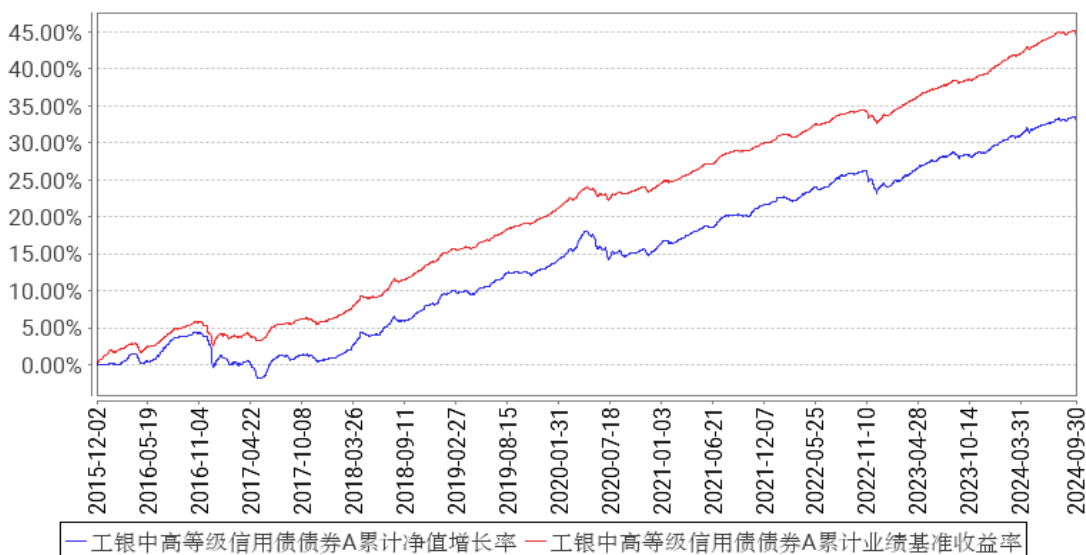

工银中高等级信用债债券B累计净值增长率与同期业绩比较基准收益率的历史走势对比图

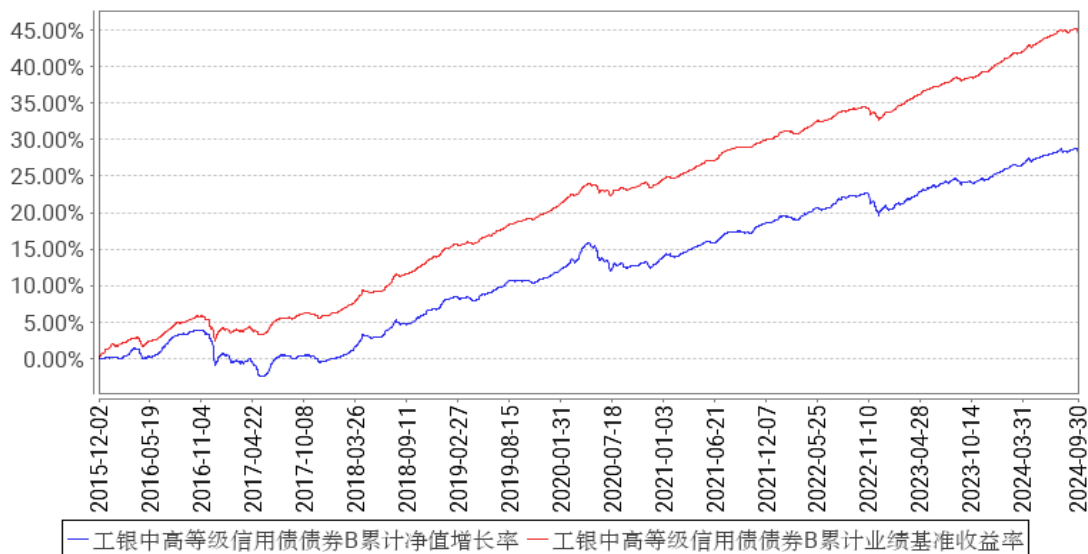

注：1、本基金基金合同于 2015 年 12 月 2 日生效。

2、根据基金合同规定，本基金建仓期为 6 个月。截至本报告期末，本基金的投资符合基金合同关于投资范围及投资限制的规定。

3、本基金自 2024 年 1 月 5 日增加 D 类份额类别。

3.3 其他指标

无。

§4 管理人报告

4.1 基金经理（或基金经理小组）简介

姓名	职务	任本基金的基金经理期限		证券从业年限	说明
		任职日期	离任日期		
陈桂都	固定收益部投资副总监、本基金的基金经理	2017年6月23日	-	16年	硕士研究生。2008年加入工银瑞信，现任固定收益部投资副总监、基金经理。2016年9月2日至今，担任工银瑞信恒享纯债债券型证券投资基金基金经理；2016年9月2日至今，担任工银瑞信泰享三年理财债券型证券投资基金基金经理；2017年4月14日至2018年3月20日，担任工银瑞信恒丰纯债债券型证券投资基金基金经理；2017年4月14日至2018年3月28日，担任工银瑞信丰益一年定期开放债券型证券投资基金基金经理；2017年4月14日至2018年5月3日，担任工银瑞信恒泰纯债债券型证券投资

				<p>资基金基金经理；2017 年 4 月 14 日至今，担任工银瑞信丰淳半年定期开放债券型证券投资基金（自 2017 年 9 月 23 日起，更名为工银瑞信丰淳半年定期开放债券型发起式证券投资基金）基金经理；2017 年 6 月 23 日至今，担任工银瑞信中高等级信用债债券型证券投资基金基金经理；2018 年 6 月 12 日至今，担任工银瑞信瑞景定期开放债券型发起式证券投资基金基金经理；2019 年 7 月 18 日至今，担任工银瑞信瑞泽定期开放债券型证券投资基金基金经理；2019 年 11 月 19 日至 2024 年 9 月 20 日，担任工银瑞信瑞弘 3 个月定期开放债券型发起式证券投资基金基金经理；2019 年 12 月 25 日至 2024 年 9 月 20 日，担任工银瑞信瑞安 3 个月定期开放纯债债券型发起式证券投资基金基金经理；2019 年 12 月 27 日至今，担任工银瑞信泰颐三年定期开放债券型证券投资基金基金经理；2021 年 3 月 2 日至今，担任工银瑞信瑞达一年定期开放纯债债券型发起式证券投资基金基金经理。</p>
--	--	--	--	--

注：1、任职日期为基金合同生效日或本基金管理人对外披露的任职日期；离职日期为本基金管理人对外披露的离职日期。

2、证券从业的含义遵从行业协会《基金从业人员管理规则》的相关规定。

4.1.1 期末兼任私募资产管理计划投资经理的基金经理同时管理的产品情况

本报告期末本基金的基金经理无兼任私募资产管理计划投资经理的情况。

4.2 管理人对报告期内本基金运作合规守信情况的说明

本报告期内，本基金管理人严格按照《证券投资基金法》等有关法律法规及基金合同、招募说明书等有关基金法律文件的规定，依照诚实信用、勤勉尽责的原则管理和运用基金资产，在控制风险的基础上，为基金份额持有人谋求最大利益，无损害基金份额持有人利益的行为。

4.3 公平交易专项说明

4.3.1 公平交易制度的执行情况

为了公平对待各类投资人，保护各类投资人利益，避免出现不正当关联交易、利益输送等违法违规行，公司根据《证券投资基金法》、《证券期货经营机构私募资产管理业务管理办法》、《证券期货经营机构私募资产管理计划运作管理规定》、《证券投资基金管理公司公平交易制度

指导意见》等法律法规和公司内部规章，制定了《公平交易管理办法》、《异常交易监控管理办法》，对公司管理的各类资产的公平对待做了明确具体的规定，并规定对买卖股票、债券时候的价格和市场价格差距较大，可能存在操纵股价、利益输送等违法违规情况进行监控。本报告期，按照时间优先、价格优先的原则，本公司对满足限价条件且对同一证券有相同交易需求的基金等投资组合，均采用了系统中的公平交易模块进行操作，实现了公平交易；未出现清算不到位的情况，且本基金及本基金与本基金管理人管理的其他投资组合之间未发生法律法规禁止的反向交易及交叉交易。

4.3.2 异常交易行为的专项说明

本基金本报告期内未出现异常交易的情况。本报告期内，本公司所有投资组合参与的交易所公开竞价同日反向交易成交较少的单边交易量超过该证券当日成交量的 5%的情况有 7 次。投资组合经理因投资组合的投资策略而发生同日反向交易，未导致不公平交易和利益输送。

4.4 报告期内基金的投资策略和运作分析

海外方面，综合美国的制造业 PMI、零售销售、劳动力供需等指标表现来看，三季度美国经济总体依然处于温和回落的过程中，其原因在于财政支持的放缓、以及贝弗里奇曲线回归到疫情前水平后，需求回落对就业的影响更为显著。鉴于美国当前利率水平依然偏高，预计后续美联储降息仍有必要性。三季度国内经济继续呈现总量震荡偏弱、同时结构分化的特征。分项当中地产、消费延续弱势，出口和制造业投资则继续保持韧性，基建投资增速有一定幅度下滑，是边际变化较为明显的变量。三季度政策加大力度支持经济增长和市场信心。7 月 22 日，央行公告下调公开市场 7 天逆回购操作利率 10bps 至 1.70%，同时将 1 年期、5 年期 LPR 利率各下调 10bps。9 月 24 日，国新办发布会上央行宣布推出多项新的支持政策，包括：下调存款准备金率 0.5 个百分点，且年内将视市场流动性状况再择机下调 0.25-0.50 个百分点；下调 7 天逆回购操作利率 20bps 至 1.50%；降低存量房贷利率和统一房贷最低首付比例；创设新的货币政策工具，支持资本市场稳定发展。总量货币政策的超预期宽松，对熨平资金波动、提振资本市场信心起到积极作用。9 月 26 日政治局召开会议分析研究经济工作，强调要加大财政货币政策逆周期调节力度，促进房地产市场止跌回稳，努力提振资本市场。债券方面，7-8 月市场震荡走强，各类属债券收益率均有一定幅度下行。8 月之后，各类属债券定价出现分化。国债收益率曲线呈现陡峭化趋势，国债整体表现明显好于政策性金融债和信用债等。这一变化背后的原因可能是：一是非银资金配置力度减弱；二是央行改变流动性投放方式，其买卖国债的操作影响了国债收益率曲线形态。9 月下旬，受到资本市场风险偏好持续提升的影响，债券资产表现承压，收益率较快上行。

报告期内，经济基本面和流动性的状况仍然对债券市场有利，但与上半年相比，由于债券收益率、各项利差处于更低水平，因而债券资产估值偏贵的问题更加突出、债券资产持有期收益抵御利率上行风险的能力边际下降。考虑到债券收益率进一步下行面临的约束，三季度内的大部分时间本基金的久期保持在 2-3 年的区间内运行。组合主要通过对高等级信用债的配置和对中长期利率债的配置交易来获取收益。结构上，考虑到二级资本债等信用品种的利差降至历史极低水平，因而对相关资产进行了卖出操作，另外对信用债的总体仓位也进行了适当的压降。

4.5 报告期内基金的业绩表现

报告期内，本基金 A 份额净值增长率为 0.27%，本基金 A 份额业绩比较基准收益率为 0.26%；本基金 B 份额净值增长率为 0.17%，本基金 B 份额业绩比较基准收益率为 0.26%；D 份额为 0。

4.6 报告期内基金持有人数或基金资产净值预警说明

本基金在报告期内没有触及 2014 年 8 月 8 日生效的《公开募集证券投资基金运作管理办法》第四十一条规定的条件。

§5 投资组合报告

5.1 报告期末基金资产组合情况

序号	项目	金额（元）	占基金总资产的比例（%）
1	权益投资	-	-
	其中：股票	-	-
2	基金投资	-	-
3	固定收益投资	601,591,294.16	97.75
	其中：债券	601,591,294.16	97.75
	资产支持证券	-	-
4	贵金属投资	-	-
5	金融衍生品投资	-	-
6	买入返售金融资产	-	-
	其中：买断式回购的买入返售金融资产	-	-
7	银行存款和结算备付金合计	13,769,954.06	2.24
8	其他资产	72,818.44	0.01
9	合计	615,434,066.66	100.00

注：由于四舍五入的原因金额占基金总资产的比例分项之和与合计可能有尾差。

5.2 报告期末按行业分类的股票投资组合

5.2.1 报告期末按行业分类的境内股票投资组合

本基金本报告期末未持有境内股票投资。

5.2.2 报告期末按行业分类的港股通投资股票投资组合

无。

5.3 期末按公允价值占基金资产净值比例大小排序的股票投资明细

5.3.1 报告期末按公允价值占基金资产净值比例大小排序的前十名股票投资明细

本基金本报告期末未持有股票。

5.4 报告期末按债券品种分类的债券投资组合

序号	债券品种	公允价值（元）	占基金资产净值比例（%）
1	国家债券	10,332,546.96	1.72
2	央行票据	-	-
3	金融债券	500,904,404.19	83.57
	其中：政策性金融债	82,370,037.91	13.74
4	企业债券	20,453,964.93	3.41
5	企业短期融资券	-	-
6	中期票据	69,900,378.08	11.66
7	可转债（可交换债）	-	-
8	同业存单	-	-
9	其他	-	-
10	合计	601,591,294.16	100.37

注：由于四舍五入的原因公允价值占基金资产净值的比例分项之和与合计可能有尾差。

5.5 报告期末按公允价值占基金资产净值比例大小排序的前五名债券投资明细

序号	债券代码	债券名称	数量（张）	公允价值（元）	占基金资产净值比例（%）
1	2228027	22 华夏银行 03	400,000	40,681,937.53	6.79
2	2320043	23 杭州银行 02	400,000	40,388,309.04	6.74
3	102483560	24 邮政 MTN004	400,000	39,634,303.56	6.61
4	212380023	23 光大银行债 03	300,000	31,157,537.70	5.20
5	1928033	19 中国银行二级 03	300,000	31,113,665.57	5.19

5.6 报告期末按公允价值占基金资产净值比例大小排序的前十名资产支持证券投资 明细

本基金本报告期末未持有资产支持证券。

5.7 报告期末按公允价值占基金资产净值比例大小排序的前五名贵金属投资明细

本基金本报告期末未持有贵金属。

5.8 报告期末按公允价值占基金资产净值比例大小排序的前五名权证投资明细

本基金本报告期末未持有权证。

5.9 报告期末本基金投资的国债期货交易情况说明

5.9.1 本期国债期货投资政策

本报告期内，本基金未运用国债期货进行投资。

5.9.2 报告期末本基金投资的国债期货持仓和损益明细

本基金本报告期末未持有国债期货投资，也无期间损益。

5.9.3 本期国债期货投资评价

本报告期内，本基金未运用国债期货进行投资。

5.10 投资组合报告附注

5.10.1 本基金投资的前十名证券的发行主体本期是否出现被监管部门立案调查，或在报告编制日前一年内受到公开谴责、处罚的情形

本基金投资的前十名证券的发行主体中，杭州银行股份有限公司在报告编制日前一年内曾受到地方证监局、国家金融监管局派出机构的处罚；中国光大银行股份有限公司在报告编制日前一年内曾受到国家金融监管总局的处罚；中国银行股份有限公司在报告编制日前一年内曾受到地方外管局、国家金融监管总局、央行的处罚；江苏银行股份有限公司在报告编制日前一年内曾受到国家金融监管局派出机构的处罚；徽商银行股份有限公司在报告编制日前一年内曾受到地方外管局、地方证监局、国家金融监管局派出机构的处罚；中信证券股份有限公司在报告编制日前一年内曾受到北京证券交易所、地方证监局、上交所、深交所、证监会的处罚；宁波银行股份有限公司在报告编制日前一年内曾受到地方外管局、国家金融监管局派出机构的处罚。

上述情形对上市公司的财务和经营状况无重大影响，投资决策流程符合基金管理人的制度要求。

5.10.2 基金投资的前十名股票是否超出基金合同规定的备选股票库

本基金投资的前十名股票未超出基金合同规定的备选股票库。

5.10.3 其他资产构成

序号	名称	金额（元）
1	存出保证金	10,129.73
2	应收证券清算款	-

3	应收股利	-
4	应收利息	-
5	应收申购款	62,688.71
6	其他应收款	-
7	其他	-
8	合计	72,818.44

5.10.4 报告期末持有的处于转股期的可转换债券明细

本基金本报告期末未持有处于转股期的可转换债券。

5.10.5 报告期末前十名股票中存在流通受限情况的说明

无。

5.10.6 投资组合报告附注的其他文字描述部分

无。

§6 开放式基金份额变动

单位：份

项目	工银中高等级信用 债债券 A	工银中高等级信用 债债券 B	工银中高等级信用 债债券 D
报告期期初基金份额总额	338,838,326.40	119,241,508.64	-
报告期期间基金总申购份额	71,397,289.64	22,608,329.14	-
减：报告期期间基金总赎回份额	75,142,118.89	22,125,096.28	-
报告期期间基金拆分变动份额（份额减少以“-”填列）	-	-	-
报告期期末基金份额总额	335,093,497.15	119,724,741.50	-

注：1、报告期期间基金总申购份额含红利再投、转换入份额；

2、报告期期间基金总赎回份额含转换出份额。

§7 基金管理人运用固有资金投资本基金情况

7.1 基金管理人持有本基金份额变动情况

单位：份

报告期期初管理人持有的本基金份额	82,946,250.83
报告期期间买入/申购总份额	-
报告期期间卖出/赎回总份额	-

报告期期末管理人持有的本基金份额	82,946,250.83
报告期期末持有的本基金份额占基金总份额比例 (%)	18.24

注：1、基金管理人持有本基金基金份额的交易费用按市场公开的交易费率计算并支付。

2、期间申购/买入总份额：含红利再投、转换入份额；期间赎回/卖出总份额：含转换出份额。

7.2 基金管理人运用固有资金投资本基金交易明细

无。

§8 影响投资者决策的其他重要信息

8.1 报告期内单一投资者持有基金份额比例达到或超过 20%的情况

无。

8.2 影响投资者决策的其他重要信息

无。

§9 备查文件目录

9.1 备查文件目录

- 1、中国证监会准予工银瑞信中高等级信用债债券型证券投资基金募集申请的注册文件；
- 2、《工银瑞信中高等级信用债债券型证券投资基金基金合同》；
- 3、《工银瑞信中高等级信用债债券型证券投资基金托管协议》；
- 4、《工银瑞信中高等级信用债债券型证券投资基金招募说明书》；
- 5、基金管理人业务资格批件、营业执照；
- 6、基金托管人业务资格批件、营业执照；
- 7、报告期内基金管理人在规定媒介上披露的各项公告。

9.2 存放地点

基金管理人或基金托管人的住所。

9.3 查阅方式

投资者可在营业时间免费查阅。也可在支付工本费后，在合理时间内取得上述文件的复印件。

工银瑞信基金管理有限公司

2024 年 10 月 25 日