

红塔红土中债 0-3 年政策性金融债指数证 券投资基金 2024 年第 3 季度报告

2024 年 9 月 30 日

基金管理人：红塔红土基金管理有限公司

基金托管人：江苏银行股份有限公司

报告送出日期：2024 年 10 月 25 日

§1 重要提示

基金管理人的董事会及董事保证本报告所载资料不存在虚假记载、误导性陈述或重大遗漏，并对其内容的真实性、准确性和完整性承担个别及连带责任。

基金托管人江苏银行股份有限公司根据本基金合同规定，于 2024 年 10 月 22 日复核了本报告中的财务指标、净值表现和投资组合报告等内容，保证复核内容不存在虚假记载、误导性陈述或者重大遗漏。

基金管理人承诺以诚实信用、勤勉尽责的原则管理和运用基金资产，但不保证基金一定盈利。

基金的过往业绩并不代表其未来表现。投资有风险，投资者在作出投资决策前应仔细阅读本基金的招募说明书。

本报告中财务资料未经审计。

本报告期自 2024 年 07 月 01 日起至 2024 年 09 月 30 日止。

§2 基金产品概况

基金简称	红塔红土中债 0-3 年政策性金融债指数	
基金主代码	020048	
基金运作方式	契约型开放式	
基金合同生效日	2023 年 12 月 27 日	
报告期末基金份额总额	22,038,882.98 份	
投资目标	本基金通过指数化投资，争取在扣除各项费用之前获得与标的指数相似的总回报，追求跟踪偏离度及跟踪误差的最小化。	
投资策略	本基金投资策略包括债券指数化投资策略，优化抽样复制策略，替代性策略和其他债券投资策略。	
业绩比较基准	中债-0-3 年政策性金融债指数收益率×95%+银行活期存款利率（税后）×5%	
风险收益特征	本基金为债券型基金，在通常情况下其预期收益及预期风险水平高于货币市场基金，低于股票型基金和混合型基金。 本基金为指数型基金，主要采用抽样复制法跟踪标的指数的表现，具有与标的指数以及标的指数所代表的债券市场相似的风险收益特征。	
基金管理人	红塔红土基金管理有限公司	
基金托管人	江苏银行股份有限公司	
下属分级基金的基金简称	红塔红土中债 0-3 年政策性金融债指数 A	红塔红土中债 0-3 年政策性金融债指数 C
下属分级基金的交易代码	020048	020049
报告期末下属分级基金的份额总额	22,017,631.71 份	21,251.27 份

§3 主要财务指标和基金净值表现

3.1 主要财务指标

单位：人民币元

主要财务指标	报告期（2024 年 7 月 1 日-2024 年 9 月 30 日）	
	红塔红土中债 0-3 年政策性金融债指数 A	红塔红土中债 0-3 年政策性金融债指数 C
1. 本期已实现收益	59,352.26	283.90
2. 本期利润	48,595.70	369.46
3. 加权平均基金份额本期利润	0.0022	0.0031
4. 期末基金资产净值	22,272,391.79	21,440.51
5. 期末基金份额净值	1.0116	1.0089

注：1、上述基金业绩指标不包括持有人认购或交易基金的各项费用，计入费用后实际收益水平要低于所列数字。

2、本期已实现收益指基金本期利息收入、投资收益、其他收入（不含公允价值变动收益）扣除相关费用后的余额，本期利润为本期已实现收益加上本期公允价值变动收益。

3、本基金的基金合同于 2023 年 12 月 27 日生效，截至 2024 年 9 月 30 日，基金合同生效未满 1 年。

3.2 基金净值表现

3.2.1 基金份额净值增长率及其与同期业绩比较基准收益率的比较

红塔红土中债 0-3 年政策性金融债指数 A

阶段	净值增长率①	净值增长率标准差②	业绩比较基准收益率③	业绩比较基准收益率标准差④	①-③	②-④
过去三个月	0.22%	0.05%	-0.23%	0.04%	0.45%	0.01%
过去六个月	0.55%	0.04%	-0.11%	0.03%	0.66%	0.01%
自基金合同生效起至今	1.16%	0.03%	-0.06%	0.04%	1.22%	-0.01%

红塔红土中债 0-3 年政策性金融债指数 C

阶段	净值增长率①	净值增长率标准差②	业绩比较基准收益率③	业绩比较基准收益率标准差	①-③	②-④
----	--------	-----------	------------	--------------	-----	-----

				④		
过去三个月	0.04%	0.05%	-0.23%	0.04%	0.27%	0.01%
过去六个月	0.31%	0.04%	-0.11%	0.03%	0.42%	0.01%
自基金合同生效起至今	0.89%	0.03%	-0.06%	0.04%	0.95%	-0.01%

3.2.2 自基金合同生效以来基金累计净值增长率变动及其与同期业绩比较基准收益率变动的比较

红塔红土中债0-3年政策性金融债指数A累计净值增长率与同期业绩比较基准收益率的历史走势对比图

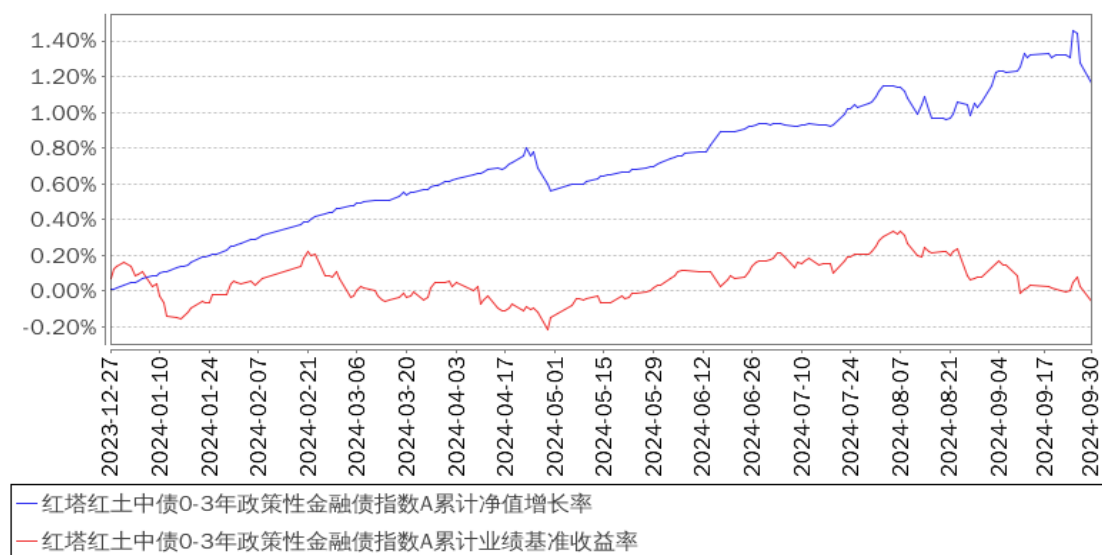

红塔红土中债0-3年政策性金融债指数C累计净值增长率与同期业绩比较基准收益率的历史走势对比图

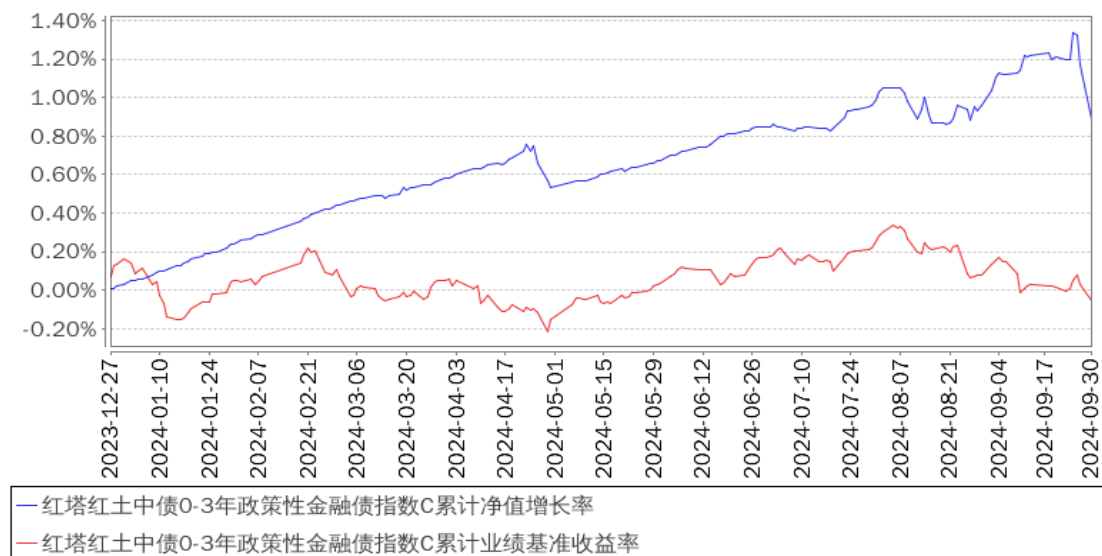

注：本基金的基金合同于 2023 年 12 月 27 日生效，截至 2024 年 9 月 30 日，基金合同生效未满 1

年。

3.3 其他指标

无。

§4 管理人报告

4.1 基金经理（或基金经理小组）简介

姓名	职务	任本基金的基金经理期限		证券从业年限	说明
		任职日期	离任日期		
陈纪靖	基金经理	2023 年 12 月 27 日	-	12 年	美国伊利诺伊理工学院金融学硕士，北京理工大学法学学士。曾就职于上海长量基金销售投资顾问有限公司、上海茂典资产管理有限公司、上海赞庚投资集团有限公司、深圳嘉石大岩资本管理有限公司，历任债券研究员、信评研究员、投资经理、固定收益部经理。2018 年 10 月加入红塔红土基金管理有限公司，现任职于公募投资部。
王珮江	基金经理	2024 年 7 月 9 日	-	9 年	美国纽约大学金融工程、应用数学硕士，南京邮电大学信息与计算科学学士。曾就职瑞士信贷集团（纽约）、美国银行（纽约）、平安证券、第一创业证券，历任 FOF 分析师、交易助理、交易员、投资经理等职务。2023 年 9 月加入我公司任职产品开发部，2024 年 5 月调任公募投资部。

注：上述任职日期、离任日期根据本基金管理人对外披露的任免日期填写。证券从业的含义遵从法律法规、行业协会关于从业人员资格管理的相关规定。

4.1.1 期末兼任私募资产管理计划投资经理的基金经理同时管理的产品情况

无。

4.2 管理人对报告期内本基金运作合规守信情况的说明

报告期内，本基金管理人严格遵守《中华人民共和国证券投资基金法》、《公开募集证券投资基金运作管理办法》等有关法律法规，以及基金合同、招募说明书等有关基金法律文件的规定，本着诚实信用、勤勉尽责的原则管理和运用基金资产，在严格控制风险的前提下，为基金份额持有人谋求最大利益。报告期内，本基金的投资范围、投资比例、投资组合、证券交易行为、信息披露等符合有关法律法规及基金合同等规定，未从事内幕交易、操纵市场等违法、违规行为，未开展有损于基金份额持有人利益的关联交易，整体运作合法合规。

4.3 公平交易专项说明

4.3.1 公平交易制度的执行情况

报告期内，本基金管理人严格执行《证券投资基金管理人公平交易制度指导意见》、《红塔红土基金管理有限公司公平交易管理办法》的规定，通过制度、流程和系统等在研究分析、投资决策、交易执行等各业务环节严格控制，公平对待旗下所有投资组合。

报告期内，基金管理人管理的各投资组合的整体收益率、分投资类别（股票、债券）的收益率以及不同时间窗内（同日内、3 日内、5 日内）同向交易的交易价格未发现异常差异，各投资组合间不存在违背公平交易原则的行为。

4.3.2 异常交易行为的专项说明

本基金管理人建立了《红塔红土基金管理有限公司异常交易监控管理办法》，除完全按照有关指数的构成比例进行证券投资的投资组合外，同一投资组合禁止同日反向交易，不同投资组合之间严格限制同日反向交易。确因投资组合的投资策略或流动性等需要而发生的同日反向交易，需经严格审批并留痕备查。

报告期内，本基金与基金管理人管理的其他投资组合参与的交易所公开竞价同日反向交易中，成交较少的单边交易量均未超过该证券当日成交量的 5%，本基金未发生可能导致不公平交易和利益输送的异常交易行为。

4.4 报告期内基金的投资策略和运作分析

2024 年三季度，我国经济最值得关注的是 2024 年 9 月 24 日人民银行、金融监管总局和证监会发布的组合拳。央行主要负责人表示，将降低中央银行政策利率，7 天逆回购操作利率下调 0.2 个百分点，从目前的 1.7% 降为 1.5%，引导贷款市场报价利率和存款利率同步下行，保持商业银行净息差稳定。同时央行宣布，将下调存款准备金率 0.5 个百分点，向金融市场提供长期流动性约 1 万亿元。在今年年内还将视市场流动性的状况，可能择机进一步下调存款准备金率 0.25 至 0.5 个百分点。此外央行宣布，降低存量房贷利率和统一房贷最低首付比例，引导商业银行将存量房贷利率降至新发放房贷利率附近；统一首套房和二套房的房贷最低首付比例。将 5 月份人民银行创设的 3000 亿元保障性住房再贷款，人民银行资金支持比例由 60% 升至 100%。将“经营性物业贷款”和“金融 16 条”两项政策文件从 2024 年年底延期到 2026 年年底。创设证券、基金、保险公司互换便利，首期规模 5000 亿元；创设股票回购增持转向再贷款，首期规模 3000 亿元，此举动有利于提振市场信心，促进资本市场健康发展。

二季度以来，主要受楼市持续调整、国内有效需求待提升、新旧动能转换存在过渡期等影响，

经济运行稳中偏弱，物价水平延续低位，逆周期调节需求上升。7 月 30 日，中央政治局会议提出，“宏观政策要持续用力、更加给力”，“要综合运用多种货币政策工具，加大金融对实体经济的支持力度，促进社会综合融资成本稳中有降”。此次央行宣布降息降准，加大房地产支持政策力度，体现稳增长、稳楼市措施大幅加码，是对以上部署的具体落实。另外，9 月美联储大幅降息，汇率因素对国内货币政策灵活调整的掣肘减弱，也为本次国内较大幅度降息降准提供了有利条件。此次逆回购降息、房贷降息是货币政策与财政政策的同时加码，该操作进一步打开了货币政策空间，有助于降低实体融资利率，也有利于经济回升。

报告期内，本基金在配置 0-3 年政金债的基础上适度运用久期策略，力争提高产品收益。

4.5 报告期内基金的业绩表现

截至本报告期末红塔红土中债 0-3 年政策性金融债指数 A 基金份额净值为 1.0116 元，本报告期基金份额净值增长率为 0.22%；截至本报告期末红塔红土中债 0-3 年政策性金融债指数 C 基金份额净值为 1.0089 元，本报告期基金份额净值增长率为 0.04%；同期业绩比较基准收益率为 -0.23%。

4.6 报告期内基金持有人数或基金资产净值预警说明

本报告期内，本基金无连续二十个工作日出现基金份额持有人数量不满二百人的情形；

本报告期内，本基金连续六十个工作日出现基金资产净值低于五千万元情形；时间范围为 2024 年 6 月 14 日至 2024 年 9 月 30 日，本基金管理人已按规定向中国证监会进行报告并提交解决方案。

§5 投资组合报告

5.1 报告期末基金资产组合情况

序号	项目	金额（元）	占基金总资产的比例（%）
1	权益投资	-	-
	其中：股票	-	-
2	基金投资	-	-
3	固定收益投资	20,732,657.01	92.30
	其中：债券	20,732,657.01	92.30
	资产支持证券	-	-
4	贵金属投资	-	-
5	金融衍生品投资	-	-
6	买入返售金融资产	-	-
	其中：买断式回购的买入返售金融资产	-	-

7	银行存款和结算备付金合计	1,729,817.63	7.70
8	其他资产	797.88	0.00
9	合计	22,463,272.52	100.00

5.2 报告期末按行业分类的股票投资组合

5.2.1 报告期末按行业分类的境内股票投资组合

无。

5.2.2 报告期末按行业分类的港股通投资股票投资组合

无。

5.3 期末按公允价值占基金资产净值比例大小排序的股票投资明细

5.3.1 报告期末按公允价值占基金资产净值比例大小排序的前十名股票投资明细

无。

5.4 报告期末按债券品种分类的债券投资组合

序号	债券品种	公允价值（元）	占基金资产净值比例（%）
1	国家债券	299,081.67	1.34
2	央行票据	-	-
3	金融债券	20,433,575.34	91.66
	其中：政策性金融债	20,433,575.34	91.66
4	企业债券	-	-
5	企业短期融资券	-	-
6	中期票据	-	-
7	可转债（可交换债）	-	-
8	同业存单	-	-
9	其他	-	-
10	合计	20,732,657.01	93.00

5.5 报告期末按公允价值占基金资产净值比例大小排序的前五名债券投资明细

序号	债券代码	债券名称	数量（张）	公允价值（元）	占基金资产净值比例（%）
1	220208	22 国开 08	100,000	10,300,857.53	46.20
2	240303	24 进出 03	100,000	10,132,717.81	45.45
3	019753	24 国债 17	3,000	299,081.67	1.34

5.6 报告期末按公允价值占基金资产净值比例大小排序的前十名资产支持证券投资 明细

无。

5.7 报告期末按公允价值占基金资产净值比例大小排序的前五名贵金属投资明细

无。

5.8 报告期末按公允价值占基金资产净值比例大小排序的前五名权证投资明细

无。

5.9 报告期末本基金投资的国债期货交易情况说明

5.9.1 本期国债期货投资政策

无。

5.9.2 报告期末本基金投资的国债期货持仓和损益明细

无。

5.9.3 本期国债期货投资评价

无。

5.10 投资组合报告附注

5.10.1 本基金投资的前十名证券的发行主体本期是否出现被监管部门立案调查，或在报告编制日前一年内受到公开谴责、处罚的情形

本报告期内未出现基金投资的前十名证券的发行主体被监管部门立案调查或者在报告编制日前一年内受到公开谴责、处罚的情况。

5.10.2 基金投资的前十名股票是否超出基金合同规定的备选股票库

无。

5.10.3 其他资产构成

序号	名称	金额（元）
1	存出保证金	797.88
2	应收证券清算款	-
3	应收股利	-
4	应收利息	-
5	应收申购款	-
6	其他应收款	-
7	其他	-
8	合计	797.88

5.10.4 报告期末持有的处于转股期的可转换债券明细

无。

5.10.5 报告期末前十名股票中存在流通受限情况的说明

无。

5.10.6 投资组合报告附注的其他文字描述部分

由于四舍五入的原因，分项之和与合计项之间可能存在尾差。

§6 开放式基金份额变动

单位：份

项目	红塔红土中债 0-3 年政策性金融债指数 A	红塔红土中债 0-3 年政策性金融债指数 C
报告期期初基金份额总额	22,049,177.81	130,377.61
报告期期间基金总申购份额	4,969.78	21,371.47
减：报告期期间基金总赎回份额	36,515.88	130,497.81
报告期期间基金拆分变动份额（份额减少以“-”填列）	-	-
报告期期末基金份额总额	22,017,631.71	21,251.27

§7 基金管理人运用固有资金投资本基金情况

7.1 基金管理人持有本基金份额变动情况

单位：份

项目	红塔红土中债 0-3 年政策性金融债指数 A	红塔红土中债 0-3 年政策性金融债指数 C
报告期期初管理人持有的本基金份额	22,000,000.00	0.00
报告期期间买入/申购总份额	-	-
报告期期间卖出/赎回总份额	-	-
报告期期末管理人持有的本基金份额	22,000,000.00	0.00
报告期期末持有的本基金份额占基金总份额比例（%）	99.82	0.00

7.2 基金管理人运用固有资金投资本基金交易明细

本报告期内基金管理人未运用固有资金投资本基金。

§8 影响投资者决策的其他重要信息

8.1 报告期内单一投资者持有基金份额比例达到或超过 20%的情况

投资者类	报告期内持有基金份额变化情况				报告期末持有基金情况	
	序号	持有基金份额比例达到或者超过	期初份额	申购份额	赎回份额	持有份额

类别		20%的时间 区间					
个人	1	2024-07-01 至 2024-09-30	22,000,000.00	0.00	0.00	22,000,000.00	99.8200
产品特有风险							
<p>1、巨额赎回的风险 持有基金份额比例较高的投资者大量赎回时，更容易触发巨额赎回条款，基金份额持有人将无法及时赎回所持有的全部基金份额。</p> <p>2、流动性风险 基金在短时间内无法变现足够的资产予以应对，可能会产生基金仓位调整困难，导致流动性风险。</p> <p>3、基金规模较小导致的风险 持有基金份额比例较高的投资者集中赎回后，可能导致基金规模较小，可能导致部分投资受限而不能实现基金合同约定的投资目的及投资策略，基金持续稳定运作可能面临一定困难。本基金管理人将继续勤勉尽责，执行相关投资策略，力争实现投资目标。</p> <p>4、基金净值大幅波动的风险 因基金净值精度计算问题，或因赎回费收入归基金资产，导致基金净值出现较大波动；持有基金份额比例较高的投资者大额赎回时，基金管理人进行基金财产变现可能会对基金资产净值造成较大波动。</p> <p>5、持有人大会投票权集中的风险 当基金份额集中度较高时，少数基金份额持有人所持有的基金份额占比较高，其在召开持有人大会并对审议事项进行投票表决时可能拥有较大话语权。</p> <p>6、提前终止基金合同的风险 持有基金份额比例较高的投资者集中赎回后，可能导致基金资产规模过小，不能满足存续的条件，基金将根据基金合同的约定面临合同终止清算、转型等风险。</p>							

8.2 影响投资者决策的其他重要信息

为降低基金投资者负担，切实保障投资者利益，自 2024 年 10 月 1 日（含）起，本基金下述固定费用由基金管理人承担，固定费用范围包括：信息披露费、审计费、基金份额持有人大会费、银行间账户维护费（如有）、IOPV 计算与发布费（如有）、注册登记费（如有）。

后续如需调整固定费用的承担规则，基金管理人将另行披露。

§9 备查文件目录

9.1 备查文件目录

- 1、中国证监会核准基金募集的文件；
- 2、红塔红土中债 0-3 年政策性金融债指数证券投资基金基金合同；
- 3、红塔红土中债 0-3 年政策性金融债指数证券投资基金托管协议；
- 4、红塔红土中债 0-3 年政策性金融债指数证券投资基金招募说明书；
- 5、报告期内披露的各项公告。

9.2 存放地点

广东省深圳市前海深港合作区南山街道前湾一路 399 号前海嘉里商务中心四期 1 栋 2301

9.3 查阅方式

投资者可通过基金管理人网站，或在营业期间到基金管理人的办公场所免费查阅备查文件。
在支付工本费后，投资者可取得备查文件的复制件或复印件。

投资者对本报告如有疑问，可咨询本基金管理人。

客服热线：4001-666-916（免长途话费）

公司网址：www.htamc.com.cn

红塔红土基金管理有限公司

2024 年 10 月 25 日