

# 长信易进混合型证券投资基金 2024 年第 3 季度报告

2024 年 9 月 30 日

基金管理人：长信基金管理有限责任公司

基金托管人：中国民生银行股份有限公司

报告送出日期：2024 年 10 月 25 日

## §1 重要提示

基金管理人的董事会及董事保证本报告所载资料不存在虚假记载、误导性陈述或重大遗漏，并对其内容的真实性、准确性和完整性承担个别及连带责任。

基金托管人中国民生银行股份有限公司根据本基金基金合同的规定，于 2024 年 10 月 23 日复核了本报告中的财务指标、净值表现和投资组合报告等内容，保证复核内容不存在虚假记载、误导性陈述或者重大遗漏。

基金管理人承诺以诚实信用、勤勉尽责的原则管理和运用基金资产，但不保证基金一定盈利。

基金的过往业绩并不代表其未来表现。投资有风险，投资者在作出投资决策前应仔细阅读本基金的招募说明书。

本报告中财务资料未经审计。

本报告期自 2024 年 7 月 1 日起至 2024 年 9 月 30 日止。

## §2 基金产品概况

基金简称	长信易进混合	
基金主代码	003126	
基金运作方式	契约型开放式	
基金合同生效日	2019 年 11 月 28 日	
报告期末基金份额总额	43,638,128.78 份	
投资目标	通过积极主动的资产管理，在严格控制基金资产风险的前提下，力争为投资者提供稳定增长的投资收益。	
投资策略	本基金将利用全球信息平台、外部研究平台、行业信息平台以及自身的研究平台等信息资源，基于本基金的投资目标和投资理念，从宏观和微观两个角度进行研究，开展战略资产配置，之后通过战术资产配置再平衡基金资产组合，实现组合内各类别资产的优化配置。	
业绩比较基准	中债综合指数收益率*75%+沪深 300 指数收益率*15%+恒生指数收益率*10%	
风险收益特征	本基金为混合型基金，其预期风险和预期收益高于货币市场基金和债券型基金，低于股票型基金。	
基金管理人	长信基金管理有限责任公司	
基金托管人	中国民生银行股份有限公司	
下属分级基金的基金简称	长信易进混合 A	长信易进混合 C
下属分级基金的交易代码	003126	003127
报告期末下属分级基金的份额总额	5,364,506.72 份	38,273,622.06 份

## §3 主要财务指标和基金净值表现

### 3.1 主要财务指标

单位：人民币元

主要财务指标	报告期（2024 年 7 月 1 日-2024 年 9 月 30 日）	
	长信易进混合 A	长信易进混合 C
1. 本期已实现收益	121,262.18	853,788.54
2. 本期利润	485,722.54	3,424,711.57
3. 加权平均基金份额本期利润	0.0926	0.0937
4. 期末基金资产净值	6,925,690.43	48,948,892.82
5. 期末基金份额净值	1.2910	1.2789

注：1、本期已实现收益指基金本期利息收入、投资收益、其他收入（不含公允价值变动收益）扣除相关费用后的余额，本期利润为本期已实现收益加上本期公允价值变动收益；

2、所述基金业绩指标不包括持有人认购或交易基金的各项费用（例如，封闭式基金交易佣金、开放式基金的申购赎回费、红利再投资费、基金转换费等），计入费用后实际收益水平要低于所列数字。

### 3.2 基金净值表现

#### 3.2.1 基金份额净值增长率及其与同期业绩比较基准收益率的比较

长信易进混合 A

阶段	净值增长率①	净值增长率标准差②	业绩比较基准收益率③	业绩比较基准收益率标准差④	①-③	②-④
过去三个月	7.51%	0.50%	4.44%	0.31%	3.07%	0.19%
过去六个月	7.24%	0.38%	5.72%	0.26%	1.52%	0.12%
过去一年	11.61%	0.30%	6.16%	0.26%	5.45%	0.04%
过去三年	3.77%	0.40%	1.28%	0.29%	2.49%	0.11%
自基金合同生效起至今	17.46%	0.37%	6.25%	0.30%	11.21%	0.07%

长信易进混合 C

阶段	净值增长率①	净值增长率标准差②	业绩比较基准收益率③	业绩比较基准收益率标准差④	①-③	②-④
过去三个月	7.51%	0.50%	4.44%	0.31%	3.07%	0.19%

过去六个月	7.25%	0.38%	5.72%	0.26%	1.53%	0.12%
过去一年	11.60%	0.30%	6.16%	0.26%	5.44%	0.04%
过去三年	3.71%	0.40%	1.28%	0.29%	2.43%	0.11%
自基金合同生效起至今	17.42%	0.37%	6.25%	0.30%	11.17%	0.07%

### 3.2.2 自基金合同生效以来基金累计净值增长率变动及其与同期业绩比较基准收益率变动的比较

长信易进混合A累计净值增长率与同期业绩比较基准收益率的历史走势对比图

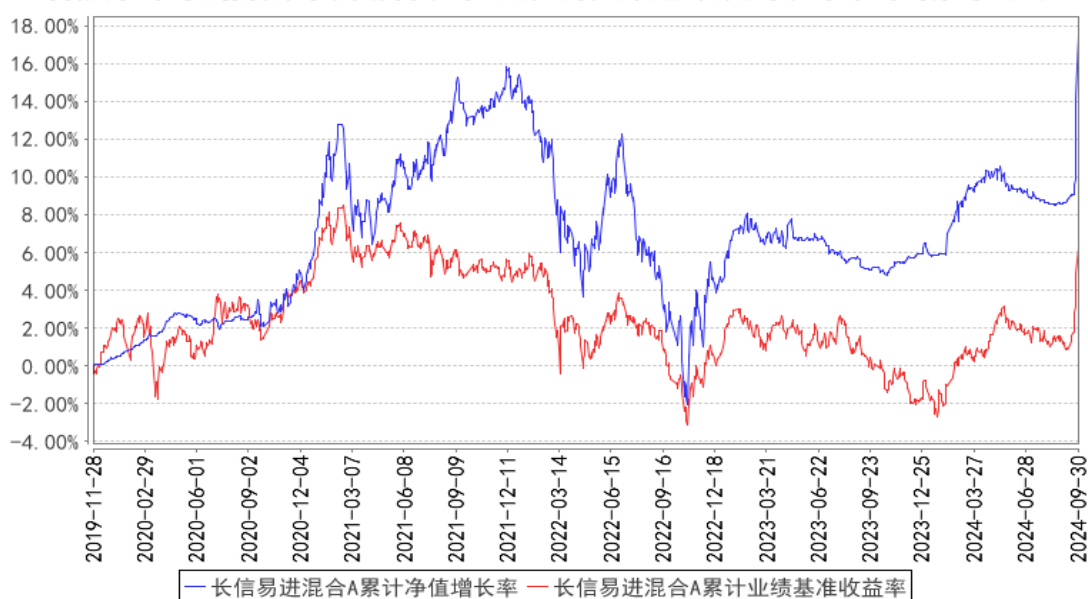

长信易进混合C累计净值增长率与同期业绩比较基准收益率的历史走势对比图

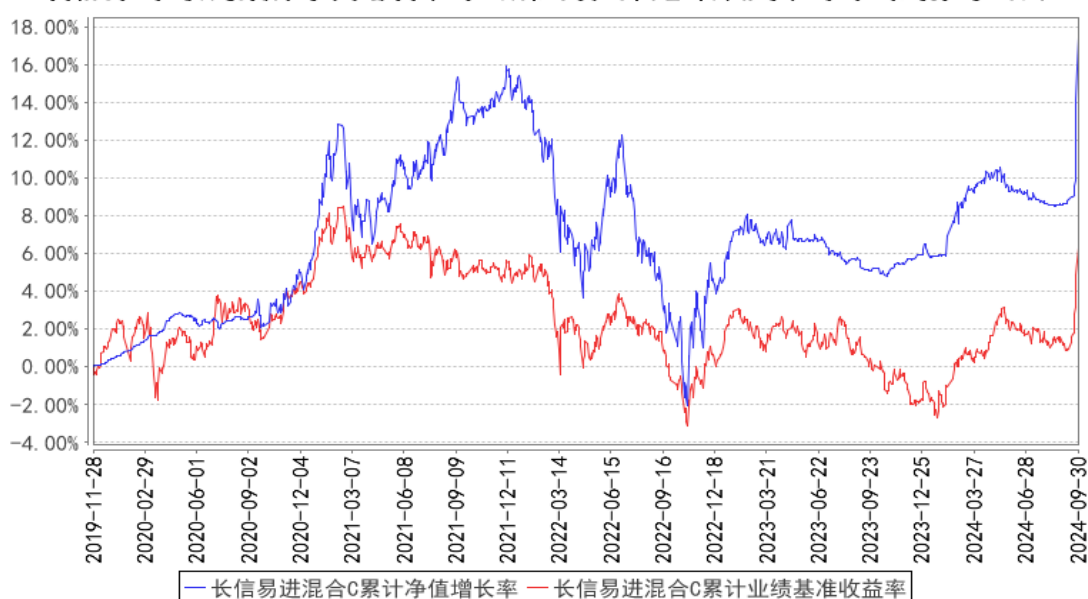

注：1、图示日期为 2019 年 11 月 28 日至 2024 年 9 月 30 日。

2、按基金合同规定，本基金自基金合同生效之日起 6 个月内为建仓期；建仓期结束时，本基金的各项投资比例已符合基金合同的约定。

## §4 管理人报告

### 4.1 基金经理（或基金经理小组）简介

姓名	职务	任本基金的基金经理期限		证券从业年限	说明
		任职日期	离任日期		
何增华	长信利保债券型证券投资基金、长信易进混合型证券投资基金、长信利尚一年定期开放混合型证券投资基金、长信利广灵活配置混合型证券投资基金和长信稳健精选混合型证券投资基金的基金经理	2022 年 12 月 8 日	-	11 年	上海交通大学凝聚态物理学硕士研究生毕业，具有基金从业资格，中国国籍。曾任元富证券（香港）有限公司研究员、长安基金管理有限公司研究员，2020 年 6 月加入长信基金管理有限责任公司，曾任固收研究部研究员，现任长信利保债券型证券投资基金、长信易进混合型证券投资基金、长信利尚一年定期开放混合型证券投资基金、长信利广灵活配置混合型证券投资基金和长信稳健精选混合型证券投资基金的基金经理。
冯彬	长信金葵纯债一年定期开放债券型证券投资基金、长信利保债券型证券投资基金、长信稳裕三个月定期开放债券型发起式证券投资基金、长信 90 天滚动持有债券型证券投资基金、长信稳固 60 天滚动持有债券型证券投资基金、长信 120 天滚动持有债券型证券投资基金、长信利	2024 年 9 月 26 日	-	16 年	厦门大学金融工程学硕士，具有基金从业资格，中国国籍。曾任职于平安证券股份有限公司、光大证券股份有限公司、富国基金管理有限公司、恒丰银行股份有限公司、创金合信基金管理有限公司，2019 年 7 月加入长信基金管理有限责任公司，曾任长信纯债一年定期开放债券型证券投资基金、长信稳恒债券型证券投资基金、长信稳健纯债债券型证券投资基金、长信富民纯债一年定期开放债券型证券投资基金和长信富安纯债半年定期开放债券型证券投资基金的基金经理，现任固收多策略部总监、长信金葵纯债一年定期开放债券型证券投资基金、长信利保债券型证券投资基金、长信稳裕三个月定期开放债券型发起式证

	鑫债券型证券投资基金 (LOF)、长信富安纯债 180 天持有期债券型证券投资基金、长信 180 天持有期债券型证券投资基金和长信易进混合型证券投资基金的基金经理、固收多策略部总监				券投资基金、长信 90 天滚动持有债券型证券投资基金、长信稳固 60 天滚动持有债券型证券投资基金、长信 120 天滚动持有债券型证券投资基金、长信利鑫债券型证券投资基金 (LOF)、长信富安纯债 180 天持有期债券型证券投资基金、长信 180 天持有期债券型证券投资基金和长信易进混合型证券投资基金的基金经理。
--	--	--	--	--	---

注：1、首任基金经理任职日期以本基金成立之日为准；新增或变更基金经理的日期根据对外披露的公告日期填写；

2、证券从业的含义遵从《证券业从业人员资格管理办法》的相关规定。

#### 4.2 管理人对报告期内本基金运作合规守信情况的说明

本基金管理人在报告期内，严格遵守了《中华人民共和国证券投资基金法》及其他有关法律、法规、基金合同的规定，勤勉尽责地为基金份额持有人谋求利益，不存在损害基金份额持有人利益的行为。

本基金将继续以取信于市场、取信于社会投资公众为宗旨，承诺将一如既往地本着诚实信用、勤勉尽责的原则管理和运用基金财产，在规范基金运作和严格控制投资风险的前提下，努力为基金份额持有人谋求最大利益。

#### 4.3 公平交易专项说明

##### 4.3.1 公平交易制度的执行情况

本报告期内，公司已实行公平交易制度，并建立公平交易制度体系，已建立投资决策体系，加强交易执行环节的内部控制，并通过工作制度、流程和技术手段保证公平交易原则的实现。同时，公司已通过对投资交易行为的监控、分析评估和信息披露来加强对公平交易过程和结果的监督。

##### 4.3.2 异常交易行为的专项说明

本报告期内，除完全按照有关指数的构成比例进行投资的组合外，其余各投资组合未发生参与交易所公开竞价同日反向交易且成交较少的单边交易量超过该证券当日成交量的 5% 的情形，未

发现异常交易行为。

#### 4.4 报告期内基金的投资策略和运作分析

2024 年三季度，权益市场先抑后扬。

9 月 24 日，央行、金融监管总局和证监会的发布会介绍关于金融支持经济高质量发展有关情况，市场预期开始扭转。此后，中央政治局会议和后续的发改委发布会陆续召开。这些会议的召开极大的扭转了资本市场和投资者信心，市场出现快速的上涨行情。

报告期内，组合股票仓位根据市场变化做了适当调整，并在 7 月降低了仓位，控制了回撤。债券方面，三季度根据市场环境交易了长久期利率债，并在 9 月下旬根据组合及市场环境对组合进行进一步的调整。

#### 4.5 报告期内基金的业绩表现

截至 2024 年 9 月 30 日，长信易进混合 A 基金份额净值为 1.2910 元，份额累计净值为 1.2910 元，本报告期内长信易进混合 A 净值增长率为 7.51%；长信易进混合 C 基金份额净值为 1.2789 元，份额累计净值为 1.2789 元，本报告期内长信易进混合 C 净值增长率为 7.51%，同期业绩比较基准收益率为 4.44%。

#### 4.6 报告期内基金持有人数或基金资产净值预警说明

报告期内，本基金存在连续二十个工作日基金资产净值低于五千万元的情形，出现该情况的时间范围为 2024 年 7 月 4 日至 2024 年 9 月 23 日。

## §5 投资组合报告

### 5.1 报告期末基金资产组合情况

序号	项目	金额（元）	占基金总资产的比例（%）
1	权益投资	11,397,286.00	20.26
	其中：股票	11,397,286.00	20.26
2	基金投资	-	-
3	固定收益投资	13,470,747.24	23.94
	其中：债券	13,470,747.24	23.94
	资产支持证券	-	-
4	贵金属投资	-	-
5	金融衍生品投资	-	-
6	买入返售金融资产	19,991,446.58	35.53
	其中：买断式回购的买入返售金融资产	-	-
7	银行存款和结算备付金合计	4,584,535.63	8.15

8	其他资产	6,823,234.15	12.13
9	合计	56,267,249.60	100.00

注：本基金本报告期末未通过港股通交易机制投资港股。本基金本报告期末未参与转融通证券出借业务。

## 5.2 报告期末按行业分类的股票投资组合

### 5.2.1 报告期末按行业分类的境内股票投资组合

代码	行业类别	公允价值（元）	占基金资产净值比例（%）
A	农、林、牧、渔业	-	-
B	采矿业	-	-
C	制造业	8,480,823.00	15.18
D	电力、热力、燃气及水生产和供应业	-	-
E	建筑业	-	-
F	批发和零售业	-	-
G	交通运输、仓储和邮政业	-	-
H	住宿和餐饮业	-	-
I	信息传输、软件和信息技术服务业	1,222,100.00	2.19
J	金融业	1,694,363.00	3.03
K	房地产业	-	-
L	租赁和商务服务业	-	-
M	科学研究和技术服务业	-	-
N	水利、环境和公共设施管理业	-	-
O	居民服务、修理和其他服务业	-	-
P	教育	-	-
Q	卫生和社会工作	-	-
R	文化、体育和娱乐业	-	-
S	综合	-	-
	合计	11,397,286.00	20.40

### 5.2.2 报告期末按行业分类的港股通投资股票投资组合

本基金本报告期末未通过港股通交易机制投资港股。

## 5.3 期末按公允价值占基金资产净值比例大小排序的股票投资明细

### 5.3.1 报告期末按公允价值占基金资产净值比例大小排序的前十名股票投资明细

序号	股票代码	股票名称	数量（股）	公允价值（元）	占基金资产净值比例（%）
1	002230	科大讯飞	27,500	1,222,100.00	2.19
2	300573	兴齐眼药	6,800	728,688.00	1.30
3	000568	泸州老窖	4,600	688,620.00	1.23



4	600030	中信证券	24,700	671,840.00	1.20
5	002840	华统股份	48,700	641,866.00	1.15
6	603986	兆易创新	7,200	636,264.00	1.14
7	603737	三棵树	15,900	627,573.00	1.12
8	603728	鸣志电器	12,900	619,200.00	1.11
9	603225	新凤鸣	48,900	619,074.00	1.11
10	601318	中国平安	10,800	616,572.00	1.10

#### 5.4 报告期末按债券品种分类的债券投资组合

序号	债券品种	公允价值（元）	占基金资产净值比例（%）
1	国家债券	6,397,199.04	11.45
2	央行票据	-	-
3	金融债券	2,123,524.38	3.80
	其中：政策性金融债	2,123,524.38	3.80
4	企业债券	-	-
5	企业短期融资券	-	-
6	中期票据	-	-
7	可转债（可交换债）	4,950,023.82	8.86
8	同业存单	-	-
9	其他	-	-
10	合计	13,470,747.24	24.11

#### 5.5 报告期末按公允价值占基金资产净值比例大小排序的前五名债券投资明细

序号	债券代码	债券名称	数量（张）	公允价值（元）	占基金资产净值比例（%）
1	019728	23 国债 25	49,000	5,071,761.78	9.08
2	108606	国开 2001	20,000	2,123,524.38	3.80
3	019693	22 国债 28	13,000	1,325,437.26	2.37
4	113648	巨星转债	4,540	496,487.56	0.89
5	111010	立昂转债	4,750	495,480.96	0.89

#### 5.6 报告期末按公允价值占基金资产净值比例大小排序的前十名资产支持证券投资 明细

本基金本报告期末未持有资产支持证券。

#### 5.7 报告期末按公允价值占基金资产净值比例大小排序的前五名贵金属投资明细

本基金本报告期末未持有贵金属。

#### 5.8 报告期末按公允价值占基金资产净值比例大小排序的前五名权证投资明细

本基金本报告期末未持有权证。

#### 5.9 报告期末本基金投资的股指期货交易情况说明

### 5.9.1 报告期末本基金投资的股指期货持仓和损益明细

本基金本报告期末未投资股指期货。

### 5.9.2 本基金投资股指期货的投资政策

本基金本报告期末未投资股指期货。

## 5.10 报告期末本基金投资的国债期货交易情况说明

### 5.10.1 本期国债期货投资政策

本基金本报告期末未投资国债期货。

### 5.10.2 报告期末本基金投资的国债期货持仓和损益明细

本基金本报告期末未投资国债期货。

### 5.10.3 本期国债期货投资评价

本基金本报告期末未投资国债期货。

## 5.11 投资组合报告附注

### 5.11.1 本基金投资的前十名证券的发行主体本期是否出现被监管部门立案调查，或在报告编制日前一年内受到公开谴责、处罚的情形

报告期内本基金投资的前十名证券中，发行主体中信证券股份有限公司于 2024 年 4 月 12 日收到中国证券监督管理委员会《立案告知书》（证监立案字 03720240049 号），因公司在相关主体违反限制性规定转让中核钛白 2023 年非公开发行股票过程中涉嫌违法违规，根据《中华人民共和国证券法》、《中华人民共和国行政处罚法》等法律法规，中国证监会决定于 2024 年 3 月 13 日对中信证券股份有限公司进行立案。

报告期内本基金投资的前十名证券中，发行主体中信证券股份有限公司于 2024 年 4 月 19 日收到中国证券监督管理委员会《行政处罚事先告知书》（处罚字〔2024〕56 号），于 2024 年 4 月 30 日收到《中国证监会行政处罚决定书（王泽龙、洪浩炜、中信中证、中信证券、海通证券、韩雨辰）》（〔2024〕45 号），经查，中信证券在知悉客户融券目的是定增套利的情况下，配合其提供融券服务，依据《证券法》第一百八十六条及第一百九十七条第二款的规定，中国证监会决定对中信证券违反限制性规定转让股票的违法行为，责令改正，给予警告，没收违法所得 1,910,680.83 元，并处以 18,000,000 元罚款。

对如上证券投资决策程序的说明：公司研究部门按照内部研究工作规范对该证券进行分析后将其列入基金投资对象备选库。在此基础上本基金的基金经理根据具体市场情况独立作出投资决

策。该事件发生后，本基金管理人对该证券的发行主体进行了进一步了解与分析，认为此事件未对该证券投资价值判断产生重大的实质性影响。本基金投资于该证券的投资决策过程符合制度规定的投资权限范围与投资决策程序。

报告期内本基金投资的前十名证券中其余的发行主体未出现被监管部门立案调查或在报告编制日前一年内受到公开谴责、处罚的情形。

### 5.11.2 基金投资的前十名股票是否超出基金合同规定的备选股票库

报告期内本基金投资的前十名股票中，不存在超出基金合同规定备选股票库的情形。

### 5.11.3 其他资产构成

序号	名称	金额（元）
1	存出保证金	36,256.58
2	应收证券清算款	6,774,964.58
3	应收股利	-
4	应收利息	-
5	应收申购款	12,012.99
6	其他应收款	-
7	其他	-
8	合计	6,823,234.15

### 5.11.4 报告期末持有的处于转股期的可转换债券明细

序号	债券代码	债券名称	公允价值（元）	占基金资产净值比例（%）
1	113648	巨星转债	496,487.56	0.89
2	111010	立昂转债	495,480.96	0.89
3	128106	华统转债	488,686.16	0.87
4	123122	富瀚转债	478,782.08	0.86
5	127095	广泰转债	475,612.35	0.85
6	123108	乐普转2	473,841.99	0.85
7	118012	微芯转债	465,801.24	0.83
8	118005	天奈转债	460,880.30	0.82
9	123152	润禾转债	409,228.69	0.73
10	118037	上声转债	405,393.64	0.73
11	123109	昌红转债	160,212.88	0.29
12	118006	阿拉转债	93,779.58	0.17
13	127101	豪鹏转债	45,836.39	0.08

### 5.11.5 报告期末前十名股票中存在流通受限情况的说明

本基金本报告期末前十名股票中不存在流通受限情况。

### 5.11.6 投资组合报告附注的其他文字描述部分

由于四舍五入的原因，分项之和与合计项可能存在尾差。

## §6 开放式基金份额变动

单位：份

项目	长信易进混合 A	长信易进混合 C
报告期期初基金份额总额	5,123,552.19	37,146,997.48
报告期期间基金总申购份额	267,253.86	2,711,362.16
减：报告期期间基金总赎回份额	26,299.33	1,584,737.58
报告期期间基金拆分变动份额（份额减少以“-”填列）	-	-
报告期期末基金份额总额	5,364,506.72	38,273,622.06

## §7 基金管理人运用固有资金投资本基金情况

### 7.1 基金管理人持有本基金份额变动情况

本报告期内基金管理人未运用固有资金投资本基金。

### 7.2 基金管理人运用固有资金投资本基金交易明细

本报告期内基金管理人未运用固有资金投资本基金。

## §8 影响投资者决策的其他重要信息

### 8.1 报告期内单一投资者持有基金份额比例达到或超过 20%的情况

本基金本报告期内未有单一投资者持有基金份额比例达到或超过 20%的情况。

### 8.2 影响投资者决策的其他重要信息

本基金本报告期未发生影响投资者决策的其他重要信息。

## §9 备查文件目录

### 9.1 备查文件目录

- 1、中国证监会批准设立基金的文件；
- 2、《长信易进混合型证券投资基金基金合同》；
- 3、《长信易进混合型证券投资基金招募说明书》；
- 4、《长信易进混合型证券投资基金托管协议》；
- 5、报告期内在指定报刊上披露的各种公告的原稿；
- 6、长信基金管理有限责任公司营业执照、公司章程及相关资格批复文件。

## 9.2 存放地点

基金管理人的办公场所。

## 9.3 查阅方式

长信基金管理有限责任公司网站：<https://www.cxfund.com.cn>。

长信基金管理有限责任公司

2024 年 10 月 25 日