

交银施罗德荣鑫灵活配置混合型证券投资
基金
2024 年第 3 季度报告

2024 年 9 月 30 日

基金管理人：交银施罗德基金管理有限公司

基金托管人：中国民生银行股份有限公司

报告送出日期：2024 年 10 月 25 日

§1 重要提示

基金管理人的董事会及董事保证本报告所载资料不存在虚假记载、误导性陈述或重大遗漏，并对其内容的真实性、准确性和完整性承担个别及连带责任。

基金托管人中国民生银行股份有限公司根据本基金合同规定，于 2024 年 10 月 24 日复核了本报告中的财务指标、净值表现和投资组合报告等内容，保证复核内容不存在虚假记载、误导性陈述或者重大遗漏。

基金管理人承诺以诚实信用、勤勉尽责的原则管理和运用基金资产，但不保证基金一定盈利。

基金的过往业绩并不代表其未来表现。投资有风险，投资者在作出投资决策前应仔细阅读本基金的招募说明书。

本报告中财务资料未经审计。

本报告期自 2024 年 07 月 01 日起至 09 月 30 日止。

§2 基金产品概况

| | | |
|-----------------|--|-----------------|
| 基金简称 | 交银荣鑫灵活配置混合 | |
| 基金主代码 | 519766 | |
| 基金运作方式 | 契约型开放式 | |
| 基金合同生效日 | 2019 年 3 月 29 日 | |
| 报告期末基金份额总额 | 85,539,260.50 份 | |
| 投资目标 | 在严格控制投资风险和保持资产流动性的基础上，力争实现基金资产的长期稳定增值。 | |
| 投资策略 | 本基金将结合宏观经济环境、政策形势、证券市场走势的综合分析，自上而下灵活配置大类资产，精选投资标的，合理确定基金在股票、债券等各类资产类别上的投资比例，同时进行高效的流动性管理，获得稳健投资收益。 | |
| 业绩比较基准 | 沪深 300 指数收益率×50%+中债综合全价指数收益率×50% | |
| 风险收益特征 | 本基金是一只混合型基金，其风险和预期收益高于债券型基金和货币市场基金，低于股票型基金 | |
| 基金管理人 | 交银施罗德基金管理有限公司 | |
| 基金托管人 | 中国民生银行股份有限公司 | |
| 下属分级基金的基金简称 | 交银荣鑫灵活配置混合 A | 交银荣鑫灵活配置混合 C |
| 下属分级基金的交易代码 | 519766 | 019514 |
| 报告期末下属分级基金的份额总额 | 45,445,054.55 份 | 40,094,205.95 份 |

注：本基金于 2019 年 3 月 29 日由交银施罗德荣鑫保本混合型证券投资基金转型为交银施罗德荣鑫灵活配置混合型证券投资基金。

§3 主要财务指标和基金净值表现

3.1 主要财务指标

单位：人民币元

| 主要财务指标 | 报告期（2024 年 7 月 1 日-2024 年 9 月 30 日） | |
|-----------------|-------------------------------------|---------------|
| | 交银荣鑫灵活配置混合 A | 交银荣鑫灵活配置混合 C |
| 1. 本期已实现收益 | 163,521.47 | 7,214.73 |
| 2. 本期利润 | 3,765,446.13 | 2,418,079.97 |
| 3. 加权平均基金份额本期利润 | 0.0998 | 0.0686 |
| 4. 期末基金资产净值 | 61,093,875.41 | 53,833,867.07 |
| 5. 期末基金份额净值 | 1.3443 | 1.3427 |

注：1、上述基金业绩指标不包括持有人认购或交易基金的各项费用，计入费用后的实际收益水平要低于所列数字；

2、本期已实现收益指基金本期利息收入、投资收益、其他收入（不含公允价值变动收益）扣除相关费用和信用减值损失后的余额，本期利润为本期已实现收益加上本期公允价值变动收益。

3.2 基金净值表现

3.2.1 基金份额净值增长率及其与同期业绩比较基准收益率的比较

交银荣鑫灵活配置混合 A

| 阶段 | 净值增长率① | 净值增长率 标准差② | 业绩比较基 准收益率③ | 业绩比较基 准收益率标 准差④ | ①-③ | ②-④ |
|----------------|--------|---------------|----------------|-----------------------|--------|--------|
| 过去三个月 | 7.09% | 0.79% | 8.10% | 0.76% | -1.01% | 0.03% |
| 过去六个月 | 5.39% | 0.59% | 7.55% | 0.61% | -2.16% | -0.02% |
| 过去一年 | 5.02% | 0.46% | 6.58% | 0.54% | -1.56% | -0.08% |
| 过去三年 | 2.72% | 0.35% | -5.42% | 0.54% | 8.14% | -0.19% |
| 过去五年 | 27.92% | 0.32% | 9.09% | 0.58% | 18.83% | -0.26% |
| 自基金合同 生效起至今 | 28.64% | 0.31% | 10.77% | 0.59% | 17.87% | -0.28% |

交银荣鑫灵活配置混合 C

| 阶段 | 净值增长率① | 净值增长率 | 业绩比较基 | 业绩比较基 | ①-③ | ②-④ |
|----|--------|-------|-------|-------|-----|-----|
|----|--------|-------|-------|-------|-----|-----|

| | | 标准差② | 准收益率③ | 准收益率标准差④ | | |
|------------|-------|-------|-------|----------|--------|--------|
| 过去三个月 | 7.07% | 0.79% | 8.10% | 0.76% | -1.03% | 0.03% |
| 过去六个月 | 5.34% | 0.59% | 7.55% | 0.61% | -2.21% | -0.02% |
| 过去一年 | 4.91% | 0.46% | 6.58% | 0.54% | -1.67% | -0.08% |
| 自基金合同生效起至今 | 4.98% | 0.45% | 6.22% | 0.53% | -1.24% | -0.08% |

注：1、交银施罗德荣鑫保本混合型证券投资基金从 2019 年 3 月 29 日起正式转型为交银施罗德荣鑫灵活配置混合型证券投资基金，本表列示的是本报告期基金转型后的基金净值表现，转型后基金的业绩比较基准为沪深 300 指数收益率×50%+中债综合全价指数收益率×50%，每日进行再平衡过程。

2、交银荣鑫灵活配置混合 C 上述“自基金合同生效起至今”实际为“自基金份额类别首次确认起至今”，下同。

3.2.2 自基金合同生效以来基金累计净值增长率变动及其与同期业绩比较基准收益率变动的比较

交银荣鑫灵活配置混合A累计净值增长率与同期业绩比较基准收益率的历史走势对比图

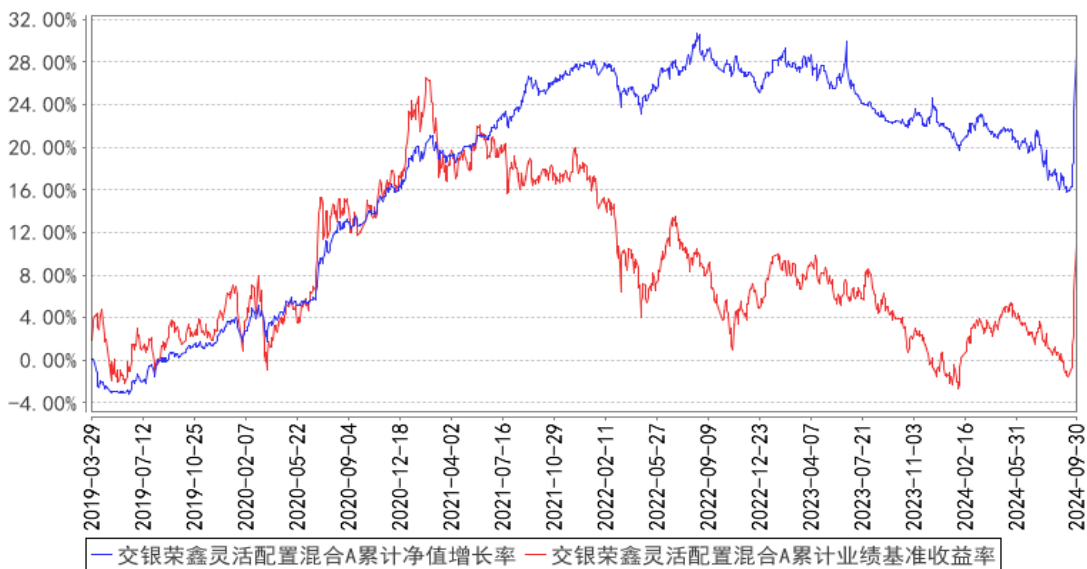

交银荣鑫灵活配置混合C累计净值增长率与同期业绩比较基准收益率的历史走势对比图

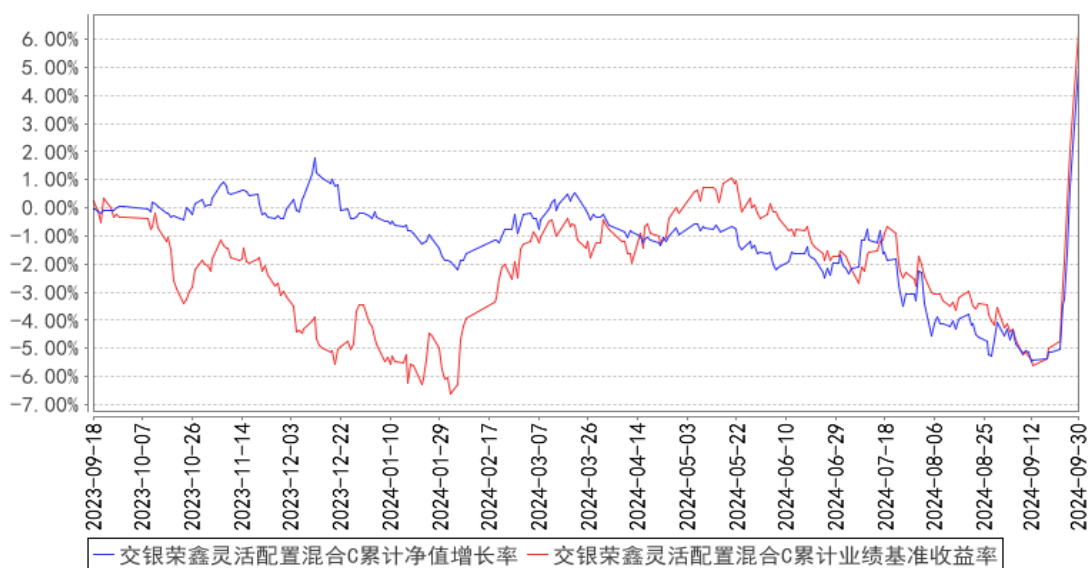

注：1、本基金由交银施罗德荣鑫保本混合型证券投资基金转型而来。基金转型日为 2019 年 3 月 29 日。本基金的投资转型期为交银施罗德荣鑫保本混合型证券投资基金保本周期到期期间截止日的次日（即 2019 年 3 月 29 日）起的 3 个月。截至投资转型期结束，本基金各项资产配置比例符合基金合同及招募说明书有关投资比例的约定。

2、本基金自 2023 年 9 月 15 日起，开始销售 C 类份额，投资者提交的申购申请于 2023 年 9 月 18 日被确认并将有效份额登记在册。

§4 管理人报告

4.1 基金经理（或基金经理小组）简介

| 姓名 | 职务 | 任本基金的基金经理期限 | | 证券从业年限 | 说明 |
|-----|-----------------|-----------------|------|--------|--|
| | | 任职日期 | 离任日期 | | |
| 余李平 | 交银荣鑫灵活配置混合的基金经理 | 2022 年 3 月 12 日 | - | 13 年 | 余李平先生，上海财经大学金融学硕士。2009 年于中诚信证券评估有限公司任信用分析师，2009 年至 2011 年于中央电视台财经频道任财经记者，2011 年至 2014 年任湘财证券研究所研究员，2014 年至 2015 年任光大证券研究所研究员。2015 年加入交银施罗德基金管理有限公司，历任研究部行业分析师、固定收益部基金经理助理。 |

注：基金经理（或基金经理小组）期后变动（如有）敬请关注基金管理人发布的相关公告。

4.2 管理人对报告期内本基金运作遵规守信情况的说明

在报告期内，本基金管理人严格遵循了《中华人民共和国证券投资基金法》、基金合同和其

他相关法律法规的规定，并本着诚实信用、勤勉尽责的原则管理和运用基金资产，基金整体运作符合有关法律法规和基金合同的规定，为基金持有人谋求最大利益。

4.3 公平交易专项说明

4.3.1 公平交易制度的执行情况

本公司制定了严格的投资控制制度和公平交易监控制度来保证旗下基金运作的公平，旗下所管理的所有资产组合，包括证券投资基金和私募资产管理计划均严格遵循制度进行公平交易。

公司建立资源共享的投资研究信息平台，确保各投资组合在获得投资信息、投资建议和实施投资决策方面享有公平的机会。公司在交易执行环节实行集中交易制度，建立公平的交易分配制度。对于交易所公开竞价交易，遵循“价格优先、时间优先”的原则，全部通过交易系统进行比例分配；对于非集中竞价交易、以公司名义进行的场外交易，遵循公平交易分配原则对交易结果进行分配。

公司中央交易室和风险管理部进行日常投资交易行为监控，风险管理部负责对各账户公平交易进行事后分析，于每季度和每年度分别对公司管理的不同投资组合的整体收益率差异、分投资类别的收益率差异以及不同时间窗口同向交易的交易价差进行分析，通过分析评估和信息披露来加强对公平交易过程和结果的监督。

报告期内本公司严格执行公平交易制度，公平对待旗下各投资组合，未发现任何违反公平交易的行为。

4.3.2 异常交易行为的专项说明

本基金于本报告期内不存在异常交易行为。本报告期内，本公司管理的所有投资组合参与的交易所公开竞价同日反向交易成交较少的单边交易量没有超过该证券当日总成交量 5% 的情形，本基金与本公司管理的其他投资组合在不同时间窗下（如日内、3 日内、5 日内）同向交易的交易价差未出现异常。

4.4 报告期内基金的投资策略和运作分析

本报告期内，国内宏观层面变化较小，内需较弱同时外需开始放缓，PPI 同比继续回落。受悲观预期影响，自季初起权益市场便呈现单边下跌走势，债市收益率也在不断创出新低。季度末，央行证监会等部门推出政策“组合拳”，超预期的持续政策利好刺激权益市场放量上涨，呈现出深 V 走势，债市收益率也出现明显回调。报告期内，权益市场各主要风格指数均录得两位数的正收益，其中上证 50、沪深 300、创业板分别上涨 15.05%、16.07% 和 29.21%，银行、非银、家电等板块涨幅居前，医药、纺服、轻工等消费板块表现不佳。

本报告期内，组合权益仓位较之前有较大幅度提升，主要加配以科技创新、先进制造为代表的科技成长方向，我们认为在市场风险偏好极低情况下，调整后的优质科技成长股将提供更好的收益弹性空间。组合也维持着资源价值股、出口链和高景气内需方向的配置仓位，同时我们也关注到可转债市场信用风险后的投资机会，当前时点可转债品种就有较好的安全垫和弹性空间，后续组合也将逐步加配可转债品种的投资比例。

展望 2024 年四季度，国内基本面修复斜率和政策发力节奏将成为市场主要影响因素。目前政策拐点已经非常明确，市场情绪正在逐步修复，后续财政发力和经济基本面的兑现将是我们重点跟踪方向。市场正处于存量市场往增量市场的逐步变化过程，预计投资机会将逐渐增多，我们将保持对宏观基本面和中观行业景气度的研究跟踪，自下而上挖掘投资性价比高的优质标的，加强绝对收益思维，争取为持有人创造稳健回报。

4.5 报告期内基金的业绩表现

本基金（各类）份额净值及业绩表现请见“3.1 主要财务指标”及“3.2.1 基金份额净值增长率及其与同期业绩比较基准收益率的比较”部分披露。

4.6 报告期内基金持有人数或基金资产净值预警说明

本基金本报告期内无需预警说明。

§5 投资组合报告

5.1 报告期末基金资产组合情况

| 序号 | 项目 | 金额（元） | 占基金总资产的比例（%） |
|----|-------------------|----------------|--------------|
| 1 | 权益投资 | 50,573,047.06 | 40.93 |
| | 其中：股票 | 50,573,047.06 | 40.93 |
| 2 | 基金投资 | - | - |
| 3 | 固定收益投资 | 16,023,726.58 | 12.97 |
| | 其中：债券 | 16,023,726.58 | 12.97 |
| | 资产支持证券 | - | - |
| 4 | 贵金属投资 | - | - |
| 5 | 金融衍生品投资 | - | - |
| 6 | 买入返售金融资产 | - | - |
| | 其中：买断式回购的买入返售金融资产 | - | - |
| 7 | 银行存款和结算备付金合计 | 29,025,188.92 | 23.49 |
| 8 | 其他资产 | 27,943,913.96 | 22.61 |
| 9 | 合计 | 123,565,876.52 | 100.00 |

5.2 报告期末按行业分类的股票投资组合

5.2.1 报告期末按行业分类的境内股票投资组合

| 代码 | 行业类别 | 公允价值（元） | 占基金资产净值比例（%） |
|----|------------------|---------------|--------------|
| A | 农、林、牧、渔业 | - | - |
| B | 采矿业 | 5,342,768.00 | 4.65 |
| C | 制造业 | 29,999,024.42 | 26.10 |
| D | 电力、热力、燃气及水生产和供应业 | 4,563,955.00 | 3.97 |
| E | 建筑业 | - | - |
| F | 批发和零售业 | - | - |
| G | 交通运输、仓储和邮政业 | 790,824.00 | 0.69 |
| H | 住宿和餐饮业 | 754,880.00 | 0.66 |
| I | 信息传输、软件和信息技术服务业 | 5,774,012.64 | 5.02 |
| J | 金融业 | - | - |
| K | 房地产业 | 398,748.00 | 0.35 |
| L | 租赁和商务服务业 | - | - |
| M | 科学研究和技术服务业 | - | - |
| N | 水利、环境和公共设施管理业 | 583,982.00 | 0.51 |
| O | 居民服务、修理和其他服务业 | - | - |
| P | 教育 | 1,491,799.00 | 1.30 |
| Q | 卫生和社会工作 | - | - |
| R | 文化、体育和娱乐业 | 873,054.00 | 0.76 |
| S | 综合 | - | - |
| | 合计 | 50,573,047.06 | 44.00 |

5.2.2 报告期末按行业分类的港股通投资股票投资组合

无。

5.3 期末按公允价值占基金资产净值比例大小排序的股票投资明细

5.3.1 报告期末按公允价值占基金资产净值比例大小排序的前十名股票投资明细

| 序号 | 股票代码 | 股票名称 | 数量（股） | 公允价值（元） | 占基金资产净值比例（%） |
|----|--------|------|---------|--------------|--------------|
| 1 | 601899 | 紫金矿业 | 235,700 | 4,275,598.00 | 3.72 |
| 2 | 300308 | 中际旭创 | 26,500 | 4,103,790.00 | 3.57 |
| 3 | 002384 | 东山精密 | 151,300 | 3,561,602.00 | 3.10 |
| 4 | 002371 | 北方华创 | 7,600 | 2,781,448.00 | 2.42 |
| 5 | 300750 | 宁德时代 | 10,300 | 2,594,467.00 | 2.26 |
| 6 | 600487 | 亨通光电 | 144,900 | 2,450,259.00 | 2.13 |
| 7 | 300100 | 双林股份 | 104,200 | 2,092,336.00 | 1.82 |

| | | | | | |
|----|--------|------|---------|--------------|------|
| 8 | 002558 | 巨人网络 | 150,600 | 1,778,586.00 | 1.55 |
| 9 | 603283 | 赛腾股份 | 23,200 | 1,647,200.00 | 1.43 |
| 10 | 688256 | 寒武纪 | 5,354 | 1,548,162.64 | 1.35 |

5.4 报告期末按债券品种分类的债券投资组合

| 序号 | 债券品种 | 公允价值（元） | 占基金资产净值比例（%） |
|----|-----------|---------------|--------------|
| 1 | 国家债券 | - | - |
| 2 | 央行票据 | - | - |
| 3 | 金融债券 | 10,203,961.75 | 8.88 |
| | 其中：政策性金融债 | 10,203,961.75 | 8.88 |
| 4 | 企业债券 | - | - |
| 5 | 企业短期融资券 | - | - |
| 6 | 中期票据 | - | - |
| 7 | 可转债（可交换债） | 5,819,764.83 | 5.06 |
| 8 | 同业存单 | - | - |
| 9 | 其他 | - | - |
| 10 | 合计 | 16,023,726.58 | 13.94 |

5.5 报告期末按公允价值占基金资产净值比例大小排序的前五名债券投资明细

| 序号 | 债券代码 | 债券名称 | 数量（张） | 公允价值（元） | 占基金资产净值比例（%） |
|----|---------|-----------|---------|---------------|--------------|
| 1 | 2303102 | 23 进出 102 | 100,000 | 10,203,961.75 | 8.88 |
| 2 | 123211 | 阳谷转债 | 20,140 | 2,279,894.90 | 1.98 |
| 3 | 123208 | 孩王转债 | 8,760 | 1,124,745.60 | 0.98 |
| 4 | 118024 | 冠宇转债 | 6,150 | 678,435.99 | 0.59 |
| 5 | 111003 | 聚合转债 | 4,440 | 512,979.35 | 0.45 |

5.6 报告期末按公允价值占基金资产净值比例大小排序的前十名资产支持证券投资 明细

无。

5.7 报告期末按公允价值占基金资产净值比例大小排序的前五名贵金属投资明细

无。

5.8 报告期末按公允价值占基金资产净值比例大小排序的前五名权证投资明细

无。

5.9 报告期末本基金投资的股指期货交易情况说明

5.9.1 报告期末本基金投资的股指期货持仓和损益明细

无。

5.9.2 本基金投资股指期货的投资政策

无。

5.10 报告期末本基金投资的国债期货交易情况说明

5.10.1 本期国债期货投资政策

无。

5.10.2 报告期末本基金投资的国债期货持仓和损益明细

无。

5.10.3 本期国债期货投资评价

无。

5.11 投资组合报告附注

5.11.1 本基金投资的前十名证券的发行主体本期是否出现被监管部门立案调查，或在报告编制日前一年内受到公开谴责、处罚的情形

报告期内本基金投资的前十名证券的发行主体未被监管部门立案调查，在本报告编制日前一年内本基金投资的前十名证券的发行主体未受到公开谴责和处罚。

5.11.2 基金投资的前十名股票是否超出基金合同规定的备选股票库

基金投资的前十名股票中，没有超出基金合同规定的备选股票库之外的股票。

5.11.3 其他资产构成

| 序号 | 名称 | 金额（元） |
|----|---------|---------------|
| 1 | 存出保证金 | 22,523.65 |
| 2 | 应收证券清算款 | - |
| 3 | 应收股利 | - |
| 4 | 应收利息 | - |
| 5 | 应收申购款 | 27,921,390.31 |
| 6 | 其他应收款 | - |
| 7 | 其他 | - |
| 8 | 合计 | 27,943,913.96 |

5.11.4 报告期末持有的处于转股期的可转换债券明细

| 序号 | 债券代码 | 债券名称 | 公允价值（元） | 占基金资产净值比例（%） |
|----|--------|------|--------------|--------------|
| 1 | 123211 | 阳谷转债 | 2,279,894.90 | 1.98 |
| 2 | 123208 | 孩王转债 | 1,124,745.60 | 0.98 |
| 3 | 118024 | 冠宇转债 | 678,435.99 | 0.59 |
| 4 | 111003 | 聚合转债 | 512,979.35 | 0.45 |

| | | | | |
|---|--------|------|------------|------|
| 5 | 110062 | 烽火转债 | 370,854.50 | 0.32 |
| 6 | 127101 | 豪鹏转债 | 300,731.46 | 0.26 |
| 7 | 113619 | 世运转债 | 278,859.88 | 0.24 |
| 8 | 123107 | 温氏转债 | 273,263.15 | 0.24 |

5.11.5 报告期末前十名股票中存在流通受限情况的说明

无。

5.11.6 投资组合报告附注的其他文字描述部分

由于四舍五入的原因，分项之和与合计项之间可能存在尾差。

§6 开放式基金份额变动

单位：份

| 项目 | 交银荣鑫灵活配置混合 A | 交银荣鑫灵活配置混合 C |
|---------------------------|---------------|---------------|
| 报告期期初基金份额总额 | 38,240,784.13 | 41,377,232.12 |
| 报告期期间基金总申购份额 | 8,094,326.87 | 20,687,336.07 |
| 减：报告期期间基金总赎回份额 | 890,056.45 | 21,970,362.24 |
| 报告期期间基金拆分变动份额（份额减少以“-”填列） | - | - |
| 报告期期末基金份额总额 | 45,445,054.55 | 40,094,205.95 |

注：1、如果本报告期间发生转换入、份额类别调整、红利再投业务，则总申购份额中包含该业务；

2、如果本报告期间发生转换出、份额类别调整业务，则总赎回份额中包含该业务。

§7 基金管理人运用固有资金投资本基金情况

7.1 基金管理人持有本基金份额变动情况

无。

7.2 基金管理人运用固有资金投资本基金交易明细

无。

§8 影响投资者决策的其他重要信息

8.1 报告期内单一投资者持有基金份额比例达到或超过 20%的情况

| 投资者类 | 报告期内持有基金份额变化情况 | | | | 报告期末持有基金情况 | | |
|------|----------------|--------------|------|------|------------|------|----------|
| | 序号 | 持有基金份额比例达到或者 | 期初份额 | 申购份额 | 赎回份额 | 持有份额 | 份额占比 (%) |
| | | | | | | | |

| 别 | | 超过 20% 的时间区 间 | | | | | |
|---|---|------------------------|---------------|---|----------------|---------------|-------|
| 机 构 | 1 | 2024/7/1- 2024/9/30 | 23,737,141.95 | - | -23,737,141.95 | | 27.75 |
| | 2 | 2024/7/1- 2024/9/30 | 39,807,333.07 | - | 20,400,000.00 | 19,407,333.07 | 22.69 |
| 产品特有风险 | | | | | | | |
| 本基金本报告期内出现单一投资者持有基金份额比例超过基金总份额 20% 的情况。如该类投资者集中赎回,可能会对本基金带来流动性冲击,从而影响基金的投资运作和收益水平。基金管理人将加强流动性管理,防范相关风险,保护持有人利益。 | | | | | | | |

8.2 影响投资者决策的其他重要信息

无。

§9 备查文件目录

9.1 备查文件目录

- 1、中国证监会准予交银施罗德荣鑫保本混合型证券投资基金募集注册的文件；
- 2、《交银施罗德荣鑫灵活配置混合型证券投资基金基金合同》；
- 3、《交银施罗德荣鑫灵活配置混合型证券投资基金招募说明书》；
- 4、《交银施罗德荣鑫灵活配置混合型证券投资基金托管协议》；
- 5、《交银施罗德荣鑫保本混合型证券投资基金基金合同》；
- 6、《交银施罗德荣鑫保本混合型证券投资基金招募说明书》；
- 7、《交银施罗德荣鑫保本混合型证券投资基金托管协议》；
- 8、《交银施罗德荣鑫保本混合型证券投资基金保证合同》；
- 9、基金管理人业务资格批件、营业执照；
- 10、基金托管人业务资格批件、营业执照；
- 11、关于申请募集注册交银施罗德荣鑫保本混合型证券投资基金的法律意见书；
- 12、关于修改《交银施罗德荣鑫保本混合型证券投资基金基金合同》的法律意见书
- 13、报告期内交银施罗德荣鑫保本混合型证券投资基金、交银施罗德荣鑫灵活配置混合型证券投资基金在规定报刊上各项公告的原稿。

9.2 存放地点

备查文件存放于基金管理人的办公场所。

9.3 查阅方式

投资者可在办公时间内至基金管理人的办公场所免费查阅备查文件，或者登录基金管理人的网站(www.fund001.com)查阅。在支付工本费后，投资者可在合理时间内取得上述文件的复制件或复印件。

投资者对本报告书如有疑问，可咨询本基金管理人交银施罗德基金管理有限公司。本公司客户服务中心电话：400-700-5000（免长途话费），021-61055000，电子邮件：
services@jysld.com。