

华泰柏瑞鼎利灵活配置混合型证券投资基金
2024 年第 4 季度报告

2024 年 12 月 31 日

基金管理人：华泰柏瑞基金管理有限公司

基金托管人：兴业银行股份有限公司

报告送出日期：2025 年 1 月 22 日

§1 重要提示

基金管理人的董事会及董事保证本报告所载资料不存在虚假记载、误导性陈述或重大遗漏，并对其内容的真实性、准确性和完整性承担个别及连带责任。

基金托管人兴业银行股份有限公司根据本基金合同规定，于 2025 年 01 月 21 日复核了本报告中的财务指标、净值表现和投资组合报告等内容，保证复核内容不存在虚假记载、误导性陈述或者重大遗漏。

基金管理人承诺以诚实信用、勤勉尽责的原则管理和运用基金资产，但不保证基金一定盈利。

基金的过往业绩并不代表其未来表现。投资有风险，投资者在作出投资决策前应仔细阅读本基金的招募说明书。

本报告中的财务资料未经审计。

本报告期自 2024 年 10 月 1 日起至 2024 年 12 月 31 日止。

§2 基金产品概况

基金简称	华泰柏瑞鼎利混合	
基金主代码	004010	
基金运作方式	契约型开放式	
基金合同生效日	2016 年 12 月 22 日	
报告期末基金份额总额	8,081,462,089.55 份	
投资目标	在严格控制风险和保持资产流动性的前提下，通过积极灵活的合理资产配置，追求超越业绩比较基准的投资回报，力争基金资产的持续稳健增值。	
投资策略	（一）资产配置策略 本基金为混合型基金，以获取长期稳定收益为目标，在投资过程中实现风险和收益的优化平衡。根据各类资产的市场趋势和预期收益风险的分析与比较，对股票、债券及货币市场工具等类别资产的配置比例进行动态调整。（二）股票投资策略 本基金股票投资以定性和定量分析为基础，从基本面分析入手，结合宏观经济走势及市场分析，根据市场估值与流动性优选个股，重点配置当前业绩优良、市场认同度较高、在可预见的未来其行业处于景气周期中的股票	
业绩比较基准	沪深 300 指数收益率×50%+中债综合指数收益率×50%	
风险收益特征	本基金为混合型基金，其预期风险与预期收益高于债券型基金与货币市场基金，低于股票型基金	
基金管理人	华泰柏瑞基金管理有限公司	
基金托管人	兴业银行股份有限公司	
下属分级基金的基金简称	华泰柏瑞鼎利混合 A	华泰柏瑞鼎利混合 C
下属分级基金的交易代码	004010	004011

报告期末下属分级基金的份额总额	2, 517, 971, 904. 85 份	5, 563, 490, 184. 70 份
-----------------	------------------------	------------------------

§3 主要财务指标和基金净值表现

3.1 主要财务指标

单位：人民币元

主要财务指标	报告期（2024 年 10 月 1 日-2024 年 12 月 31 日）	
	华泰柏瑞鼎利混合 A	华泰柏瑞鼎利混合 C
1. 本期已实现收益	84, 634, 704. 72	176, 576, 501. 20
2. 本期利润	-7, 714, 764. 18	-23, 448, 316. 57
3. 加权平均基金份额本期利润	-0. 0030	-0. 0041
4. 期末基金资产净值	4, 058, 276, 813. 14	9, 059, 684, 684. 45
5. 期末基金份额净值	1. 6117	1. 6284

注：1、上述基金业绩指标不包括持有人认购或交易基金的各项费用，计入费用后实际收益水平要低于所列数字。

2、本期已实现收益指基金本期利息收入、投资收益、其他收入（不含公允价值变动收益）扣除相关费用后的余额，本期利润为本期已实现收益加上本期公允价值变动收益。

3.2 基金净值表现

3.2.1 基金份额净值增长率及其与同期业绩比较基准收益率的比较

华泰柏瑞鼎利混合 A

阶段	净值增长率①	净值增长率标准差②	业绩比较基准收益率③	业绩比较基准收益率标准差④	①-③	②-④
过去三个月	-0. 19%	0. 31%	0. 29%	0. 86%	-0. 48%	-0. 55%
过去六个月	3. 33%	0. 35%	8. 42%	0. 81%	-5. 09%	-0. 46%
过去一年	6. 98%	0. 31%	10. 35%	0. 66%	-3. 37%	-0. 35%
过去三年	15. 18%	0. 24%	-6. 18%	0. 58%	21. 36%	-0. 34%
过去五年	49. 57%	0. 28%	5. 20%	0. 61%	44. 37%	-0. 33%
自基金合同生效起至今	87. 00%	0. 26%	20. 03%	0. 59%	66. 97%	-0. 33%

华泰柏瑞鼎利混合 C

阶段	净值增长率①	净值增长率标准差②	业绩比较基准收益率③	业绩比较基准收益率标准差④	①-③	②-④
----	--------	-----------	------------	---------------	-----	-----

		准差②	收益率③	收益率标准差 ④		
过去三个月	-0.25%	0.31%	0.29%	0.86%	-0.54%	-0.55%
过去六个月	3.20%	0.35%	8.42%	0.81%	-5.22%	-0.46%
过去一年	6.71%	0.31%	10.35%	0.66%	-3.64%	-0.35%
过去三年	14.32%	0.24%	-6.18%	0.58%	20.50%	-0.34%
过去五年	47.59%	0.28%	5.20%	0.61%	42.39%	-0.33%
自基金合同 生效起至今	88.56%	0.27%	20.03%	0.59%	68.53%	-0.32%

3.2.2 自基金合同生效以来基金累计净值增长率变动及其与同期业绩比较基准收益率变动的比较

华泰柏瑞鼎利混合A累计净值增长率与同期业绩比较基准收益率的历史走势对比图

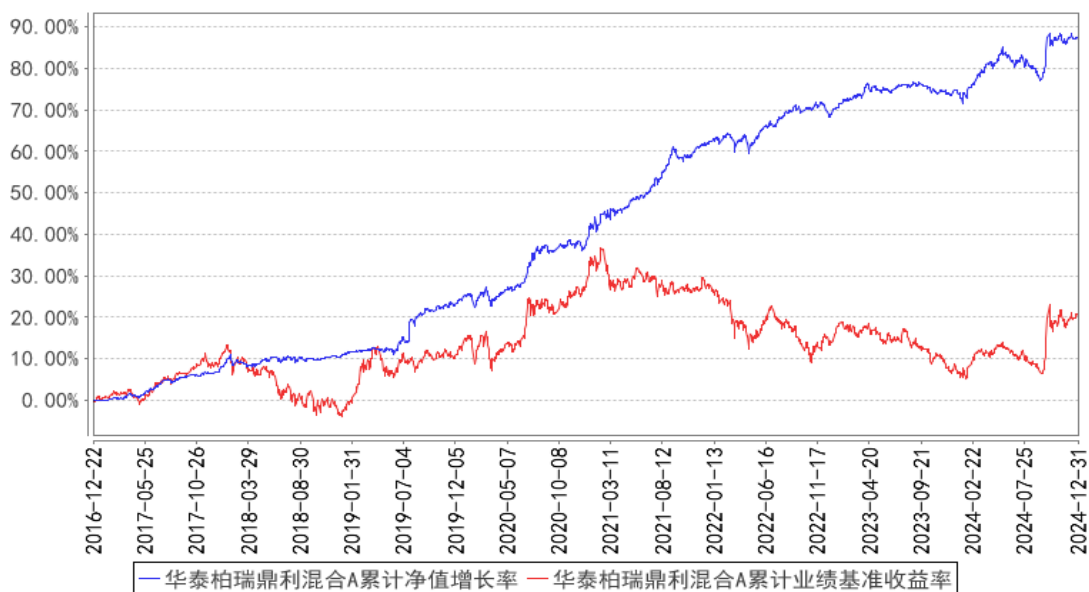

华泰柏瑞鼎利混合C累计净值增长率与同期业绩比较基准收益率的历史走势对比图

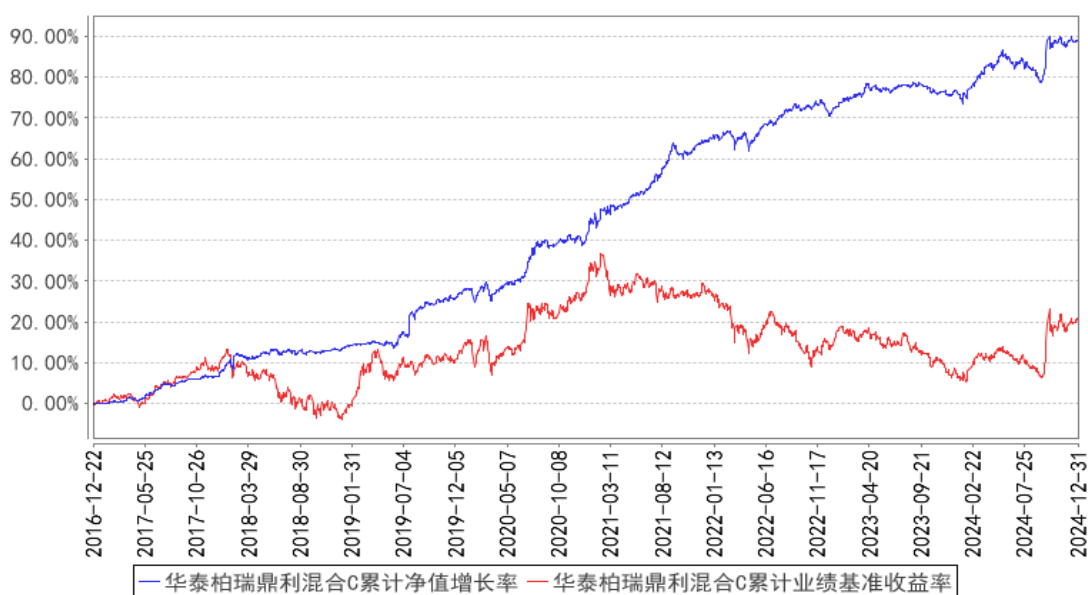

注：A类图示日期为2016年12月22日至2024年12月31日。C类图示日期为2016年12月22日至2024年12月31日。

§4 管理人报告

4.1 基金经理（或基金经理小组）简介

姓名	职务	任本基金的基金经理期限		证券从业年限	说明
		任职日期	离任日期		
闫泽君	本基金的基金经理	2024年5月21日	-	9年	复旦大学工商管理硕士。曾任浙江泰隆商业银行投资经理、交银理财有限责任公司投资经理。2023年8月加入华泰柏瑞基金管理有限公司，任基金经理助理。2024年5月起任华泰柏瑞鼎利灵活配置混合型证券投资基金、华泰柏瑞锦悦债券型证券投资基金、华泰柏瑞益安三个月定期开放债券型证券投资基金的基金经理。
郑青	固定收益部联席总监、本基金的基金经理	2020年6月23日	-	19年	经济学硕士。曾任职于国信证券股份有限公司、平安资产管理有限责任公司，2008年3月至2010年4月任中海基金管理有限公司交易员，2010年加入华泰柏瑞基金管理有限公司，现任固定收益部联席总监。2012年6月起任华泰柏瑞货币市场证券投资基金基金经理，2013年7月至2017年11月任华泰柏瑞信用增利债券型证券投资基金的基金经理。2015年7月起任华泰柏瑞交易型货币市场基金的基金经理。2016年9月起任华泰柏瑞天添

				<p>宝货币市场基金的基金经理。2020 年 6 月起任华泰柏瑞新利灵活配置混合型证券投资基金和华泰柏瑞鼎利灵活配置混合型证券投资基金的基金经理。2020 年 6 月至 2022 年 12 月任华泰柏瑞享利灵活配置混合型证券投资基金的基金经理。2020 年 7 月至 2021 年 12 月任华泰柏瑞精选回报灵活配置混合型证券投资基金的基金经理。2021 年 1 月起任华泰柏瑞鸿利中短债债券型证券投资基金的基金经理。2022 年 3 月起任华泰柏瑞鸿益 30 天滚动持有短债债券型证券投资基金的基金经理。2022 年 6 月至 2023 年 8 月任华泰柏瑞中证同业存单 AAA 指数 7 天持有期证券投资基金的基金经理。2023 年 2 月起任华泰柏瑞招享 6 个月持有期混合型证券投资基金的基金经理。2023 年 5 月至 2024 年 6 月任华泰柏瑞鸿裕 90 天滚动持有短债债券型证券投资基金的基金经理。2023 年 11 月至 2024 年 12 月任华泰柏瑞鸿瑞 60 天持有期债券型证券投资基金的基金经理。2024 年 11 月起任华泰柏瑞集利债券型证券投资基金基金经理。</p>
董辰	<p>总经理助理、投资二部总监、本基金的基金经理</p>	<p>2020 年 12 月 29 日</p>	-	<p>11 年</p> <p>上海理工大学金融学硕士，曾任长江证券首席分析师，2016 年 6 月加入华泰柏瑞基金管理有限公司，现任总经理助理、投资二部总监、基金经理。2020 年 7 月起任华泰柏瑞富利灵活配置混合型证券投资基金的基金经理。2020 年 8 月起任华泰柏瑞新利灵活配置混合型证券投资基金的基金经理。2020 年 12 月起任华泰柏瑞多策略灵活配置混合型证券投资基金、华泰柏瑞鼎利灵活配置混合型证券投资基金、华泰柏瑞享利灵活配置混合型证券投资基金的基金经理。2021 年 6 月至 2022 年 10 月任华泰柏瑞景气优选混合型证券投资基金的基金经理。2021 年 9 月起任华泰柏瑞恒利混合型证券投资基金的基金经理。2022 年 4 月至 2023 年 6 月任华泰柏瑞恒悦混合型证券投资基金的基金经理。2022 年 6 月至 2023 年 7 月任华泰柏瑞恒泽混合型证券投资基金的基金经理。2023 年 2 月起任华泰柏瑞招享 6 个月持有期混合型证券投资基金的基金经理。2023 年 5 月起任华泰柏瑞轮动精选</p>

					混合型证券投资基金的基金经理。2023 年 6 月起任华泰柏瑞景气汇选三年持有期混合型证券投资基金的基金经理。2024 年 11 月起任华泰柏瑞集利债券型证券投资基金基金经理。
--	--	--	--	--	--

4.1.1 期末兼任私募资产管理计划投资经理的基金经理同时管理的产品情况

注：截至本报告期末，本基金的基金经理不存在兼任私募资产管理计划投资经理的情况。

4.2 管理人对报告期内本基金运作合规守信情况的说明

报告期内本基金的运作符合相关法律、法规以及基金合同的约定，不存在损害基金持有人利益的行为。

4.3 公平交易专项说明

4.3.1 公平交易制度的执行情况

报告期内，本基金管理人根据《证券投资基金管理公司公平交易制度指导意见》的要求，通过科学完善的制度及流程，从事前、事中和事后等环节严格控制不同基金之间可能的利益输送。

首先投资部和研究部通过规范的决策流程来确保公平对待不同投资组合。其次交易部对投资指令的合规性、有效性及合理性进行独立审核，在交易过程中启用投资交易系统内的公平交易模块，确保公平交易的实施。同时，风险管理部对报告期内的交易进行日常监控和分析评估。

本报告期内，上述公平交易制度总体执行情况良好。

4.3.2 异常交易行为的专项说明

报告期内未发现本基金存在异常交易行为。

报告期内，本基金管理人旗下所有投资组合参与的交易所公开竞价交易中，同日反向交易成交较少的单边交易量超过该证券当日成交量的 5% 的交易共有 24 次，都为指数投资组合因跟踪指数需要而发生的反向交易。

4.4 报告期内基金的投资策略和运作分析

权益方面，2024 年 4 季度，A 股在 3 季度末强势反弹后维持高位震荡。

4 季度一揽子增量政策密集出台，有力提振市场信心，但政策落地显效需要一定时间，市场在等待中盘整。其中科技板块表现抢眼，AI、机器人等主题方向在产业催化下多有上涨。

我们看好 2025 年 1 季度的市场表现，随着一揽子增量政策落地，国内经济有望进一步企稳复苏，带动上市公司盈利预期的继续改善，同时流动性保持在适度宽松的环境，也有利于市场的估值稳定。结构上看，消费可能将是本轮政策的重点领域，值得重点关注，房地产、财政政策发力

有助于进一步稳住建筑业需求，“反内卷”政策有望缓解制造业利润率偏低的现实情况。政策对“新质生产力”的支持一如既往，科技和主题板块在产业事件催化中可能仍将有所表现。

同时，外部环境依然具有不确定性，美国新任总统后的政策和全球地缘政治冲突带来风险和挑 战，可能对 A 股造成一定影响，需要重点跟踪。

我们将继续在公司质量、景气度和成长空间三个维度精选个股，尽力控制回撤，努力获取超额收益。

债券方面，2024 年四季度，受稳增长政策影响，基本面出现阶段性企稳，整体量优于价、政策拉动特征明显。10 月-11 月制造业 PMI 连续回升，12 月出现季节性回落但仍位于枯荣线上方；工业增加值维持稳定增长；社零增速受双十一影响波动较大，但整体好于三季度；固定资产投资方面，地产开发延续弱势，基建投资和制造业维持较强韧性。通胀来看，CPI 继续下行，PPI 延续负增长。政策方面，财政部出台聚焦化债、稳地产的一揽子增量政策，其中 2 万亿置换债已于年内发行完毕。货币政策方面，央行坚持支持性的货币政策，通过公开市场逆回购、MLF、国债买卖和买断式逆回购等工具维护流动性充裕。

10 月到 11 月中一个半月的时间里，债券收益率走出了两段先下后上的震荡走势，市场在等待中逐渐确定了未来的方向，随着特朗普当选、中央经济工作会议对货币政策定调“适度宽松”、存款自律倡议等一系列事件的发生，债券收益率从 11 月下旬开始趋势性下行。本基金适当地拉长久期并且增加了二级债和永续债的配置，以利率债和二永债的交易策略为辅助，在控制风险的基础上，尽量提升收益，选择骑乘策略进行积极配置，同时结合各类债券资产的性价比对组合进行调整。

展望未来，我国经济运行仍面临一些困难挑战，国内来看，主要是消费需求不足，部分企业生产经营困难，群众就业增收面临压力；国际方面，全球保护主义抬头，地缘政治冲突加剧，外部环境变化带来的不利影响加深。未来我们将通过改革和更给力政策的推出，充分释放我国经济的发展潜力，将各方面的积极因素转化为发展实绩。接下来我们将会看到财政政策更加积极，政策着力点可能将更多聚焦于惠民生、促消费、增后劲。货币政策适度宽松，社会融资规模、货币供应量增长同经济增长、价格总水平预期目标相匹配。具体来说我们很大概率会看到降准、降息，更加灵活有效的公开市场操作，会看到流动性保持充裕，对实体经济的支持力度持续加大。但考虑到市场已透支部分降息预期，利率下行至低位会放大市场波动，需要密切关注增长政策的出台及政策的有效性。本基金将保持组合久期中性偏低，并且保持组合的高流动性，把握市场震荡的机会，继续以配置的思路调整组合。同时我们将继续坚守规避信用风险的理念，以“在保证安全

性和流动性的前提下，努力获取较高收益”为该基金的运作目标。

4.5 报告期内基金的业绩表现

截至本报告期末华泰柏瑞鼎利混合 A 的基金份额净值为 1.6117 元，本报告期基金份额净值增长率为-0.19%，同期业绩比较基准收益率为 0.29%，截至本报告期末华泰柏瑞鼎利混合 C 的基金份额净值为 1.6284 元，本报告期基金份额净值增长率为-0.25%，同期业绩比较基准收益率为 0.29%。

4.6 报告期内基金持有人数或基金资产净值预警说明

无。

§5 投资组合报告

5.1 报告期末基金资产组合情况

序号	项目	金额（元）	占基金总资产的比例（%）
1	权益投资	2,412,329,276.34	16.70
	其中：股票	2,412,329,276.34	16.70
2	基金投资	-	-
3	固定收益投资	11,951,911,203.57	82.73
	其中：债券	11,951,911,203.57	82.73
	资产支持证券	-	-
4	贵金属投资	-	-
5	金融衍生品投资	-	-
6	买入返售金融资产	-	-
	其中：买断式回购的买入返售金融资产	-	-
7	银行存款和结算备付金合计	27,846,182.96	0.19
8	其他资产	54,743,028.51	0.38
9	合计	14,446,829,691.38	100.00

5.2 报告期末按行业分类的股票投资组合

5.2.1 报告期末按行业分类的境内股票投资组合

代码	行业类别	公允价值（元）	占基金资产净值比例（%）
A	农、林、牧、渔业	68,304,507.00	0.52
B	采矿业	288,624,136.36	2.20
C	制造业	1,291,632,379.42	9.85
D	电力、热力、燃气及水生产和供应业	2,883,441.00	0.02

E	建筑业	100,391,723.00	0.77
F	批发和零售业	11,126,450.40	0.08
G	交通运输、仓储和邮政业	368,093,328.63	2.81
H	住宿和餐饮业	-	-
I	信息传输、软件和信息技术服务业	133,255.37	0.00
J	金融业	-	-
K	房地产业	277,036,907.26	2.11
L	租赁和商务服务业	-	-
M	科学研究和技术服务业	11,148.56	0.00
N	水利、环境和公共设施管理业	4,091,999.34	0.03
O	居民服务、修理和其他服务业	-	-
P	教育	-	-
Q	卫生和社会工作	-	-
R	文化、体育和娱乐业	-	-
S	综合	-	-
	合计	2,412,329,276.34	18.39

5.2.2 报告期末按行业分类的港股通投资股票投资组合

注：本基金本报告期末未持有港股通投资股票。

5.3 期末按公允价值占基金资产净值比例大小排序的股票投资明细

5.3.1 报告期末按公允价值占基金资产净值比例大小排序的前十名股票投资明细

序号	股票代码	股票名称	数量（股）	公允价值（元）	占基金资产净值比例（%）
1	600489	中金黄金	11,276,696	135,658,652.88	1.03
2	000975	山金国际	8,662,900	133,148,773.00	1.02
3	600048	保利发展	11,796,869	104,520,259.34	0.80
4	001979	招商蛇口	9,877,769	101,148,354.56	0.77
5	002352	顺丰控股	2,236,071	90,113,661.30	0.69
6	600029	南方航空	13,482,000	87,498,180.00	0.67
7	600276	恒瑞医药	1,672,834	76,783,080.60	0.59
8	300699	光威复材	2,088,765	72,375,707.25	0.55
9	603885	吉祥航空	4,175,917	57,210,062.90	0.44
10	600398	海澜之家	7,304,460	54,783,450.00	0.42

5.4 报告期末按债券品种分类的债券投资组合

序号	债券品种	公允价值（元）	占基金资产净值比例（%）
1	国家债券	630,769,475.54	4.81
2	央行票据	-	-
3	金融债券	7,369,192,729.70	56.18
	其中：政策性金融债	4,518,462,856.56	34.44
4	企业债券	578,650,906.31	4.41

5	企业短期融资券	181,532,699.17	1.38
6	中期票据	2,402,620,534.16	18.32
7	可转债（可交换债）	-	-
8	同业存单	789,144,858.69	6.02
9	其他	-	-
10	合计	11,951,911,203.57	91.11

5.5 报告期末按公允价值占基金资产净值比例大小排序的前五名债券投资明细

序号	债券代码	债券名称	数量（张）	公允价值（元）	占基金资产净值比例（%）
1	220315	22 进出 15	4,100,000	430,416,989.04	3.28
2	2028017	20 农业银行永续债 01	4,000,000	411,419,243.84	3.14
3	220407	22 农发 07	3,700,000	383,654,520.55	2.92
4	230403	23 农发 03	3,500,000	373,994,657.53	2.85
5	200405	20 农发 05	3,300,000	336,321,986.30	2.56

5.6 报告期末按公允价值占基金资产净值比例大小排序的前十名资产支持证券投资 明细

注：本基金本报告期末未持有资产支持证券。

5.7 报告期末按公允价值占基金资产净值比例大小排序的前五名贵金属投资明细

注：本基金本报告期末未持有贵金属投资。

5.8 报告期末按公允价值占基金资产净值比例大小排序的前五名权证投资明细

注：本基金本报告期末未持有权证。

5.9 报告期末本基金投资的股指期货交易情况说明

5.9.1 报告期末本基金投资的股指期货持仓和损益明细

注：本基金本报告期末未持有股指期货。

5.9.2 本基金投资股指期货的投资政策

注：本基金本报告期末未持有股指期货。

5.10 报告期末本基金投资的国债期货交易情况说明

5.10.1 本期国债期货投资政策

注：本基金本报告期末未持有国债期货。

5.10.2 报告期末本基金投资的国债期货持仓和损益明细

注：本基金本报告期末未持有国债期货。

5.10.3 本期国债期货投资评价

注：本基金本报告期末未持有国债期货。

5.11 投资组合报告附注

5.11.1 本基金投资的前十名证券的发行主体本期是否出现被监管部门立案调查，或在报告编制日前一年内受到公开谴责、处罚的情形

本基金投资的前十名证券的发行主体中，海澜之家（600398）在报告编制日前一年内曾受到上海证券交易所的处罚。

本基金对上述主体所发行证券的投资决策程序符合相关法律法规、基金合同及公司投资制度的要求。

报告期内基金投资的前十名证券的其他发行主体，没有被监管部门立案调查的情形，也没有在报告编制日前一年内受到公开谴责、处罚的情形。”

5.11.2 基金投资的前十名股票是否超出基金合同规定的备选股票库

基金投资的前十名股票中，没有投资于超出基金合同规定备选股票库之外的情形。

5.11.3 其他资产构成

序号	名称	金额（元）
1	存出保证金	1,384,437.19
2	应收证券清算款	1,052,319.16
3	应收股利	-
4	应收利息	-
5	应收申购款	52,306,272.16
6	其他应收款	-
7	其他	-
8	合计	54,743,028.51

5.11.4 报告期末持有的处于转股期的可转换债券明细

注：本基金本报告期末未持有处于转股期的可转换债券。

5.11.5 报告期末前十名股票中存在流通受限情况的说明

注：本基金本报告期末前十名股票中不存在流通受限情况。

5.11.6 投资组合报告附注的其他文字描述部分

由于四舍五入的原因，分项之和与合计项之间可能存在尾差。

§6 开放式基金份额变动

单位：份

项目	华泰柏瑞鼎利混合 A	华泰柏瑞鼎利混合 C
报告期期初基金份额总额	2,804,025,598.17	5,722,814,282.65
报告期期间基金总申购份额	495,337,408.82	2,067,623,934.46
减：报告期期间基金总赎回份额	781,391,102.14	2,226,948,032.41
报告期期间基金拆分变动份额（份额减少以“-”填列）	-	-
报告期期末基金份额总额	2,517,971,904.85	5,563,490,184.70

§7 基金管理人运用固有资金投资本基金情况

7.1 基金管理人持有本基金份额变动情况

注：无。

7.2 基金管理人运用固有资金投资本基金交易明细

注：无。

§8 影响投资者决策的其他重要信息

8.1 报告期内单一投资者持有基金份额比例达到或超过 20%的情况

注：本基金本报告期内未有单一投资者持有基金份额比例达到或超过 20%的情况。

8.2 影响投资者决策的其他重要信息

注：无。

§9 备查文件目录

9.1 备查文件目录

- 1、本基金的中国证监会批准募集文件
- 2、本基金的《基金合同》
- 3、本基金的《招募说明书》
- 4、本基金的《托管协议》
- 5、基金管理人业务资格批件、营业执照
- 6、本基金的公告

9.2 存放地点

上海市浦东新区民生路 1199 弄证大五道口广场 1 号楼 17 层
托管人住所

9.3 查阅方式

投资者可在营业时间免费查阅，也可按工本费购买复印件。投资者对本报告如有疑问，可咨询基金管理人华泰柏瑞基金管理有限公司。客户服务热线：400-888-0001（免长途费）021-3878 4638 公司网址：www.huatai-pb.com

华泰柏瑞基金管理有限公司

2025 年 1 月 22 日