

海通安泰债券型集合资产管理计划 2024 年第 4 季度报告

2024 年 12 月 31 日

基金管理人：上海海通证券资产管理有限公司

基金托管人：上海银行股份有限公司

报告送出日期：2025 年 1 月 22 日

§ 1 重要提示

集合计划管理人的董事会及董事保证本报告所载资料不存在虚假记载、误导性陈述或重大遗漏，并对其内容的真实性、准确性和完整性承担个别及连带责任。

集合计划托管人上海银行股份有限公司根据本集合计划合同规定，于 2025 年 1 月 20 日复核了本报告中的财务指标、净值表现和投资组合报告等内容，保证复核内容不存在虚假记载、误导性陈述或者重大遗漏。

集合计划管理人承诺以诚实信用、勤勉尽责的原则管理和运用集合计划资产，但不保证集合计划一定盈利。

集合计划的过往业绩并不代表其未来表现。投资有风险，投资者在作出投资决策前应仔细阅读本集合计划的招募说明书及其更新。

本报告中财务资料未经审计。

本报告期为 2024 年 10 月 1 日起至 2024 年 12 月 31 日止。

§2 基金产品概况

基金简称	海通安泰
基金主代码	851890
基金运作方式	契约型开放式
基金合同生效日	2022 年 1 月 7 日
报告期末基金份额总额	335,000,431.23 份
投资目标	本集合计划采取稳健的资产配置策略，主要投资于信用债、利率债、可转债等固定收益类品种，通过专业化研究分析，在控制风险和保持流动性的基础上，追求集合计划资产的长期稳定增值。
投资策略	管理人通过对影响债券投资的宏观经济状况和货币政策等因素的分析判断，形成对未来市场利率变动方向和收益率曲线形状变化的预期，主动地调整债券投资组合的久期，提高债券投资组合的收益水平。本集合计划债券资产策略主要包括：（1）利率债投资策略；（2）信用债投资策略；（3）可转债投资策略。其他策略包括：（1）资产支持证券投资策略；（2）现金类资产投资策略；（3）国债期货策略；（4）其它策略。
业绩比较基准	中债-综合全价（总值）指数收益率×90%+同期中国人民银行公布的一年期银行定期存款利率（税后）×10%
风险收益特征	本集合计划属于债券型集合资产管理计划，预期风险和收益水平低于股票型集合资产管理计划、股票型基金、混合型集合资产管理计划和混合型基金、高于货币型集合资产管理计划和货币市场基金。

基金管理人	上海海通证券资产管理有限公司	
基金托管人	上海银行股份有限公司	
下属分级基金的基金简称	海通安泰 A	海通安泰 C
下属分级基金的交易代码	851890	851896
报告期末下属分级基金的份额总额	312,052,058.26 份	22,948,372.97 份

§ 3 主要财务指标和基金净值表现

3.1 主要财务指标

单位：人民币元

主要财务指标	报告期（2024 年 10 月 1 日-2024 年 12 月 31 日）	
	海通安泰 A	海通安泰 C
1. 本期已实现收益	3,607,595.78	310,324.37
2. 本期利润	6,758,351.87	701,477.57
3. 加权平均基金份额本期利润	0.0215	0.0184
4. 期末基金资产净值	356,287,990.61	25,889,801.80
5. 期末基金份额净值	1.1418	1.1282

注：（1）所述集合计划业绩指标不包括持有人认购或交易集合计划的各项费用，计入费用后实际收益水平要低于所列数字。

（2）本期已实现收益指集合计划本期利息收入、投资收益、其他收入（不含公允价值变动收益）扣除相关费用和信用减值损失后的余额，本期利润为本期已实现收益加上本期公允价值变动收益。

3.2 基金净值表现

3.2.1 基金份额净值增长率及其与同期业绩比较基准收益率的比较

海通安泰 A

阶段	净值增长率①	净值增长率标准差②	业绩比较基准收益率③	业绩比较基准收益率标准差④	①-③	②-④
过去三个月	1.90%	0.07%	2.05%	0.08%	-0.15%	-0.01%
过去六个月	2.04%	0.06%	2.32%	0.09%	-0.28%	-0.03%
过去一年	5.21%	0.06%	4.63%	0.08%	0.58%	-0.02%
自基金合同生效起至今	11.30%	0.05%	7.35%	0.06%	3.95%	-0.01%

海通安泰 C

阶段	净值增长率①	净值增长率标准差②	业绩比较基准收益率③	业绩比较基准收益率标准差④	①-③	②-④
过去三个月	1.80%	0.07%	2.05%	0.08%	-0.25%	-0.01%
过去六个月	1.83%	0.06%	2.32%	0.09%	-0.49%	-0.03%
过去一年	4.77%	0.06%	4.63%	0.08%	0.14%	-0.02%
自基金合同生效起至今	9.97%	0.05%	7.35%	0.06%	2.62%	-0.01%

3.2.2 自基金合同生效以来基金累计净值增长率变动及其与同期业绩比较基准收益率变动的比较

海通安泰A累计净值增长率与同期业绩比较基准收益率的历史走势对比图

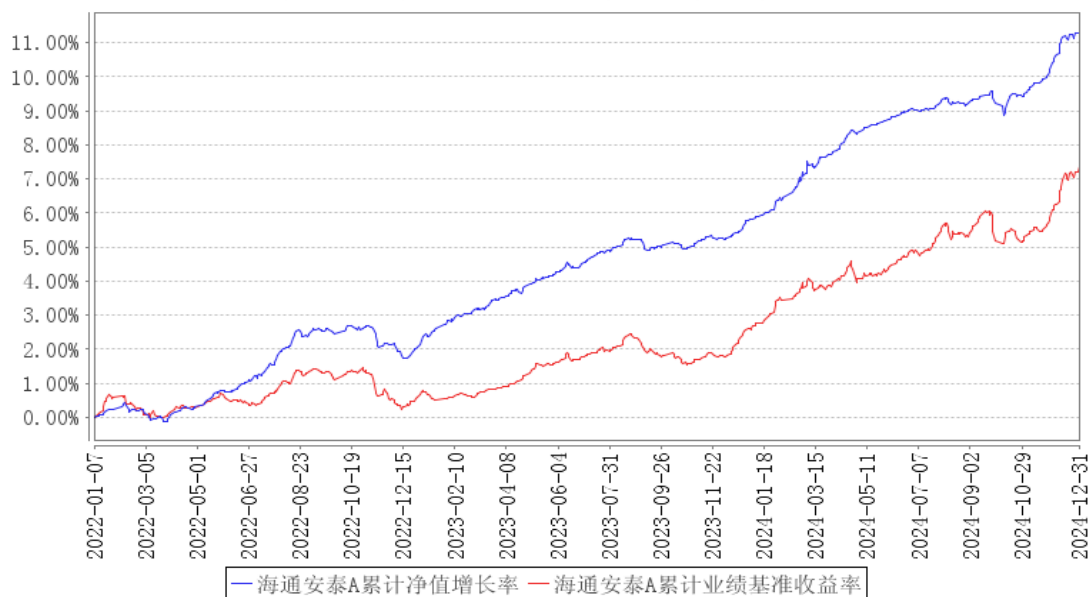

海通安泰C累计净值增长率与同期业绩比较基准收益率的历史走势对比图

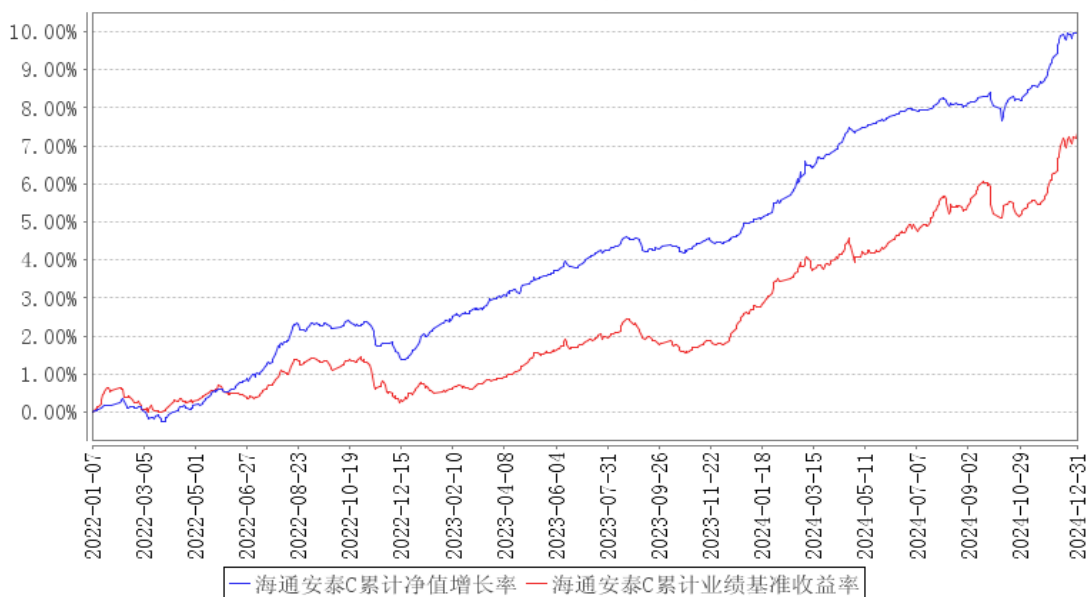

§4 管理人报告

4.1 基金经理（或基金经理小组）简介

姓名	职务	任本基金的基金经理期限		证券从业年限	说明
		任职日期	离任日期		
李夏	投资经理	2022年1月7日	-	10年	李夏，女，西安交通大学金融学和曼彻斯特大学统计学双硕士，10年证券从业经验，2015年加入上海海通证券资产管理有限公司，历任固定收益部研究员和投资经理，历任海通现金赢家，年年鑫，增益系列，慧享系列等产品投资经理。
李佳闻	投资经理	2024年8月21日	-	8年	李佳闻，女，香港科技大学经济学硕士。历任上海海通证券资产管理有限公司固定收益部研究员、投资经理助理，现任上海海通证券资产管理有限公司公募固收部投资经理。

4.2 管理人对报告期内本基金运作合规守信情况的说明

本报告期内，本管理人认真遵循《中华人民共和国证券投资基金法》及其他有关法律法规以及集合计划合同、招募说明书的规定，本着诚实信用、勤勉尽责的原则管理和运用集合计划资产，在控制风险的基础上，为计划份额持有人谋求最大利益，没有发生损害计划份额持有人利益的行为。

4.3 公平交易专项说明

4.3.1 公平交易制度的执行情况

本报告期内，本管理人严格遵守《证券投资基金管理公司公平交易制度指导意见》等相关规定，通过各项内部风险控制制度和流程，对各环节的投资风险和管理风险进行有效控制，严格控制不同投资组合之间的同日反向交易，严格禁止可能导致不公平交易和利益输送的同日反向交易，确保公平对待所管理的所有投资组合，切实防范利益输送行为。

4.3.2 异常交易行为的专项说明

本报告期内，未发现本集合计划进行可能导致不公平交易和利益输送的异常交易。

4.4 报告期内基金的投资策略和运作分析

2024 年四季度，债券收益率整体下行，10 年国债下行 48bp。9 月底一揽子政策落地，宽信用预期、股债跷跷板影响下，债市大幅调整。10 月债市情绪有所修复，收益率窄幅震荡。11 月，特殊再融资债集中发行，随着供给压力消化，叠加非银同业存款自律落地，债券收益率快速下行。12 月，货币政策基调转向“适度宽松”，债券收益率快速下行。回顾四季度操作，本产品积极把握配置时点以及交易性机会。

展望后市，基本面修复仍需要时间验证，货币政策预计维持宽松，广谱利率仍有下行空间。短期需关注财政发力、降息节奏、机构行为等扰动，债市波动预计加大。本产品将根据基本面和政策面灵活调整久期，把握资金面收紧带来的信用债配置机会。根据市场变化灵活把握利率债机会和可转债机会，利率债以波段交易为主，转债保持中低仓位，重在择券，组合持续平稳运作。

4.5 报告期内基金的业绩表现

截至本报告期末，本集合计划 A 份额净值为 1.1418，C 份额净值为 1.1282。本报告期集合计划上述两类份额净值增长率为 1.9%和 1.8%，业绩比较基准收益率为 2.05%。

4.6 报告期内基金持有人数或基金资产净值预警说明

本集合计划本报告期无需要说明的情形。

§5 投资组合报告

5.1 报告期末基金资产组合情况

序号	项目	金额（元）	占基金总资产的比例（%）
1	权益投资	-	-
	其中：股票	-	-
2	基金投资	-	-
3	固定收益投资	471,998,634.17	91.31

	其中：债券	471,998,634.17	91.31
	资产支持证券	-	-
4	贵金属投资	-	-
5	金融衍生品投资	-	-
6	买入返售金融资产	-	-
	其中：买断式回购的买入返售金融资产	-	-
7	银行存款和结算备付金合计	41,805,962.67	8.09
8	其他资产	3,130,520.64	0.61
9	合计	516,935,117.48	100.00

5.2 报告期末按行业分类的股票投资组合

5.2.1 报告期末按行业分类的境内股票投资组合

注：本集合计划本报告期末未持有股票。

5.2.2 报告期末按行业分类的港股通投资股票投资组合

注：本集合计划本报告期末未持有港股通股票。

5.3 期末按公允价值占基金资产净值比例大小排序的股票投资明细

5.3.1 报告期末按公允价值占基金资产净值比例大小排序的前十名股票投资明细

注：本集合计划本报告期末未持有股票。

5.4 报告期末按债券品种分类的债券投资组合

序号	债券品种	公允价值（元）	占基金资产净值比例（%）
1	国家债券	16,353,503.15	4.28
2	央行票据	-	-
3	金融债券	74,979,632.59	19.62
	其中：政策性金融债	74,979,632.59	19.62
4	企业债券	237,512,545.49	62.15
5	企业短期融资券	6,102,295.89	1.60
6	中期票据	73,037,186.72	19.11
7	可转债（可交换债）	20,350,534.26	5.32
8	同业存单	-	-
9	其他	43,662,936.07	11.42
10	合计	471,998,634.17	123.50

5.5 报告期末按公允价值占基金资产净值比例大小排序的前五名债券投资明细

序号	债券代码	债券名称	数量（张）	公允价值（元）	占基金资产净值比例（%）
1	180210	18 国开 10	250,000	27,690,315.07	7.25
2	230215	23 国开 15	230,000	24,880,347.67	6.51
3	240401	24 农发 01	150,000	15,241,606.56	3.99

4	240465	24 津投 02	100,000	10,597,438.36	2.77
5	148189	23 粤环 G1	100,000	10,553,369.86	2.76

5.6 报告期末按公允价值占基金资产净值比例大小排序的前十名资产支持证券投资 明细

注：本集合计划本报告期末未持有资产支持证券。

5.7 报告期末按公允价值占基金资产净值比例大小排序的前五名贵金属投资明细

注：本集合计划本报告期末未持有贵金属。

5.8 报告期末按公允价值占基金资产净值比例大小排序的前五名权证投资明细

注：本集合计划本报告期末未持有权证。

5.9 报告期末本基金投资的国债期货交易情况说明

5.9.1 本期国债期货投资政策

5.9.2 报告期末本基金投资的国债期货持仓和损益明细

注：本集合计划本报告期末未持有国债期货。

5.9.3 本期国债期货投资评价

5.10 投资组合报告附注

5.10.1 本基金投资的前十名证券的发行主体本期是否出现被监管部门立案调查，或在报告编制日前一年内受到公开谴责、处罚的情形

本集合计划投资的前十名证券的发行主体中，国家开发银行在报告编制日前一年内曾受到金融监管总局的处罚；广东省环保集团有限公司在报告编制日前一年内曾受到证监会的处罚；湖州银行股份有限公司在报告编制日前一年内曾受到外汇管理局的处罚；广州农村商业银行股份有限公司在报告编制日前一年内曾受到金融监管总局的处罚。

本集合计划对上述主体发行的相关证券的投资决策程序符合相关法律法规及产品合同的要求。

5.10.2 基金投资的前十名股票是否超出基金合同规定的备选股票库

报告期内，本集合计划投资的前十名股票中，没有投资于超出集合计划合同规定备选股票库之外的情况。

5.10.3 其他资产构成

序号	名称	金额（元）
----	----	-------

1	存出保证金	25,369.69
2	应收证券清算款	2,926,707.90
3	应收股利	-
4	应收利息	-
5	应收申购款	171,478.55
6	其他应收款	6,964.50
7	其他	-
8	合计	3,130,520.64

5.10.4 报告期末持有的处于转股期的可转换债券明细

序号	债券代码	债券名称	公允价值（元）	占基金资产净值比例（%）
1	127022	恒逸转债	1,130,210.82	0.30
2	110067	华安转债	889,016.30	0.23
3	128141	旺能转债	816,014.99	0.21
4	113061	拓普转债	748,284.53	0.20
5	110073	国投转债	693,189.86	0.18
6	113641	华友转债	683,647.40	0.18
7	110079	杭银转债	645,469.86	0.17
8	113634	珀莱转债	613,943.15	0.16
9	113049	长汽转债	601,167.05	0.16
10	113056	重银转债	589,790.41	0.15
11	127040	国泰转债	576,157.53	0.15
12	113024	核建转债	569,750.38	0.15
13	113037	紫银转债	555,588.36	0.15
14	128119	龙大转债	550,491.10	0.14
15	127075	百川转 2	548,763.70	0.14
16	127049	希望转 2	522,986.30	0.14
17	118034	晶能转债	507,052.74	0.13
18	113549	白电转债	506,790.14	0.13
19	123188	水羊转债	485,828.49	0.13
20	127069	小熊转债	478,756.16	0.13
21	113625	江山转债	471,913.42	0.12
22	113584	家悦转债	468,582.47	0.12
23	113045	环旭转债	463,836.71	0.12
24	113068	金铜转债	456,248.22	0.12
25	127102	浙建转债	450,990.68	0.12
26	127083	山路转债	449,080.55	0.12
27	111014	李子转债	440,548.49	0.12
28	111017	蓝天转债	424,141.23	0.11
29	110086	精工转债	406,943.56	0.11
30	110095	双良转债	405,160.00	0.11
31	127068	顺博转债	401,196.16	0.10

32	128133	奇正转债	365,424.25	0.10
33	127020	中金转债	361,494.25	0.09
34	123107	温氏转债	359,107.40	0.09
35	128081	海亮转债	356,083.97	0.09
36	110081	闻泰转债	313,046.82	0.08
37	128129	青农转债	273,638.70	0.07

5.10.5 报告期末前十名股票中存在流通受限情况的说明

注：本集合计划本报告期末未持有股票。

5.10.6 投资组合报告附注的其他文字描述部分

因四舍五入原因，投资组合报告中市值占净值比例的分项之和与合计可能存在尾差。

§6 开放式基金份额变动

单位：份

项目	海通安泰 A	海通安泰 C
报告期期初基金份额总额	310,718,974.07	66,899,880.06
报告期期间基金总申购份额	37,643,962.47	6,281,703.37
减：报告期期间基金总赎回份额	36,310,878.28	50,233,210.46
报告期期间基金拆分变动份额（份额减少以“-”填列）	-	-
报告期期末基金份额总额	312,052,058.26	22,948,372.97

注：申购含红利再投（如有）、转换入份额（如有），赎回含转换出份额（如有）。

§7 基金管理人运用固有资金投资本基金情况

7.1 基金管理人持有本基金份额变动情况

单位：份

项目	海通安泰 A	海通安泰 C
报告期期初管理人持有的本基金份额	49,922,376.42	-
报告期期间买入/申购总份额	-	-
报告期期间卖出/赎回总份额	-	-
报告期期末管理人持有的本基金份额	49,922,376.42	-
报告期期末持有的本基金份额占基金总份额比例（%）	16.00	-

注：本表报告期末持有的集合计划份额占总份额比例的计算中，A、C 级比例分母为各自级别的份额。

7.2 基金管理人运用固有资金投资本基金交易明细

注：本报告期内集合计划的管理人未运用自有资金申赎及买卖本集合计划。

§8 影响投资者决策的其他重要信息

8.1 报告期内单一投资者持有基金份额比例达到或超过 20%的情况

投资者类别	报告期内持有基金份额变化情况				报告期末持有基金情况		
	序号	持有基金份额比例达到或者超过 20%的时间区间	期初份额	申购份额	赎回份额	持有份额	份额占比 (%)
机构	1	2024/10/01-2024/12/31	134,167,262.97	-	-	134,167,262.97	40.05
产品特有风险							
<p>报告期内，本集合计划存在单一投资者持有份额比例达到或超过 20%的情况，由此可能导致的特有风险主要包括：</p> <p>1、当集合计划份额持有人占比过于集中时，可能会因某单一集合计划份额持有人大额赎回而引发集合计划净值剧烈波动的风险；</p> <p>2、若某单一集合计划份额持有人巨额赎回有可能引发集合计划的流动性风险，集合计划管理人可能无法及时变现集合计划资产以应对集合计划份额持有人的赎回申请，集合计划份额持有人可能无法及时赎回持有的全部集合计划份额；</p> <p>3、若个别投资者大额赎回后，可能会导致集合计划资产净值连续出现六十个工作日低于 5000 万元的风险，集合计划可能会面临转换运作方式、与其他集合计划合并或者终止集合计划合同等情形；</p> <p>4、其他可能的风险。</p>							

8.2 影响投资者决策的其他重要信息

本报告期内，未发现影响投资者决策的其他重要信息。

§9 备查文件目录

9.1 备查文件目录

- (一) 中国证监会批准海通赢家系列一年年鑫集合资产管理计划资产管理合同变更的文件
- (二) 海通安泰债券型集合资产管理计划资产管理合同
- (三) 海通安泰债券型集合资产管理计划托管协议
- (四) 法律意见书
- (五) 管理人业务资格批件、营业执照
- (六) 托管人业务资格批件、营业执照
- (七) 业务规则
- (八) 中国证监会要求的其他文件

9.2 存放地点

集合计划管理人和集合计划托管人的办公场所。

9.3 查阅方式

投资者可登录集合计划管理人网站(www.htsamc.com)查阅,或在营业时间内至集合计划管理人办公场所免费查阅。

投资者对本报告书如有疑问,可咨询本集合计划管理人:上海海通证券资产管理有限公司
客户服务中心电话:95553

上海海通证券资产管理有限公司

2025 年 1 月 22 日