

嘉实双季欣享 6 个月持有期债券型证券投资
基金
2024 年第 4 季度报告

2024 年 12 月 31 日

基金管理人：嘉实基金管理有限公司

基金托管人：交通银行股份有限公司

报告送出日期：2025 年 1 月 22 日

§1 重要提示

基金管理人的董事会及董事保证本报告所载资料不存在虚假记载、误导性陈述或重大遗漏，并对其内容的真实性、准确性和完整性承担个别及连带责任。

基金托管人交通银行股份有限公司根据本基金合同规定，于 2025 年 01 月 20 日复核了本报告中的财务指标、净值表现和投资组合报告等内容，保证复核内容不存在虚假记载、误导性陈述或者重大遗漏。

基金管理人承诺以诚实信用、勤勉尽责的原则管理和运用基金资产，但不保证基金一定盈利。

基金的过往业绩并不代表其未来表现。投资有风险，投资者在作出投资决策前应仔细阅读本基金的招募说明书。

本报告中财务资料未经审计。

本报告期自 2024 年 10 月 01 日起至 2024 年 12 月 31 日止。

§2 基金产品概况

基金简称	嘉实双季欣享 6 个月持有债券
基金主代码	019715
基金运作方式	契约型开放式
基金合同生效日	2024 年 4 月 29 日
报告期末基金份额总额	115,711,947.79 份
投资目标	本基金在严格控制风险的前提下，通过积极主动的投资管理，力争实现基金资产的长期稳健增值。
投资策略	<p>债券等固定收益类资产的投资策略：本基金通过综合分析国内外宏观经济态势、利率走势、收益率曲线变化趋势和信用风险变化等因素，并结合各种固定收益类资产在特定经济形势下的估值水平、预期收益和预期风险特征，在符合本基金相关投资比例规定的前提下，决定组合的久期水平、期限结构和类属配置，并在此基础之上实施积极的债券投资组合管理，力争获取较高的投资收益。</p> <p>可转换债券与可交换债券投资策略：本基金将借鉴信用债的基本面研究，从行业基本面、公司的行业地位、竞争优势、盈利能力、治理结构等方面进行考察，精选信用违约风险小的可转换债券/可交换债券进行投资。本基金将在定量分析与主动研究相结合的基础上，结合可转换债券/可交换债券的交易价格、转换条件以及转股价值，制定相应的投资策略以及选择合适的转换时机。</p> <p>衍生品投资策略：本基金的衍生品投资将严格遵守中国证监会及相关法律法规的约束，合理利用国债期货、信</p>

	用衍生品等衍生工具，将根据风险管理的原则，以对冲投资组合的风险、有效管理现金流量或降低建仓或调仓过程中的冲击成本等。	
业绩比较基准	中债总全价指数收益率*95%+一年期定期存款利率(税后)*5%	
风险收益特征	本基金为债券型证券投资基金，其预期收益及预期风险水平高于货币市场基金，但低于混合型基金和股票型基金。	
基金管理人	嘉实基金管理有限公司	
基金托管人	交通银行股份有限公司	
下属分级基金的基金简称	嘉实双季欣享 6 个月持有债券 A	嘉实双季欣享 6 个月持有债券 C
下属分级基金的交易代码	019715	019716
报告期末下属分级基金的份额总额	12,966,053.85 份	102,745,893.94 份

§3 主要财务指标和基金净值表现

3.1 主要财务指标

单位：人民币元

主要财务指标	报告期（2024 年 10 月 1 日-2024 年 12 月 31 日）	
	嘉实双季欣享 6 个月持有债券 A	嘉实双季欣享 6 个月持有债券 C
1. 本期已实现收益	329,481.63	3,077,054.63
2. 本期利润	162,100.58	1,737,557.76
3. 加权平均基金份额本期利润	0.0055	0.0062
4. 期末基金资产净值	13,246,577.49	104,862,874.80
5. 期末基金份额净值	1.0216	1.0206

注：（1）本期已实现收益指基金本期利息收入、投资收益、其他收入（不含公允价值变动收益）扣除相关费用和信用减值损失后的余额，本期利润为本期已实现收益加上本期公允价值变动收益。

（2）上述基金业绩指标不包括持有人认购或交易基金的各项费用，计入费用后实际收益水平要低于所列数字。

3.2 基金净值表现

3.2.1 基金份额净值增长率及其与同期业绩比较基准收益率的比较

嘉实双季欣享 6 个月持有债券 A

阶段	净值增长率①	净值增长率标准差②	业绩比较基准收益率③	业绩比较基准收益率标准差④	①-③	②-④

过去三个月	1.25%	0.14%	2.55%	0.11%	-1.30%	0.03%
过去六个月	1.96%	0.10%	3.00%	0.12%	-1.04%	-0.02%
自基金合同生效起至今	2.16%	0.09%	3.89%	0.11%	-1.73%	-0.02%

嘉实双季欣享 6 个月持有债券 C

阶段	净值增长率①	净值增长率标准差②	业绩比较基准收益率③	业绩比较基准收益率标准差④	①-③	②-④
过去三个月	1.22%	0.14%	2.55%	0.11%	-1.33%	0.03%
过去六个月	1.88%	0.11%	3.00%	0.12%	-1.12%	-0.01%
自基金合同生效起至今	2.06%	0.09%	3.89%	0.11%	-1.83%	-0.02%

3.2.2 自基金合同生效以来基金累计净值增长率变动及其与同期业绩比较基准收益率变动的比较

嘉实双季欣享6个月持有债券A累计净值增长率与同期业绩比较基准收益率的历史走势对比图

(2024年04月29日至2024年12月31日)

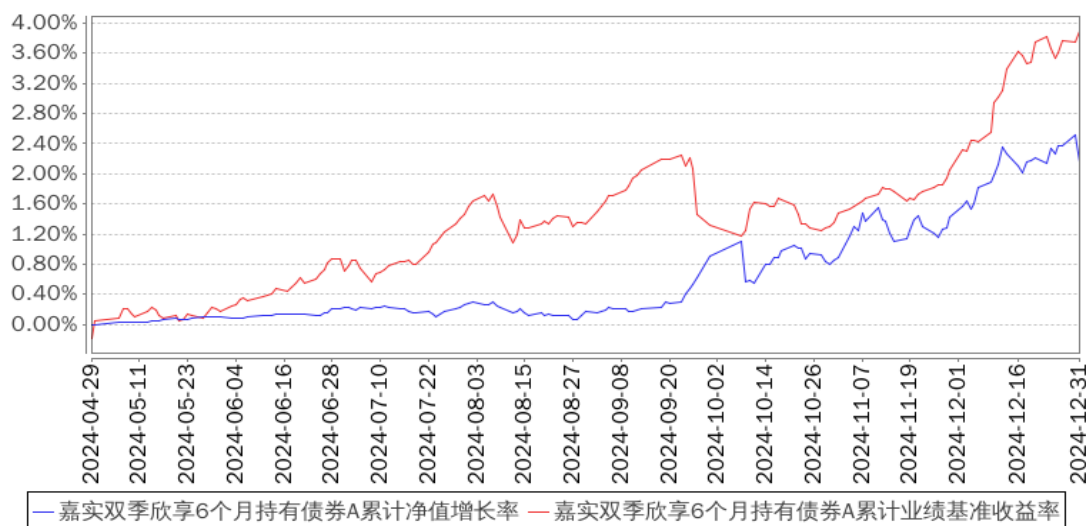

嘉实双季欣享6个月持有债券C累计净值增长率与同期业绩比较基准收益率的历史走势对比图

(2024年04月29日至2024年12月31日)

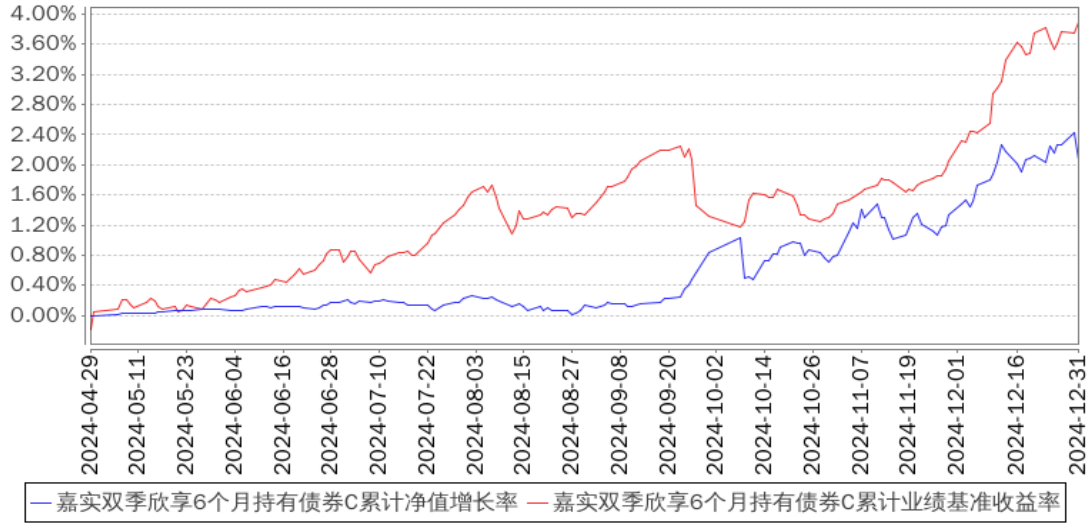

注：（1）本基金合同生效日 2024 年 04 月 29 日至报告期末未满 1 年。

（2）按基金合同和招募说明书的约定，本基金自基金合同生效日起 6 个月为建仓期，建仓期结束时本基金的各项资产配置比例符合基金合同约定。

3.3 其他指标

无。

§4 管理人报告

4.1 基金经理（或基金经理小组）简介

姓名	职务	任本基金的基金经理期限		证券从业年限	说明
		任职日期	离任日期		
王亚洲	本基金、嘉实超短债债券、嘉实稳祥纯债债券、嘉实丰安 6 个月定期债券、嘉实稳华纯债债券、嘉实中短债债券、嘉实稳联纯债债券、	2024 年 4 月 29 日	-	12 年	曾任国泰基金管理有限公司债券研究员，2014 年 6 月加入嘉实基金管理有限公司固定收益业务体系任研究员，现任固收投研体系策略投资总监。硕士研究生，具有基金从业资格。中国国籍。

	嘉实稳和 6 个月持有期纯债债券、嘉实稳裕混合基金经理				
李金灿	本基金、嘉实超短债债券、嘉实中短债债券、嘉实稳联纯债债券、嘉实稳裕混合基金经理	2024 年 4 月 29 日	-	15 年	曾任 Futex Trading Ltd 期货交易员、北京首创期货有限责任公司研究员、建信基金管理有限公司债券交易员。2012 年 8 月加入嘉实基金管理有限公司，曾任债券交易员，现任职于固收投研体系基金经理。硕士研究生，特许金融分析师（CFA），具有基金从业资格。中国国籍。

注：（1）首任基金经理的“任职日期”为基金合同生效日，此后的非首任基金经理的“任职日期”指根据公司决定确定的聘任日期；“离任日期”指根据公司决定确定的解聘日期。

（2）证券从业的含义遵从行业协会相关规定。

（3）2025 年 1 月 4 日，本基金管理人发布《关于嘉实双季欣享 6 个月持有债券基金经理变更的公告》，李金灿先生不再担任本基金基金经理，本基金由王亚洲先生单独管理。

4.2 管理人对报告期内本基金运作合规守信情况的说明

报告期内，本基金管理人严格遵循了《证券法》、《证券投资基金法》及其各项配套法规、《嘉实双季欣享 6 个月持有期债券型证券投资基金基金合同》和其他相关法律法规的规定，本着诚实信用、勤勉尽责的原则管理和运用基金资产，在严格控制风险的基础上，为基金份额持有人谋求最大利益。本基金运作管理符合有关法律法规和基金合同的规定和约定，无损害基金份额持有人利益的行为。

4.3 公平交易专项说明

4.3.1 公平交易制度的执行情况

报告期内，基金管理人严格执行证监会《证券投资基金管理公司公平交易制度指导意见》和公司内部公平交易制度，各投资组合按投资管理制度和流程独立决策，并在获得投资信息、投资建议和实施投资决策方面享有公平的机会；通过完善交易范围内各类交易的公平交易执行细则、严格的流程控制、持续的技术改进，确保公平交易原则的实现；通过 IT 系统和人工监控等方式进行日常监控，公平对待旗下管理的所有投资组合。

4.3.2 异常交易行为的专项说明

报告期内，公司旗下所有投资组合参与交易所公开竞价交易中，同日反向交易成交较少的单边交易量超过该证券当日成交量的 5%的，合计 1 次，为不同基金经理管理的组合间因投资策略不同而发生的反向交易，未发现不公平交易和利益输送行为。

4.4 报告期内基金的投资策略和运作分析

24 年四季度，宏观经济整体波动不大，整个四季度 PMI 都在小幅扩张区间，随着三季度末对于政策的定调更加积极，经济悲观的预期有所修复，权益市场的大幅反弹也延续到 10 月初。但由于市场整体对诸多长期问题能被解决仍然心存疑虑，整体风险偏好的修复在四季度并不持续，后续的权益市场也整体以震荡为主。另一方面，房地产市场随着政策的持续发力，下行的斜率有所减缓，9 月底的政策也是过去几次救市中，效果持续时间最长的一次，但离着止跌企稳的目标仍有距离。外部环境方面，存在诸多不确定性，特朗普在四季度赢得美国大选，使得国内政策的应对成为市场关注的重点，大多时间市场都在纠结政策是超预期抑或低于预期。最为确定的仍是货币政策，尤其是“适度宽松”的政策表述，给债券市场提供了极大的支撑，11 月底开始，长端国债开始突破前低，持续向下，一个季度的时间下行了 50bp 左右，极为顺畅。事后看，市场分析给了诸多解释：机构层面的抢跑、政策力度的有限、通胀数据的低迷等等，我们整体认为这一个季度的表现仍是前期趋势的延续。从三季度政策转向以来，我们认为重心逐步转向了对抗通缩，在这一过程中，债券市场毫无疑问是先受益的，直到通缩趋势有改变的那一刻。我们注意到很多曲线结构的数据也在体现市场定价中对长期的通缩预期是有所修复的，但这种修复尚不足以带来债券市场的拐点。

组合操作方面，我们延续了组合固收资产稳健的操作思路，组合久期在收益率大幅下行的过程中小幅下降，更关注曲线结构上的进攻机会。权益敞口方面，始终保持可转债品种的中高仓位，在组合波动可控的前提下，为客户提供有竞争力的收益。

4.5 报告期内基金的业绩表现

截至本报告期末嘉实双季欣享 6 个月持有债券 A 基金份额净值为 1.0216 元，本报告期基金份额净值增长率为 1.25%；截至本报告期末嘉实双季欣享 6 个月持有债券 C 基金份额净值为 1.0206 元，本报告期基金份额净值增长率为 1.22%；业绩比较基准收益率为 2.55%。

4.6 报告期内基金持有人数或基金资产净值预警说明

无。

§5 投资组合报告

5.1 报告期末基金资产组合情况

序号	项目	金额（元）	占基金总资产的比例（%）
1	权益投资	-	-
	其中：股票	-	-
2	基金投资	-	-
3	固定收益投资	153,577,271.08	95.14
	其中：债券	153,577,271.08	95.14
	资产支持证券	-	-
4	贵金属投资	-	-
5	金融衍生品投资	-	-
6	买入返售金融资产	-	-
	其中：买断式回购的买入返售金融资产	-	-
7	银行存款和结算备付金合计	4,009,154.95	2.48
8	其他资产	3,838,352.98	2.38
9	合计	161,424,779.01	100.00

5.2 报告期末按行业分类的股票投资组合

5.2.1 报告期末按行业分类的境内股票投资组合

无。

5.2.2 报告期末按行业分类的港股通投资股票投资组合

无。

5.3 期末按公允价值占基金资产净值比例大小排序的股票投资明细

5.3.1 报告期末按公允价值占基金资产净值比例大小排序的前十名股票投资明细

无。

5.4 报告期末按债券品种分类的债券投资组合

序号	债券品种	公允价值（元）	占基金资产净值比例（%）
1	国家债券	11,612,602.48	9.83
2	央行票据	-	-
3	金融债券	101,915,432.86	86.29
	其中：政策性金融债	40,547,592.87	34.33
4	企业债券	8,165,408.44	6.91
5	企业短期融资券	-	-
6	中期票据	10,150,243.29	8.59
7	可转债（可交换债）	21,733,584.01	18.40

8	同业存单	-	-
9	其他	-	-
10	合计	153,577,271.08	130.03

5.5 报告期末按公允价值占基金资产净值比例大小排序的前五名债券投资明细

序号	债券代码	债券名称	数量(张)	公允价值(元)	占基金资产净值比例(%)
1	240210	24 国开 10	100,000	10,667,520.55	9.03
2	240011	24 付息国债 11	100,000	10,546,201.66	8.93
3	220208	22 国开 08	100,000	10,456,660.27	8.85
4	2128025	21 建设银行二级 01	100,000	10,412,887.67	8.82
5	115362	23 海通 09	100,000	10,313,919.45	8.73

5.6 报告期末按公允价值占基金资产净值比例大小排序的前十名资产支持证券投资 明细

无。

5.7 报告期末按公允价值占基金资产净值比例大小排序的前五名贵金属投资明细

无。

5.8 报告期末按公允价值占基金资产净值比例大小排序的前五名权证投资明细

无。

5.9 报告期末本基金投资的国债期货交易情况说明

5.9.1 本期国债期货投资政策

本期国债期货操作主要通过国债与国债期货配合交易，在市场波动的情形下，通过国债期货的套保争取了波段机会。

5.9.2 报告期末本基金投资的国债期货持仓和损益明细

代码	名称	持仓量(买/卖)	合约市值(元)	公允价值变动(元)	风险指标说明
T2503	T2503	-3	-3,267,300.00	-92,473.69	-
TL2503	TL2503	-16	-19,011,200.00	-742,137.50	-
公允价值变动总额合计(元)					-834,611.19
国债期货投资本期收益(元)					-383,752.32
国债期货投资本期公允价值变动(元)					-878,813.73

5.9.3 本期国债期货投资评价

整体操作上相对谨慎，对组合的收益以及波动性方面都有一定的提升作用，后期仍将努力争

取确定性较大的机会，合理分配各个策略之间的仓位占比，力争提升组合收益的同时，将回撤保持在可控范围内。

5.10 投资组合报告附注

5.10.1 本基金投资的前十名证券的发行主体本期是否出现被监管部门立案调查，或在报告编制日前一年内受到公开谴责、处罚的情形

本基金投资的前十名证券的发行主体中，其中，海通证券股份有限公司、中国建设银行股份有限公司、南京银行股份有限公司、国家开发银行出现在报告编制日前一年内受到监管部门公开谴责或/及处罚的情况。

本基金对上述主体所发行证券的投资决策程序符合公司投资管理制度的相关规定。

5.10.2 基金投资的前十名股票是否超出基金合同规定的备选股票库

本基金投资的前十名股票中，没有超出基金合同规定的备选股票库之外的股票。

5.10.3 其他资产构成

序号	名称	金额（元）
1	存出保证金	752,626.63
2	应收证券清算款	3,085,716.35
3	应收股利	-
4	应收利息	-
5	应收申购款	10.00
6	其他应收款	-
7	其他	-
8	合计	3,838,352.98

5.10.4 报告期末持有的处于转股期的可转换债券明细

序号	债券代码	债券名称	公允价值（元）	占基金资产净值比例（%）
1	110073	国投转债	3,465,879.45	2.93
2	113021	中信转债	2,000,583.01	1.69
3	113052	兴业转债	1,918,559.45	1.62
4	113056	重银转债	1,769,436.99	1.50
5	110067	华安转债	1,295,398.60	1.10
6	113637	华翔转债	988,823.01	0.84
7	110094	众和转债	866,434.88	0.73
8	128081	海亮转债	712,138.36	0.60
9	128144	利民转债	584,503.42	0.49
10	128128	齐翔转 2	580,540.14	0.49
11	127028	英特转债	560,118.00	0.47

12	113069	博 23 转债	406,922.88	0.34
13	113066	平煤转债	405,285.37	0.34
14	127043	川恒转债	399,170.55	0.34
15	113663	新化转债	384,073.56	0.33
16	123178	花园转债	369,809.59	0.31
17	127066	科利转债	338,993.84	0.29
18	118030	睿创转债	329,635.96	0.28
19	113632	鹤 21 转债	306,494.86	0.26
20	123192	科思转债	250,656.44	0.21
21	123176	精测转 2	191,246.10	0.16
22	118041	星球转债	188,272.52	0.16
23	123237	佳禾转债	178,858.42	0.15
24	123184	天阳转债	169,318.78	0.14
25	118031	天 23 转债	153,904.32	0.13
26	123025	精测转债	147,003.29	0.12
27	123190	道氏转 02	146,801.75	0.12
28	127014	北方转债	136,762.47	0.12
29	127105	龙星转债	115,786.41	0.10
30	123228	震裕转债	109,451.20	0.09
31	123227	雅创转债	79,440.00	0.07

5.10.5 报告期末前十名股票中存在流通受限情况的说明

无。

5.10.6 投资组合报告附注的其他文字描述部分

无。

§6 开放式基金份额变动

单位：份

项目	嘉实双季欣享 6 个月持有 债券 A	嘉实双季欣享 6 个月持有 债券 C
报告期期初基金份额总额	65,676,934.00	593,114,378.03
报告期期间基金总申购份额	58,783.67	237,595.55
减：报告期期间基金总赎回份额	52,769,663.82	490,606,079.64
报告期期间基金拆分变动份额（份额减少以“-”填列）	-	-
报告期期末基金份额总额	12,966,053.85	102,745,893.94

注：报告期期间基金总申购份额含红利再投、转换入份额，总赎回份额含转换出份额。

§7 基金管理人运用固有资金投资本基金情况

7.1 基金管理人持有本基金份额变动情况

无。

7.2 基金管理人运用固有资金投资本基金交易明细

无。

§8 备查文件目录

8.1 备查文件目录

- (1) 中国证监会准予嘉实双季欣享 6 个月持有期债券型证券投资基金注册的批复文件。
- (2) 《嘉实双季欣享 6 个月持有期债券型证券投资基金基金合同》；
- (3) 《嘉实双季欣享 6 个月持有期债券型证券投资基金托管协议》；
- (4) 《嘉实双季欣享 6 个月持有期债券型证券投资基金招募说明书》；
- (5) 基金管理人业务资格批件、营业执照；
- (6) 报告期内嘉实双季欣享 6 个月持有期债券型证券投资基金公告的各项原稿。

8.2 存放地点

北京市朝阳区建国门外大街 21 号北京国际俱乐部 C 座写字楼 12A 层嘉实基金管理有限公司

8.3 查阅方式

(1) 书面查询：查阅时间为每工作日 8:30-11:30, 13:00-17:30。投资者可免费查阅，也可按工本费购买复印件。

(2) 网站查询：基金管理人网址：<http://www.jsfund.cn>

投资者对本报告如有疑问，可咨询本基金管理人嘉实基金管理有限公司，咨询电话 400-600-8800，或发 E-mail:service@jsfund.cn。

嘉实基金管理有限公司

2025 年 1 月 22 日