

长信双利优选混合型证券投资基金 2024 年第 4 季度报告

2024 年 12 月 31 日

基金管理人：长信基金管理有限责任公司

基金托管人：中国农业银行股份有限公司

报告送出日期：2025 年 1 月 22 日

§1 重要提示

基金管理人的董事会及董事保证本报告所载资料不存在虚假记载、误导性陈述或重大遗漏，并对其内容的真实性、准确性和完整性承担个别及连带责任。

基金托管人中国农业银行股份有限公司根据本基金基金合同的规定，于 2025 年 1 月 20 日复核了本报告中的财务指标、净值表现和投资组合报告等内容，保证复核内容不存在虚假记载、误导性陈述或者重大遗漏。

基金管理人承诺以诚实信用、勤勉尽责的原则管理和运用基金资产，但不保证基金一定盈利。

基金的过往业绩并不代表其未来表现。投资有风险，投资者在作出投资决策前应仔细阅读本基金的招募说明书。

本报告中财务资料未经审计。

本报告期自 2024 年 10 月 1 日起至 2024 年 12 月 31 日止。

§2 基金产品概况

基金简称	长信双利优选混合
基金主代码	519991
基金运作方式	契约型开放式
基金合同生效日	2019 年 9 月 4 日
报告期末基金份额总额	57,852,586.47 份
投资目标	本基金通过对股票和债券等金融资产进行积极配置，并精选优质个股和券种，从而在保障基金资产流动性和安全性的前提下，谋求超越比较基准的投资回报，实现基金资产的长期稳定增值。
投资策略	本基金为主动式混合型基金，以战略性资产配置（SAA）策略体系为基础决定基金资产在股票类、固定收益类等资产中的配置。将行业吸引力模型、股票价值优选模型和久期控制策略模型作为个股和债券的选择依据，投资于精选的优质股票和债券，构建动态平衡的投资组合，实现基金资产超越比较基准的稳健增值。
业绩比较基准	中证 800 指数收益率*60%+中证综合债券指数收益率*20%+恒生指数收益率（使用估值汇率折算）*20%
风险收益特征	本基金为混合型证券投资基金，其风险和收益高于债券基金和货币市场基金，低于股票型基金。 本基金除了投资 A 股外，还可根据法律法规规定投资香港联合交易所上市的股票。除了需要承担与境内证券投资基金类似的市场波动风险等一般投资风险之外，本基金还面临汇率风险、香港市场风险等境外证券市场投资所面临的特别投资风险。

基金管理人	长信基金管理有限责任公司	
基金托管人	中国农业银行股份有限公司	
下属分级基金的基金简称	长信双利优选混合 A	长信双利优选混合 E
下属分级基金的场内简称	CXSLA	-
下属分级基金的交易代码	519991	006396
报告期末下属分级基金的份额总额	57,695,032.80 份	157,553.67 份

§3 主要财务指标和基金净值表现

3.1 主要财务指标

单位：人民币元

主要财务指标	报告期（2024 年 10 月 1 日-2024 年 12 月 31 日）	
	长信双利优选混合 A	长信双利优选混合 E
1. 本期已实现收益	9,773,378.29	26,246.47
2. 本期利润	-166,885.74	-771.02
3. 加权平均基金份额本期利润	-0.0029	-0.0049
4. 期末基金资产净值	82,475,380.10	222,859.59
5. 期末基金份额净值	1.4295	1.4145

注：1、本期已实现收益指基金本期利息收入、投资收益、其他收入（不含公允价值变动收益）扣除相关费用后的余额，本期利润为本期已实现收益加上本期公允价值变动收益；

2、所述基金业绩指标不包括持有人认购或交易基金的各项费用（例如，封闭式基金交易佣金、开放式基金的申购赎回费、红利再投资费、基金转换费等），计入费用后实际收益水平要低于所列数字。

3.2 基金净值表现

3.2.1 基金份额净值增长率及其与同期业绩比较基准收益率的比较

长信双利优选混合 A

阶段	净值增长率①	净值增长率标准差②	业绩比较基准收益率③	业绩比较基准收益率标准差④	①-③	②-④
过去三个月	-0.17%	1.57%	-0.50%	0.56%	0.33%	1.01%
过去六个月	11.51%	1.51%	6.28%	0.56%	5.23%	0.95%
过去一年	10.77%	1.32%	7.41%	0.50%	3.36%	0.82%
过去三年	-27.34%	1.34%	-2.84%	0.51%	-24.50%	0.83%
过去五年	8.46%	1.39%	10.78%	0.61%	-2.32%	0.78%

自基金合同生效起至今	15.87%	1.36%	15.32%	0.60%	0.55%	0.76%
------------	--------	-------	--------	-------	-------	-------

长信双利优选混合 E

阶段	净值增长率①	净值增长率标准差②	业绩比较基准收益率③	业绩比较基准收益率标准差④	①—③	②—④
过去三个月	-0.17%	1.57%	-0.50%	0.56%	0.33%	1.01%
过去六个月	11.52%	1.51%	6.28%	0.56%	5.24%	0.95%
过去一年	10.77%	1.32%	7.41%	0.50%	3.36%	0.82%
过去三年	-27.35%	1.34%	-2.84%	0.51%	-24.51%	0.83%
过去五年	8.13%	1.39%	10.78%	0.61%	-2.65%	0.78%
自基金合同生效起至今	15.46%	1.36%	15.32%	0.60%	0.14%	0.76%

3.2.2 自基金合同生效以来基金累计净值增长率变动及其与同期业绩比较基准收益率变动的比较

长信双利优选混合A累计净值增长率与同期业绩比较基准收益率的历史走势对比图

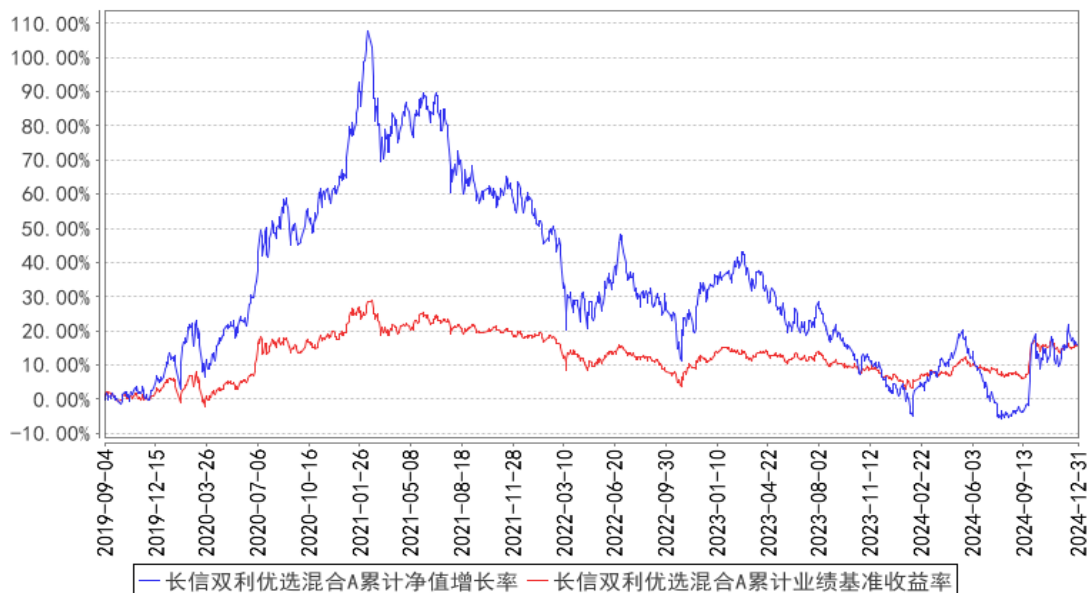

长信双利优选混合E累计净值增长率与同期业绩比较基准收益率的历史走势对比图

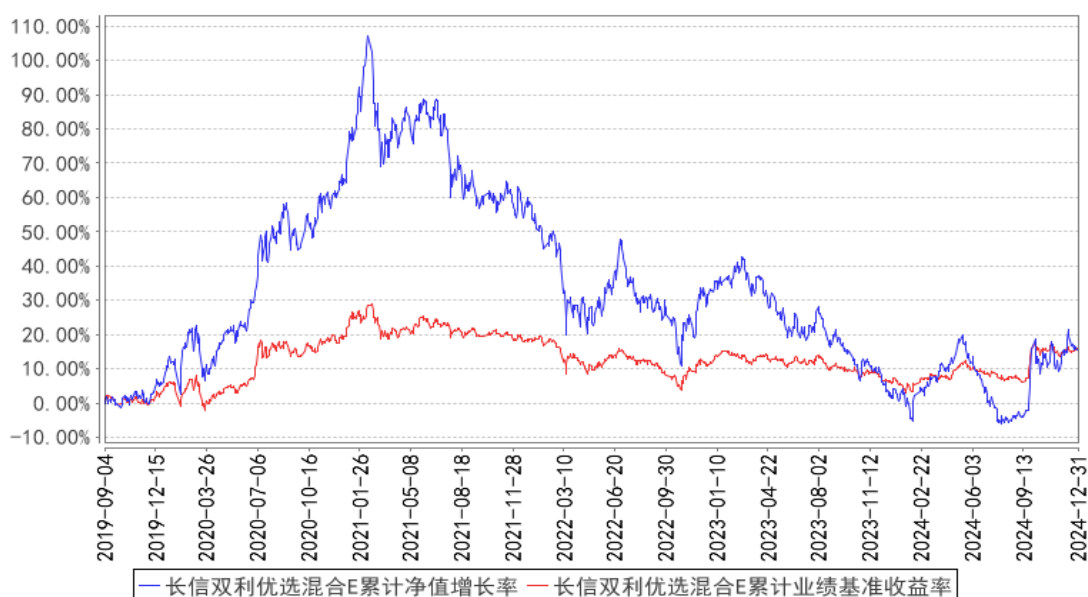

注：1、图示日期为 2019 年 9 月 4 日至 2024 年 12 月 31 日。

2、按基金合同规定，本基金自基金合同生效之日起 6 个月内为建仓期；建仓期结束时，本基金的各项投资比例已符合基金合同的约定。

§4 管理人报告

4.1 基金经理（或基金经理小组）简介

姓名	职务	任本基金的基金经理期限		证券从业年限	说明
		任职日期	离任日期		
祝昱丰	长信双利优选混合型证券投资基金的基金经理	2019 年 9 月 4 日	-	10 年	金融学硕士，上海交通大学金融学硕士毕业，具有基金从业资格，中国国籍。2014 年至 2015 年在光大保德信基金管理有限公司投资研究部门担任初级研究员职务。2015 年 7 月加入长信基金管理有限责任公司，曾担任研究发展部行业研究员、基金经理助理、长信双利优选灵活配置混合型证券投资基金和长信创新驱动股票型证券投资基金的基金经理。现任长信双利优选混合型证券投资基金的基金经理。

注：1、首任基金经理任职日期以本基金成立之日为准；新增或变更基金经理的日期根据对外披露的公告日期填写；

2、证券从业的含义遵从《证券业从业人员资格管理办法》的相关规定。

4.2 管理人对报告期内本基金运作合规守信情况的说明

本基金管理人在报告期内，严格遵守了《中华人民共和国证券投资基金法》及其他有关法律

法规、基金合同的规定，勤勉尽责地为基金份额持有人谋求利益，不存在损害基金份额持有人利益的行为。

本基金将继续以取信于市场、取信于社会投资公众为宗旨，承诺将一如既往地本着诚实信用、勤勉尽责的原则管理和运用基金财产，在规范基金运作和严格控制投资风险的前提下，努力为基金份额持有人谋求最大利益。

4.3 公平交易专项说明

4.3.1 公平交易制度的执行情况

本报告期内，公司已实行公平交易制度，并建立公平交易制度体系，已建立投资决策体系，加强交易执行环节的内部控制，并通过工作制度、流程和技术手段保证公平交易原则的实现。同时，公司已通过对投资交易行为的监控、分析评估和信息披露来加强对公平交易过程和结果的监督。

4.3.2 异常交易行为的专项说明

本报告期内，除完全按照有关指数的构成比例进行投资的组合外，其余各投资组合未发生参与交易所公开竞价同日反向交易且成交较少的单边交易量超过该证券当日成交量的 5% 的情形，未发现异常交易行为。

4.4 报告期内基金的投资策略和运作分析

四季度的市场延续了第三季度的趋势，并且不同风格和板块的分化明显，对于保持组合结构的平衡提出了比较高的要求。我们仍然会从消费升级、性价比和出海这三条主线出发，来阐述一下市场的变化对这三条主线的影响以及我们如何应对。

对于消费升级赛道，其实内部发生了比较大的分化。在 9 月 24 日市场反弹告一段落之后，以白酒、地产链、酒店餐饮等为代表的传统顺周期板块表现持续不佳。我们认为这一局面的反转可能需要等到进一步经济刺激政策的落地或者是看到房价、CPI、GDP 等高频经济数据企稳反弹。相反的，以谷子经济、宠物经济、国货珠宝日化为首的情绪消费，无论是基本面还是股价，都表现出了很强的韧性。我们认为可能是在经济发展到一定阶段后，部分人群可能在部分方向显示出了更强的消费倾向。但是这种消费趋势可能是离散的、暂时的以及竞争格局上不稳定的，需要对这种细分趋势更精确的跟踪和把握，参与难度较之前更高。

对于性价比赛道，我们是选择配置了零食和短途出行这两个品类。前者受益于渠道结构的变化，而后者受益于 2025 年补贴规模的扩容。我们认为从较大分母的人群中提炼出共性需求仍然是有价值的，但能受益于这种消费趋势的公司，应该是要保持比较克制的盈利能力，通过较低毛利

率、高渠道效率和高周转来构建自身护城河。

对于出海赛道，我们之前在三季报中就认为随着估值的再平衡，出海板块仍然会在将来某个时间节点重新跑出超额收益。实际上在四季度的后半段，一些优质的出海公司确实跑出了比较明显的超额收益。当然，在进入 2025 年后，各种地缘政治、关税的负面事件可能随时落地，对于出海板块的暴露和应对，是非常重要的工作。

总之，无论市场和外部环境怎么变化，我们都会努力寻找优质的公司去为投资者争取回报。

4.5 报告期内基金的业绩表现

截至 2024 年 12 月 31 日，长信双利优选混合 A 基金份额净值为 1.4295 元，份额累计净值为 2.4771 元，本报告期内长信双利优选混合 A 净值增长率为-0.17%；长信双利优选混合 E 基金份额净值为 1.4145 元，份额累计净值为 1.8135 元，本报告期内长信双利优选混合 E 净值增长率为-0.17%，同期业绩比较基准收益率为-0.50%。

4.6 报告期内基金持有人数或基金资产净值预警说明

无。

§5 投资组合报告

5.1 报告期末基金资产组合情况

序号	项目	金额（元）	占基金总资产的比例（%）
1	权益投资	74,967,873.93	87.28
	其中：股票	74,967,873.93	87.28
2	基金投资	-	-
3	固定收益投资	217,053.51	0.25
	其中：债券	217,053.51	0.25
	资产支持证券	-	-
4	贵金属投资	-	-
5	金融衍生品投资	-	-
6	买入返售金融资产	-	-
	其中：买断式回购的买入返售金融资产	-	-
7	银行存款和结算备付金合计	9,070,550.46	10.56
8	其他资产	1,642,598.31	1.91
9	合计	85,898,076.21	100.00

注：本报告期末本基金通过港股通交易机制投资的港股公允价值为 17,445,008.23 元，占资产净值比例 21.09%。本基金本报告期末未参与转融通证券出借业务。

5.2 报告期末按行业分类的股票投资组合

5.2.1 报告期末按行业分类的境内股票投资组合

代码	行业类别	公允价值（元）	占基金资产净值比例（%）
A	农、林、牧、渔业	1,809,225.00	2.19
B	采矿业	-	-
C	制造业	47,064,562.70	56.91
D	电力、热力、燃气及水生产和供应业	-	-
E	建筑业	-	-
F	批发和零售业	6,259,731.00	7.57
G	交通运输、仓储和邮政业	-	-
H	住宿和餐饮业	-	-
I	信息传输、软件和信息技术服务业	-	-
J	金融业	-	-
K	房地产业	-	-
L	租赁和商务服务业	1,559,583.00	1.89
M	科学研究和技术服务业	-	-
N	水利、环境和公共设施管理业	829,764.00	1.00
O	居民服务、修理和其他服务业	-	-
P	教育	-	-
Q	卫生和社会工作	-	-
R	文化、体育和娱乐业	-	-
S	综合	-	-
	合计	57,522,865.70	69.56

5.2.2 报告期末按行业分类的港股通投资股票投资组合

行业类别	公允价值（人民币）	占基金资产净值比例（%）
原材料	-	-
非日常生活消费品	15,430,463.77	18.66
日常消费品	1,207,000.54	1.46
能源	-	-
金融	-	-
医疗保健	807,543.92	0.98
工业	-	-
信息技术	-	-
通信服务	-	-
公用事业	-	-
房地产	-	-
合计	17,445,008.23	21.09

5.3 期末按公允价值占基金资产净值比例大小排序的股票投资明细

5.3.1 报告期末按公允价值占基金资产净值比例大小排序的前十名股票投资明细

序号	股票代码	股票名称	数量（股）	公允价值（元）	占基金资产净值比例（%）
1	000333	美的集团	69,600	5,235,312.00	6.33
2	000858	五粮液	33,900	4,747,356.00	5.74
3	09992	泡泡玛特	50,200	4,167,578.20	5.04
4	300783	三只松鼠	101,300	3,734,931.00	4.52
5	603558	健盛集团	329,100	3,541,116.00	4.28
6	605338	巴比食品	195,800	3,381,466.00	4.09
7	001328	登康口腔	106,100	3,369,736.00	4.07
8	09987	百胜中国	9,700	3,361,284.43	4.06
9	00175	吉利汽车	238,000	3,266,291.25	3.95
10	003006	百亚股份	124,800	2,993,952.00	3.62

5.4 报告期末按债券品种分类的债券投资组合

序号	债券品种	公允价值（元）	占基金资产净值比例（%）
1	国家债券	-	-
2	央行票据	-	-
3	金融债券	-	-
	其中：政策性金融债	-	-
4	企业债券	-	-
5	企业短期融资券	-	-
6	中期票据	-	-
7	可转债（可交换债）	217,053.51	0.26
8	同业存单	-	-
9	其他	-	-
10	合计	217,053.51	0.26

5.5 报告期末按公允价值占基金资产净值比例大小排序的前五名债券投资明细

序号	债券代码	债券名称	数量（张）	公允价值（元）	占基金资产净值比例（%）
1	127045	牧原转债	1,930	217,053.51	0.26

5.6 报告期末按公允价值占基金资产净值比例大小排序的前十名资产支持证券投资 明细

本基金本报告期末未持有资产支持证券。

5.7 报告期末按公允价值占基金资产净值比例大小排序的前五名贵金属投资明细

本基金本报告期末未持有贵金属。

5.8 报告期末按公允价值占基金资产净值比例大小排序的前五名权证投资明细

本基金本报告期末未持有权证。

5.9 报告期末本基金投资的股指期货交易情况说明

5.9.1 报告期末本基金投资的股指期货持仓和损益明细

本基金本报告期末未投资股指期货。

5.9.2 本基金投资股指期货的投资政策

本基金本报告期末未投资股指期货。

5.10 报告期末本基金投资的国债期货交易情况说明

5.10.1 本期国债期货投资政策

本基金本报告期末未投资国债期货。

5.10.2 报告期末本基金投资的国债期货持仓和损益明细

本基金本报告期末未投资国债期货。

5.10.3 本期国债期货投资评价

本基金本报告期末未投资国债期货。

5.11 投资组合报告附注

5.11.1 本基金投资的前十名证券的发行主体本期是否出现被监管部门立案调查，或在报告编制日前一年内受到公开谴责、处罚的情形

报告期内本基金投资的前十名证券的发行主体未出现被监管部门立案调查，或在报告编制日前一年内受到公开谴责、处罚的情形。

5.11.2 基金投资的前十名股票是否超出基金合同规定的备选股票库

报告期内本基金投资的前十名股票中，不存在超出基金合同规定备选股票库的情形。

5.11.3 其他资产构成

序号	名称	金额（元）
1	存出保证金	59,874.75
2	应收证券清算款	1,575,730.17
3	应收股利	11.22
4	应收利息	-
5	应收申购款	6,982.17
6	其他应收款	-
7	其他	-
8	合计	1,642,598.31

5.11.4 报告期末持有的处于转股期的可转换债券明细

序号	债券代码	债券名称	公允价值（元）	占基金资产净值比例（%）
1	127045	牧原转债	217,053.51	0.26

5.11.5 报告期末前十名股票中存在流通受限情况的说明

本基金本报告期末前十名股票中不存在流通受限情况。

5.11.6 投资组合报告附注的其他文字描述部分

由于四舍五入的原因，分项之和与合计项可能存在尾差。

§6 开放式基金份额变动

单位：份

项目	长信双利优选混合 A	长信双利优选混合 E
报告期期初基金份额总额	59,635,043.63	182,131.09
报告期期间基金总申购份额	715,852.03	13,894.63
减：报告期期间基金总赎回份额	2,655,862.86	38,472.05
报告期期间基金拆分变动份额（份额减少以“-”填列）	-	-
报告期期末基金份额总额	57,695,032.80	157,553.67

§7 基金管理人运用固有资金投资本基金情况

7.1 基金管理人持有本基金份额变动情况

单位：份

项目	长信双利优选混合 A	长信双利优选混合 E
报告期期初管理人持有的本基金份额	692,139.84	-
报告期期间买入/申购总份额	-	-
报告期期间卖出/赎回总份额	-	-
报告期期末管理人持有的本基金份额	692,139.84	-
报告期期末持有的本基金份额占基金总份额比例（%）	1.20	-

注：基金管理人运用固有资金投资本基金费率按本基金招募说明书中公布的费率执行。

7.2 基金管理人运用固有资金投资本基金交易明细

本报告期内基金管理人未运用固有资金投资本基金。

§8 影响投资者决策的其他重要信息

8.1 报告期内单一投资者持有基金份额比例达到或超过 20%的情况

本基金本报告期内未有单一投资者持有基金份额比例达到或超过 20%的情况。

8.2 影响投资者决策的其他重要信息

本基金本报告期未发生影响投资者决策的其他重要信息。

§9 备查文件目录

9.1 备查文件目录

- 1、中国证监会批准设立基金的文件；
- 2、《长信双利优选混合型证券投资基金基金合同》；
- 3、《长信双利优选混合型证券投资基金招募说明书》；
- 4、《长信双利优选混合型证券投资基金托管协议》；
- 5、报告期内在指定报刊上披露的各种公告的原稿；
- 6、长信基金管理有限责任公司营业执照、公司章程及相关资格批复文件。

9.2 存放地点

基金管理人的办公场所。

9.3 查阅方式

长信基金管理有限责任公司网站：<https://www.cxfund.com.cn>。

长信基金管理有限责任公司

2025 年 1 月 22 日