

中邮健康文娱灵活配置混合型证券投资基金

2024 年第 4 季度报告

2024 年 12 月 31 日

基金管理人：中邮创业基金管理股份有限公司

基金托管人：交通银行股份有限公司

报告送出日期：2025 年 1 月 22 日

§1 重要提示

基金管理人的董事会及董事保证本报告所载资料不存在虚假记载、误导性陈述或重大遗漏，并对其内容的真实性、准确性和完整性承担个别及连带责任。

基金托管人交通银行股份有限公司根据本基金合同规定，于 2025 年 01 月 21 日复核了本报告中的财务指标、净值表现和投资组合报告等内容，保证复核内容不存在虚假记载、误导性陈述或者重大遗漏。

基金管理人承诺以诚实信用、勤勉尽责的原则管理和运用基金资产，但不保证基金一定盈利。

基金的过往业绩并不代表其未来表现。投资有风险，投资者在做出投资决策前应仔细阅读本基金的招募说明书。

本季度报告的财务资料未经审计。

本报告期自 2024 年 10 月 01 日起至 2024 年 12 月 31 日止。

§2 基金产品概况

基金简称	中邮健康文娱灵活配置混合
基金主代码	004890
基金运作方式	契约型开放式
基金合同生效日	2017 年 12 月 13 日
报告期末基金份额总额	24,385,995.59 份
投资目标	本基金将精选受益于健康文娱主题的相关证券，在严格控制风险并保证充分流动性的前提下，谋求基金资产的长期稳定增值。
投资策略	<p>(一) 大类资产配置策略</p> <p>本基金根据各项重要的经济指标分析宏观经济发展变动趋势，判断当前所处的经济周期，进而对未来做出科学预测。在此基础上，结合对流动性及资金流向的分析，综合股市和债市估值及风险分析进行灵活的大类资产配置。此外，本基金将持续地进行定期与不定期的资产配置风险监控，适时地做出相应的调整。</p> <p>(二) 股票资产配置策略</p> <p>1、健康文娱主题的界定</p> <p>随着我国人口结构的变化、城镇化进程的推进以及国民收入水平的不断提升，国民对于健康水平和生活品质的要求日益增强。本基金的健康文娱主题包含健康和娱乐两个层面的内容，是由与国民身心健康水平提升直接或间接相关的行业及公司组成。未来随着国民需求的变化和行业发展趋势的变化，如果基金管理人认为对</p>

“健康文娱”主题有更适当的界定方法，基金管理人有权对该界定方法进行变更，并适时调整“健康文娱”主题所覆盖的投资范围。

2、行业配置策略

本基金通过对国家宏观经济运行、产业结构调整、行业自身生命周期、对国民经济发展贡献程度以及行业技术创新等影响行业中长期发展的根本性因素进行分析，从行业对上述因素变化的敏感程度和受益程度入手，筛选处于稳定的中长期发展趋势和预期进入稳定的中长期发展趋势的行业作为重点行业资产进行配置。

3、个股投资策略

本基金管理人通过定量及定性分析，筛选出健康文娱领域的优质上市公司进行投资。

（三）债券投资策略

1、平均久期配置

本基金通过对宏观经济形势和宏观经济政策进行分析，预测未来的利率趋势，并据此积极调整债券组合的平均久期，在控制债券组合风险的基础上提高组合收益。当预期市场利率上升时，本基金将缩短债券投资组合久期，以规避债券价格下跌的风险。当预期市场利率下降时，本基金将拉长债券投资组合久期，以更大程度的获取债券价格上涨带来的价差收益。

2、期限结构配置

结合对宏观经济形势和政策的判断，运用统计和数量分析技术，本基金对债券市场收益率曲线的期限结构进行分析，预测收益率曲线的变化趋势，制定组合的期限结构配置策略。在预期收益率曲线趋向平坦化时，本基金将采取哑铃型策略，重点配置收益率曲线的两端。当预期收益率曲线趋向陡峭化时，采取子弹型策略，重点配置收益率曲线的中部。当预期收益率曲线不变或平行移动时，则采取梯形策略，债券投资资产在各期限间平均配置。

3、类属配置

本基金对不同类型债券的信用风险、流动性、税赋水平等因素进行分析，研究同期限的国债、金融债、央票、企业债、公司债、短期融资券之间的利差和变化趋势，制定债券类属配置策略，确定组合在不同类型债券品种上的配置比例。根据中国债券市场存在市场分割的特点，本基金将考察相同债券在交易所市场和银行间市场的利差情况，结合流动性等因素的分析，选择具有更高投资价值的市场进行配置。

4、回购套利

本基金将在相关法律法规以及基金合同限定的比例内，适时适度运用回购交易套利策略以增强组合的收益率，比如运用回购与现券之间的套利、不同回购期限之间的

	<p>套利进行低风险的套利操作。</p> <p>5、中小企业私募债投资策略</p> <p>中小企业私募债是指中小微企业在中国境内以非公开方式发行和转让，约定在一定期限还本付息的公司债券。与传统的信用债相比，中小企业私募债具有高风险和高收益的显著特点。</p> <p>6、资产支持证券投资策略</p> <p>本基金将分析资产支持证券的资产特征，估计违约率和提前偿付比率，并利用收益率曲线和期权定价模型，对资产支持证券进行估值。本基金将严格控制资产支持证券的总体投资规模并进行分散投资，以降低流动性风险。</p> <p>（四）权证投资策略</p> <p>本基金将按照相关法律法规通过利用权证及其他金融工具进行套利、避险交易，控制基金组合风险，获取超额收益。本基金进行权证投资时，将在对权证标的证券进行基本面研究及估值的基础上，结合股价波动率等参数，运用数量化期权定价模型，确定其合理内在价值，从而构建套利交易或避险交易组合。未来，随着证券市场的发展、金融工具的丰富和交易方式的创新等，基金还将积极寻求其他投资机会，履行适当程序后更新和丰富组合投资策略。</p> <p>（五）股指期货投资策略</p> <p>本基金将在注重风险管理的前提下，以套期保值为目的，遵循有效管理原则经充分论证后适度运用股指期货。通过对股票现货和股指期货市场运行趋势的研究，结合股指期货定价模型，采用估值合理、流动性好、交易活跃的期货合约，对本基金投资组合进行及时、有效地调整和优化，提高投资组合的运作效率。</p>	
业绩比较基准	本基金整体业绩比较基准构成为：中证医药 100 指数收益率×30%+中证文体指数收益率×30%+上证国债指数收益率×40%	
风险收益特征	本基金为混合型基金，其预期风险与预期收益高于债券型基金和货币市场基金，低于股票型基金，属于证券投资基金中的中等风险品种。	
基金管理人	中邮创业基金管理股份有限公司	
基金托管人	交通银行股份有限公司	
下属分级基金的基金简称	中邮健康文娱灵活配置混合 A	中邮健康文娱灵活配置混合 C
下属分级基金的交易代码	004890	022252
报告期末下属分级基金的份额总额	21,749,128.14 份	2,636,867.45 份

§ 3 主要财务指标和基金净值表现

3.1 主要财务指标

单位：人民币元

主要财务指标	报告期（2024 年 10 月 1 日-2024 年 12 月 31 日）	
	中邮健康文娱灵活配置混合 A	中邮健康文娱灵活配置混合 C
1. 本期已实现收益	8,564,252.97	139,358.52
2. 本期利润	6,886,508.30	-52,597.99
3. 加权平均基金份额本期利润	0.3046	-0.0812
4. 期末基金资产净值	46,815,374.44	5,673,323.21
5. 期末基金份额净值	2.1525	2.1515

注：1. 本期已实现收益指基金本期利息收入、投资收益、其他收入（不含公允价值变动收益）扣除相关费用后的余额，本期利润为本期已实现收益加上本期公允价值变动收益。2. 所述基金业绩指标不包括持有人认购或交易基金的各项费用，计入费用后实际收益水平要低于所列数字。

3.2 基金净值表现

3.2.1 基金份额净值增长率及其与同期业绩比较基准收益率的比较

中邮健康文娱灵活配置混合 A

阶段	净值增长率①	净值增长率标准差②	业绩比较基准收益率③	业绩比较基准收益率标准差④	①-③	②-④
过去三个月	16.35%	2.54%	-0.09%	1.41%	16.44%	1.13%
过去六个月	33.36%	2.40%	11.46%	1.33%	21.90%	1.07%
过去一年	13.57%	2.19%	0.88%	1.20%	12.69%	0.99%
过去三年	-18.30%	1.99%	-10.13%	0.98%	-8.17%	1.01%
过去五年	78.29%	2.18%	7.23%	0.94%	71.06%	1.24%
自基金合同生效起至今	115.25%	2.10%	13.76%	0.90%	101.49%	1.20%

中邮健康文娱灵活配置混合 C

阶段	净值增长率①	净值增长率标准差②	业绩比较基准收益率③	业绩比较基准收益率标准差④	①-③	②-④
过去三个月	16.28%	2.54%	-0.09%	1.41%	16.37%	1.13%
自基金合同生效起至今	29.66%	2.87%	10.29%	1.67%	19.37%	1.20%

3.2.2 自基金合同生效以来基金累计净值增长率变动及其与同期业绩比较基准收益率变动的比较

中邮健康文娱灵活配置混合A累计净值增长率与同期业绩比较基准收益率的历史走势对比图

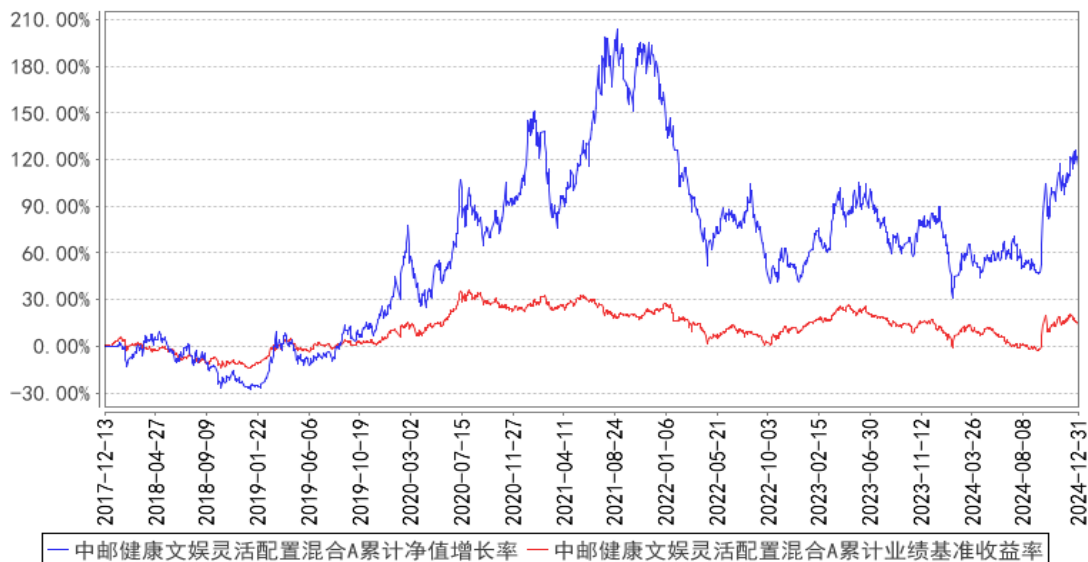

中邮健康文娱灵活配置混合C累计净值增长率与同期业绩比较基准收益率的历史走势对比图

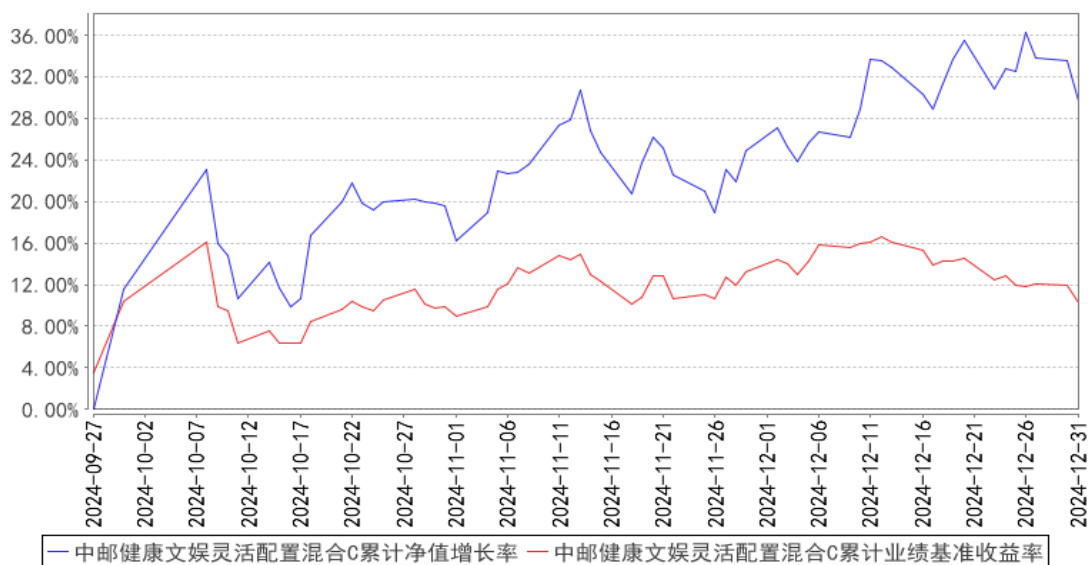

注：报告期内本基金的各项投资比例符合基金合同的有关规定。

§4 管理人报告

4.1 基金经理（或基金经理小组）简介

姓名	职务	任本基金的基金经理期限		证券从业年限	说明
		任职日期	离任日期		
王瑶	本基金的基金经理	2022年2月18日	-	9年	曾就职于甘肃三远硅材料有限责任公司、Rosedale Products Engineering,

					ING、中邮创业基金管理股份有限公司行业研究员、基金经理助理。现任中邮科技创新精选混合型证券投资基金、中邮健康文娱灵活配置混合型证券投资基金基金经理。
宫正	本基金的基金经理	2022 年 5 月 5 日	-	14 年	曾任华夏基金管理有限公司机构投资组合经理、易方达基金管理有限公司账户经理、长盛基金管理有限公司研究员、华夏财富创新投资管理有限公司投资经理、中邮创业基金管理股份有限公司权益投资部基金经理助理。现任中邮健康文娱灵活配置混合型证券投资基金基金经理。

注：基金经理的任职日期及离任日期均依据基金成立日期或中国证券投资基金业协会下发的基金经理注册或变更等通知的日期。

4.2 管理人对报告期内本基金运作遵规守信情况的说明

报告期内，本基金管理人严格遵循了《证券法》、《公开募集证券投资基金运作管理办法》等相关法律法规及本基金基金合同的规定，本着诚实信用、勤勉尽责的原则管理和运用基金资产，在严格控制风险的基础上，为基金份额持有人谋求最大利益。

本基金的投资决策、投资交易程序、投资权限等各方面均符合有关法律法规和基金合同的规定和约定；交易行为合法合规，未出现异常交易、操纵市场的现象；未发生内幕交易的情况；相关的信息披露真实、完整、准确、及时；基金各种账户类、申购赎回及其他交易类业务、注册登记业务均按规定的程序、规则进行，未出现重大违法违规或违反基金合同的行为。

4.3 公平交易专项说明

4.3.1 公平交易制度的执行情况

本基金管理人严格执行《证券投资基金管理公司公平交易制度指导意见》，制定并严格遵守相应的制度和流程，通过系统和人工等方式在各业务环节严格控制交易公平执行，公平对待旗下管理的所有基金和组合。

通过科学、制衡的投资决策体系，加强交易分配环节的内部控制，并通过制度流程和信息技术手段以保证实现公平交易原则。同时，通过监察稽核、事后分析和信息披露来保证对公平交易过程和结果的监督。

报告期内，公司对旗下所有投资组合之间的收益率差异、分投资类别（股票、债券）的收益率差异进行了分析，并采集连续四个季度期间内、不同时间窗口下（1日内、3日、5日）同向交易的样本，对 95%置信度下的差价率进行 T 检验分析，未发现旗下投资组合之间存在利益输送情

况。

4.3.2 异常交易行为的专项说明

本报告期内，未发现本基金可能导致不公平交易和利益输送的异常交易。

基金管理人严格控制不同投资组合之间的同日反向交易，严格禁止可能导致不公平交易和利益输送的同日反向交易。确因投资组合的投资策略或流动性等需要而发生的同日反向交易，基金管理人要求相关投资组合经理提供决策依据，并留存记录备查，完全按照有关指数的构成比例进行投资的组合等除外。

本报告期内，本基金各项交易均严格按照相关法律法规、基金合同的有关要求执行，基金管理人所管理的所有投资组合参与的交易所公开竞价同日反向交易成交较少的单边交易量未超过该证券当日成交量的 5%。

4.4 报告期内基金的投资策略和运作分析

进入四季度 A 股依然延续了节前的流动性充足，10 月长假之后，多部门一次召开发布会宣布下一步刺激措施，但是我们看到市场围绕政策是否超预期发生了较大的波动，整体市场在节后一段时间内都保持了较高的波动性，11 月 6 日美国总统大选结果出炉，特朗普胜选 A 股由于已经提交完成了特朗普交易，市场并没有由于大选的结果有比较大的波动，11 月中旬我们看到市场围绕成长股的一些主题快速轮动，进入 12 月明显感受到活跃资金在减少，市场的热点开始缩圈，最后几个交易日前期较为活跃的科技板块发生了剧烈的回调。

四季度我们的整体依然保持以科技成长方向为主的核心仓位不变，由于市场流动性较为充裕，我们四季度在配置结构和个股上做了一些调整，我们在上涨过程中减仓了一些在国庆前后涨幅居前但是业绩短期兑现度较差的公司，加仓了部分端侧 AI 相关的消费电子代工和芯片公司，整体仓位更多的向 AI 在 C 端的落地去倾斜，同时加仓了 AI 眼镜的核心标的，避开了半导体整体在十月的冲高之后的回落同时在调整中保持了净值的增长。四季度我们持续对自己的框架和团队的优劣势进行反思，力求我们能够在后续的投资工作中保持更好的状态，总结来看我们认为四季度我们仍有部分工作可以做得更好：

(1) 我们看好 AIOT 接力 AI 算力的投资机会，且通过对行业及行业内公司的深度研究和跟踪选出了质地最好的标的且重仓，但是由于我们对 beta 的认知不足，我们在核心标的以外的二线标的配置仓位不足，并未实现研究结果向投资的最大转换；

(2) 四季度我们看好 AI 应用的机会，但是考虑到 A 股传媒公司的基本面瑕疵较为明显，我们在这个方向的配置比例不高，并未充分享受到四季度传媒的超额收益

同时，我们认为我们在四季度市场经历了短暂脉冲之后急跌震荡中保住了收益且在年底的暴跌中控制了回撤，我们在研究和投资中仍有部分地方可以继续保持：

(1) 首先，我们仍然相信研究创造价值，科技行业属于变化较快的行业，唯有保持长期的跟踪和积累才能在这种长期积累中获得价值转换，我们会保持对行业的持续深入研究和跟踪，依靠我们的优势选出最有锐度的 beta 里最优质的公司且重仓持有；

(2) 四季度我们果断的加仓了 AI 眼镜相关的标的且在年底前做了较为坚决的减仓；

(3) 保持对市场情绪的高度敏感性，适当的做一些仓位控制总是有效的：四季度末我们考虑到市场情绪过于高涨，我们在上涨中做了一些减仓；

最后感恩在全年的高波动中依然相信我们的投资者，我们依然相信研究创造价值，依然坚信科技能让生活变得更美好，依然相信中国智造在产业升级中能向全球输出更多的正面价值。

4.5 报告期内基金的业绩表现

截至本报告期末中邮健康文娱灵活配置混合 A 基金份额净值为 2.1525 元，累计净值为 2.1525 元，本报告期基金份额净值增长率为 16.35%，业绩比较基准收益率为-0.09%。截至本报告期末中邮健康文娱灵活配置混合 C 基金份额净值为 2.1515 元，累计净值为 2.1515 元，本报告期基金份额净值增长率为 16.28%，业绩比较基准收益率为-0.09%。

4.6 报告期内基金持有人数或基金资产净值预警说明

- 1、本基金本报告期内，有连续二十个工作日基金资产净值规模低于五千万元的情形。
- 2、根据本公司“迷你基金”固定费用解决方案，自 2024 年 7 月 1 日起，本基金相关固定费用由本公司自主承担。

§5 投资组合报告

5.1 报告期末基金资产组合情况

序号	项目	金额（元）	占基金总资产的比例（%）
1	权益投资	42,521,593.20	80.63
	其中：股票	42,521,593.20	80.63
2	基金投资	-	-
3	固定收益投资	-	-
	其中：债券	-	-
	资产支持证券	-	-
4	贵金属投资	-	-
5	金融衍生品投资	-	-
6	买入返售金融资产	-	-
	其中：买断式回购的买入返售金融资产	-	-

	产		
7	银行存款和结算备付金合计	8,372,094.06	15.88
8	其他资产	1,842,101.54	3.49
9	合计	52,735,788.80	100.00

注：由于四舍五入的原因报告期末基金资产组合各项目公允价值占基金总资产的比例分项之和与合计可能有尾差。

5.2 报告期末按行业分类的股票投资组合

5.2.1 报告期末按行业分类的境内股票投资组合

代码	行业类别	公允价值（元）	占基金资产净值比例（%）
A	农、林、牧、渔业	-	-
B	采矿业	-	-
C	制造业	34,981,348.00	66.65
D	电力、热力、燃气及水生产和供应业	-	-
E	建筑业	460,000.00	0.88
F	批发和零售业	498,000.00	0.95
G	交通运输、仓储和邮政业	-	-
H	住宿和餐饮业	-	-
I	信息传输、软件和信息技术服务业	4,314,780.00	8.22
J	金融业	-	-
K	房地产业	-	-
L	租赁和商务服务业	536,465.20	1.02
M	科学研究和技术服务业	-	-
N	水利、环境和公共设施管理业	-	-
O	居民服务、修理和其他服务业	-	-
P	教育	-	-
Q	卫生和社会工作	-	-
R	文化、体育和娱乐业	1,731,000.00	3.30
S	综合	-	-
	合计	42,521,593.20	81.01

注：由于四舍五入的原因公允价值占基金资产净值的比例分项之和与合计可能有尾差。

5.2.2 报告期末按行业分类的港股通投资股票投资组合

本报告期末本基金未投资港股通股票。

5.3 期末按公允价值占基金资产净值比例大小排序的股票投资明细

5.3.1 报告期末按公允价值占基金资产净值比例大小排序的前十名股票投资明细

序号	股票代码	股票名称	数量（股）	公允价值（元）	占基金资产净值比例（%）
----	------	------	-------	---------	--------------

1	002241	歌尔股份	170,000	4,387,700.00	8.36
2	301312	智立方	80,980	3,935,628.00	7.50
3	002475	立讯精密	95,000	3,872,200.00	7.38
4	300779	惠城环保	39,000	3,806,400.00	7.25
5	603501	韦尔股份	30,000	3,132,300.00	5.97
6	688608	恒玄科技	8,000	2,602,960.00	4.96
7	603986	兆易创新	20,000	2,136,000.00	4.07
8	688798	艾为电子	30,000	2,094,600.00	3.99
9	601928	凤凰传媒	150,000	1,731,000.00	3.30
10	688486	龙迅股份	22,000	1,716,880.00	3.27

5.4 报告期末按债券品种分类的债券投资组合

本基金本报告期末未持有债券。

5.5 报告期末按公允价值占基金资产净值比例大小排序的前五名债券投资明细

本报告期末本基金未持有债券

5.6 报告期末按公允价值占基金资产净值比例大小排序的前十名资产支持证券投资 明细

本基金本报告期末未持有资产支持证券。

5.7 报告期末按公允价值占基金资产净值比例大小排序的前五名贵金属投资明细

本基金本报告期末未进行贵金属的投资。

5.8 报告期末按公允价值占基金资产净值比例大小排序的前五名权证投资明细

本基金本报告期末未持有权证。

5.9 报告期末本基金投资的股指期货交易情况说明

5.9.1 报告期末本基金投资的股指期货持仓和损益明细

本报告期末本基金未投资股指期货。

5.9.2 本基金投资股指期货的投资政策

本基金将在注重风险管理的前提下，以套期保值为目的，遵循有效管理原则经充分论证后适度运用股指期货。通过对股票现货和股指期货市场运行趋势的研究，结合股指期货定价模型，采用估值合理、流动性好、交易活跃的期货合约，对本基金投资组合进行及时、有效地调整和优化，提高投资组合的运作效率。

5.10 报告期末本基金投资的国债期货交易情况说明

5.10.1 本期国债期货投资政策

根据基金合同中对投资范围的规定，本基金不参与国债期货的投资。

5.10.2 报告期末本基金投资的国债期货持仓和损益明细

本报告期末本基金未持有国债期货。

5.10.3 本期国债期货投资评价

根据基金合同中对投资范围的规定，本基金不参与国债期货的投资。

5.11 投资组合报告附注

5.11.1 本基金投资的前十名证券的发行主体本期是否出现被监管部门立案调查，或在报告编制日前一年内受到公开谴责、处罚的情形

本基金投资的其他前十名证券的发行主体没有被监管部门立案调查，也没有在报告编制日前一年内受到公开谴责、处罚的情形。

5.11.2 基金投资的前十名股票是否超出基金合同规定的备选股票库

基金投资的前十名股票，均为基金合同规定备选股票库之内股票。

5.11.3 其他资产构成

序号	名称	金额（元）
1	存出保证金	29,842.27
2	应收证券清算款	971,835.39
3	应收股利	-
4	应收利息	-
5	应收申购款	840,423.88
6	其他应收款	-
7	其他	-
8	合计	1,842,101.54

5.11.4 报告期末持有的处于转股期的可转换债券明细

本基金本报告期末未持有处于转股期的可转债。

5.11.5 报告期末前十名股票中存在流通受限情况的说明

报告期末前十名股票中不存在流通受限的情况。

5.11.6 投资组合报告附注的其他文字描述部分

无。

§6 开放式基金份额变动

单位：份

项目	中邮健康文娱灵活配置混合 A	中邮健康文娱灵活配置混合 C
报告期期初基金份额总额	25,195,545.33	60.26
报告期期间基金总申购份额	5,781,589.91	3,828,451.68
减：报告期期间基金总赎回份额	9,228,007.10	1,191,644.49
报告期期间基金拆分变动份额（份额减少以“-”填列）	-	-
报告期期末基金份额总额	21,749,128.14	2,636,867.45

§7 基金管理人运用固有资金投资本基金情况

7.1 基金管理人持有本基金份额变动情况

本基金管理人未运用固有资金投资本基金。

7.2 基金管理人运用固有资金投资本基金交易明细

本报告期内本基金管理人未运用固有资金投资本基金。

§8 影响投资者决策的其他重要信息

8.1 报告期内单一投资者持有基金份额比例达到或超过 20%的情况

无。

8.2 影响投资者决策的其他重要信息

无。

§9 备查文件目录

9.1 备查文件目录

1. 中国证监会批准中邮健康文娱灵活配置混合型证券投资基金募集的文件
2. 《中邮健康文娱灵活配置混合型证券投资基金基金合同》
3. 《中邮健康文娱灵活配置混合型证券投资基金托管协议》
4. 《中邮健康文娱灵活配置混合型证券投资基金招募说明书》
5. 基金管理人业务资格批件、营业执照
6. 基金托管人业务资格批件、营业执照
7. 报告期内基金管理人在规定媒介上披露的各项公告

9.2 存放地点

基金管理人或基金托管人的办公场所。

9.3 查阅方式

投资者可于营业时间查阅，或登陆基金管理人网站查阅。

投资者可在营业时间免费查阅。也可在支付工本费后，在合理时间内取得上述文件的复印件。

投资者对本报告书如有疑问，可咨询基金管理人中邮创业基金管理股份有限公司。

客户服务中心电话：010-58511618 400-880-1618

基金管理人网址：www.postfund.com.cn

中邮创业基金管理股份有限公司

2025 年 1 月 22 日