

天弘沪深 300 指数增强型发起式证券投资基金

2024 年年度报告

2024 年 12 月 31 日

基金管理人:天弘基金管理有限公司

基金托管人:中信建投证券股份有限公司

送出日期:2025 年 03 月 31 日

§1 重要提示及目录

1.1 重要提示

基金管理人的董事会、董事保证本报告所载资料不存在虚假记载、误导性陈述或重大遗漏，并对其内容的真实性、准确性和完整性承担个别及连带的法律责任。本年度报告已经三分之二以上独立董事签字同意，并由董事长签发。

基金托管人中信建投证券股份有限公司根据本基金合同规定，于2025年03月27日复核了本报告中的财务指标、净值表现、利润分配情况、财务会计报告、投资组合报告等内容，保证复核内容不存在虚假记载、误导性陈述或者重大遗漏。

基金管理人承诺以诚实信用、勤勉尽责的原则管理和运用基金资产，但不保证基金一定盈利。

基金的过往业绩并不代表其未来表现。投资有风险，投资者在作出投资决策前应仔细阅读本基金的招募说明书及其更新。

本报告期自2024年01月01日起至2024年12月31日止。

1.2 目录

| | |
|---|----|
| §1 重要提示及目录 | 2 |
| 1.1 重要提示 | 2 |
| 1.2 目录 | 3 |
| §2 基金简介 | 5 |
| 2.1 基金基本情况 | 5 |
| 2.2 基金产品说明 | 5 |
| 2.3 基金管理人和基金托管人 | 6 |
| 2.4 信息披露方式 | 6 |
| 2.5 其他相关资料 | 7 |
| §3 主要财务指标、基金净值表现及利润分配情况 | 7 |
| 3.1 主要会计数据和财务指标 | 7 |
| 3.2 基金净值表现 | 9 |
| 3.3 过去三年基金的利润分配情况 | 14 |
| §4 管理人报告 | 15 |
| 4.1 基金管理人及基金经理情况 | 15 |
| 4.2 管理人对报告期内本基金运作合规守信情况的说明 | 16 |
| 4.3 管理人对报告期内公平交易情况的专项说明 | 16 |
| 4.4 管理人对报告期内基金的投资策略和业绩表现的说明 | 17 |
| 4.5 管理人对宏观经济、证券市场及行业走势的简要展望 | 18 |
| 4.6 管理人内部有关本基金的监察稽核工作情况 | 18 |
| 4.7 管理人对报告期内基金估值程序等事项的说明 | 20 |
| 4.8 管理人对报告期内基金利润分配情况的说明 | 20 |
| 4.9 报告期内管理人对本基金持有人数或基金资产净值预警情形的说明 | 20 |
| §5 托管人报告 | 20 |
| 5.1 报告期内本基金托管人合规守信情况声明 | 21 |
| 5.2 托管人对报告期内本基金投资运作合规守信、净值计算、利润分配等情况的说明 | 21 |
| 5.3 托管人对本年度报告中财务信息等内容真实、准确和完整发表意见 | 21 |
| §6 审计报告 | 21 |
| 6.1 审计报告基本信息 | 21 |
| 6.2 审计报告的基本内容 | 21 |
| §7 年度财务报表 | 24 |
| 7.1 资产负债表 | 24 |
| 7.2 利润表 | 26 |
| 7.3 净资产变动表 | 28 |
| 7.4 报表附注 | 30 |
| §8 投资组合报告 | 75 |
| 8.1 期末基金资产组合情况 | 75 |
| 8.2 报告期末按行业分类的股票投资组合 | 76 |
| 8.3 期末按公允价值占基金资产净值比例大小排序的所有股票投资明细 | 78 |
| 8.4 报告期内股票投资组合的重大变动 | 83 |
| 8.5 期末按债券品种分类的债券投资组合 | 87 |
| 8.6 期末按公允价值占基金资产净值比例大小排序的前五名债券投资明细 | 88 |
| 8.7 期末按公允价值占基金资产净值比例大小排序的所有资产支持证券投资明细 | 88 |
| 8.8 报告期末按公允价值占基金资产净值比例大小排序的前五名贵金属投资明细 | 88 |
| 8.9 期末按公允价值占基金资产净值比例大小排序的前五名权证投资明细 | 88 |
| 8.10 本基金投资股指期货的投资政策 | 88 |

| | |
|--|-----|
| 8.11 报告期末本基金投资的国债期货交易情况说明 | 88 |
| 8.12 投资组合报告附注 | 89 |
| §9 基金份额持有人信息 | 90 |
| 9.1 期末基金份额持有人户数及持有人结构 | 90 |
| 9.2 期末基金管理人的从业人员持有本基金的情况 | 91 |
| 9.3 期末基金管理人的从业人员持有本开放式基金份额总量区间情况 | 91 |
| 9.4 发起式基金发起资金持有份额情况 | 92 |
| §10 开放式基金份额变动 | 92 |
| §11 重大事件揭示 | 93 |
| 11.1 基金份额持有人大会决议 | 93 |
| 11.2 基金管理人、基金托管人的专门基金托管部门的重大人事变动 | 93 |
| 11.3 涉及基金管理人、基金财产、基金托管业务的诉讼 | 93 |
| 11.4 基金投资策略的改变 | 93 |
| 11.5 为基金进行审计的会计师事务所情况 | 93 |
| 11.6 管理人、托管人及其高级管理人员受稽查或处罚等情况 | 93 |
| 11.7 基金租用证券公司交易单元的有关情况 | 94 |
| 11.8 其他重大事件 | 97 |
| §12 影响投资者决策的其他重要信息 | 101 |
| 12.1 报告期内单一投资者持有基金份额比例达到或超过 20%的情况 | 102 |
| 12.2 影响投资者决策的其他重要信息 | 102 |
| §13 备查文件目录 | 102 |
| 13.1 备查文件目录 | 102 |
| 13.2 存放地点 | 102 |
| 13.3 查阅方式 | 102 |

§2 基金简介

2.1 基金基本情况

| | | | | |
|-----------------|----------------------------|----------------------------|----------------------------|----------------------------|
| 基金名称 | 天弘沪深300指数增强型发起式证券投资基金 | | | |
| 基金简称 | 天弘沪深300指数增强发起 | | | |
| 基金主代码 | 008592 | | | |
| 基金运作方式 | 契约型开放式、发起式 | | | |
| 基金合同生效日 | 2019年12月27日 | | | |
| 基金管理人 | 天弘基金管理有限公司 | | | |
| 基金托管人 | 中信建投证券股份有限公司 | | | |
| 报告期末基金份额总额 | 1,398,555,319.55份 | | | |
| 基金合同存续期 | 不定期 | | | |
| 下属分级基金的基金简称 | 天弘沪深 300指数 增强发起 A | 天弘沪深 300指数 增强发起 C | 天弘沪深 300指数 增强发起 E | 天弘沪深 300指数 增强发起 Y |
| 下属分级基金的交易代码 | 008592 | 008593 | 022543 | 022940 |
| 报告期末下属分级基金的份额总额 | 851,498,9 96.80份 | 546,634,4 32.67份 | 253,949.4 5份 | 167,940.6 3份 |

2.2 基金产品说明

| | |
|------|---|
| 投资目标 | 本基金为股票型指数增强基金，在对标的指数进行有效跟踪的被动投资基础上，结合增强型的主动投资，力争获取高于标的指数的投资收益。 |
| 投资策略 | 本基金采用指数增强型投资策略，以沪深300指数作为基金投资组合的标的指数，结合深入的宏观面、基本面研究及数量化投资技术，在指数化投资基础上优化调整投资组合，力争控制本基金净值增长率与业绩比较基准之间的日均跟踪偏离度的绝对值不超过0.5%，年跟踪误差不超过7.75%，以实现高于标的指数的投资收益和基金资产的长期增值。如因指数编制规则调整或其他因素导致跟踪偏离度和跟踪误差超过上述范围，基金管理人将采取合理措施避免跟踪偏离度、跟 |

| | |
|--------|--|
| | 踪误差进一步扩大。本基金产品投资策略包括：资产配置策略、股票投资策略、债券投资策略、其他类型资产投资策略等策略。 |
| 业绩比较基准 | 沪深300指数收益率×95%+银行活期存款税后利率×5%。 |
| 风险收益特征 | 本基金为股票指数增强型基金，其预期的风险和收益高于货币市场基金、债券型基金、混合型基金。 |

2.3 基金管理人和基金托管人

| 项目 | 基金管理人 | 基金托管人 |
|---------|-------------------------------|---|
| 名称 | 天弘基金管理有限公司 | 中信建投证券股份有限公司 |
| 信息披露负责人 | 姓名 | 童建林 |
| | 联系电话 | 022-83310208 |
| | 电子邮箱 | service@thfund.com.cn |
| 客户服务电话 | 95046 | 95587 |
| 传真 | 022-83865564 | 010-56162085 |
| 注册地址 | 天津自贸试验区（中心商务区）新华路3678号宝风大厦23层 | 北京市朝阳区安立路66号4号楼 |
| 办公地址 | 天津市河西区马场道59号天津国际经济贸易中心A座16层 | 北京市朝阳区景辉街16号院1号楼泰康集团大厦8层/18层，北京市朝阳区光华路10号院中信大厦82层 |
| 邮政编码 | 300203 | 100010 |
| 法定代表人 | 黄辰立 | 王常青 |

2.4 信息披露方式

| | |
|---------------------|-------------------|
| 本基金选定的信息披露报纸名称 | 上海证券报 |
| 登载基金年度报告正文的管理人互联网网址 | www.thfund.com.cn |
| 基金年度报告备置地 | 基金管理人及基金托管人的办公地址 |

| | |
|---|--|
| 点 | |
|---|--|

2.5 其他相关资料

| 项目 | 名称 | 办公地址 |
|--------|---------------------|-----------------------------|
| 会计师事务所 | 毕马威华振会计师事务所(特殊普通合伙) | 北京市东长安街1号东方广场毕马威大楼8层 |
| 注册登记机构 | 天弘基金管理有限公司 | 天津市河西区马场道59号天津国际经济贸易中心A座16层 |

§3 主要财务指标、基金净值表现及利润分配情况

3.1 主要会计数据和财务指标

金额单位：人民币元

| 3.1.1 期间数据和指标 | 2024年 | | | | 2023年 | | | | 2022年 | | | |
|---------------|----------------|----------------|----------------|----------------|----------------|----------------|----------------|----------------|----------------|----------------|----------------|----------------|
| | 天弘沪深300指数增强发起A | 天弘沪深300指数增强发起C | 天弘沪深300指数增强发起E | 天弘沪深300指数增强发起Y | 天弘沪深300指数增强发起A | 天弘沪深300指数增强发起C | 天弘沪深300指数增强发起E | 天弘沪深300指数增强发起Y | 天弘沪深300指数增强发起A | 天弘沪深300指数增强发起C | 天弘沪深300指数增强发起E | 天弘沪深300指数增强发起Y |
| 本期已实现收益 | 88,436.4776 | 65,540.26335 | 11,467.22 | 1,196.99 | -73.0448652 | -48.8712143 | - | - | -207.8712904 | -121.2572987 | - | - |
| 本期利润 | 180.6 | 167.9 | -13.0 | -792.1 | -78.5 | -55.2 | - | - | -274.8 | -157.7 | - | - |

| | | | | | | | | | | | | |
|---------------------------|--------------------------------------|------------------------------------|-------------------------------------|--|--|---|---|---|--------------------------------------|------------------------------------|---|---|
| | 38, 61 1.0 8 | 76, 74 4.8 1 | 45. 76 | 9 | 75, 27 9.9 9 | 20, 23 6.2 6 | | | 11, 52 3.5 5 | 60, 30 3.0 9 | | |
| 加权平均基金份额 本期利润 | 0.1 75 0 | 0.2 13 8 | -0. 04 74 | -0. 01 05 | -0. 08 39 | -0. 08 99 | - | - | -0. 27 90 | -0. 29 10 | - | - |
| 本期加权平均净值 利润率 | 15. 4 9% | 19. 2 0% | -3. 8 4% | -0. 8 5% | -7. 2 0% | -7. 7 9% | - | - | -2 2.4 1% | -2 3.5 5% | - | - |
| 本期基金份额净值 增长率 | 14. 7 9% | 14. 4 4% | -4. 0 5% | 0.6 2% | -7. 6 6% | -7. 9 4% | - | - | -2 1.1 4% | -2 1.3 7% | - | - |
| 3.1.2 期末数据和指 标 | 2024年末 | | | | 2023年末 | | | | 2022年末 | | | |
| 期末可供分配利润 | 12 5,1 30, 95 3.9 0 | 70, 34 2,8 21. 56 | 37, 17 6.1 9 | 24, 71 1.0 9 | 55, 03 5,2 75. 73 | 23, 41 0,0 45. 36 | - | - | 13 1,1 04, 79 0.3 1 | 72, 07 6,3 21. 36 | - | - |
| 期末可供分配基金 份额利润 | 0.1 47 0 | 0.1 28 7 | 0.1 46 4 | 0.1 47 1 | 0.0 50 9 | 0.0 37 4 | - | - | 0.1 27 0 | 0.1 16 2 | - | - |
| 期末基金资产净值 | 1,0 50, 56 9,3 96. 40 | 66 4,4 06, 71 1.8 3 | 31 20 3,1 7,2 34. 10 | 20 62, 06 33, 9,2 49. 04 | 1,1 66 4,2 06 33, 9,2 00 6.0 0 | 66 4,2 06 33, 9,2 00 6.0 0 | - | - | 1,2 01, 60 9,3 68. 46 | 71 5,7 59, 03 0.8 5 | - | - |
| 期末基金份额净值 | 1.2 33 8 | 1.2 15 4 | 1.2 33 2 | 1.2 34 0 | 1.0 74 8 | 1.0 62 0 | - | - | 1.1 64 0 | 1.1 53 6 | - | - |
| 3.1.3 累计期末指标 | 2024年末 | | | | 2023年末 | | | | 2022年末 | | | |
| 基金份额累计净值 增长率 | 23. 3 8% | 21. 5 4% | -4. 0 5% | 0.6 2% | 7.4 8% | 6.2 0% | - | - | 16. 4 0% | 15. 3 6% | - | - |

注：1、所述基金业绩指标不包括持有人认购或交易基金的各项费用（例如，开放式基金的申购赎回费等），计入费用后实际收益水平要低于所列数字。

2、本期已实现收益指基金本期利息收入、投资收益、其他收入（不含公允价值变动收益）扣除相关费用和信用减值损失后的余额，本期利润为本期已实现收益加上本期公允价值变动收益。

3、期末可供分配利润为期末资产负债表中未分配利润与未分配利润中已实现部分的孰低数。

4、本基金自2024年11月04日起增设天弘沪深300指数增强发起E基金份额。天弘沪深300指数增强发起E基金份额的首次确认日为2024年11月14日，增设当期的相关数据和指标按实际存续期计算。本基金自2024年12月13日起增设天弘沪深300指数增强发起Y基金份额。天弘沪深300指数增强发起Y基金份额的首次确认日为2024年12月17日，增设当期的相关数据和指标按实际存续期计算。

3.2 基金净值表现

3.2.1 基金份额净值增长率及其与同期业绩比较基准收益率的比较

天弘沪深300指数增强发起A

| 阶段 | 份额净值增长率① | 份额净值增长率标准差② | 业绩比较基准收益率③ | 业绩比较基准收益率标准差④ | ①-③ | ②-④ |
|-----------------|----------|-------------|------------|---------------|--------|--------|
| 过去三个月 | -2.87% | 1.66% | -1.92% | 1.65% | -0.95% | 0.01% |
| 过去六个月 | 11.86% | 1.55% | 13.05% | 1.58% | -1.19% | -0.03% |
| 过去一年 | 14.79% | 1.25% | 14.04% | 1.27% | 0.75% | -0.02% |
| 过去三年 | -16.41% | 1.12% | -19.21% | 1.12% | 2.80% | 0.00% |
| 过去五年 | 21.40% | 1.19% | -3.24% | 1.17% | 24.64% | 0.02% |
| 自基金合同生效日起至 今 | 23.38% | 1.19% | -1.63% | 1.17% | 25.01% | 0.02% |

天弘沪深300指数增强发起C

| 阶段 | 份额净值增长率① | 份额净值增长率标准差② | 业绩比较基准收益率③ | 业绩比较基准收益率标准差④ | ①-③ | ②-④ |
|----|----------|-------------|------------|---------------|-----|-----|
|----|----------|-------------|------------|---------------|-----|-----|

| | | | | | | |
|-------------|---------|-------|---------|-------|--------|--------|
| 过去三个月 | -2.95% | 1.66% | -1.92% | 1.65% | -1.03% | 0.01% |
| 过去六个月 | 11.68% | 1.55% | 13.05% | 1.58% | -1.37% | -0.03% |
| 过去一年 | 14.44% | 1.24% | 14.04% | 1.27% | 0.40% | -0.03% |
| 过去三年 | -17.16% | 1.12% | -19.21% | 1.12% | 2.05% | 0.00% |
| 过去五年 | 19.60% | 1.19% | -3.24% | 1.17% | 22.84% | 0.02% |
| 自基金合同生效日起至今 | 21.54% | 1.19% | -1.63% | 1.17% | 23.17% | 0.02% |

天弘沪深300指数增强发起E

| 阶段 | 份额净值增长率① | 份额净值增长率标准差② | 业绩比较基准收益率③ | 业绩比较基准收益率标准差④ | ①-③ | ②-④ |
|----------------|----------|-------------|------------|---------------|-------|--------|
| 自基金份额首次确认日起至至今 | -4.05% | 0.99% | -4.06% | 1.00% | 0.01% | -0.01% |

天弘沪深300指数增强发起Y

| 阶段 | 份额净值增长率① | 份额净值增长率标准差② | 业绩比较基准收益率③ | 业绩比较基准收益率标准差④ | ①-③ | ②-④ |
|----------------|----------|-------------|------------|---------------|-------|-------|
| 自基金份额首次确认日起至至今 | 0.62% | 0.67% | 0.56% | 0.67% | 0.06% | 0.00% |

3.2.2 自基金合同生效以来基金份额累计净值增长率变动及其与同期业绩比较基准收益率变动的比较

天弘沪深300指数增强发起A累计净值增长率与业绩比较基准收益率历史走势对比图
(2019年12月27日-2024年12月31日)



天弘沪深300指数增强发起C累计净值增长率与业绩比较基准收益率历史走势对比图
(2019年12月27日-2024年12月31日)



天弘沪深300指数增强发起E累计净值增长率与业绩比较基准收益率历史走势对比图
(2024年11月14日-2024年12月31日)

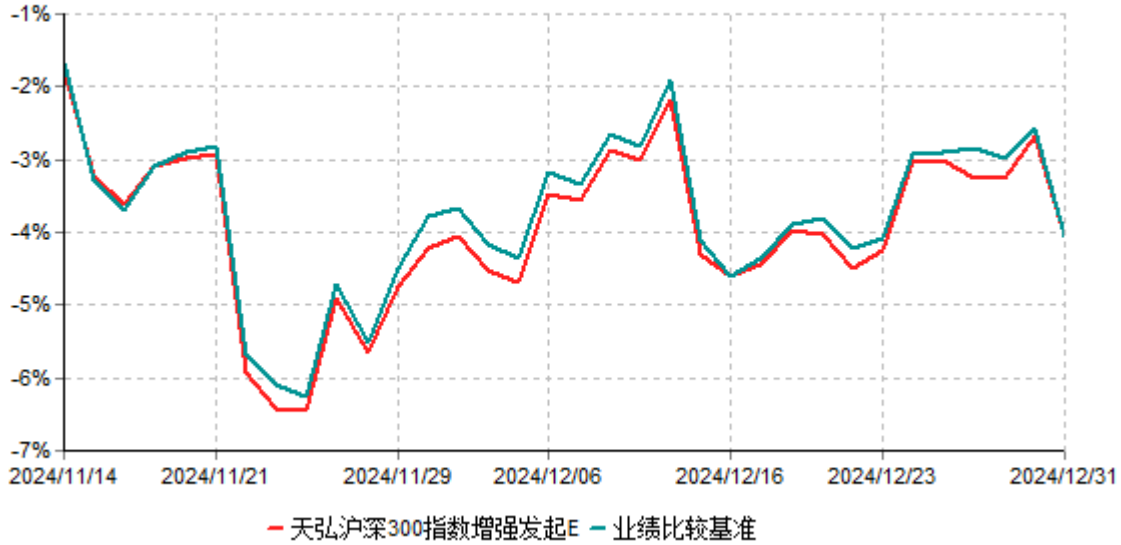

天弘沪深300指数增强发起Y累计净值增长率与业绩比较基准收益率历史走势对比图
(2024年12月17日-2024年12月31日)

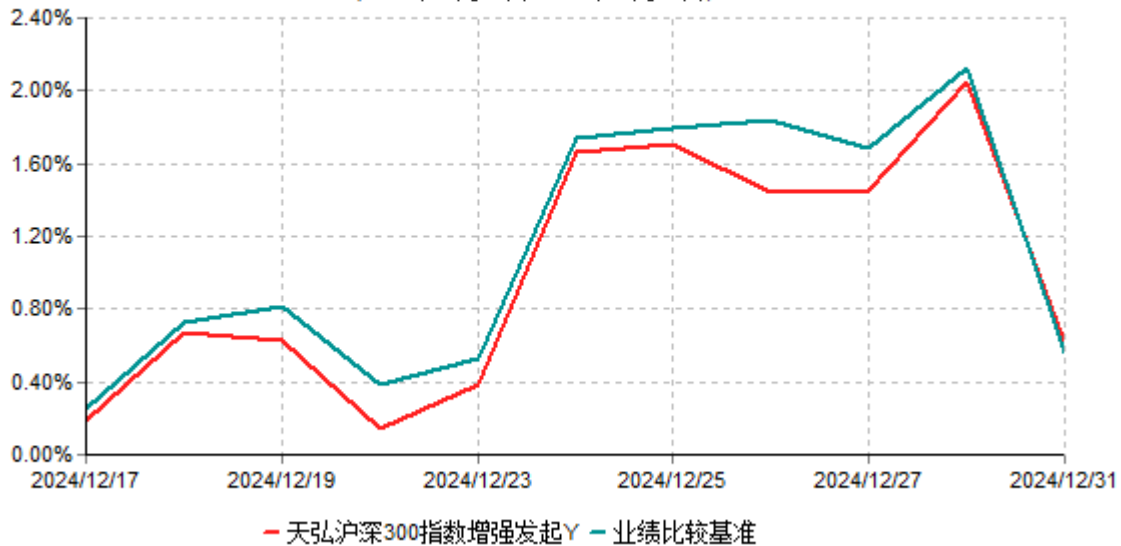

注：1、本基金合同于2019年12月27日生效。

2、本报告期内，本基金的各项投资比例达到基金合同约定的各项比例要求。

3、本基金自2024年11月04日起增设天弘沪深300指数增强发起E基金份额。天弘沪深300指数增强发起E基金份额的首次确认日为2024年11月14日。本基金自2024年12月13日起增设天弘沪深300指数增强发起Y基金份额。天弘沪深300指数增强发起Y基金份额的首次确认日为2024年12月17日。

3.2.3 过去五年基金每年净值增长率及其与同期业绩比较基准收益率的比较

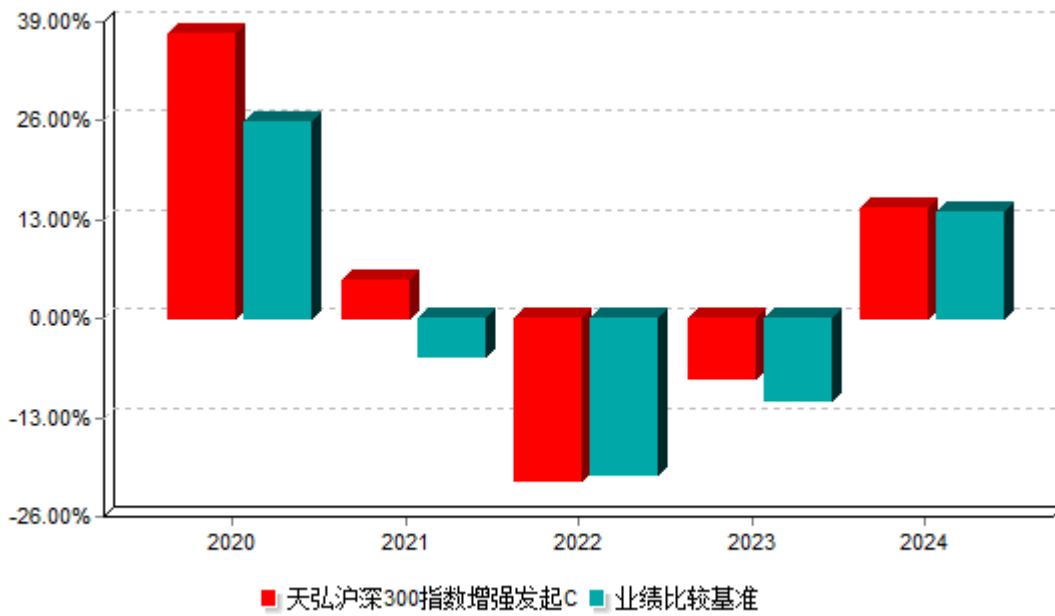
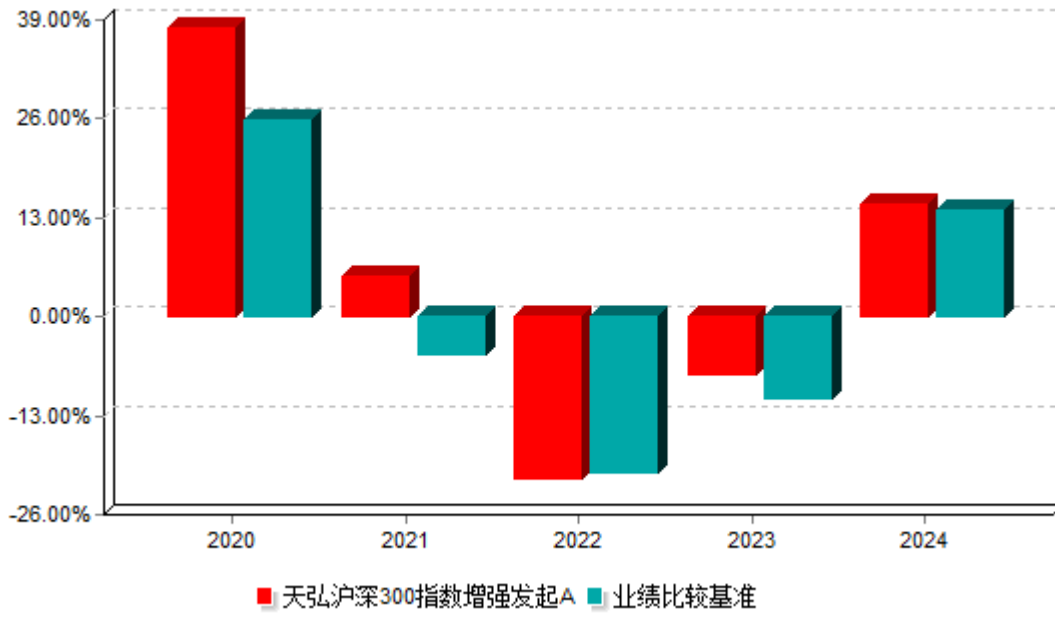

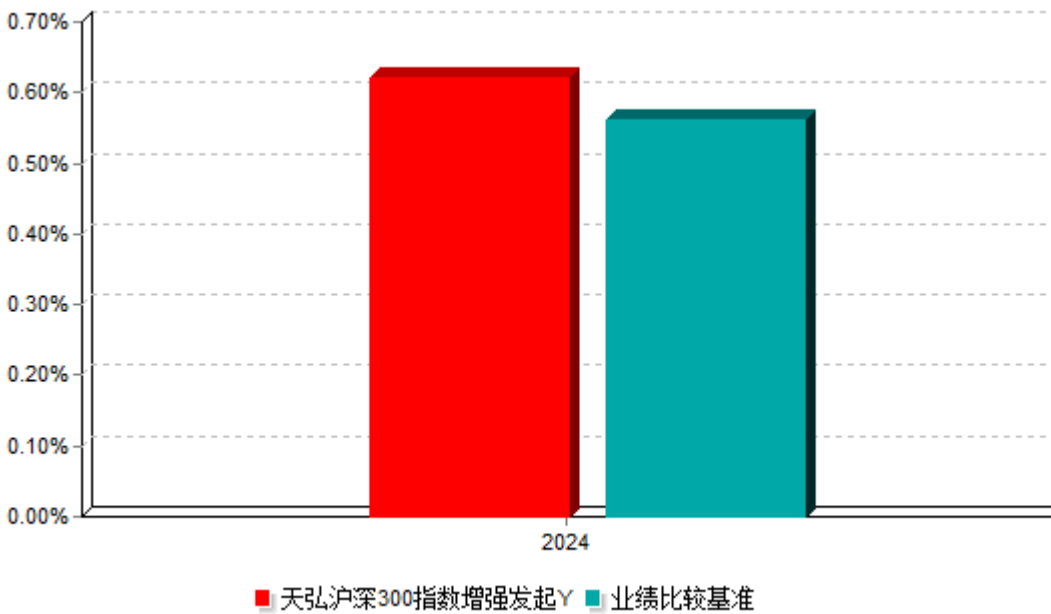
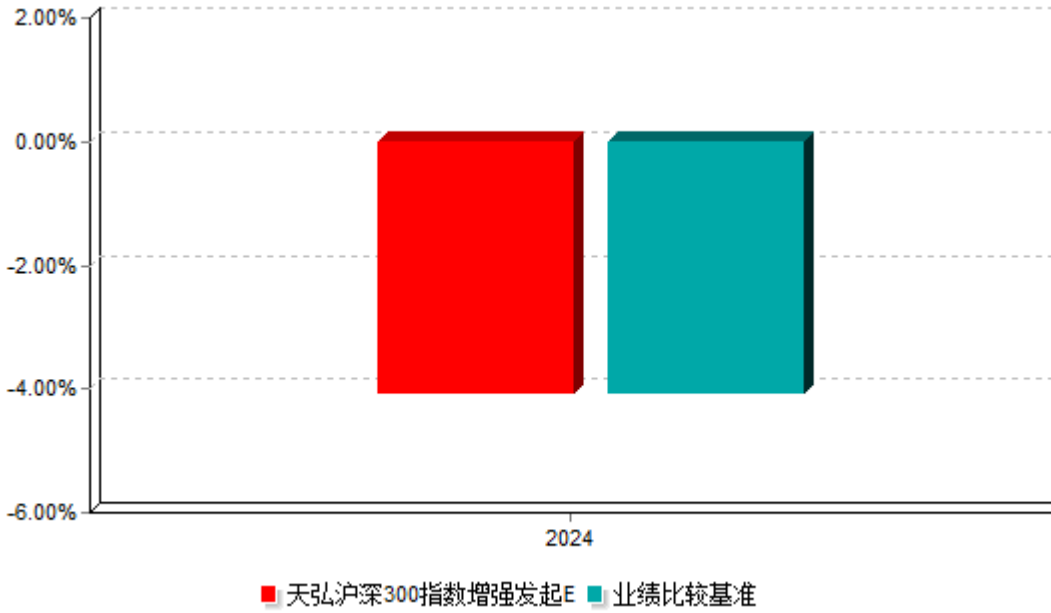

注：本基金于2024年11月04日增设天弘沪深300指数增强发起E基金份额，增设份额当年的净值增长率按照实际存续期计算，不按整个自然年度进行折算。本基金于2024年12月13日增设天弘沪深300指数增强发起Y基金份额，增设份额当年的净值增长率按照实际存续期计算，不按整个自然年度进行折算。

3.3 过去三年基金的利润分配情况

本基金过去三年未进行利润分配，符合相关法规及基金合同的规定。

§4 管理人报告

4.1 基金管理人及基金经理情况

4.1.1 基金管理人及其管理基金的经验

天弘基金管理有限公司（以下简称“公司”或“本基金管理人”）经中国证监会证监基金字[2004]164号文批准，于2004年11月8日正式成立，注册资本为5.143亿元人民币，总部设在天津，在北京、上海、广州、深圳、四川、浙江设有分公司。公司股权结构为：

| 股东名称 | 股权比例 |
|----------------------|-------|
| 蚂蚁科技集团股份有限公司 | 51% |
| 天津信托有限责任公司 | 16.8% |
| 内蒙古君正能源化工集团股份有限公司 | 15.6% |
| 芜湖高新投资有限公司 | 5.6% |
| 新疆天瑞博丰股权投资合伙企业（有限合伙） | 3.5% |
| 新疆天惠新盟股权投资合伙企业（有限合伙） | 2% |
| 新疆天阜恒基股权投资合伙企业（有限合伙） | 2% |
| 新疆天聚宸兴股权投资合伙企业（有限合伙） | 3.5% |
| 合计 | 100% |

截至2024年12月31日，公司共管理运作210只公募基金，公司业务范围涵盖二级市场股票投资、债券投资、现金管理、衍生品投资等。公司始终秉承“稳健理财，值得信赖”的理念，坚持为投资者带来优质的基金产品和理财服务。

4.1.2 基金经理（或基金经理小组）及基金经理助理简介

| 姓名 | 职务 | 任本基金的基金经理（助理）期限 | | 证券从业年限 | 说明 |
|----|---------------------|-----------------|------|--------|---|
| | | 任职日期 | 离任日期 | | |
| 杨超 | 指数与数量投资部总经理、本基金基金经理 | 2019年12月 | - | 14年 | 男，金融数学与计算硕士。历任建信基金管理有限责任公司基金经理助理、泰达宏利基金管理有限公司基金经理。2019年1月加盟本公司。 |

| | | | | | |
|-----|-----------|----------|---|----|---|
| 林心龙 | 本基金基金经理助理 | 2021年01月 | - | 9年 | 男，光学工程专业硕士。历任南方基金管理股份有限公司研究员、新华基金管理股份有限公司基金经理助理，2019年8月加盟本公司，历任高级研究员。 |
|-----|-----------|----------|---|----|---|

注：1、上述任职日期/离任日期根据本基金管理人对外披露的任免日期填写。

2、本基金基金经理助理协助基金经理进行投资、研究、头寸管理等日常工作。

3、证券从业的含义遵从《证券投资基金经营机构董事、监事、高级管理人员及从业人员监督管理办法》的相关规定。

4.2 管理人对报告期内本基金运作合规守信情况的说明

本基金按照国家法律法规及基金合同的相关约定进行操作，不存在违法违规及未履行基金合同承诺的情况。

本报告期内，本基金管理人严格遵守《证券投资基金法》及其配套规则和其他相关法律法规、基金合同的有关规定，勤勉尽责地管理和运用基金资产，在严格控制风险的基础上，为基金份额持有人谋求最大利益。

本报告期内，本基金运作合法合规，不存在损害基金份额持有人利益的行为。

4.3 管理人对报告期内公平交易情况的专项说明

4.3.1 公平交易制度和控制方法

基金管理人一直坚持公平对待旗下所有基金的原则，严格执行《证券投资基金管理公司公平交易制度指导意见》和公司内部公平交易制度，在研究分析、投资决策和交易执行等各个环节落实公平交易原则。公平交易范围包括各类投资组合、所有投资交易品种、以及一级市场申购、二级市场交易等所有投资交易管理活动及授权、研究分析、投资决策、交易执行、业绩评估等投资管理活动相关的各个环节。

针对公司旗下所有投资组合的交易所公开竞价交易，通过交易系统内的公平交易程序，对于不同投资组合同日同向买卖同一证券的指令自动进行比例分配。针对场外网下交易业务，依照《证券投资基金管理公司公平交易制度指导意见》和公司内部场外、网下交易业务的相关规定，确保各投资组合享有公平的交易执行机会。对于以公司名义进行的交易严格按照发行分配的原则或价格优先、比例分配的原则在各投资组合间进行分配。

4.3.2 公平交易制度的执行情况

公平交易的执行情况包括：建立统一的研究平台和公共信息平台，保证各组合得到公平的投资资讯；公平对待不同投资组合，禁止各投资组合之间进行以利益输送为目的的投资交易活动；在保证各投资组合投资决策相对独立性的同时，严格执行授权审批程序；实行集中交易制度和公平交易分配制度；建立不同投资组合投资信息的管理及保密制度，保证不同投资组合经理之间的重大非公开投资信息的相互隔离；加强对投资交易行为的监察稽核力度，建立有效的异常交易行为日常监控和分析评估体系等。报告期内，公司公平交易程序运作良好，未出现异常情况；场外、网下业务公平交易制度执行情况良好，未出现异常情况。公司对旗下各投资组合的交易行为进行监控和分析，对各投资组合不同时间窗口（1日、3日、5日）内的同向交易的溢价金额与溢价率进行了T检验，未发现违反公平交易原则的异常交易。本报告期内，未出现违反公平交易制度的情况，公司旗下各基金不存在因非公平交易等导致的利益输送行为，公平交易制度的整体执行情况良好。

4.3.3 异常交易行为的专项说明

本报告期内，本公司所有投资组合参与的交易所公开竞价交易中，同日反向交易成交较少的单边交易量超过该证券当日成交量的5%的交易次数为2次，投资组合经理因投资组合的投资策略而发生同日反向交易，未导致不公平交易和利益输送。

4.4 管理人对报告期内基金的投资策略和业绩表现的说明

4.4.1 报告期内基金投资策略和运作分析

报告期内，市场整体企稳回升，全年来看，多数宽基指数取得了正收益，但市场在风格及结构上体现出了一定的分化。具体来说，根据万得数据统计：中证全指上涨7.43%，沪深300上涨14.68%，中证500上涨5.46%，创业板指上涨13.23%，中证1000上涨1.20%。报告期内，基金以基准指数为投资基础，通过选股模型围绕基准进行持续优化，力争在基准的行业分布内精选基本面更为优质的标的，并在结构化风险模型和优化器的辅助下构建收益风险比更具优势的投资组合。

投资策略方面，本基金作为股票型指数增强基金，在对基准指数进行有效跟踪的基础上，通过对市场结构及公司基本面的持续跟踪分析，利用量化选股模型及优化策略积极抽样组合，力争在控制跟踪误差的同时为投资者提供高于业绩比较基准的投资收益。

4.4.2 报告期内基金的业绩表现

截至2024年12月31日，天弘沪深300指数增强发起A基金份额净值为1.2338元，天弘沪深300指数增强发起C基金份额净值为1.2154元，天弘沪深300指数增强发起E基金份额净值为1.2332元，天弘沪深300指数增强发起Y基金份额净值为1.2340元。报告期内份额净值增长率天弘沪深300指数增强发起A为14.79%，同期业绩比较基准增长率为14.04%；

天弘沪深300指数增强发起C为14.44%，同期业绩比较基准增长率为14.04%；天弘沪深300指数增强发起E为-4.05%，同期业绩比较基准增长率为-4.06%；天弘沪深300指数增强发起Y为0.62%，同期业绩比较基准增长率为0.56%。

4.5 管理人对宏观经济、证券市场及行业走势的简要展望

展望2025年，尽管宏观经济仍然面临居民有效需求不足、部分行业经营压力增大等挑战，但在政策持续发力与结构性调整不断深化的背景下，有望迎来拐点并呈现积极变化。政策层面：财政政策或将更加积极，赤字率的提升及超长期特别国债的发行将为经济运行提供有力支撑；货币政策有望保持宽松，降准降息仍有一定空间，各类创新工具的运用也将为金融市场提供必要的流动性保障，并增强实体经济活力。经济结构调整层面：传统行业在市场出清的过程中进一步磨底，而高端制造业凭借规模效应的积累和技术迭代的加速，有望持续扩大全球竞争优势。同时，人工智能技术在取得“从零到一”的突破后，产业应用进程将加快，算力的普及和算法的优化将不断降低大模型的使用门槛，持续催生可落地的应用场景。科技赋能的深化不仅将推动经济结构优化，还可能孕育出若干具有长期增长潜力的重要投资机会。

证券市场方面，我们对2025年的A股市场持相对乐观态度，并认为市场的积极因素仍在逐步积累：一方面，价值板块从估值、股息率等角度衡量，在大类资产中已具备较好的配置优势，特别是在无风险收益率下行的过程中有望吸引增量配置资金；另一方面，成长板块将持续受益于高端制造业全球竞争力的提升以及国内人工智能领域的科技突破，在风险偏好修复的过程中可能实现系统性的估值提升。此外，金融政策的支持以及创新型流动性工具的应用，也将为市场注入新的活力。总体而言，我们认为当前权益市场的收益风险比占优，具备中长期持有价值。当然，我们也应认识到，无论是宽基指数还是细分行业指数，准确预测其变化的幅度、速率以及时间窗口始终存在较大挑战，面对市场的不确定性，一套以概率思维为指导的投资框架和应对方法，往往比依赖单一结果的押注式预测更加有效，也更有可能带来良好的投资体验。因此，我们鼓励投资者一方面以更长期的视角进行基金配置，更多考虑业绩与估值的匹配程度以及收益风险比，同时另一方面在投资时机以及投资品种上进行适度分散化，以更好的对冲风险，力争实现收益的长期积累，并更充分的发挥复利效应。

4.6 管理人内部有关本基金的监察稽核工作情况

本报告期内，基金管理人的监察稽核工作一切从合规运作、防范和控制风险、保障基金份额持有人利益出发，由独立的内控合规部门按照规定的权限和程序，认真履行职责，对公司、基金运作及员工行为的合法性、合规性进行定期和不定期监督和检查。发现问题及时提出建议并督促相关部门改进完善，及时与有关人员沟通，并定期制作监察稽核报告报公司董事会。公司经理层面成立了风险管理委员会，根据公司总体风险控

制目标，分配各业务和各环节风险控制目标和要求；落实公司重大风险管理的决定或决议；听取并讨论会议成员的报告；对会议成员提出的或发现的已经存在的风险点，在充分讨论、协调基础上形成具体的风险控制措施；对潜在风险点分析讨论，拟定应对措施；对发生的风险事件和重大差错，分析原因、总结经验教训、风险定级、划分责任，向总经理办公会报告。

同时，本基金管理人根据全面性原则、独立性原则、相互制约原则、定性和定量相结合原则、重要性原则建立了一套比较完整的内部控制体系，该内部控制体系由一系列业务管理制度及相应的业务处理、控制程序组成，具体包括控制环境、风险评估、控制活动、信息和沟通、监控等要素。本基金管理人已通过了ISAE3402（《国际鉴证业务准则第3402号》）认证，获得无保留意见的控制设计适当性报告。

本报告期，本基金管理人全面开展基金运作监察稽核工作，确保基金投资、营销及后台运作等各环节的合法合规。通过定期检查、不定期抽查等工作方法，完善内部控制，基金运作没有出现违规行为。本报告期内，本基金管理人有关本基金的监察稽核主要工作如下：

1、在研究环节，加强研究业务独立性，注重程序合规和质量控制；在关注研究报告形式与内容的合法性基础上，跟踪检查投资备选库的入选、维护依据；进一步规范新股、新债询价、申购流程；定期检查关联方关系以及关联交易的日常维护；定期评估研究对投资的支持程度，对投资业绩的贡献度；

2、在投资交易环节，对投资运作过程中的风险点进行识别和监控，预防和控制由内部或外部流程、人员和系统失控而造成的损失；根据法律法规要求、基金合同约定、投资决策委员会的决定，适时提出增加或优化交易系统风控指标的建议，通过投资交易系统控制投资风险；跟踪每日的交易行为和交易结果，发现预警信息通过电话、邮件及合规提示及时提醒，保障投资环节的合规运作；监督检查各投资组合新股申购、一级债申购、银行间交易等场外交易的合规执行情况，保证各投资组合场外交易的事中合规控制；

3、投资管理人员管理环节，加强对投资管理人员即时聊天工具、办公电话、移动电话、终端设备网上交易的合规监控，监督投资管理人员及其配偶、利害关系人股票交易申报制度、交易时间移动电话集中保管制度的有效执行，采取各种有效方式杜绝老鼠仓、不公平交易及各种形式的利益输送行为；

4、基金募集与营销环节，对基金宣传推介材料及定投、费率优惠等基金销售业务活动进行事前合规检查，做到事前防范风险，保障基金营销合法合规。在基金利用互联网平台营销方面，对各类新兴业务的活动方案进行事前合规评估，保证业务开展的同时注重事前风险防范；

5、基金运营环节，加强对注册登记、会计核算、基金清算、估值业务的稽核力度，保证基金运营安全、准确；

6、信息披露环节，严格按照信息披露管理办法的规定，认真做好本基金的信息披露工作，保证信息披露的真实、准确、完整、及时。

报告期内，本基金整体运作合法合规，内部控制和风险防范措施逐步完善，保障了基金份额持有人的利益。本基金管理人将继续以合规运作、防范和控制风险、保障基金份额持有人利益出发，提高内部控制和风险管理的科学性和有效性，切实保障基金安全、合规运作。

4.7 管理人对报告期内基金估值程序等事项的说明

公司设立的基金估值委员会为公司基金估值决策机构，负责制定公司所管理基金的基本估值政策，对公司旗下基金已采用的估值政策、方法、流程的执行情况进行审核监督，对因经营环境或市场变化等导致需调整已实施的估值政策、方法和流程的，负责审查批准基金估值政策、方法和流程的变更和执行。确保基金估值工作符合相关法律法规和基金合同的规定，确保基金资产估值的公平、合理，有效维护投资人的利益。估值委员会成员由公司分管投资的高级管理人员、督察长、首席风控官、分管估值业务高级管理人员以及研究管理人员组成。

公司基金估值委员会下设基金估值工作小组，由具备丰富专业知识、两年以上基金行业相关领域工作经历、熟悉基金投资品种定价及基金估值法律法规、具备较强专业胜任能力的基金经理（投资经理）、股票/债券研究员、基金运营部、风险管理部和内控合规部的相关人员组成。

基金经理作为估值工作小组的成员之一，在基金估值定价过程中，充分表达对相关问题及定价方案的意见或建议，参与估值方案提议的制定。但对估值政策和估值方案不具备最终表决权。

参与估值流程的各方还包括本基金托管人和会计师事务所。托管人根据法律法规要求对基金估值及净值计算履行复核责任。会计师事务所对估值委员会采用的相关估值模型、假设及参数的适当性发表审核意见并出具报告。上述参与估值流程各方之间不存在任何重大利益冲突。

报告期内，本基金管理人未与任何第三方签订与估值相关的定价服务协议。

4.8 管理人对报告期内基金利润分配情况的说明

本基金本报告期末未进行利润分配，符合相关法规及基金合同的规定。

4.9 报告期内管理人对本基金持有人数或基金资产净值预警情形的说明

本报告期内本基金管理人无应说明预警信息。

§5 托管人报告

5.1 报告期内本基金托管人遵规守信情况声明

在本报告期内，本基金托管人在托管本基金过程中，严格遵守了《中华人民共和国证券投资基金法》及其他有关法律法规和基金合同的有关规定，不存在损害基金份额持有人利益的行为，尽职尽责地履行了基金托管人应尽的义务。

5.2 托管人对报告期内本基金投资运作遵规守信、净值计算、利润分配等情况的说明

在本报告期内，本基金托管人按照相关法律法规、基金合同、托管协议和其他有关规定，对本基金的基金资产净值计算、基金费用开支方面进行了认真的复核，对本基金的投资运作进行了监督，未发现基金管理人有关损害基金份额持有人利益的行为。

5.3 托管人对本年度报告中财务信息等内容的真实、准确和完整发表意见

本报告中财务指标、净值收益表现、收益分配情况、财务会计报告、投资组合报告的数据真实、准确和完整（注：财务会计报告中的“金融工具风险及管理”部分，以及涉及关联方和基金份额持有人信息等相关数据未在托管人复核范围内）。

§6 审计报告

6.1 审计报告基本信息

| | |
|------------|------------------|
| 财务报表是否经过审计 | 是 |
| 审计意见类型 | 标准无保留意见 |
| 审计报告编号 | 毕马威华振审字第2506377号 |

6.2 审计报告的基本内容

| | |
|---------|---|
| 审计报告标题 | 审计报告 |
| 审计报告收件人 | 天弘沪深300指数增强型发起式证券投资基金全体基金份额持有人 |
| 审计意见 | 我们审计了后附的天弘沪深300指数增强型发起式证券投资基金(以下简称“该基金”)财务报表,包括2024年12月31日的资产负债表,2024年度的利润表、净资产变动表以及相关财务报表附注。我们认为,后附的财务报表在所有重大方面按照中华人民共和国财政部颁布的企业会计准则、《资产管理产品相关会计处理规定》(以下合称 |

| | |
|-----------------|--|
| | “企业会计准则”)及财务报表附注中所列示的中国证券监督管理委员会(以下简称“中国证监会”)和中国证券投资基金业协会发布的有关基金行业实务操作的规定编制,公允反映了该基金2024年12月31日的财务状况以及2024年度的经营成果和净资产变动情况。 |
| 形成审计意见的基础 | 我们按照中国注册会计师审计准则(以下简称“审计准则”)的规定执行了审计工作。审计报告的“注册会计师对财务报表审计的责任”部分进一步阐述了我们在这些准则下的责任。按照中国注册会计师职业道德守则,我们独立于该基金,并履行了职业道德方面的其他责任。我们相信,我们获取的审计证据是充分、适当的,为发表审计意见提供了基础。 |
| 强调事项 | 无 |
| 其他事项 | 无 |
| 其他信息 | <p>该基金管理人天弘基金管理有限公司(以下简称“该基金管理人”)管理层对其他信息负责。其他信息包括该基金2024年年度报告中涵盖的信息,但不包括财务报表和我们的审计报告。我们对财务报表发表的审计意见不涵盖其他信息,我们也不对其他信息发表任何形式的鉴证结论。</p> <p>结合我们对财务报表的审计,我们的责任是阅读其他信息,在此过程中,考虑其他信息是否与财务报表或我们在审计过程中了解到的情况存在重大不一致或者似乎存在重大错报。</p> <p>基于我们已执行的工作,如果我们确定其他信息存在重大错报,我们应当报告该事实。在这方面,我们无任何事项需要报告。</p> |
| 管理层和治理层对财务报表的责任 | 该基金管理人管理层负责按照企业会计准则及财务报表附注7.4.2中所列示的中国证监会和中国证券投资基金业协会发布的有关基金行业实务操作的规定编制财务报表,使其实现公允反 |

| | |
|------------------------|---|
| | <p>映，并设计、执行和维护必要的内部控制，以使财务报表不存在由于舞弊或错误导致的重大错报。</p> <p>在编制财务报表时，该基金管理人管理层负责评估该基金的持续经营能力，披露与持续经营相关的事项(如适用)，并运用持续经营假设，除非该基金预计在清算时资产无法按照公允价值处置。</p> <p>该基金管理人治理层负责监督该基金的财务报告过程。</p> |
| <p>注册会计师对财务报表审计的责任</p> | <p>我们的目标是对财务报表整体是否不存在由于舞弊或错误导致的重大错报获取合理保证，并出具包含审计意见的审计报告。合理保证是高水平的保证，但并不能保证按照审计准则执行的审计在某一重大错报存在时总能发现。错报可能由于舞弊或错误导致，如果合理预期错报单独或汇总起来可能影响财务报表使用者依据财务报表作出的经济决策，则通常认为错报是重大的。</p> <p>在按照审计准则执行审计工作的过程中，我们运用职业判断，并保持职业怀疑。同时，我们也执行以下工作：</p> <p>(1) 识别和评估由于舞弊或错误导致的财务报表重大错报风险，设计和实施审计程序以应对这些风险，并获取充分、适当的审计证据，作为发表审计意见的基础。由于舞弊可能涉及串通、伪造、故意遗漏、虚假陈述或凌驾于内部控制之上，未能发现由于舞弊导致的重大错报的风险高于未能发现由于错误导致的重大错报的风险。</p> <p>(2) 了解与审计相关的内部控制，以设计恰当的审计程序，但目的并非对内部控制的有效性发表意见。</p> <p>(3) 评价该基金管理人管理层选用会计政策的恰当性和作出会计估计及相关披露的合理性。</p> <p>(4) 对该基金管理人管理层使用持续经营假设的</p> |

| | | |
|-----------|---|-----|
| | <p>恰当性得出结论。同时，根据获取的审计证据，就可能对该基金持续经营能力产生重大疑虑的事项或情况是否存在重大不确定性得出结论。如果我们得出结论认为存在重大不确定性，审计准则要求我们在审计报告中提请报表使用者注意财务报表中的相关披露；如果披露不充分，我们应当发表非无保留意见。我们的结论基于截至审计报告日可获得的信息。然而，未来的事项或情况可能导致该基金不能持续经营。</p> <p>(5) 评价财务报表的总体列报(包括披露)、结构和内容，并评价财务报表是否公允反映相关交易和事项。</p> <p>我们与该基金管理人治理层就计划的审计范围、时间安排和重大审计发现等事项进行沟通，包括沟通我们在审计中识别出的值得关注的内部控制缺陷。</p> | |
| 会计师事务所的名称 | 毕马威华振会计师事务所(特殊普通合伙) | |
| 注册会计师的姓名 | 管祎铭 | 贾君宇 |
| 会计师事务所的地址 | 北京市东长安街1号东方广场毕马威大楼8层 | |
| 审计报告日期 | 2025-03-27 | |

§7 年度财务报表

7.1 资产负债表

会计主体：天弘沪深300指数增强型发起式证券投资基金

报告截止日：2024年12月31日

单位：人民币元

| 资产 | 附注号 | 本期末 2024年12月31日 | 上年度末 2023年12月31日 |
|------------|---------|--------------------|---------------------|
| 资产： | | | |
| 货币资金 | 7.4.7.1 | 80,491,083.19 | 96,271,436.83 |
| 结算备付金 | | 4,757,425.58 | 3,717,534.46 |
| 存出保证金 | | 681,320.71 | 460,281.52 |

| | | | |
|---------------|------------|----------------------------|-----------------------------|
| 交易性金融资产 | 7.4.7.2 | 1,636,953,299.38 | 1,727,640,610.79 |
| 其中：股票投资 | | 1,625,028,660.37 | 1,727,640,610.79 |
| 基金投资 | | - | - |
| 债券投资 | | 11,924,639.01 | - |
| 资产支持证券投资 | | - | - |
| 贵金属投资 | | - | - |
| 其他投资 | | - | - |
| 衍生金融资产 | 7.4.7.3 | - | - |
| 买入返售金融资产 | 7.4.7.4 | - | - |
| 应收清算款 | | 1,595,897.39 | 145,417.67 |
| 应收股利 | | - | - |
| 应收申购款 | | 1,099,175.79 | 3,408,047.58 |
| 递延所得税资产 | | - | - |
| 其他资产 | 7.4.7.5 | - | - |
| 资产总计 | | 1,725,578,202.04 | 1,831,643,328.85 |
| 负债和净资产 | 附注号 | 本期末 2024年12月31日 | 上年度末 2023年12月31日 |
| 负债： | | | |
| 短期借款 | | - | - |
| 交易性金融负债 | | - | - |
| 衍生金融负债 | 7.4.7.3 | - | - |
| 卖出回购金融资产款 | | - | - |
| 应付清算款 | | 14,146.46 | 24,325.93 |
| 应付赎回款 | | 7,718,325.06 | 3,135,495.77 |
| 应付管理人报酬 | | 938,138.36 | 882,018.39 |
| 应付托管费 | | 156,356.43 | 147,003.05 |
| 应付销售服务费 | | 178,130.94 | 168,934.01 |
| 应付投资顾问费 | | - | - |
| 应交税费 | | - | - |
| 应付利润 | | - | - |

| | | | |
|-------------|---------|------------------|------------------|
| 递延所得税负债 | | - | - |
| 其他负债 | 7.4.7.6 | 1,076,582.98 | 983,296.66 |
| 负债合计 | | 10,081,680.23 | 5,341,073.81 |
| 净资产： | | | |
| 实收基金 | 7.4.7.7 | 1,398,555,319.55 | 1,706,715,141.95 |
| 未分配利润 | 7.4.7.8 | 316,941,202.26 | 119,587,113.09 |
| 净资产合计 | | 1,715,496,521.81 | 1,826,302,255.04 |
| 负债和净资产总计 | | 1,725,578,202.04 | 1,831,643,328.85 |

注：报告截止日2024年12月31日，天弘沪深300指数增强型发起式证券投资基金A类基金份额净值1.2338元，天弘沪深300指数增强型发起式证券投资基金C类基金份额净值1.2154元，天弘沪深300指数增强型发起式证券投资基金E类基金份额净值1.2332元，天弘沪深300指数增强型发起式证券投资基金Y类基金份额净值1.2340元；基金份额总额1,398,555,319.55份，其中天弘沪深300指数增强型发起式证券投资基金A类基金份额851,498,996.80份，天弘沪深300指数增强型发起式证券投资基金C类基金份额546,634,432.67份，天弘沪深300指数增强型发起式证券投资基金E类基金份额253,949.45份，天弘沪深300指数增强型发起式证券投资基金Y类基金份额167,940.63份。

7.2 利润表

会计主体：天弘沪深300指数增强型发起式证券投资基金

本报告期：2024年01月01日至2024年12月31日

单位：人民币元

| 项目 | 附注号 | 本期 2024年01月01日至 2024年12月31日 | 上年度可比期间 2023年01月01日至 2023年12月31日 |
|----------------|---------|-----------------------------------|--|
| 一、营业总收入 | | 366,136,369.81 | -118,551,399.50 |
| 1.利息收入 | | 1,773,122.90 | 1,646,433.97 |
| 其中：存款利息收入 | 7.4.7.9 | 1,773,122.90 | 1,646,433.97 |
| 债券利息收入 | | - | - |
| 资产支持证券利息收入 | | - | - |
| 买入返售金融资产收入 | | - | - |

| | | | |
|----------------------------|----------|----------------|-----------------|
| 其他利息收入 | | - | - |
| 2.投资收益（损失以“-”填列） | | 167,805,417.68 | -108,943,978.07 |
| 其中：股票投资收益 | 7.4.7.10 | 108,672,950.75 | -151,368,934.28 |
| 基金投资收益 | | - | - |
| 债券投资收益 | 7.4.7.11 | 216,225.15 | 18,724.09 |
| 资产支持证券投资 收益 | 7.4.7.12 | - | - |
| 贵金属投资收益 | 7.4.7.13 | - | - |
| 衍生工具收益 | 7.4.7.14 | - | - |
| 股利收益 | 7.4.7.15 | 58,916,241.78 | 42,406,232.12 |
| 其他投资收益 | | - | - |
| 3.公允价值变动收益（损失以“-”号填列） | 7.4.7.16 | 194,612,542.62 | -11,879,436.66 |
| 4.汇兑收益（损失以“-”号填列） | | - | - |
| 5.其他收入（损失以“-”号填列） | 7.4.7.17 | 1,945,286.61 | 625,581.26 |
| 减：二、营业总支出 | | 17,534,851.87 | 15,244,116.75 |
| 1.管理人报酬 | | 12,313,977.97 | 10,807,821.55 |
| 2.托管费 | | 2,052,329.77 | 1,801,303.59 |
| 3.销售服务费 | | 2,645,171.02 | 2,126,783.03 |
| 4.投资顾问费 | | - | - |
| 5.利息支出 | | - | - |
| 其中：卖出回购金融资产支出 | | - | - |
| 6.信用减值损失 | 7.4.7.18 | - | - |
| 7.税金及附加 | | - | - |
| 8.其他费用 | 7.4.7.19 | 523,373.11 | 508,208.58 |
| 三、利润总额（亏损总额以“-”号填列） | | 348,601,517.94 | -133,795,516.25 |

| | | | |
|-------------------|--|----------------|-----------------|
| 减：所得税费用 | | - | - |
| 四、净利润（净亏损以“-”号填列） | | 348,601,517.94 | -133,795,516.25 |
| 五、其他综合收益的税后净额 | | - | - |
| 六、综合收益总额 | | 348,601,517.94 | -133,795,516.25 |

7.3 净资产变动表

会计主体：天弘沪深300指数增强型发起式证券投资基金

本报告期：2024年01月01日至2024年12月31日

单位：人民币元

| 项目 | 本期 2024年01月01日至2024年12月31日 | | |
|-------------------------------------|-------------------------------|-----------------|-------------------|
| | 实收基金 | 未分配利润 | 净资产合计 |
| 一、上期期末净资产 | 1,706,715,141.95 | 119,587,113.09 | 1,826,302,255.04 |
| 二、本期期初净资产 | 1,706,715,141.95 | 119,587,113.09 | 1,826,302,255.04 |
| 三、本期增减变动额（减少以“-”号填列） | -308,159,822.40 | 197,354,089.17 | -110,805,733.23 |
| （一）、综合收益总额 | - | 348,601,517.94 | 348,601,517.94 |
| （二）、本期基金份额交易产生的净资产变动数（净资产减少以“-”号填列） | -308,159,822.40 | -151,247,428.77 | -459,407,251.17 |
| 其中：1.基金申购款 | 1,639,089,831.93 | 180,658,566.09 | 1,819,748,398.02 |
| 2.基金赎回款 | -1,947,249,654.33 | -331,905,994.86 | -2,279,155,649.19 |
| （三）、本期向基金份额持有人分配 | - | - | - |

| | | | |
|--|------------------------------------|-----------------|------------------|
| 利润产生的净资产变动（净资产减少以“-”号填列） | | | |
| 四、本期期末净资产 | 1,398,555,319.55 | 316,941,202.26 | 1,715,496,521.81 |
| 项目 | 上年度可比期间 2023年01月01日至2023年12月31日 | | |
| | 实收基金 | 未分配利润 | 净资产合计 |
| 一、上期期末净资产 | 1,652,811,654.87 | 264,556,744.44 | 1,917,368,399.31 |
| 二、本期期初净资产 | 1,652,811,654.87 | 264,556,744.44 | 1,917,368,399.31 |
| 三、本期增减变动额（减少以“-”号填列） | 53,903,487.08 | -144,969,631.35 | -91,066,144.27 |
| （一）、综合收益总额 | - | -133,795,516.25 | -133,795,516.25 |
| （二）、本期基金份额交易产生的净资产变动数（净资产减少以“-”号填列） | 53,903,487.08 | -11,174,115.10 | 42,729,371.98 |
| 其中：1.基金申购款 | 888,175,116.20 | 130,677,978.06 | 1,018,853,094.26 |
| 2.基金赎回款 | -834,271,629.12 | -141,852,093.16 | -976,123,722.28 |
| （三）、本期向基金份额持有人分配利润产生的净资产变动（净资产减少以“-”号填列） | - | - | - |
| 四、本期期末净资产 | 1,706,715,141.95 | 119,587,113.09 | 1,826,302,255.04 |

报表附注为财务报表的组成部分。

本报告7.1至7.4财务报表由下列负责人签署:

高阳

薄贺龙

薄贺龙

基金管理人负责人

主管会计工作负责人

会计机构负责人

7.4 报表附注

7.4.1 基金基本情况

天弘沪深300指数增强型发起式证券投资基金（以下简称“本基金”）系经中国证券监督管理委员会（以下简称“中国证监会”）证监许可[2019]2112号《关于准予天弘沪深300指数增强型发起式证券投资基金注册的批复》的准许，由基金管理人天弘基金管理有限公司向社会公开发行人募集，基金合同于2019年12月27日生效，首次设立募集规模为10,716,235.78份基金份额。本基金为契约型开放式，存续期限不定。本基金的基金管理人为天弘基金管理有限公司，基金托管人为中信建投证券股份有限公司。

本基金的投资范围为具有良好流动性的金融工具，包括国内依法发行上市的股票（包括中小板、创业板及其他经中国证监会核准上市的股票）、存托凭证、债券（包括国债、金融债、地方政府债、企业债、公司债、次级债、可转换债券（含可分离交易可转债）、可交换债券、央行票据、中期票据、短期融资券、超短期融资券）、货币市场工具、同业存单、银行存款、债券回购、股指期货、资产支持证券以及法律法规或中国证监会允许基金投资的其他金融工具（但须符合中国证监会相关规定）。本基金可以根据相关法律法规的规定参与融资和转融通证券出借业务。如法律法规或监管机构以后允许基金投资其他品种，基金管理人在履行适当程序后，可以将其纳入投资范围。基金的投资组合比例为：本基金投资于股票的资产不低于基金资产的90%，投资于标的指数成份股、备选成份股的资产的比例不低于非现金基金资产的80%；每个交易日日终在扣除股指期货合约需缴纳的交易保证金后，现金或到期日在一年以内的政府债券不低于基金资产净值的5%，其中，现金不包括结算备付金、存出保证金、应收申购款等。

本财务报表由本基金的基金管理人天弘基金管理有限公司于2025年03月27日批准报出。

7.4.2 会计报表的编制基础

本财务报表系按照财政部颁布的《企业会计准则——基本准则》以及其后颁布及修订的具体会计准则、解释以及《资产管理产品相关会计处理规定》和其他相关规定（统称“企业会计准则”）编制，同时，在信息披露和估值方面，也参考了中国证监会颁布的《中国证券监督管理委员会关于证券投资基金估值业务的指导意见》、《公开募集证券投资基金信息披露管理办法》、《证券投资基金信息披露内容与格式准则》第2号《年度报告的内容与格式》、《证券投资基金信息披露编报规则》第3号《会计报表附注的

编制及披露》、《证券投资基金信息披露XBRL模板第3号<年度报告和中期报告>》以及中国证监会和中国证券投资基金业协会颁布的其他相关规定。

本财务报表以本基金持续经营为基础列报。

7.4.3 遵循企业会计准则及其他有关规定的声明

本基金2024年度财务报表符合企业会计准则的要求，真实、完整地反映了本基金2024年12月31日的财务状况以及2024年度的经营成果和净资产变动情况等有关信息。

7.4.4 重要会计政策和会计估计

7.4.4.1 会计年度

本基金会计年度为公历1月1日起至12月31日止。

7.4.4.2 记账本位币

本基金的记账本位币为人民币。

7.4.4.3 金融资产和金融负债的分类

(1) 金融资产的分类

本基金根据管理金融资产的业务模式和合同现金流量特征，在初始确认时将金融资产划分为以摊余成本计量的金融资产及以公允价值计量且其变动计入当期损益的金融资产。本基金未持有以公允价值计量且其变动计入其他综合收益的金融资产。

本基金将同时符合下列条件且未被指定为以公允价值计量且其变动计入当期损益的金融资产，分类为以摊余成本计量的金融资产：

- 本基金管理该金融资产的业务模式是以收取合同现金流量为目标；
- 该金融资产的合同条款规定，在特定日期产生的现金流量，仅为对本金和以未偿付本金金额为基础的利息的支付。

除上述以摊余成本计量的金融资产外，本基金将其余所有的金融资产分类为以公允价值计量且其变动计入当期损益的金融资产。

(2) 金融负债的分类

本基金将金融负债分类为以摊余成本计量的金融负债。本基金无分类为以公允价值计量且其变动计入当期损益的金融负债。

(3) 衍生金融工具

本基金将持有的衍生金融工具以公允价值计量且其变动计入当期损益，在资产负债表中列示为衍生金融资产/负债。

7.4.4.4 金融资产和金融负债的初始确认、后续计量和终止确认

(1) 金融工具的初始确认

金融资产和金融负债在本基金成为相关金融工具合同条款的一方时，于资产负债表内确认。

在初始确认时，金融资产及金融负债均以公允价值计量。对于以公允价值计量且其变动计入当期损益的金融资产或金融负债，相关交易费用直接计入当期损益；对于其他类别的金融资产或金融负债，相关交易费用计入初始确认金额。

(2) 金融工具的后续计量

初始确认后，对于以公允价值计量且其变动计入当期损益的金融资产和金融负债以公允价值进行后续计量，产生的利得或损失(包括利息、股利收入和利息费用)计入当期损益，除非该金融资产属于套期关系的一部分。

初始确认后，对于以摊余成本计量的金融资产和金融负债采用实际利率法以摊余成本计量。以摊余成本计量且不属于任何套期关系的一部分的金融资产所产生的利得或损失，在终止确认、重分类、按照实际利率法摊销或确认减值时，计入当期损益。

(3) 金融工具的终止确认

满足下列条件之一时，本基金终止确认该金融资产：

- 收取该金融资产现金流量的合同权利终止；
- 该金融资产已转移，且本基金将金融资产所有权上几乎所有的风险和报酬转移给转入方；
- 该金融资产已转移，虽然本基金既没有转移也没有保留金融资产所有权上几乎所有的风险和报酬，但是放弃了对该金融资产控制。

金融资产整体转移满足终止确认条件的，本基金将下列两项金额的差额计入当期损益：

- 所转移金融资产在终止确认日的账面价值；
- 因转移金融资产而收到的对价。

金融负债(或其一部分)的现时义务已经解除的，本基金终止确认该金融负债(或该部分金融负债)。

(4) 金融工具的减值

本基金以预期信用损失为基础，对以摊余成本计量的金融资产进行减值会计处理并确认损失准备。

预期信用损失，是指以发生违约的风险为权重的金融工具信用损失的加权平均值。信用损失，是指本基金按照原实际利率折现的、根据合同应收的所有合同现金流量与预期收取的所有现金流量之间的差额，即全部现金短缺的现值。

本基金考虑有关过去事项、当前状况以及对未来经济状况的预测等合理且有依据的信息，以发生违约的风险为权重，计算合同应收的现金流量与预期能收到的现金流量之间差额的现值的概率加权金额，确认预期信用损失。

于每个资产负债表日，本基金对于处于不同阶段的金融工具的预期信用损失分别进行计量。金融工具自初始确认后信用风险未显著增加的，处于第一阶段，本基金按照未来12个月内的预期信用损失计量损失准备；金融工具自初始确认后信用风险已显著增加但尚未发生信用减值的，处于第二阶段，本基金按照该工具整个存续期的预期信用损失计量损失准备；金融工具自初始确认后已经发生信用减值的，处于第三阶段，本基金按照该工具整个存续期的预期信用损失计量损失准备。

对于在资产负债表日具有较低信用风险的金融工具，本基金假设其信用风险自初始确认后并未显著增加，认定为处于第一阶段的金融工具，按照未来12个月内的预期信用损失计量损失准备。

本基金将计提或转回的损失准备计入当期损益。

7.4.4.5 金融资产和金融负债的估值原则

公允价值是指市场参与者在计量日发生的有序交易中，出售一项资产所能收到或者转移一项负债所需支付的价格。

本基金在确定相关金融资产和金融负债的公允价值时，根据企业会计准则的规定采用在当前情况下适用并且有足够可利用数据和其他信息支持的估值技术。

本基金持有的以公允价值计量且其变动计入当期损益的金融资产和金融负债按如下原则确定公允价值并进行估值：

(1) 存在活跃市场且能够获取相同资产或负债报价的金融工具，在估值日有报价的，除会计准则规定的情况外，将该报价不加调整地应用于该资产或负债的公允价值计量；估值日无报价且最近交易日后未发生影响公允价值计量的重大事件的，采用最近交易日的报价确定公允价值。有充足证据表明估值日或最近交易日的报价不能真实反映公允价值的，对报价进行调整，确定公允价值。与上述金融工具相同，但具有不同特征的，以相同资产或负债的公允价值为基础，并在估值技术中考虑不同特征因素的影响。特征是指对资产出售或使用的限制等，如果该限制是针对资产持有者的，那么在估值技术中不应将该限制作为特征考虑。此外，本基金不考虑因其大量持有相关资产或负债所产生的溢价或折价；

(2) 对不存在活跃市场的金融工具，采用在当前情况下适用并且有足够可利用数据和其他信息支持的估值技术确定公允价值。采用估值技术确定公允价值时，优先使用可观察输入值，只有在无法取得相关资产或负债可观察输入值或取得不切实可行的情况下，才可以使用不可观察输入值；

(3) 如经济环境发生重大变化或证券发行人发生影响证券价格的重大事件，参考类似金融工具的现行市价及重大变化等因素，对估值进行调整并确定公允价值。

7.4.4.6 金融资产和金融负债的抵销

本基金持有的资产和承担的负债基本为金融资产和金融负债。当本基金1) 具有抵销已确认金额的法定权利且该种法定权利现在是可执行的；且2)交易双方准备按净额结算时，金融资产与金融负债按抵销后的净额在资产负债表中列示。

7.4.4.7 实收基金

实收基金为对外发行的基金份额总额所对应的金额。由于申购和赎回引起的实收基金变动分别于基金申购确认日及基金赎回确认日确认。上述申购和赎回分别包括基金转换所引起的转入基金的实收基金增加和转出基金的实收基金减少。

7.4.4.8 损益平准金

损益平准金包括已实现平准金和未实现平准金。已实现平准金指在申购或赎回基金份额时，申购或赎回款项中包含的按累计未分配的已实现损益占净资产比例计算的金额。未实现平准金指在申购或赎回基金份额时，申购或赎回款项中包含的按累计未实现损益占净资产比例计算的金额。损益平准金于基金申购确认日或基金赎回确认日认列，并于期末全额转入未分配利润/(累计亏损)。

7.4.4.9 收入/（损失）的确认和计量

利息收入

存款利息收入是按借出货币资金的时间和实际利率计算确定。

买入返售金融资产在资金实际占用期间内按实际利率法逐日确认为利息收入。

投资收益

股票投资收益、债券投资收益和衍生工具收益按相关金融资产于处置日成交金额与其初始计量金额的差额确认，处置时产生的交易费用计入投资收益。

股利收益按上市公司宣告的分红派息比例计算的金额扣除应由上市公司代扣代缴的个人所得税后的净额确认。

以公允价值计量且其变动计入当期损益的债券投资，在其持有期间，按票面金额和票面利率计算的利息计入投资收益。

公允价值变动收益

公允价值变动收益核算基金持有的采用公允价值模式计量的以公允价值计量且其变动计入当期损益的金融资产、衍生工具、以公允价值计量且其变动计入当期损益的金融负债等公允价值变动形成的应计入当期损益的利得或损失。不包括本基金持有的以公允价值计量且其变动计入当期损益的债券投资在持有期间按票面利率计算的利息。

本基金参与的转融通证券出借业务，是指基金以一定的费率通过证券交易所综合业务平台向中国证券金融股份有限公司(以下简称“证金公司”)出借证券，证金公司到期归还所借证券及相应权益补偿并支付费用的业务。由于基金参与转融通证券出借业务不

属于实质性证券转让行为，基金保留了出借证券所有权上几乎所有的风险和报酬，故不终止确认该出借证券，仍按原金融资产类别进行后续计量，并将出借证券获得的利息和因借入人未能按期归还产生的罚息，以及出借证券发生除送股、转增股份外其他权益事项时产生的权益补偿收入和采取现金清偿方式下产生的差价收入确认为当期损益。

7.4.4.10 费用的确认和计量

本基金的管理人报酬、托管费和销售服务费在费用涵盖期间按基金合同约定的费率和计算方法确认。

以摊余成本计量的金融负债在持有期间确认的利息支出按实际利率法计算，实际利率法与直线法差异较小的则按直线法计算。

7.4.4.11 基金的收益分配政策

本基金各类基金份额的收益分配方式分两种：现金分红与红利再投资，投资者可选择现金红利或将现金红利自动转为对应类别的基金份额进行再投资；若投资者不选择，本基金A类基金份额、C类基金份额和E类基金份额默认的收益分配方式是现金分红，本基金Y类基金份额默认的收益分配方式为红利再投资；

由于本基金A类基金份额及Y类基金份额不收取销售服务费，而C类、E类基金份额收取销售服务费等原因，各类别基金份额对应的可供分配利润将有所不同，基金管理人可对各类别基金份额分别制定收益分配方案，本基金同一类别的每一基金份额享有同等分配权；

基金收益分配后基金份额净值不能低于面值；即基金收益分配基准日的基金份额净值减去每单位基金份额收益分配金额后不能低于面值；

法律法规或监管机关另有规定的，从其规定。

7.4.4.12 分部报告

本基金以内部组织结构、管理要求、内部报告制度为依据确定经营分部，以经营分部为基础确定报告分部并披露分部信息。经营分部是指本基金内同时满足下列条件的组成部分：(1) 该组成部分能够在日常活动中产生收入、发生费用；(2) 本基金的基金管理人能够定期评价该组成部分的经营成果，以决定向其配置资源、评价其业绩；(3) 本基金能够取得该组成部分的财务状况、经营成果和现金流量等有关会计信息。如果两个或多个经营分部具有相似的经济特征，并且满足一定条件的，则合并为一个经营分部。

本基金目前以一个单一的经营分部运作，不需要披露分部信息。

7.4.4.13 其他重要的会计政策和会计估计

编制财务报表时，本基金需要运用估计和假设，这些估计和假设会对会计政策的应用及资产、负债、收入和支出的金额产生影响。实际情况可能与这些估计不同。本基金对估计涉及的关键假设和不确定因素的判断进行持续评估，会计估计变更的影响在变更当期和未来期间予以确认。

对于证券交易所上市的股票，若出现重大事项停牌或交易不活跃（包括涨跌停时的交易不活跃）等情况，本基金根据中国证监会公告[2017]13号《中国证券监督管理委员会关于证券投资基金估值业务的指导意见》，根据具体情况采用《关于发布中基协（AMAC）基金行业股票估值指数的通知》提供的指数收益法、市盈率法、现金流量折现法等估值技术进行估值。

对于在发行时明确一定期限限售期的股票，根据中基协发[2017]6号《关于发布〈证券投资基金投资流通受限股票估值指引（试行）〉的通知》，在估值日按照流通受限股票计算公式确定估值日流通受限股票的价值。

根据《关于固定收益品种的估值处理标准》在银行间债券市场、上海证券交易所、深圳证券交易所、北京证券交易所及中国证券监督管理委员会认可的其他交易场所上市交易或挂牌转让的固定收益品种（估值处理标准另有规定的除外），采用第三方估值基准服务机构提供的价格数据进行估值。

7.4.5 会计政策和会计估计变更以及差错更正的说明

7.4.5.1 会计政策变更的说明

本基金本报告期未发生会计政策变更。

7.4.5.2 会计估计变更的说明

本基金本报告期未发生会计估计变更。

7.4.5.3 差错更正的说明

本基金在本报告期间无须说明的会计差错更正。

7.4.6 税项

根据财税[2002]128号《关于开放式证券投资基金有关税收问题的通知》、财税[2004]78号文《关于证券投资基金税收政策的通知》、财税[2012]85号文《关于实施上市公司股息红利差别化个人所得税政策有关问题的通知》、财税[2015]101号《关于上市公司股息红利差别化个人所得税政策有关问题的通知》、财政部、税务总局、证监会公告2019年第78号《关于继续实施全国中小企业股份转让系统挂牌公司股息红利差别化个人所得税政策的公告》、深圳证券交易所于2008年9月18日发布的《深圳证券交易所关于做好证券交易印花税征收方式调整工作的通知》、财税[2008]1号文《关于企业所得税若干

优惠政策的通知》、财税[2016]36号文《关于全面推开营业税改征增值税试点的通知》、财税[2016]46号《关于进一步明确全面推开营改增试点金融业有关政策的通知》、财税[2016]70号《关于金融机构同业往来等增值税政策的补充通知》、财税[2016]140号文《关于明确金融、房地产开发、教育辅助服务等增值税政策的通知》、财税[2017]2号文《关于资管产品增值税政策有关问题的补充通知》、财税[2017]56号《关于资管产品增值税有关问题的通知》、财税[2017]90号《关于租入固定资产进项税额抵扣等增值税政策的通知》、财税[2023]39号《关于减半征收证券交易印花税的公告》、财政部 税务总局公告2024年第8号《关于延续实施全国中小企业股份转让系统挂牌公司股息红利差别化个人所得税政策的公告》及其他相关税务法规和实务操作，本基金适用的主要税项列示如下：

a) 资管产品管理人运营资管产品过程中发生的增值税应税行为，以管理人为增值税纳税人，暂适用简易计税方法，按照3%的征收率缴纳增值税。

证券投资基金管理人运用基金买卖股票、债券取得的金融商品转让收入免征增值税；对国债、地方政府债利息收入以及金融同业往来取得的利息收入免征增值税；同业存款利息收入免征增值税以及一般存款利息收入不征收增值税。资管产品管理人运营资管产品提供的贷款服务，以产生的利息及利息性质的收入为销售额。

b) 对证券投资基金从证券市场中取得的收入，包括买卖股票、债券的差价收入，股权的股息、红利收入，债券的利息收入及其他收入，暂不征收企业所得税。

对投资者从证券投资基金分配中取得的收入，暂不征收企业所得税。

c) 对基金从上市公司、全国中小企业股份转让系统公开转让股票的非上市公众公司（“挂牌公司”）取得的股息红利所得，持股期限在1个月以内(含1个月)的，其股息红利所得全额计入应纳税所得额；持股期限在1个月以上至1年(含1年)的，暂减按50%计入应纳税所得额；持股期限超过1年的，暂免征收个人所得税。对基金持有的上市公司限售股，解禁后取得的股息、红利收入，按照上述规定计算纳税，持股时间自解禁日起计算；解禁前取得的股息、红利收入继续暂减按50%计入应纳税所得额。上述所得统一适用20%的税率计征个人所得税。

对基金取得的企业债券利息收入，应由发行债券的企业在向基金支付利息时代扣代缴20%的个人所得税。

d) 基金卖出股票按0.1%的税率缴纳股票交易印花税，买入股票不征收股票交易印花税。自2023年8月28日起，证券交易印花税实施减半征收。

e) 对基金运营过程中缴纳的增值税，分别按照证券投资基金管理人所在地适用的税率，计算缴纳城市维护建设税、教育费附加和地方教育附加。

7.4.7 重要财务报表项目的说明

7.4.7.1 货币资金

单位：人民币元

| 项目 | 本期末 | 上年度末 |
|--------------|---------------|---------------|
| | 2024年12月31日 | 2023年12月31日 |
| 活期存款 | 80,491,083.19 | 96,271,436.83 |
| 等于：本金 | 80,453,048.75 | 96,224,606.97 |
| 加：应计利息 | 38,034.44 | 46,829.86 |
| 减：坏账准备 | - | - |
| 定期存款 | - | - |
| 等于：本金 | - | - |
| 加：应计利息 | - | - |
| 减：坏账准备 | - | - |
| 其中：存款期限1个月以内 | - | - |
| 存款期限1-3个月 | - | - |
| 存款期限3个月以上 | - | - |
| 其他存款 | - | - |
| 等于：本金 | - | - |
| 加：应计利息 | - | - |
| 减：坏账准备 | - | - |
| 合计 | 80,491,083.19 | 96,271,436.83 |

7.4.7.2 交易性金融资产

单位：人民币元

| 项目 | 本期末 | | | |
|---------------|------------------|------|------------------|---------------|
| | 2024年12月31日 | | | |
| | 成本 | 应计利息 | 公允价值 | 公允价值变动 |
| 股票 | 1,563,873,547.75 | - | 1,625,028,660.37 | 61,155,112.62 |
| 贵金属投资-金交所黄金合约 | - | - | - | - |

| | | | | | |
|---------------|-------|---------------------|------------|------------------|-----------------|
| 债券 | 交易所市场 | 11,689,502.00 | 118,229.01 | 11,924,639.01 | 116,908.00 |
| | 银行间市场 | - | - | - | - |
| | 合计 | 11,689,502.00 | 118,229.01 | 11,924,639.01 | 116,908.00 |
| 资产支持证券 | | - | - | - | - |
| 基金 | | - | - | - | - |
| 其他 | | - | - | - | - |
| 合计 | | 1,575,563,049.75 | 118,229.01 | 1,636,953,299.38 | 61,272,020.62 |
| 项目 | | 上年度末 2023年12月31日 | | | |
| | | 成本 | 应计利息 | 公允价值 | 公允价值变动 |
| 股票 | | 1,860,981,132.79 | - | 1,727,640,610.79 | -133,340,522.00 |
| 贵金属投资-金交所黄金合约 | | - | - | - | - |
| 债券 | 交易所市场 | - | - | - | - |
| | 银行间市场 | - | - | - | - |
| | 合计 | - | - | - | - |
| 资产支持证券 | | - | - | - | - |
| 基金 | | - | - | - | - |
| 其他 | | - | - | - | - |
| 合计 | | 1,860,981,132.79 | - | 1,727,640,610.79 | -133,340,522.00 |

7.4.7.3 衍生金融资产/负债

本基金本报告期末及上年度末未持有衍生金融资产/负债。

7.4.7.4 买入返售金融资产

7.4.7.4.1 各项买入返售金融资产期末余额

本基金本报告期末及上年度末未持有买入返售金融资产。

7.4.7.4.2 期末买断式逆回购交易中取得的债券

本基金本报告期末及上年度末未持有从买断式逆回购交易中取得的债券。

7.4.7.5 其他资产

本基金本报告期末及上年度末未持有其他资产。

7.4.7.6 其他负债

单位：人民币元

| 项目 | 本期末 2024年12月31日 | 上年度末 2023年12月31日 |
|-------------|--------------------|---------------------|
| 应付券商交易单元保证金 | - | - |
| 应付赎回费 | 997.83 | 212.79 |
| 应付证券出借违约金 | - | - |
| 应付交易费用 | 803,355.17 | 690,900.00 |
| 其中：交易所市场 | 803,355.17 | 690,900.00 |
| 银行间市场 | - | - |
| 应付利息 | - | - |
| 预提费用 | 187,500.00 | 220,000.00 |
| 其他应付款 | 84,729.98 | 72,183.87 |
| 合计 | 1,076,582.98 | 983,296.66 |

7.4.7.7 实收基金**7.4.7.7.1 天弘沪深300指数增强发起A**

金额单位：人民币元

| 项目 (天弘沪深300指数增强发起 A) | 本期 2024年01月01日至2024年12月31日 | |
|----------------------------|-------------------------------|------------------|
| | 基金份额(份) | 账面金额 |
| 上年度末 | 1,081,235,789.77 | 1,081,235,789.77 |
| 本期申购 | 598,418,680.66 | 598,418,680.66 |
| 本期赎回(以“-”号填列) | -828,155,473.63 | -828,155,473.63 |
| 本期末 | 851,498,996.80 | 851,498,996.80 |

7.4.7.7.2 天弘沪深300指数增强发起C

金额单位：人民币元

| 项目 (天弘沪深300指数增强发起 C) | 本期 2024年01月01日至2024年12月31日 | |
|----------------------------|-------------------------------|-------------------|
| | 基金份额(份) | 账面金额 |
| 上年度末 | 625,479,352.18 | 625,479,352.18 |
| 本期申购 | 1,040,042,845.82 | 1,040,042,845.82 |
| 本期赎回(以“-”号填列) | -1,118,887,765.33 | -1,118,887,765.33 |
| 本期末 | 546,634,432.67 | 546,634,432.67 |

7.4.7.7.3 天弘沪深300指数增强发起E

金额单位：人民币元

| 项目 (天弘沪深300指数增强发起 E) | 本期 2024年01月01日至2024年12月31日 | |
|----------------------------|-------------------------------|-------------|
| | 基金份额(份) | 账面金额 |
| 上年度末 | - | - |
| 本期申购 | 460,364.82 | 460,364.82 |
| 本期赎回(以“-”号填列) | -206,415.37 | -206,415.37 |
| 本期末 | 253,949.45 | 253,949.45 |

7.4.7.7.4 天弘沪深300指数增强发起Y

金额单位：人民币元

| 项目 (天弘沪深300指数增强发起 Y) | 本期 2024年01月01日至2024年12月31日 | |
|----------------------------|-------------------------------|------------|
| | 基金份额(份) | 账面金额 |
| 上年度末 | - | - |
| 本期申购 | 167,940.63 | 167,940.63 |
| 本期赎回(以“-”号填列) | - | - |
| 本期末 | 167,940.63 | 167,940.63 |

注：申购含转换转入份额；赎回含转换转出份额。

7.4.7.8 未分配利润

7.4.7.8.1 天弘沪深300指数增强发起A

单位：人民币元

| 项目 (天弘沪深300指数增强发起A) | 已实现部分 | 未实现部分 | 未分配利润合计 |
|------------------------|----------------|-----------------|-----------------|
| 上年度末 | 55,035,275.73 | 25,798,183.54 | 80,833,459.27 |
| 本期期初 | 55,035,275.73 | 25,798,183.54 | 80,833,459.27 |
| 本期利润 | 88,436,047.76 | 92,202,563.32 | 180,638,611.08 |
| 本期基金份额交易产生的变动数 | -18,340,369.59 | -44,061,301.16 | -62,401,670.75 |
| 其中：基金申购款 | 21,250,636.80 | 56,548,379.18 | 77,799,015.98 |
| 基金赎回款 | -39,591,006.39 | -100,609,680.34 | -140,200,686.73 |
| 本期已分配利润 | - | - | - |
| 本期末 | 125,130,953.90 | 73,939,445.70 | 199,070,399.60 |

7.4.7.8.2 天弘沪深300指数增强发起C

单位：人民币元

| 项目 (天弘沪深300指数增强发起C) | 已实现部分 | 未实现部分 | 未分配利润合计 |
|------------------------|----------------|-----------------|-----------------|
| 上年度末 | 23,410,045.36 | 15,343,608.46 | 38,753,653.82 |
| 本期期初 | 23,410,045.36 | 15,343,608.46 | 38,753,653.82 |
| 本期利润 | 65,540,263.35 | 102,436,481.46 | 167,976,744.81 |
| 本期基金份额交易产生的变动数 | -18,607,487.15 | -70,350,632.32 | -88,958,119.47 |
| 其中：基金申购款 | 17,252,192.83 | 85,449,629.37 | 102,701,822.20 |
| 基金赎回款 | -35,859,679.98 | -155,800,261.69 | -191,659,941.67 |
| 本期已分配利润 | - | - | - |
| 本期末 | 70,342,821.56 | 47,429,457.60 | 117,772,279.16 |

7.4.7.8.3 天弘沪深300指数增强发起E

单位：人民币元

| 项目 (天弘沪深300指数增 | 已实现部分 | 未实现部分 | 未分配利润合计 |
|-------------------|-------|-------|---------|
|-------------------|-------|-------|---------|

| | | | |
|----------------|------------|------------|------------|
| 强发起E) | | | |
| 上年度末 | - | - | - |
| 本期期初 | - | - | - |
| 本期利润 | 11,467.22 | -24,512.98 | -13,045.76 |
| 本期基金份额交易产生的变动数 | 25,708.97 | 46,566.82 | 72,275.79 |
| 其中：基金申购款 | 49,850.78 | 67,791.47 | 117,642.25 |
| 基金赎回款 | -24,141.81 | -21,224.65 | -45,366.46 |
| 本期已分配利润 | - | - | - |
| 本期末 | 37,176.19 | 22,053.84 | 59,230.03 |

7.4.7.8.4 天弘沪深300指数增强发起Y

单位：人民币元

| 项目 (天弘沪深300指数增强发起Y) | 已实现部分 | 未实现部分 | 未分配利润合计 |
|------------------------|-----------|-----------|-----------|
| 上年度末 | - | - | - |
| 本期期初 | - | - | - |
| 本期利润 | 1,196.99 | -1,989.18 | -792.19 |
| 本期基金份额交易产生的变动数 | 23,514.10 | 16,571.56 | 40,085.66 |
| 其中：基金申购款 | 23,514.10 | 16,571.56 | 40,085.66 |
| 基金赎回款 | - | - | - |
| 本期已分配利润 | - | - | - |
| 本期末 | 24,711.09 | 14,582.38 | 39,293.47 |

7.4.7.9 存款利息收入

单位：人民币元

| 项目 | 本期 2024年01月01日至2024年 12月31日 | 上年度可比期间 2023年01月01日至2023年 12月31日 |
|----------|-----------------------------------|--|
| 活期存款利息收入 | 1,706,345.42 | 1,582,330.67 |

| | | |
|-----------|--------------|--------------|
| 定期存款利息收入 | - | - |
| 其他存款利息收入 | - | - |
| 结算备付金利息收入 | 54,637.61 | 55,870.99 |
| 其他 | 12,139.87 | 8,232.31 |
| 合计 | 1,773,122.90 | 1,646,433.97 |

7.4.7.10 股票投资收益——买卖股票差价收入

单位：人民币元

| 项目 | 本期 2024年01月01日至2024年 12月31日 | 上年度可比期间 2023年01月01日至2023年 12月31日 |
|------------|-----------------------------------|--|
| 卖出股票成交总额 | 5,714,878,171.33 | 5,442,456,859.40 |
| 减：卖出股票成本总额 | 5,600,159,214.39 | 5,585,926,884.77 |
| 减：交易费用 | 6,046,006.19 | 7,898,908.91 |
| 买卖股票差价收入 | 108,672,950.75 | -151,368,934.28 |

7.4.7.11 债券投资收益

7.4.7.11.1 债券投资收益项目构成

单位：人民币元

| 项目 | 本期 2024年01月01日至2024年 12月31日 | 上年度可比期间 2023年01月01日至2023年 12月31日 |
|--------------------------------------|-----------------------------------|--|
| 债券投资收益——利息收入 | 226,416.15 | 15,167.33 |
| 债券投资收益——买卖债券 (债转股及债券到期兑付) 差价收入 | -10,191.00 | 3,556.76 |
| 债券投资收益——赎回差价 收入 | - | - |
| 债券投资收益——申购差价 收入 | - | - |
| 合计 | 216,225.15 | 18,724.09 |

7.4.7.11.2 债券投资收益——买卖债券差价收入

单位：人民币元

| 项目 | 本期 2024年01月01日至2024年12月 31日 | 上年度可比期间 2023年01月01日至2023年12月 31日 |
|------------------------|-----------------------------------|--|
| 卖出债券（债转股及债券到期兑付）成交总额 | 17,034,101.55 | 2,441,162.82 |
| 减：卖出债券（债转股及债券到期兑付）成本总额 | 16,716,792.00 | 2,393,661.50 |
| 减：应计利息总额 | 327,500.55 | 43,944.39 |
| 减：交易费用 | - | 0.17 |
| 买卖债券差价收入 | -10,191.00 | 3,556.76 |

7.4.7.12 资产支持证券投资收益

本基金本报告期及上年度可比期间未取得资产支持证券投资收益。

7.4.7.13 贵金属投资收益

本基金本报告期及上年度可比期间未取得贵金属投资收益。

7.4.7.14 衍生工具收益**7.4.7.14.1 衍生工具收益——买卖权证差价收入**

本基金本报告期及上年度可比期间未取得买卖权证差价收入。

7.4.7.14.2 衍生工具收益——其他投资收益

本基金本报告期及上年度可比期间未取得其他衍生工具投资收益。

7.4.7.15 股利收益

单位：人民币元

| 项目 | 本期 2024年01月01日至2024 年12月31日 | 上年度可比期间 2023年01月01日至2023 年12月31日 |
|-------------|-----------------------------------|--|
| 股票投资产生的股利收益 | 58,916,241.78 | 42,406,232.12 |

| | | |
|---------------|---------------|---------------|
| 其中：证券出借权益补偿收入 | - | - |
| 基金投资产生的股利收益 | - | - |
| 合计 | 58,916,241.78 | 42,406,232.12 |

7.4.7.16 公允价值变动收益

单位：人民币元

| 项目名称 | 本期 2024年01月01日至2024年12 月31日 | 上年度可比期间 2023年01月01日至2023年12 月31日 |
|--------------------------------|-----------------------------------|--|
| 1.交易性金融资产 | 194,612,542.62 | -11,879,436.66 |
| ——股票投资 | 194,495,634.62 | -11,880,032.46 |
| ——债券投资 | 116,908.00 | 595.80 |
| ——资产支持证券投资 | - | - |
| ——贵金属投资 | - | - |
| ——其他 | - | - |
| 2.衍生工具 | - | - |
| ——权证投资 | - | - |
| 3.其他 | - | - |
| 减：应税金融商品公允 价值变动产生的预估增 值税 | - | - |
| 合计 | 194,612,542.62 | -11,879,436.66 |

7.4.7.17 其他收入

单位：人民币元

| 项目 | 本期 2024年01月01日至2024年 12月31日 | 上年度可比期间 2023年01月01日至2023年 12月31日 |
|---------|-----------------------------------|--|
| 基金赎回费收入 | 1,904,028.19 | 614,298.25 |
| 基金转换费收入 | 41,258.42 | 11,283.01 |
| 合计 | 1,945,286.61 | 625,581.26 |

7.4.7.18 信用减值损失

本基金本报告期内及上年度可比期间未发生信用减值损失。

7.4.7.19 其他费用

单位：人民币元

| 项目 | 本期 2024年01月01日至2024年 12月31日 | 上年度可比期间 2023年01月01日至2023年 12月31日 |
|----------|-----------------------------------|--|
| 审计费用 | 63,000.00 | 100,000.00 |
| 信息披露费 | 120,000.00 | 120,000.00 |
| 证券出借违约金 | - | - |
| 指数使用费 | 328,373.11 | 288,208.58 |
| 银行间账户维护费 | 12,000.00 | - |
| 合计 | 523,373.11 | 508,208.58 |

7.4.8 或有事项、资产负债表日后事项的说明

7.4.8.1 或有事项

截至资产负债表日，本基金并无须作披露的或有事项。

7.4.8.2 资产负债表日后事项

截至本财务报表批准报出日，本基金并无须作披露的资产负债表日后事项。

7.4.9 关联方关系

| 关联方名称 | 与本基金的关系 |
|----------------------|-----------------------|
| 天弘基金管理有限公司 | 基金管理人、基金销售机构、基金注册登记机构 |
| 中信建投证券股份有限公司 | 基金托管人、基金销售机构 |
| 蚂蚁科技集团股份有限公司 | 基金管理人的股东 |
| 天津信托有限责任公司 | 基金管理人的股东 |
| 内蒙古君正能源化工集团股份有限公司 | 基金管理人的股东 |
| 芜湖高新投资有限公司 | 基金管理人的股东 |
| 新疆天瑞博丰股权投资合伙企业(有限合伙) | 基金管理人的股东 |

| | |
|----------------------|-------------|
| 新疆天惠新盟股权投资合伙企业(有限合伙) | 基金管理人的股东 |
| 新疆天阜恒基股权投资合伙企业(有限合伙) | 基金管理人的股东 |
| 新疆天聚宸兴股权投资合伙企业(有限合伙) | 基金管理人的股东 |
| 天弘创新资产管理有限公司 | 基金管理人的全资子公司 |

注：下述关联交易均在正常业务范围内按一般商业条款订立。

7.4.10 本报告期及上年度可比期间的关联方交易

7.4.10.1 通过关联方交易单元进行的交易

7.4.10.1.1 股票交易

金额单位：人民币元

| 关联方名称 | 本期 2024年01月01日至2024年12月31日 | | 上年度可比期间 2023年01月01日至2023年12月31日 | |
|----------------------|-------------------------------|--------------------------|------------------------------------|--------------------------|
| | 成交金额 | 占当期 股票成 交总额 的比例 | 成交金额 | 占当期 股票成 交总额 的比例 |
| 中信建投 证券股份 有限公司 | 1,250,849,582.66 | 11.36% | 2,763,381,524.25 | 25.26% |

7.4.10.1.2 权证交易

本基金本报告期及上年度可比期间未通过关联方交易单元进行权证交易。

7.4.10.1.3 债券交易

金额单位：人民币元

| 关联方名称 | 本期 2024年01月01日至2024年12月31日 | | 上年度可比期间 2023年01月01日至2023年12月31日 | |
|-------|-------------------------------|-------------------|------------------------------------|-------------------|
| | 成交金额 | 占当期 债券成 交总额 | 成交金额 | 占当期 债券成 交总额 |

| | | 的比例 | | 的比例 |
|--------------|---------------|--------|---|-----|
| 中信建投证券股份有限公司 | 12,729,902.00 | 44.03% | - | - |

7.4.10.1.4 债券回购交易

本基金本报告期及上年度可比期间未通过关联方交易单元进行债券回购交易。

7.4.10.1.5 应支付关联方的佣金

金额单位：人民币元

| 关联方名称 | 本期 2024年01月01日至2024年12月31日 | | | |
|--------------|------------------------------------|------------|------------|--------------|
| | 当期佣金 | 占当期佣金总量的比例 | 期末应付佣金余额 | 占期末应付佣金总额的比例 |
| 中信建投证券股份有限公司 | 307,578.12 | 12.39% | - | - |
| 关联方名称 | 上年度可比期间 2023年01月01日至2023年12月31日 | | | |
| | 当期佣金 | 占当期佣金总量的比例 | 期末应付佣金余额 | 占期末应付佣金总额的比例 |
| 中信建投证券股份有限公司 | 651,886.63 | 25.20% | 214,224.15 | 31.01% |

注：1、上述佣金参考市场价格经本基金的基金管理人与对方协商确定。

2、根据《公开募集证券投资基金证券交易费用管理规定》，自2024年7月1日起，基金管理人管理的被动股票型基金的股票交易佣金费率原则上不得超过市场平均股票交易佣金费率，且不得通过交易佣金支付研究服务、流动性服务等其他费用；其他类型基金可以通过交易佣金支付研究服务费用，但股票交易佣金费率原则上不得超过市场平

均股票交易佣金费率的两倍，且不得通过交易佣金支付研究服务之外的其他费用。该类佣金协议已根据此规定完成了更新。

7.4.10.2 关联方报酬

7.4.10.2.1 基金管理费

单位：人民币元

| 项目 | 本期 2024年01月01日至20 24年12月31日 | 上年度可比期间 2023年01月01日至20 23年12月31日 |
|------------------|-----------------------------------|--|
| 当期发生的基金应支付的管理费 | 12,313,977.97 | 10,807,821.55 |
| 其中：应支付销售机构的客户维护费 | 4,532,737.84 | 4,000,098.15 |
| 应支付基金管理人的净管理费 | 7,781,240.13 | 6,807,723.40 |

注:1、支付基金管理人的管理人报酬按前一日基金资产净值乘以前一日各级基金资产净值占比的约定年费率计提，逐日累计至每月月底，按月支付。天弘沪深300指数增强发起A、天弘沪深300指数增强发起C、天弘沪深300指数增强发起E约定的管理费年费率为0.6%，天弘沪深300指数增强发起Y约定的管理费年费率为0.3%。其计算公式为：
日管理人报酬=前一日基金资产净值×前一日各级基金资产净值占比×该日适用费率/当年天数。

2、客户维护费是指基金管理人与基金销售机构在基金销售协议中约定的依据销售机构销售基金的保有量提取一定比例的客户维护费，用以向基金销售机构支付客户服务及销售活动中产生的相关费用，该费用从基金管理人收取的基金管理费中列支，不属于从基金资产中列支的费用项目。

7.4.10.2.2 基金托管费

单位：人民币元

| 项目 | 本期 2024年01月01日至2024 年12月31日 | 上年度可比期间 2023年01月01日至2023 年12月31日 |
|----------------|-----------------------------------|--|
| 当期发生的基金应支付的托管费 | 2,052,329.77 | 1,801,303.59 |

注:支付基金托管人中信建投证券股份有限公司的托管费按前一日基金资产净值乘以前一日各级基金资产净值占比的约定年费率计提，逐日累计至每月月底，按月支付。天弘沪深300指数增强发起A、天弘沪深300指数增强发起C、天弘沪深300指数增强发起E约定的托管费年费率为0.1%，天弘沪深300指数增强发起Y约定的托管费年费率为

0.05%。其计算公式为：日托管费=前一日基金资产净值×前一日各级基金资产净值占比×该日适用费率/当年天数。

7.4.10.2.3 销售服务费

单位：人民币元

| 获得销售服务费的各关联方名称 | 本期 2024年01月01日至2024年12月31日 | | | | |
|----------------|------------------------------------|------------------------|------------------------|------------------------|------------|
| | 当期发生的基金应支付的销售服务费 | | | | |
| | 天弘沪深300 指数增强发起 A | 天弘沪深300 指数增强发起 C | 天弘沪深300 指数增强发起 E | 天弘沪深300 指数增强发起 Y | 合计 |
| 天弘基金管理有限公司 | - | 431,449.81 | 0.39 | - | 431,450.20 |
| 中信建投证券股份有限公司 | - | 910.18 | - | - | 910.18 |
| 合计 | - | 432,359.99 | 0.39 | - | 432,360.38 |
| 获得销售服务费的各关联方名称 | 上年度可比期间 2023年01月01日至2023年12月31日 | | | | |
| | 当期发生的基金应支付的销售服务费 | | | | |
| | 天弘沪深300 指数增强发起 A | 天弘沪深300 指数增强发起 C | 天弘沪深300 指数增强发起 E | 天弘沪深300 指数增强发起 Y | 合计 |
| 天弘基金管理有限公司 | - | 340,106.65 | - | - | 340,106.65 |
| 中信建投证券股份有限公司 | - | 997.65 | - | - | 997.65 |
| 合计 | - | 341,104.30 | - | - | 341,104.30 |

注：1、支付基金销售机构的销售服务费按前一日各级基金资产净值的约定年费率计提，逐日累计至每月月底，按月支付给天弘基金管理有限公司，再由天弘基金管理有限公司计算并支付给各基金销售机构。天弘沪深300指数增强发起C的销售服务费率为0.30%，天弘沪深300指数增强发起E的销售服务费率为0.35%。销售服务费的计算公式为：
日销售服务费=前一日各级基金资产净值×该日适用费率/当年天数。

2、天弘沪深300指数增强发起A和天弘沪深300指数增强发起Y不收取销售服务费。

7.4.10.3 与关联方进行银行间同业市场的债券(含回购)交易

本基金本报告期及上年度可比期间未与关联方进行过银行间同业市场的债券(含回购)交易。

7.4.10.4 报告期内转融通证券出借业务发生重大关联交易事项的说明

7.4.10.4.1 与关联方通过约定申报方式进行的适用固定期限费率的证券出借业务的情况

本基金本报告期及上年度可比期间未发生与关联方通过约定申报方式进行的适用固定期限费率的证券出借业务。

7.4.10.4.2 与关联方通过约定申报方式进行的适用市场化期限费率的证券出借业务的情况

本基金本报告期及上年度可比期间未发生与关联方通过约定申报方式进行的适用市场化期限费率的证券出借业务。

7.4.10.5 各关联方投资本基金的情况

7.4.10.5.1 报告期内基金管理人运用固有资金投资本基金的情况

本基金本报告期及上年度可比期间无基金管理人运用固有资金投资本基金的情况。

7.4.10.5.2 报告期末除基金管理人之外的其他关联方投资本基金的情况

天弘沪深300指数增强发起A

本报告期末及上年度末无除基金管理人之外的其他关联方投资本基金的情况。

天弘沪深300指数增强发起C

本报告期末及上年度末无除基金管理人之外的其他关联方投资本基金的情况。

天弘沪深300指数增强发起E

本报告期末及上年度末无除基金管理人之外的其他关联方投资本基金的情况。

天弘沪深300指数增强发起Y

本报告期末及上年度末无除基金管理人之外的其他关联方投资本基金的情况。

7.4.10.6 由关联方保管的银行存款余额及当期产生的利息收入

单位：人民币元

| 关联方名称 | 本期 2024年01月01日至2024年12月31日 | | 上年度可比期间 2023年01月01日至2023年12月31日 | |
|--------------|-------------------------------|--------------|------------------------------------|--------------|
| | 期末余额 | 当期利息收入 | 期末余额 | 当期利息收入 |
| 中信建投证券股份有限公司 | 80,491,083.19 | 1,706,345.42 | 96,271,436.83 | 1,582,330.67 |

注：本基金由基金托管人中信建投证券股份有限公司保管的银行存款，存放在具有基金托管资格的银行，按银行同业利率或约定利率计息。

7.4.10.7 本基金在承销期内参与关联方承销证券的情况

金额单位：人民币元

| 本期 2024年01月01日至2024年12月31日 | | | | | |
|-------------------------------|--------|------|------|------------|------------|
| 关联方名称 | 证券代码 | 证券名称 | 发行方式 | 基金在承销期内买入 | |
| | | | | 数量（单位：张/股） | 总金额 |
| 中信证券股份有限公司 | 001387 | 雪祺电气 | 网下申购 | 1,330 | 20,455.40 |
| 中信证券股份有限公司 | 601033 | 永兴股份 | 网下申购 | 12,577 | 203,747.40 |
| 中信建投证券股份有限公司 | 301502 | 华阳智能 | 网下申购 | 1,375 | 38,513.75 |
| 中信证券股份有限公司 | 688584 | 上海合晶 | 网下申购 | 8,659 | 196,212.94 |
| 中信建投证券股份有限公司 | 301538 | 骏鼎达 | 网下申购 | 1,066 | 59,504.12 |

| | | | | | |
|--------------|--------|------|------|--------|------------|
| 中信证券股份有限公司 | 001359 | 平安电工 | 网下申购 | 1,833 | 31,875.87 |
| 中信建投证券股份有限公司 | 301580 | 爱迪特 | 网下申购 | 2,018 | 90,709.10 |
| 中信证券股份有限公司 | 603391 | 力聚热能 | 网下申购 | 991 | 39,640.00 |
| 中信证券股份有限公司 | 301611 | 珂玛科技 | 网下申购 | 8,039 | 64,312.00 |
| 中信建投证券股份有限公司 | 603310 | 巍华新材 | 网下申购 | 2,538 | 44,135.82 |
| 中信建投证券股份有限公司 | 301586 | 佳力奇 | 网下申购 | 2,146 | 38,821.14 |
| 中信证券股份有限公司 | 603091 | 众鑫股份 | 网下申购 | 940 | 24,910.00 |
| 中信建投证券股份有限公司 | 301551 | 无线传媒 | 网下申购 | 6,516 | 61,250.40 |
| 中信证券股份有限公司 | 301613 | 新铝时代 | 网下申购 | 2,756 | 76,341.20 |
| 中信建投证券股份有限公司 | 603205 | 健尔康 | 网下申购 | 1,278 | 18,722.70 |
| 中信建投证券股份有限公司 | 688449 | 联芸科技 | 网下申购 | 14,052 | 158,085.00 |

| 中信证券股份有限公司 | 688708 | 佳驰科技 | 网下申购 | 7,794 | 211,061.52 |
|------------------------------------|--------|------|------|------------|------------|
| 中信证券股份有限公司 | 001391 | C国货航 | 网下申购 | 46,851 | 107,757.30 |
| 上年度可比期间 2023年01月01日至2023年12月31日 | | | | | |
| 关联方名称 | 证券代码 | 证券名称 | 发行方式 | 基金在承销期内买入 | |
| | | | | 数量(单位:张/股) | 总金额 |
| 中信证券股份有限公司 | 603281 | 江瀚新材 | 网下申购 | 863 | 30,714.17 |
| 中信建投证券股份有限公司 | 301260 | 格力博 | 网下申购 | 31,202 | 962,581.70 |
| 中信证券股份有限公司 | 301373 | 凌玮科技 | 网下申购 | 2,764 | 93,229.72 |
| 中信建投证券股份有限公司 | 301358 | 湖南裕能 | 网下申购 | 20,073 | 477,135.21 |
| 中信证券股份有限公司 | 688522 | 纳睿雷达 | 网下申购 | 4,299 | 200,677.32 |
| 中信建投证券股份有限公司 | 001337 | 四川黄金 | 网下申购 | 795 | 5,636.55 |
| 中信证券股份有限公司 | 301157 | 华塑科技 | 网下申购 | 1,498 | 84,637.00 |
| 中信证券 | 301439 | 泓淋电力 | 网下申购 | 9,486 | 189,625.14 |

| | | | | | |
|--------------------|--------|------|------|--------|------------|
| 股份有限公司 | | | | | |
| 中信证券股份有限公司 | 603162 | 海通发展 | 网下申购 | 523 | 19,481.75 |
| 中信建投证券股份有限公司 | 301281 | 科源制药 | 网下申购 | 2,405 | 106,252.90 |
| 中信建投证券股份有限公司 | 001328 | 登康口腔 | 网下申购 | 1,445 | 29,882.60 |
| 中信证券股份有限公司 | 001367 | 海森药业 | 网下申购 | 549 | 24,419.52 |
| 中信证券股份有限公司 | 601061 | 中信金属 | 网下申购 | 40,154 | 264,213.32 |
| 中信证券股份有限公司 | 001286 | 陕西能源 | 网下申购 | 37,667 | 361,603.20 |
| 中信证券股份有限公司 | 601133 | 柏诚股份 | 网下申购 | 6,632 | 77,329.12 |
| 中信建投证券股份有限公司 | 688352 | 颀中科技 | 网下申购 | 23,609 | 285,668.90 |
| 中信证券股份有限公司 | 688539 | 高华科技 | 网下申购 | 5,334 | 203,865.48 |
| 中信建投证券股份有限公司, 中信证券 | 688146 | 中船特气 | 网下申购 | 10,101 | 365,151.15 |

| | | | | | |
|--------------|--------|------|------|-------|------------|
| 股份有限公司 | | | | | |
| 中信证券股份有限公司 | 301293 | 三博脑科 | 网下申购 | 3,324 | 98,390.40 |
| 中信建投证券股份有限公司 | 688552 | 航天南湖 | 网下申购 | 9,556 | 202,300.52 |
| 中信证券股份有限公司 | 001324 | 长青科技 | 网下申购 | 1,131 | 21,353.28 |
| 中信证券股份有限公司 | 688581 | 安杰思 | 网下申购 | 1,629 | 204,928.20 |
| 中信建投证券股份有限公司 | 688458 | 美芯晟 | 网下申购 | 2,206 | 165,450.00 |
| 中信证券股份有限公司 | 688523 | 航天环宇 | 网下申购 | 4,717 | 103,113.62 |
| 中信证券股份有限公司 | 301323 | 新莱福 | 网下申购 | 2,277 | 88,939.62 |
| 中信建投证券股份有限公司 | 688570 | 天玛智控 | 网下申购 | 8,837 | 267,407.62 |
| 中信建投证券股份有限公司 | 301225 | 恒勃股份 | 网下申购 | 3,324 | 118,533.84 |
| 中信证券股份有限公司 | 301170 | 锡南科技 | 网下申购 | 2,496 | 84,864.00 |
| 中信证券 | 688631 | 莱斯信息 | 网下申购 | 3,357 | 84,864.96 |

| | | | | | |
|--------------|--------|------|------|--------|------------|
| 股份有限公司 | | | | | |
| 中信建投证券股份有限公司 | 688582 | 芯动联科 | 网下申购 | 6,476 | 173,168.24 |
| 中信证券股份有限公司 | 301261 | 恒工精密 | 网下申购 | 1,973 | 72,803.70 |
| 中信建投证券股份有限公司 | 688627 | 精智达 | 网下申购 | 2,212 | 103,455.24 |
| 中信证券股份有限公司 | 688563 | 航材股份 | 网下申购 | 11,878 | 938,243.22 |
| 中信建投证券股份有限公司 | 301515 | 港通医疗 | 网下申购 | 2,294 | 71,481.04 |
| 中信建投证券股份有限公司 | 688602 | 康鹏科技 | 网下申购 | 10,653 | 92,254.98 |
| 中信证券股份有限公司 | 688450 | 光格科技 | 网下申购 | 1,662 | 88,235.58 |
| 中信证券股份有限公司 | 301371 | 敷尔佳 | 网下申购 | 5,637 | 313,868.16 |
| 中信建投证券股份有限公司 | 301509 | 金凯生科 | 网下申购 | 2,657 | 150,279.92 |
| 中信证券股份有限公司 | 603296 | 华勤技术 | 网下申购 | 5,925 | 478,740.00 |
| 中信建投 | 300904 | 威力传动 | 网下申购 | 3,037 | 107,540.17 |

| | | | | | |
|----------------------|--------|------|------|--------|------------|
| 证券股份 有限公司 | | | | | |
| 中信建投 证券股份 有限公司 | 301510 | 固高科技 | 网下申购 | 3,957 | 47,484.00 |
| 中信建投 证券股份 有限公司 | 301469 | 恒达新材 | 网下申购 | 2,743 | 100,338.94 |
| 中信建投 证券股份 有限公司 | 688591 | 泰凌微 | 网下申购 | 6,806 | 170,013.88 |
| 中信建投 证券股份 有限公司 | 301529 | 福赛科技 | 网下申购 | 1,816 | 66,465.60 |
| 中信证券 股份有限 公司 | 301558 | 三态股份 | 网下申购 | 14,578 | 106,856.74 |
| 中信建投 证券股份 有限公司 | 688657 | 浩辰软件 | 网下申购 | 1,008 | 104,227.20 |
| 中信证券 股份有限 公司 | 301559 | 中集环科 | 网下申购 | 13,144 | 318,347.68 |
| 中信证券 股份有限 公司 | 301517 | 陕西华达 | 网下申购 | 1,841 | 49,467.67 |
| 中信建投 证券股份 有限公司 | 001326 | 联域股份 | 网下申购 | 986 | 40,603.48 |

注：中信证券股份有限公司为托管人的重要关联方。

7.4.10.8 其他关联交易事项的说明

本报告期末，本基金（因追踪指数成份股而被动）持有恒生电子的股票0股（上年度末：254,000股），估值总额为人民币0.00元（上年度末：7,305,040.00元），占基金净资产的比例为0.00%（上年度末：0.40%）。

7.4.11 利润分配情况--固定净值型货币市场基金之外的基金

天弘沪深300指数增强发起A

本报告期无利润分配事项。

天弘沪深300指数增强发起C

本报告期无利润分配事项。

天弘沪深300指数增强发起E

本报告期无利润分配事项。

天弘沪深300指数增强发起Y

本报告期无利润分配事项。

7.4.12 期末（2024年12月31日）本基金持有的流通受限证券

7.4.12.1 因认购新发/增发证券而于期末持有的流通受限证券

金额单位：人民币元

| 7.4.12.1.1 受限证券类别：股票 | | | | | | | | | | |
|----------------------|------|------------|-----|---------|-------|--------|----------|-----------|-----------|----|
| 证券代码 | 证券名称 | 成功认购日 | 受限期 | 流通受限类型 | 认购价格 | 期末估值单价 | 数量（单位：股） | 期末成本总额 | 期末估值总额 | 备注 |
| 301626 | 苏州天脉 | 2024-10-17 | 6个月 | 创业板打新限售 | 21.23 | 65.78 | 957 | 20,317.11 | 62,951.46 | - |
| 688615 | 合合信息 | 2024-09-19 | 6个月 | 科创板打新限售 | 55.18 | 165.78 | 289 | 15,947.02 | 47,910.42 | - |
| 301611 | 珂玛科技 | 2024-08-07 | 6个月 | 创业板打新限售 | 8.00 | 56.10 | 804 | 6,432.00 | 45,104.40 | - |

| | | | | | | | | | | |
|--------|------|------------|---------|---------|-------|-------|-------|-----------|-----------|---|
| 688449 | 联芸科技 | 2024-11-20 | 6个月 | 科创板打新限售 | 11.25 | 29.44 | 1,406 | 15,817.50 | 41,392.64 | - |
| 688605 | 先锋精科 | 2024-12-04 | 6个月 | 科创板打新限售 | 11.29 | 53.68 | 744 | 8,399.76 | 39,937.92 | - |
| 688708 | 佳驰科技 | 2024-11-27 | 6个月 | 科创板打新限售 | 27.08 | 48.95 | 780 | 21,122.40 | 38,181.00 | - |
| 688726 | 拉普拉斯 | 2024-10-22 | 6个月 | 科创板打新限售 | 17.58 | 33.06 | 979 | 17,210.82 | 32,365.74 | - |
| 001391 | N国货航 | 2024-12-23 | 6个月 | 新股锁定 | 2.30 | 6.80 | 4,686 | 10,777.80 | 31,864.80 | - |
| 301551 | 无线传媒 | 2024-09-19 | 6个月 | 创业板打新限售 | 9.40 | 43.23 | 652 | 6,128.80 | 28,185.96 | - |
| 688750 | 金天钛业 | 2024-11-12 | 6个月 | 科创板打新限售 | 7.16 | 15.44 | 1,685 | 12,064.60 | 26,016.40 | - |
| 603072 | 天和磁材 | 2024-12-24 | 1个月内(含) | 新股未上市 | 12.30 | 12.30 | 2,029 | 24,956.70 | 24,956.70 | - |
| 301522 | 上大股份 | 2024-10-09 | 6个月 | 创业板打新限售 | 6.88 | 24.84 | 816 | 5,614.08 | 20,269.44 | - |

| | | | | | | | | | | |
|--------|------|------------|-----|---------|-------|--------|-----|-----------|-----------|---|
| 688721 | 龙图光罩 | 2024-07-30 | 6个月 | 科创板打新限售 | 18.50 | 56.85 | 279 | 5,161.50 | 15,861.15 | - |
| 301556 | 托普云农 | 2024-10-10 | 6个月 | 创业板打新限售 | 14.50 | 59.05 | 267 | 3,871.50 | 15,766.35 | - |
| 301631 | 壹连科技 | 2024-11-12 | 6个月 | 创业板打新限售 | 72.99 | 101.96 | 153 | 11,167.47 | 15,599.88 | - |
| 301606 | 绿联科技 | 2024-07-17 | 6个月 | 创业板打新限售 | 21.21 | 36.49 | 396 | 8,399.16 | 14,450.04 | - |
| 301571 | 国科天成 | 2024-08-14 | 6个月 | 创业板打新限售 | 11.14 | 40.83 | 350 | 3,899.00 | 14,290.50 | - |
| 301622 | 英思特 | 2024-11-26 | 6个月 | 创业板打新限售 | 22.36 | 44.92 | 306 | 6,842.16 | 13,745.52 | - |
| 301608 | 博实结 | 2024-07-25 | 6个月 | 创业板打新限售 | 44.50 | 65.38 | 184 | 8,188.00 | 12,029.92 | - |
| 301613 | 新铝时代 | 2024-10-18 | 6个月 | 创业板打新限售 | 27.70 | 41.77 | 276 | 7,645.20 | 11,528.52 | - |
| 301586 | 佳力 | 2024-08-2 | 6个月 | 创业 | 18.09 | 53.14 | 215 | 3,889.35 | 11,425.10 | - |

| | | | | | | | | | | | |
|------------|----------|--------------------|-----|-----------------|-------|-------|-----|--------------|---------------|---|--|
| | 奇 | 1 | | 板打 新限售 | | | | | | | |
| 6887 10 | 益诺 思 | 2024 -08-2 7 | 6个月 | 科创 板打 新限售 | 19.06 | 33.58 | 332 | 6,32 7.92 | 11,14 8.56 | - | |
| 3016 17 | 博苑 股份 | 2024 -12-0 3 | 6个月 | 创业 板打 新限售 | 27.76 | 39.79 | 253 | 7,02 3.28 | 10,06 6.87 | - | |
| 3016 03 | 乔锋 智能 | 2024 -07-0 3 | 6个月 | 创业 板打 新限售 | 26.50 | 41.98 | 233 | 6,17 4.50 | 9,78 1.34 | - | |
| 3016 07 | 富特 科技 | 2024 -08-2 8 | 6个月 | 创业 板打 新限售 | 14.00 | 36.14 | 257 | 3,59 8.00 | 9,28 7.98 | - | |
| 6031 94 | C中 力 | 2024 -12-1 7 | 6个月 | 新股 锁定 | 20.32 | 28.13 | 291 | 5,91 3.12 | 8,18 5.83 | - | |
| 3015 52 | 科力 装备 | 2024 -07-1 5 | 6个月 | 创业 板打 新限售 | 30.00 | 56.87 | 143 | 4,29 0.00 | 8,13 2.41 | - | |
| 3015 85 | 蓝宇 股份 | 2024 -12-1 0 | 6个月 | 创业 板打 新限售 | 23.95 | 35.85 | 210 | 5,02 9.50 | 7,52 8.50 | - | |
| 0012 79 | 强邦 新材 | 2024 -09-2 7 | 6个月 | 新股 锁定 | 9.68 | 27.91 | 265 | 2,56 5.20 | 7,39 6.15 | - | |
| 6033 | 红四 | 2024 | 6个月 | 新股 | 7.98 | 35.77 | 154 | 1,22 | 5,50 | - | |

| | | | | | | | | | | |
|--------|------|------------|-----|------|-------|-------|-----|----------|----------|---|
| 95 | 方 | -11-19 | | 锁定 | | | | 8.92 | 8.58 | |
| 603207 | 小方制药 | 2024-08-19 | 6个月 | 新股锁定 | 12.47 | 26.65 | 185 | 2,306.95 | 4,930.25 | - |
| 603310 | 巍华新材 | 2024-08-07 | 6个月 | 新股锁定 | 17.39 | 17.95 | 254 | 4,417.06 | 4,559.30 | - |
| 603091 | 众鑫股份 | 2024-09-10 | 6个月 | 新股锁定 | 26.50 | 44.43 | 94 | 2,491.00 | 4,176.42 | - |
| 603391 | 力聚热能 | 2024-07-24 | 6个月 | 新股锁定 | 40.00 | 41.35 | 100 | 4,000.00 | 4,135.00 | - |
| 603350 | 安乃达 | 2024-06-26 | 6个月 | 新股锁定 | 20.56 | 36.17 | 106 | 2,179.36 | 3,834.02 | - |
| 603205 | 健尔康 | 2024-10-29 | 6个月 | 新股锁定 | 14.65 | 27.35 | 128 | 1,875.20 | 3,500.80 | - |
| 603285 | 键邦股份 | 2024-06-28 | 6个月 | 新股锁定 | 18.65 | 22.61 | 129 | 2,405.85 | 2,916.69 | - |
| 603072 | 天和磁材 | 2024-12-24 | 6个月 | 新股锁定 | 12.30 | 12.30 | 226 | 2,779.80 | 2,779.80 | - |

注：基金可使用以基金名义开设的股票账户，选择网上或者网下一种方式进行新股申购。其中基金参与网下申购获得的新股中需要限售的部分或作为战略投资者参与配售获得的新股，在新股上市后的约定期限内不能自由转让；基金参与网上申购获配的新股，从新股获配日至新股上市日之间不能自由转让。

7.4.12.2 期末持有的暂时停牌等流通受限股票

本基金本报告期末未持有暂时停牌等流通受限的股票。

7.4.12.3 期末债券正回购交易中作为抵押的债券

7.4.12.3.1 银行间市场债券正回购

截至本报告期末2024年12月31日，本基金未持有银行间市场债券正回购交易中作为抵押的债券。

7.4.12.3.2 交易所市场债券正回购

截至本报告期末2024年12月31日，本基金未持有交易所市场债券正回购交易中作为抵押的债券。

7.4.12.4 期末参与转融通证券出借业务的证券

本基金本报告期末无参与转融通证券出借业务的证券。

7.4.13 金融工具风险及管理

7.4.13.1 风险管理政策和组织架构

本基金为股票型指数基金，采用指数复制投资策略，按照个股在标的指数中的基准权重构建股票组合，并根据标的指数成份股及其权重的变动进行相应地调整，以复制和跟踪标的指数。本基金在日常经营活动中面临的与这些金融工具相关的风险主要包括信用风险、流动性风险及市场风险。本基金的基金管理人从事风险管理的主要目标是在对标的指数进行有效跟踪的被动投资基础上，结合增强型的主动投资，力争获取高于标的指数的投资收益。本基金的基金管理人奉行全面风险管理理念，建立了以审计与风险控制委员会为核心的、由督察长、风险管理委员会、内控合规部、风险管理部、内审部和相关业务部门构成的风险管理架构体系。在全面风险管理体系的框架下，董事会负责监督检查公司的合法合规运营、内部控制、风险管理，从而控制公司的整体运营风险。在董事会下设立审计与风险控制委员会，负责制定风险管理的宏观政策，审议通过风险控制的总体措施等；在管理层层面设立风险管理委员会，主要负责拟定公司风险管理战略，经董事会批准后组织实施；组织实施经董事会批准的年度风险预算、风险可容忍度限额及其他量化风险管理工具；根据公司总体风险控制目标，制定各业务和各环节风险控制目标和要求；落实公司就重大风险管理作出的决定或决议；听取并讨论会议议题，就重大风险管理事项形成决议；拟定或批准公司风险管理制度、流程。在业务操作层面风险管理职责主要由内控合规部和风险管理部负责，内控合规部负责对公司风险管理政策和措施的执行情况进行监察，并为每一个部门的风险管理提供合规控制标准，使公司在一种风险管理和控制的环境中实现业务目标；内控合规部由督察长分管。风险管理部通过投资交易系统的风控参数设置，保证各投资组合的投资比例合规；参与各投资组合新股申购、一级债申购、银行间交易等场外交易的风险识别与评估，保证各投资组合场外交易的事中合规控制；负责各投资组合投资绩效、大类风险的识别、计量和控制。风险管理部向公司首席风控官进行汇报。内审部对公司内部控制和风险管理的有效性，经营效率和效果等方面开展独立评价活动，向总经理和督察长汇报。本基金的基金管理人对于

金融工具的风险管理方法主要是通过定性分析和定量分析的方法去估测各种风险产生的可能损失。从定性分析的角度出发，判断风险损失的严重程度和出现同类风险损失的频度。而从定量分析的角度出发，根据本基金的投资目标，结合基金资产所运用金融工具特征通过特定的风险量化指标、模型，日常的量化报告，确定风险损失的限度和相应置信程度，及时可靠地对各种风险进行监督、检查和评估，并通过相应决策，将风险控制可在可承受的范围内。

7.4.13.2 信用风险

信用风险是指基金在交易过程中因交易对手未履行合约责任，或者基金所投资证券之发行人出现违约、拒绝支付到期本息等情况，导致基金资产损失和收益变化的风险。

本基金的基金管理人在交易前对交易对手的资信状况进行了充分的评估。本基金的活期银行存款和定期存款存放在本基金的托管人中信建投证券股份有限公司开立于具有基金托管资格的银行的托管账户及其他具有基金托管资格的国有银行和大型股份制银行，并实施不同区间的额度管理，因而与银行存款相关的信用风险不重大。本基金在交易所进行的交易均以中国证券登记结算有限责任公司为交易对手完成证券交收和款项清算，本基金以非约定申报方式参与的转融通证券出借业务为通过证券交易所综合业务平台向中国证券金融股份有限公司出借证券，本基金以约定申报方式参与的转融通证券出借业务为通过该方式向证券公司出借证券，本基金的基金管理人对借券证券公司的偿付能力等进行了必要的尽职调查与严格的准入管理，对不同的借券证券公司实施交易额度管理并进行动态调整，且借券证券公司最近1年的分类结果为A类，违约风险可能性很小；在银行间同业市场进行交易前均对交易对手进行信用评估并对证券交割方式进行限制以控制相应的信用风险。

本基金的基金管理人建立了信用风险管理流程，通过对投资品种信用等级评估来控制证券发行人的信用风险，且通过分散化投资以分散信用风险。

本基金债券投资的信用评级情况按《中国人民银行信用评级管理指导意见》设定的标准统计及汇总。

7.4.13.2.1 按短期信用评级列示的债券投资

单位：人民币元

| 短期信用评级 | 本期末 2024年12月31日 | 上年度末 2023年12月31日 |
|--------|--------------------|---------------------|
| A-1 | - | - |
| A-1以下 | - | - |
| 未评级 | 6,288,046.52 | - |

| | | |
|----|--------------|---|
| 合计 | 6,288,046.52 | - |
|----|--------------|---|

注：未评级债券为国债、政策性金融债、央票或其他未经第三方评级机构进行债项评级的债券。

7.4.13.2.2 按短期信用评级列示的资产支持证券投资

本基金本报告期末及上年度末均未持有短期信用评级的资产支持证券。

7.4.13.2.3 按短期信用评级列示的同业存单投资

本基金本报告期末及上年度末均未持有短期信用评级的同业存单。

7.4.13.2.4 按长期信用评级列示的债券投资

单位：人民币元

| 长期信用评级 | 本期末 2024年12月31日 | 上年度末 2023年12月31日 |
|--------|--------------------|---------------------|
| AAA | - | - |
| AAA以下 | - | - |
| 未评级 | 5,636,592.49 | - |
| 合计 | 5,636,592.49 | - |

注：未评级债券为国债、政策性金融债、央票或其他未经第三方评级机构进行债项评级的债券。

7.4.13.2.5 按长期信用评级列示的资产支持证券投资

本基金本报告期末及上年度末均未持有长期信用评级的资产支持证券。

7.4.13.2.6 按长期信用评级列示的同业存单投资

本基金本报告期末及上年度末均未持有长期信用评级的同业存单。

7.4.13.3 流动性风险

流动性风险是指基金在履行与金融负债有关的义务时遇到资金短缺的风险。本基金的流动性风险一方面来自于基金份额持有人可随时要求赎回其持有的基金份额，另一方面来自于投资品种所处的交易市场不活跃而带来的变现困难或因投资集中而无法在市场出现剧烈波动的情况下以合理的价格变现。

针对兑付赎回资金的流动性风险，本基金的基金管理人每日对本基金的申购赎回情况进行严密监控并预测流动性需求，保持基金投资组合中的可用现金头寸与之相匹配。

本基金的基金管理人在基金合同中设计了巨额赎回条款，约定在非常情况下赎回申请的处理方式，控制因开放申购赎回模式带来的流动性风险，有效保障基金持有人利益。此外，基金管理人经与基金托管人协商，在确保投资者得到公平对待的前提下，可依照法律法规及基金合同的约定，综合运用各类流动性风险管理工具，对赎回申请等进行适度调整，作为特定情形下基金管理人流动性风险管理的辅助措施。

于2024年12月31日，本基金所承担的全部金融负债的合约约定到期日均为一个月以内且不计息，可赎回基金份额净值(净资产)无固定到期日且不计息，因此账面余额即为未折现的合约到期现金流量。

7.4.13.3.1 报告期内本基金组合资产的流动性风险分析

本基金的基金管理人在基金运作过程中严格按照《公开募集证券投资基金运作管理办法》及《公开募集开放式证券投资基金流动性风险管理规定》等法规的要求对本基金组合资产的流动性风险进行管理，通过独立的风险管理部门对本基金的组合持仓集中度指标、流通受限制的投资品种比例以及组合在短时间内变现能力的综合指标等流动性指标进行持续的监测和分析。

本基金投资于一家公司发行的证券市值不超过基金资产净值的10%，且本基金与由本基金的基金管理人管理的其他基金共同持有一家上市公司发行的证券不得超过该证券的10%。本基金与由本基金的基金管理人管理的其他开放式基金共同持有一家上市公司发行的可流通股票不得超过该上市公司可流通股票的15%，本基金与由本基金的基金管理人管理的全部投资组合持有一家上市公司发行的可流通股票，不得超过该上市公司可流通股票的30%(完全按照有关指数构成比例进行证券投资的开放式基金及中国证监会认定的特殊投资组合不受上述比例限制)。

本基金所持部分证券在证券交易所上市，其余亦可在银行间同业市场交易，部分基金资产流通暂时受限制不能自由转让的情况参见附注7.4.12。此外，本基金可通过卖出回购金融资产方式借入短期资金应对流动性需求，其上限一般不超过基金持有的债券投资的公允价值。本基金主动投资于流动性受限资产的市值合计不得超过基金资产净值的15%。本期末，本基金持有的流动性受限资产的估值占基金资产净值的比例符合法律法规的相关要求。

本基金的基金管理人每日对基金组合资产中7个工作日可变现资产的可变现价值进行审慎评估与测算，确保每日确认的净赎回申请不得超过7个工作日可变现资产的可变现价值。本期末，本基金组合资产中7个工作日可变现资产的账面价值超过经确认的当日净赎回金额。

同时，本基金的基金管理人通过合理分散逆回购交易的到期日与交易对手的集中度；按照穿透原则对交易对手的财务状况、偿付能力及杠杆水平等进行必要的尽职调查与严格的准入管理，以及对不同的交易对手实施交易额度管理并进行动态调整等措施严

格管理本基金从事逆回购交易的流动性风险和交易对手风险。此外，本基金的基金管理人建立了交易对手管理制度：根据质押品的资质确定质押率水平；持续监测质押品的风险状况与价值变动以确保质押品按公允价值计算足额；并在与私募类证券资管产品及中国证监会认定的其他主体为交易对手开展逆回购交易时，可接受质押品的资质要求与基金合同约定的投资范围保持一致。

7.4.13.4 市场风险

市场风险是指基金所持金融工具的公允价值或未来现金流量因所处市场各类价格因素的变动而发生波动的风险，包括利率风险、外汇风险和其他价格风险。

7.4.13.4.1 利率风险

利率风险是指金融工具的公允价值或未来现金流量受市场利率变动而发生波动的风险。利率敏感性金融工具均面临由于市场利率上升而导致公允价值下降的风险，其中浮动利率类金融工具还面临每个付息期间结束根据市场利率重新定价时对于未来现金流影响的风险。

本基金的管理人定期对组合中债券投资和资产支持证券投资部分面临的利率风险进行监控，并通过调整投资组合的久期等方法对上述利率风险进行管理。

7.4.13.4.1.1 利率风险敞口

单位：人民币元

| 本期末 2024年12月31日 | 1年以内 | 1-5年 | 5年以上 | 不计息 | 合计 |
|--------------------|---------------|------|--------------|------------------|------------------|
| 资产 | | | | | |
| 货币资金 | 80,491,083.19 | - | - | - | 80,491,083.19 |
| 结算备付金 | 4,756,424.58 | - | - | 1,001.00 | 4,757,425.58 |
| 存出保证金 | 681,320.71 | - | - | - | 681,320.71 |
| 交易性金融资产 | 9,335,023.23 | - | 2,589,615.78 | 1,625,028,660.37 | 1,636,953,299.38 |
| 应收清算款 | - | - | - | 1,595,897.39 | 1,595,897.39 |
| 应收申购款 | - | - | - | 1,099,175.79 | 1,099,175.79 |
| 资产总计 | 95,263,851.71 | - | 2,589,615.78 | 1,627,724,734.55 | 1,725,578,202.04 |
| 负债 | | | | | |
| 应付清算款 | - | - | - | 14,146.46 | 14,146.46 |
| 应付赎回款 | - | - | - | 7,718,325.06 | 7,718,325.06 |

| | | | | | |
|---------------------|----------------|------|--------------|------------------|------------------|
| 应付管理人报酬 | - | - | - | 938,138.36 | 938,138.36 |
| 应付托管费 | - | - | - | 156,356.43 | 156,356.43 |
| 应付销售服务费 | - | - | - | 178,130.94 | 178,130.94 |
| 其他负债 | - | - | - | 1,076,582.98 | 1,076,582.98 |
| 负债总计 | - | - | - | 10,081,680.23 | 10,081,680.23 |
| 利率敏感度缺口 | 95,263,851.71 | - | 2,589,615.78 | 1,617,643,054.32 | 1,715,496,521.81 |
| 上年度末 2023年12月31日 | 1年以内 | 1-5年 | 5年以上 | 不计息 | 合计 |
| 资产 | | | | | |
| 货币资金 | 96,271,436.83 | - | - | - | 96,271,436.83 |
| 结算备付金 | 3,716,533.46 | - | - | 1,001.00 | 3,717,534.46 |
| 存出保证金 | 460,281.52 | - | - | - | 460,281.52 |
| 交易性金融资产 | - | - | - | 1,727,640,610.79 | 1,727,640,610.79 |
| 应收清算款 | - | - | - | 145,417.67 | 145,417.67 |
| 应收申购款 | - | - | - | 3,408,047.58 | 3,408,047.58 |
| 资产总计 | 100,448,251.81 | - | - | 1,731,195,077.04 | 1,831,643,328.85 |
| 负债 | | | | | |
| 应付清算款 | - | - | - | 24,325.93 | 24,325.93 |
| 应付赎回款 | - | - | - | 3,135,495.77 | 3,135,495.77 |
| 应付管理人报酬 | - | - | - | 882,018.39 | 882,018.39 |
| 应付托管费 | - | - | - | 147,003.05 | 147,003.05 |
| 应付销售服务费 | - | - | - | 168,934.01 | 168,934.01 |
| 其他负债 | - | - | - | 983,296.66 | 983,296.66 |
| 负债总计 | - | - | - | 5,341,073.81 | 5,341,073.81 |
| 利率敏感度缺口 | 100,448,251.81 | - | - | 1,725,854,003.23 | 1,826,302,255.04 |

注：表中所示为本基金资产及负债的账面价值，并按照合约规定的利率重新定价日或到期日孰早者予以分类。

7.4.13.4.1.2 利率风险的敏感性分析

于2024年12月31日，本基金持有的交易性债券投资占基金净资产的比例为0.70%(2023年12月31日：0.00%)，因此市场利率的变动对于本基金净资产无重大影响(2023年12月31日：同)。

7.4.13.4.2 外汇风险

外汇风险是指金融工具的公允价值或未来现金流量因外汇汇率变动而发生波动的风险。

本基金的所有资产及负债以人民币计价，因此无重大外汇风险。

7.4.13.4.3 其他价格风险

其他价格风险是指基金所持金融工具的公允价值或未来现金流量因除市场利率和外汇汇率以外的市场价格因素变动而发生波动的风险。本基金主要投资于证券交易所上市或银行间同业市场交易的股票和债券，所面临的其他价格风险来源于单个证券发行主体自身经营情况或特殊事项的影响，也可能来源于证券市场整体波动的影响。

本基金采用指数增强型投资策略，以沪深300指数作为基金投资组合的标的指数，结合深入的宏观面、基本面研究及数量化投资技术，在指数化投资基础上优化调整投资组合。

本基金通过投资组合的分散化降低其他价格风险。本基金投资于股票的资产不低于基金资产的90%，投资于标的指数成份股、备选成份股的资产的比例不低于非现金基金资产的80%；每个交易日日终在扣除股指期货合约需缴纳的交易保证金后，现金或到期日在一年以内的政府债券不低于基金资产净值的5%，其中，现金不包括结算备付金、存出保证金、应收申购款等。此外，本基金的基金管理人每日对本基金所持有的证券价格实施监控，定期运用多种定量方法对基金进行风险度量，来测试本基金面临的潜在价格风险，及时可靠地对风险进行跟踪和控制。

7.4.13.4.3.1 其他价格风险敞口

金额单位：人民币元

| 项目 | 本期末 2024年12月31日 | | 上年度末 2023年12月31日 | |
|--------|--------------------|--------------------------|---------------------|--------------------------|
| | 公允价值 | 占基金 资产净 值比例 (%) | 公允价值 | 占基金 资产净 值比例 (%) |
| 交易性金融资 | 1,625,028,660.37 | 94.73 | 1,727,640,610.79 | 94.60 |

| | | | | |
|---------------|------------------|-------|------------------|-------|
| 产—股票投资 | | | | |
| 交易性金融资产—基金投资 | - | - | - | - |
| 交易性金融资产—贵金属投资 | - | - | - | - |
| 衍生金融资产—权证投资 | - | - | - | - |
| 其他 | - | - | - | - |
| 合计 | 1,625,028,660.37 | 94.73 | 1,727,640,610.79 | 94.60 |

7.4.13.4.3.2 其他价格风险的敏感性分析

| 假设 | 除业绩比较基准以外的其他市场变量保持不变 | | |
|----|----------------------|-----------------------------|---------------------|
| 分析 | 相关风险变量的变动 | 对资产负债表日基金资产净值的影响金额(单位:人民币元) | |
| | | 本期末 2024年12月31日 | 上年度末 2023年12月31日 |
| | 业绩比较基准上升5% | 85,082,623.24 | 85,902,579.27 |
| | 业绩比较基准下降5% | -85,082,623.24 | -85,902,579.27 |

7.4.14 公允价值

7.4.14.1 金融工具公允价值计量的方法

公允价值计量结果所属的层次，由对公允价值计量整体而言具有重要意义的输入值所属的最低层次决定：

第一层次：相同资产或负债在活跃市场上未经调整的报价。

第二层次：除第一层次输入值外相关资产或负债直接或间接可观察的输入值。

第三层次：相关资产或负债的不可观察输入值。

7.4.14.2 持续的以公允价值计量的金融工具

7.4.14.2.1 各层次金融工具的公允价值

单位：人民币元

| 公允价值计量结果所属的层次 | 本期末 2024年12月31日 | 上年度末 2023年12月31日 |
|---------------|--------------------|---------------------|
| | | |

| | | |
|------|------------------|------------------|
| 第一层次 | 1,624,356,958.01 | 1,726,351,485.85 |
| 第二层次 | 11,952,375.51 | - |
| 第三层次 | 643,965.86 | 1,289,124.94 |
| 合计 | 1,636,953,299.38 | 1,727,640,610.79 |

7.4.14.2.2 公允价值所属层次间的重大变动

本基金以导致各层次之间转换的事项发生日为确认各层次之间转换的时点。

对于公开市场交易的证券投资，若出现重大事项停牌、交易不活跃或非公开发行等情况，本基金不会于停牌日至交易恢复活跃日期间、交易不活跃期间及限售期间将相关投资的公允价值列入第一层次，并根据估值调整中采用的对公允价值计量整体而言具有重要意义的输入值所属的最低层次，确定相关投资的公允价值应属第二层次或第三层次。

7.4.14.2.3 第三层次公允价值余额及变动情况

7.4.14.2.3.1 第三层次公允价值余额及变动情况

单位：人民币元

| 项目 | 本期 2024年01月01日至2024年12月31日 | | |
|----------------|-------------------------------|--------------|--------------|
| | 交易性金融资产 | | 合计 |
| | 债券投资 | 股票投资 | |
| 期初余额 | - | 1,289,124.94 | 1,289,124.94 |
| 当期购买 | - | - | - |
| 当期出售/结算 | - | - | - |
| 转入第三层次 | - | 530,388.08 | 530,388.08 |
| 转出第三层次 | - | 1,593,305.78 | 1,593,305.78 |
| 当期利得或损失总额 | - | 417,758.62 | 417,758.62 |
| 其中：计入损益的利得或损失 | - | 417,758.62 | 417,758.62 |
| 计入其他综合收益的利得或损失 | - | - | - |
| 期末余额 | - | 643,965.86 | 643,965.86 |
| 期末仍持有的第三层 | - | 383,244.77 | 383,244.77 |

| | | | |
|--|------------------------------------|--------------|--------------|
| 次金融资产计入本期损益的未实现利得或损失的变动——公允价值变动损益 | | | |
| 项目 | 上年度可比期间 2023年01月01日至2023年12月31日 | | |
| | 交易性金融资产 | | 合计 |
| | 债券投资 | 股票投资 | |
| 期初余额 | - | 904,800.04 | 904,800.04 |
| 当期购买 | - | - | - |
| 当期出售/结算 | - | - | - |
| 转入第三层次 | - | 3,596,861.18 | 3,596,861.18 |
| 转出第三层次 | - | 2,822,097.14 | 2,822,097.14 |
| 当期利得或损失总额 | - | -390,439.14 | -390,439.14 |
| 其中：计入损益的利得或损失 | - | -390,439.14 | -390,439.14 |
| 计入其他综合收益的利得或损失 | - | - | - |
| 期末余额 | - | 1,289,124.94 | 1,289,124.94 |
| 期末仍持有的第三层次金融资产计入本期损益的未实现利得或损失的变动——公允价值变动损益 | - | -294,341.10 | -294,341.10 |

注：于2024年12月31日，本基金持有的第三层次的交易性金融资产均为证券交易所上市交易但尚在限售期内的股票投资。于2024年度，本基金从第三层次转出的交易性金融资产均为限售期结束可正常交易的股票投资。计入损益的利得或损失分别计入利润表中的公允价值变动损益、投资收益等项目。

7.4.14.2.3.2 使用重要不可观察输入值的第三层次公允价值计量的情况

单位：人民币元

| 项目 | 本期末公允价值 | 采用的估值技术 | 不可观察输入值 | | |
|----|---------|---------|---------|-------|--------|
| | | | 名称 | 范围/加权 | 与公允价值之 |
| | | | | | |

| | | | | | |
|------|--------------|------------|---------|---------------|------------|
| | | | | 平均值 | 间的关系 |
| 股票投资 | 643,965.86 | 平均价格亚式期权模型 | 预期年化波动率 | 0.2665~5.7444 | 负相关 |
| 项目 | 上年度末公允价值 | 采用的估值技术 | 不可观察输入值 | | |
| | | | 名称 | 范围/加权平均值 | 与公允价值之间的关系 |
| 股票投资 | 1,289,124.94 | 平均价格亚式期权模型 | 预期年化波动率 | 0.1962~2.1988 | 负相关 |

7.4.14.3 非持续的以公允价值计量的金融工具的说明

于2024年12月31日，本基金未持有非持续的以公允价值计量的金融资产(2023年12月31日：同)。

7.4.14.4 不以公允价值计量的金融工具的相关说明

不以公允价值计量的金融资产和负债主要包括应收款项和其他金融负债，其账面价值与公允价值相差很小。

7.4.15 有助于理解和分析会计报表需要说明的其他事项

截至资产负债表日本基金无需要说明的其他重要事项。

§8 投资组合报告

8.1 期末基金资产组合情况

金额单位：人民币元

| 序号 | 项目 | 金额 | 占基金总资产的比例(%) |
|----|--------|------------------|--------------|
| 1 | 权益投资 | 1,625,028,660.37 | 94.17 |
| | 其中：股票 | 1,625,028,660.37 | 94.17 |
| 2 | 基金投资 | - | - |
| 3 | 固定收益投资 | 11,924,639.01 | 0.69 |
| | 其中：债券 | 11,924,639.01 | 0.69 |
| | 资产支持证券 | - | - |
| 4 | 贵金属投资 | - | - |

| | | | |
|---|-------------------|------------------|--------|
| 5 | 金融衍生品投资 | - | - |
| 6 | 买入返售金融资产 | - | - |
| | 其中：买断式回购的买入返售金融资产 | - | - |
| 7 | 银行存款和结算备付金合计 | 85,248,508.77 | 4.94 |
| 8 | 其他各项资产 | 3,376,393.89 | 0.20 |
| 9 | 合计 | 1,725,578,202.04 | 100.00 |

8.2 报告期末按行业分类的股票投资组合

8.2.1 报告期末（指数投资）按行业分类的境内股票投资组合

| 代码 | 行业类别 | 公允价值(元) | 占基金资产净值比例(%) |
|----|------------------|----------------|--------------|
| A | 农、林、牧、渔业 | 22,935,048.11 | 1.34 |
| B | 采矿业 | 84,196,787.72 | 4.91 |
| C | 制造业 | 810,367,823.25 | 47.24 |
| D | 电力、热力、燃气及水生产和供应业 | 56,245,695.55 | 3.28 |
| E | 建筑业 | 24,455,109.00 | 1.43 |
| F | 批发和零售业 | 21,509,436.00 | 1.25 |
| G | 交通运输、仓储和邮政业 | 55,370,901.50 | 3.23 |
| H | 住宿和餐饮业 | - | - |
| I | 信息传输、软件和信息技术服务业 | 82,299,033.01 | 4.80 |
| J | 金融业 | 383,752,479.53 | 22.37 |
| K | 房地产业 | 19,086,888.96 | 1.11 |
| L | 租赁和商务服务业 | 16,160,564.00 | 0.94 |
| M | 科学研究和技术服务业 | 141,350.00 | 0.01 |
| N | 水利、环境和公共设施管理业 | - | - |
| O | 居民服务、修理和其他服务业 | - | - |
| P | 教育 | - | - |

| | | | |
|---|-----------|------------------|-------|
| Q | 卫生和社会工作 | 24,040,561.50 | 1.40 |
| R | 文化、体育和娱乐业 | - | - |
| S | 综合 | - | - |
| | 合计 | 1,600,561,678.13 | 93.30 |

8.2.2 报告期末（积极投资）按行业分类的境内股票投资组合

| 代码 | 行业类别 | 公允价值(元) | 占基金资产净值比例 (%) |
|----|------------------|---------------|---------------|
| A | 农、林、牧、渔业 | - | - |
| B | 采矿业 | - | - |
| C | 制造业 | 24,290,713.51 | 1.42 |
| D | 电力、热力、燃气及水生产和供应业 | - | - |
| E | 建筑业 | - | - |
| F | 批发和零售业 | - | - |
| G | 交通运输、仓储和邮政业 | 31,864.80 | 0.00 |
| H | 住宿和餐饮业 | - | - |
| I | 信息传输、软件和信息技术服务业 | 133,255.37 | 0.01 |
| J | 金融业 | - | - |
| K | 房地产业 | - | - |
| L | 租赁和商务服务业 | - | - |
| M | 科学研究和技术服务业 | 11,148.56 | 0.00 |
| N | 水利、环境和公共设施管理业 | - | - |
| O | 居民服务、修理和其他服务业 | - | - |
| P | 教育 | - | - |
| Q | 卫生和社会工作 | - | - |
| R | 文化、体育和娱乐业 | - | - |
| S | 综合 | - | - |
| | 合计 | 24,466,982.24 | 1.43 |

8.3 期末按公允价值占基金资产净值比例大小排序的所有股票投资明细

8.3.1 期末指数投资按公允价值占基金资产净值比例大小排序的所有股票投资明细

金额单位：人民币元

| 序号 | 股票代码 | 股票名称 | 数量(股) | 公允价值(元) | 占基金资产净值比例(%) |
|----|--------|-------|-----------|---------------|--------------|
| 1 | 600519 | 贵州茅台 | 52,510 | 80,025,240.00 | 4.66 |
| 2 | 300750 | 宁德时代 | 199,146 | 52,972,836.00 | 3.09 |
| 3 | 000858 | 五粮液 | 292,701 | 40,989,848.04 | 2.39 |
| 4 | 601398 | 工商银行 | 5,648,500 | 39,087,620.00 | 2.28 |
| 5 | 600887 | 伊利股份 | 1,161,500 | 35,054,070.00 | 2.04 |
| 6 | 601288 | 农业银行 | 6,278,200 | 33,525,588.00 | 1.95 |
| 7 | 000725 | 京东方 A | 7,509,500 | 32,966,705.00 | 1.92 |
| 8 | 601318 | 中国平安 | 623,300 | 32,816,745.00 | 1.91 |
| 9 | 601088 | 中国神华 | 732,200 | 31,836,056.00 | 1.86 |
| 10 | 601988 | 中国银行 | 5,305,400 | 29,232,754.00 | 1.70 |
| 11 | 002415 | 海康威视 | 931,070 | 28,583,849.00 | 1.67 |
| 12 | 000651 | 格力电器 | 628,791 | 28,578,550.95 | 1.67 |
| 13 | 600016 | 民生银行 | 6,823,900 | 28,182,707.00 | 1.64 |
| 14 | 300059 | 东方财富 | 1,054,400 | 27,224,608.00 | 1.59 |
| 15 | 601169 | 北京银行 | 4,413,600 | 27,143,640.00 | 1.58 |
| 16 | 601688 | 华泰证券 | 1,503,900 | 26,453,601.00 | 1.54 |
| 17 | 600050 | 中国联通 | 4,970,000 | 26,390,700.00 | 1.54 |
| 18 | 688012 | 中微公司 | 135,208 | 25,575,945.28 | 1.49 |
| 19 | 000333 | 美的集团 | 323,100 | 24,303,582.00 | 1.42 |
| 20 | 000938 | 紫光股份 | 871,300 | 24,248,279.00 | 1.41 |
| 21 | 300015 | 爱尔眼科 | 1,814,382 | 24,040,561.50 | 1.40 |
| 22 | 600438 | 通威股份 | 1,081,700 | 23,916,387.00 | 1.39 |
| 23 | 600584 | 长电科技 | 583,500 | 23,841,810.00 | 1.39 |
| 24 | 000538 | 云南白药 | 396,880 | 23,792,956.00 | 1.39 |

| | | | | | |
|----|--------|------|-----------|---------------|------|
| 25 | 600066 | 宇通客车 | 891,400 | 23,515,132.00 | 1.37 |
| 26 | 300433 | 蓝思科技 | 1,065,100 | 23,325,690.00 | 1.36 |
| 27 | 000776 | 广发证券 | 1,435,500 | 23,269,455.00 | 1.36 |
| 28 | 300498 | 温氏股份 | 1,389,161 | 22,935,048.11 | 1.34 |
| 29 | 601336 | 新华保险 | 460,000 | 22,862,000.00 | 1.33 |
| 30 | 601633 | 长城汽车 | 853,900 | 22,483,187.00 | 1.31 |
| 31 | 003816 | 中国广核 | 5,440,400 | 22,468,852.00 | 1.31 |
| 32 | 603993 | 洛阳钼业 | 3,351,500 | 22,287,475.00 | 1.30 |
| 33 | 600219 | 南山铝业 | 5,650,700 | 22,094,237.00 | 1.29 |
| 34 | 688396 | 华润微 | 462,372 | 21,819,334.68 | 1.27 |
| 35 | 000963 | 华东医药 | 621,660 | 21,509,436.00 | 1.25 |
| 36 | 601138 | 工业富联 | 997,200 | 21,439,800.00 | 1.25 |
| 37 | 600377 | 宁沪高速 | 1,366,800 | 20,925,708.00 | 1.22 |
| 38 | 300760 | 迈瑞医疗 | 81,900 | 20,884,500.00 | 1.22 |
| 39 | 600918 | 中泰证券 | 3,118,700 | 20,489,859.00 | 1.19 |
| 40 | 601939 | 建设银行 | 2,318,507 | 20,379,676.53 | 1.19 |
| 41 | 600905 | 三峡能源 | 4,636,800 | 20,262,816.00 | 1.18 |
| 42 | 601012 | 隆基绿能 | 1,251,000 | 19,653,210.00 | 1.15 |
| 43 | 600941 | 中国移动 | 163,458 | 19,314,197.28 | 1.13 |
| 44 | 001979 | 招商蛇口 | 1,863,954 | 19,086,888.96 | 1.11 |
| 45 | 600036 | 招商银行 | 467,260 | 18,363,318.00 | 1.07 |
| 46 | 600019 | 宝钢股份 | 2,547,700 | 17,833,900.00 | 1.04 |
| 47 | 600489 | 中金黄金 | 1,381,569 | 16,620,275.07 | 0.97 |
| 48 | 002027 | 分众传媒 | 2,298,800 | 16,160,564.00 | 0.94 |
| 49 | 601390 | 中国中铁 | 2,273,100 | 14,525,109.00 | 0.85 |
| 50 | 601728 | 中国电信 | 1,982,500 | 14,313,650.00 | 0.83 |
| 51 | 002601 | 龙佰集团 | 794,600 | 14,040,582.00 | 0.82 |
| 52 | 000408 | 藏格矿业 | 483,900 | 13,418,547.00 | 0.78 |
| 53 | 002555 | 三七互娱 | 828,400 | 12,956,176.00 | 0.76 |
| 54 | 601857 | 中国石油 | 1,444,000 | 12,909,360.00 | 0.75 |
| 55 | 601877 | 正泰电器 | 549,334 | 12,859,908.94 | 0.75 |

| | | | | | |
|----|--------|------|-----------|---------------|------|
| 56 | 600115 | 中国东航 | 3,153,200 | 12,612,800.00 | 0.74 |
| 57 | 600900 | 长江电力 | 426,601 | 12,606,059.55 | 0.73 |
| 58 | 601816 | 京沪高铁 | 1,999,700 | 12,318,152.00 | 0.72 |
| 59 | 688981 | 中芯国际 | 127,898 | 12,101,708.76 | 0.71 |
| 60 | 600346 | 恒力石化 | 776,100 | 11,913,135.00 | 0.69 |
| 61 | 688009 | 中国通号 | 1,813,185 | 11,350,538.10 | 0.66 |
| 62 | 600176 | 中国巨石 | 894,500 | 10,188,355.00 | 0.59 |
| 63 | 300033 | 同花顺 | 34,700 | 9,976,250.00 | 0.58 |
| 64 | 601668 | 中国建筑 | 1,655,000 | 9,930,000.00 | 0.58 |
| 65 | 000338 | 潍柴动力 | 657,100 | 9,002,270.00 | 0.52 |
| 66 | 600031 | 三一重工 | 541,400 | 8,922,272.00 | 0.52 |
| 67 | 603986 | 兆易创新 | 81,100 | 8,661,480.00 | 0.50 |
| 68 | 600309 | 万华化学 | 111,400 | 7,948,390.00 | 0.46 |
| 69 | 600372 | 中航机载 | 617,025 | 7,607,918.25 | 0.44 |
| 70 | 688111 | 金山办公 | 26,463 | 7,578,738.57 | 0.44 |
| 71 | 000617 | 中油资本 | 1,087,700 | 7,494,253.00 | 0.44 |
| 72 | 000977 | 浪潮信息 | 124,500 | 6,459,060.00 | 0.38 |
| 73 | 601989 | 中国重工 | 1,335,000 | 6,421,350.00 | 0.37 |
| 74 | 688008 | 澜起科技 | 82,269 | 5,586,065.10 | 0.33 |
| 75 | 601901 | 方正证券 | 664,100 | 5,531,953.00 | 0.32 |
| 76 | 601009 | 南京银行 | 472,900 | 5,036,385.00 | 0.29 |
| 77 | 002007 | 华兰生物 | 291,500 | 4,911,775.00 | 0.29 |
| 78 | 002179 | 中航光电 | 120,741 | 4,745,121.30 | 0.28 |
| 79 | 002938 | 鹏鼎控股 | 117,700 | 4,293,696.00 | 0.25 |
| 80 | 001965 | 招商公路 | 295,050 | 4,115,947.50 | 0.24 |
| 81 | 000895 | 双汇发展 | 126,500 | 3,283,940.00 | 0.19 |
| 82 | 600660 | 福耀玻璃 | 44,800 | 2,795,520.00 | 0.16 |
| 83 | 600029 | 南方航空 | 429,700 | 2,788,753.00 | 0.16 |
| 84 | 600233 | 圆通速递 | 183,900 | 2,609,541.00 | 0.15 |
| 85 | 601881 | 中国银河 | 162,700 | 2,477,921.00 | 0.14 |
| 86 | 601166 | 兴业银行 | 109,000 | 2,088,440.00 | 0.12 |

| | | | | | |
|-----|--------|------|---------|--------------|------|
| 87 | 002001 | 新和成 | 78,000 | 1,713,660.00 | 0.10 |
| 88 | 601698 | 中国卫通 | 82,800 | 1,689,120.00 | 0.10 |
| 89 | 600276 | 恒瑞医药 | 36,740 | 1,686,366.00 | 0.10 |
| 90 | 000166 | 申万宏源 | 255,400 | 1,366,390.00 | 0.08 |
| 91 | 300450 | 先导智能 | 63,800 | 1,277,276.00 | 0.07 |
| 92 | 600795 | 国电电力 | 167,100 | 765,318.00 | 0.04 |
| 93 | 600196 | 复星医药 | 23,301 | 579,029.85 | 0.03 |
| 94 | 600938 | 中国海油 | 18,400 | 542,984.00 | 0.03 |
| 95 | 601211 | 国泰君安 | 26,700 | 497,955.00 | 0.03 |
| 96 | 002594 | 比亚迪 | 1,600 | 452,256.00 | 0.03 |
| 97 | 600015 | 华夏银行 | 30,400 | 243,504.00 | 0.01 |
| 98 | 300628 | 亿联网络 | 4,900 | 189,140.00 | 0.01 |
| 99 | 600025 | 华能水电 | 15,000 | 142,650.00 | 0.01 |
| 100 | 300759 | 康龙化成 | 5,500 | 141,350.00 | 0.01 |
| 101 | 600406 | 国电南瑞 | 1,278 | 32,231.16 | 0.00 |
| 102 | 000425 | 徐工机械 | 3,500 | 27,755.00 | 0.00 |
| 103 | 301269 | 华大九天 | 200 | 24,220.00 | 0.00 |
| 104 | 300124 | 汇川技术 | 300 | 17,574.00 | 0.00 |
| 105 | 002180 | 纳思达 | 500 | 14,085.00 | 0.00 |
| 106 | 601916 | 浙商银行 | 2,700 | 7,857.00 | 0.00 |
| 107 | 600188 | 兖矿能源 | 45 | 637.65 | 0.00 |

8.3.2 期末积极投资按公允价值占基金资产净值比例大小排序的所有股票投资明细

金额单位：人民币元

| 序号 | 股票代码 | 股票名称 | 数量(股) | 公允价值(元) | 占基金资产净值比例(%) |
|----|--------|------|---------|--------------|--------------|
| 1 | 300888 | 稳健医疗 | 226,300 | 9,522,704.00 | 0.56 |
| 2 | 600299 | 安迪苏 | 380,100 | 4,770,255.00 | 0.28 |
| 3 | 601179 | 中国西电 | 582,400 | 4,420,416.00 | 0.26 |
| 4 | 688005 | 容百科技 | 103,805 | 3,275,047.75 | 0.19 |

| | | | | | |
|----|--------|------|--------|--------------|------|
| 5 | 002690 | 美亚光电 | 84,740 | 1,255,846.80 | 0.07 |
| 6 | 000513 | 丽珠集团 | 14,500 | 551,000.00 | 0.03 |
| 7 | 301626 | 苏州天脉 | 957 | 62,951.46 | 0.00 |
| 8 | 688615 | 合合信息 | 289 | 47,910.42 | 0.00 |
| 9 | 301611 | 珂玛科技 | 804 | 45,104.40 | 0.00 |
| 10 | 688449 | 联芸科技 | 1,406 | 41,392.64 | 0.00 |
| 11 | 688605 | 先锋精科 | 744 | 39,937.92 | 0.00 |
| 12 | 688708 | 佳驰科技 | 780 | 38,181.00 | 0.00 |
| 13 | 688726 | 拉普拉斯 | 979 | 32,365.74 | 0.00 |
| 14 | 001391 | N国货航 | 4,686 | 31,864.80 | 0.00 |
| 15 | 301551 | 无线传媒 | 652 | 28,185.96 | 0.00 |
| 16 | 603072 | 天和磁材 | 2,255 | 27,736.50 | 0.00 |
| 17 | 688750 | 金天钛业 | 1,685 | 26,016.40 | 0.00 |
| 18 | 301522 | 上大股份 | 816 | 20,269.44 | 0.00 |
| 19 | 688721 | 龙图光罩 | 279 | 15,861.15 | 0.00 |
| 20 | 301556 | 托普云农 | 267 | 15,766.35 | 0.00 |
| 21 | 301631 | 壹连科技 | 153 | 15,599.88 | 0.00 |
| 22 | 301606 | 绿联科技 | 396 | 14,450.04 | 0.00 |
| 23 | 301571 | 国科天成 | 350 | 14,290.50 | 0.00 |
| 24 | 301622 | 英思特 | 306 | 13,745.52 | 0.00 |
| 25 | 301608 | 博实结 | 184 | 12,029.92 | 0.00 |
| 26 | 301613 | 新铝时代 | 276 | 11,528.52 | 0.00 |
| 27 | 301586 | 佳力奇 | 215 | 11,425.10 | 0.00 |
| 28 | 688710 | 益诺思 | 332 | 11,148.56 | 0.00 |
| 29 | 301617 | 博苑股份 | 253 | 10,066.87 | 0.00 |
| 30 | 301603 | 乔锋智能 | 233 | 9,781.34 | 0.00 |
| 31 | 301607 | 富特科技 | 257 | 9,287.98 | 0.00 |
| 32 | 603194 | C中力 | 291 | 8,185.83 | 0.00 |
| 33 | 301552 | 科力装备 | 143 | 8,132.41 | 0.00 |
| 34 | 301585 | 蓝宇股份 | 210 | 7,528.50 | 0.00 |
| 35 | 001279 | 强邦新材 | 265 | 7,396.15 | 0.00 |

| | | | | | |
|----|--------|------|-----|----------|------|
| 36 | 603395 | 红四方 | 154 | 5,508.58 | 0.00 |
| 37 | 603207 | 小方制药 | 185 | 4,930.25 | 0.00 |
| 38 | 603310 | 巍华新材 | 254 | 4,559.30 | 0.00 |
| 39 | 603091 | 众鑫股份 | 94 | 4,176.42 | 0.00 |
| 40 | 603391 | 力聚热能 | 100 | 4,135.00 | 0.00 |
| 41 | 603350 | 安乃达 | 106 | 3,834.02 | 0.00 |
| 42 | 603205 | 健尔康 | 128 | 3,500.80 | 0.00 |
| 43 | 603285 | 键邦股份 | 129 | 2,916.69 | 0.00 |
| 44 | 002202 | 金风科技 | 1 | 10.33 | 0.00 |

8.4 报告期内股票投资组合的重大变动

8.4.1 累计买入金额超出期初基金资产净值2%或前20名的股票明细

金额单位：人民币元

| 序号 | 股票代码 | 股票名称 | 本期累计买入金额 | 占期初基金资产净值比例(%) |
|----|--------|------|---------------|----------------|
| 1 | 000408 | 藏格矿业 | 83,898,084.00 | 4.59 |
| 2 | 300059 | 东方财富 | 77,367,502.36 | 4.24 |
| 3 | 300750 | 宁德时代 | 73,786,062.98 | 4.04 |
| 4 | 600188 | 兖矿能源 | 73,609,510.25 | 4.03 |
| 5 | 688111 | 金山办公 | 71,536,903.33 | 3.92 |
| 6 | 601816 | 京沪高铁 | 70,675,887.00 | 3.87 |
| 7 | 600584 | 长电科技 | 69,733,149.02 | 3.82 |
| 8 | 002415 | 海康威视 | 66,756,607.94 | 3.66 |
| 9 | 300033 | 同花顺 | 65,751,288.00 | 3.60 |
| 10 | 300015 | 爱尔眼科 | 63,680,387.50 | 3.49 |
| 11 | 300919 | 中伟股份 | 61,965,989.00 | 3.39 |
| 12 | 600795 | 国电电力 | 59,396,721.36 | 3.25 |
| 13 | 001979 | 招商蛇口 | 57,174,400.00 | 3.13 |
| 14 | 600941 | 中国移动 | 57,108,624.94 | 3.13 |
| 15 | 300433 | 蓝思科技 | 55,247,398.51 | 3.03 |

| | | | | |
|----|--------|-------|---------------|------|
| 16 | 688008 | 澜起科技 | 55,212,957.66 | 3.02 |
| 17 | 000977 | 浪潮信息 | 55,165,287.05 | 3.02 |
| 18 | 600016 | 民生银行 | 54,281,572.60 | 2.97 |
| 19 | 600219 | 南山铝业 | 54,026,860.50 | 2.96 |
| 20 | 603993 | 洛阳钼业 | 54,024,542.00 | 2.96 |
| 21 | 002410 | 广联达 | 53,107,780.66 | 2.91 |
| 22 | 600918 | 中泰证券 | 50,755,497.04 | 2.78 |
| 23 | 601668 | 中国建筑 | 50,646,453.59 | 2.77 |
| 24 | 601600 | 中国铝业 | 50,138,254.00 | 2.75 |
| 25 | 000651 | 格力电器 | 49,067,309.40 | 2.69 |
| 26 | 600519 | 贵州茅台 | 48,596,149.85 | 2.66 |
| 27 | 000800 | 一汽解放 | 47,743,647.70 | 2.61 |
| 28 | 600900 | 长江电力 | 47,528,708.84 | 2.60 |
| 29 | 601633 | 长城汽车 | 47,296,716.96 | 2.59 |
| 30 | 000938 | 紫光股份 | 47,054,430.40 | 2.58 |
| 31 | 600025 | 华能水电 | 46,497,254.00 | 2.55 |
| 32 | 601881 | 中国银河 | 46,403,732.52 | 2.54 |
| 33 | 000725 | 京东方 A | 46,250,895.00 | 2.53 |
| 34 | 601939 | 建设银行 | 45,647,474.57 | 2.50 |
| 35 | 600887 | 伊利股份 | 45,478,797.00 | 2.49 |
| 36 | 601088 | 中国神华 | 44,086,258.00 | 2.41 |
| 37 | 600438 | 通威股份 | 43,768,482.13 | 2.40 |
| 38 | 688012 | 中微公司 | 43,433,208.43 | 2.38 |
| 39 | 601916 | 浙商银行 | 43,198,373.82 | 2.37 |
| 40 | 002555 | 三七互娱 | 42,661,850.00 | 2.34 |
| 41 | 601919 | 中远海控 | 42,489,801.20 | 2.33 |
| 42 | 603986 | 兆易创新 | 42,449,983.06 | 2.32 |
| 43 | 000858 | 五粮液 | 42,431,186.44 | 2.32 |
| 44 | 600015 | 华夏银行 | 41,311,437.00 | 2.26 |
| 45 | 000538 | 云南白药 | 40,695,438.91 | 2.23 |
| 46 | 601988 | 中国银行 | 40,541,681.00 | 2.22 |

| | | | | |
|----|--------|------|---------------|------|
| 47 | 002601 | 龙佰集团 | 40,505,127.03 | 2.22 |
| 48 | 601901 | 方正证券 | 39,902,240.00 | 2.18 |
| 49 | 601877 | 正泰电器 | 39,433,530.26 | 2.16 |
| 50 | 600233 | 圆通速递 | 39,183,199.31 | 2.15 |
| 51 | 601688 | 华泰证券 | 37,912,624.22 | 2.08 |
| 52 | 000776 | 广发证券 | 37,846,500.00 | 2.07 |
| 53 | 601319 | 中国人保 | 37,837,227.00 | 2.07 |
| 54 | 600000 | 浦发银行 | 37,086,286.10 | 2.03 |
| 55 | 600989 | 宝丰能源 | 37,028,697.00 | 2.03 |
| 56 | 603501 | 韦尔股份 | 36,939,256.91 | 2.02 |
| 57 | 605499 | 东鹏饮料 | 36,818,753.73 | 2.02 |

注：本项的“买入金额”均按买入成交金额（成交单价乘以成交数量）填列，不考虑相关交易费用。

8.4.2 累计卖出金额超出期初基金资产净值2%或前20名的股票明细

金额单位：人民币元

| 序号 | 股票代码 | 股票名称 | 本期累计卖出金额 | 占期初基金资产净值比例(%) |
|----|--------|------|----------------|----------------|
| 1 | 300750 | 宁德时代 | 110,945,177.28 | 6.07 |
| 2 | 600584 | 长电科技 | 91,022,880.65 | 4.98 |
| 3 | 688111 | 金山办公 | 86,965,895.98 | 4.76 |
| 4 | 000408 | 藏格矿业 | 78,263,367.20 | 4.29 |
| 5 | 600188 | 兖矿能源 | 73,255,834.20 | 4.01 |
| 6 | 300919 | 中伟股份 | 66,591,257.72 | 3.65 |
| 7 | 600900 | 长江电力 | 63,021,730.00 | 3.45 |
| 8 | 002415 | 海康威视 | 62,686,877.05 | 3.43 |
| 9 | 688008 | 澜起科技 | 61,886,226.92 | 3.39 |
| 10 | 601816 | 京沪高铁 | 59,959,355.00 | 3.28 |
| 11 | 601600 | 中国铝业 | 59,530,217.99 | 3.26 |
| 12 | 001979 | 招商蛇口 | 57,974,241.00 | 3.17 |

| | | | | |
|----|--------|-------|---------------|------|
| 13 | 000977 | 浪潮信息 | 57,207,722.08 | 3.13 |
| 14 | 600016 | 民生银行 | 56,685,069.48 | 3.10 |
| 15 | 600795 | 国电电力 | 56,138,951.63 | 3.07 |
| 16 | 300059 | 东方财富 | 56,074,299.67 | 3.07 |
| 17 | 601138 | 工业富联 | 55,288,586.89 | 3.03 |
| 18 | 601881 | 中国银河 | 54,390,999.95 | 2.98 |
| 19 | 300033 | 同花顺 | 54,093,070.12 | 2.96 |
| 20 | 000725 | 京东方 A | 54,059,377.00 | 2.96 |
| 21 | 600025 | 华能水电 | 52,531,890.86 | 2.88 |
| 22 | 601988 | 中国银行 | 52,432,130.70 | 2.87 |
| 23 | 601989 | 中国重工 | 51,884,432.30 | 2.84 |
| 24 | 600219 | 南山铝业 | 50,543,139.00 | 2.77 |
| 25 | 002410 | 广联达 | 49,720,526.19 | 2.72 |
| 26 | 603993 | 洛阳钼业 | 49,043,544.00 | 2.69 |
| 27 | 601633 | 长城汽车 | 48,374,013.00 | 2.65 |
| 28 | 600519 | 贵州茅台 | 47,095,998.00 | 2.58 |
| 29 | 000800 | 一汽解放 | 46,925,036.93 | 2.57 |
| 30 | 002001 | 新 和 成 | 46,652,179.77 | 2.55 |
| 31 | 601398 | 工商银行 | 46,240,377.00 | 2.53 |
| 32 | 300316 | 晶盛机电 | 45,501,111.00 | 2.49 |
| 33 | 300433 | 蓝思科技 | 44,873,510.33 | 2.46 |
| 34 | 605499 | 东鹏饮料 | 44,366,661.90 | 2.43 |
| 35 | 002252 | 上海莱士 | 44,256,817.00 | 2.42 |
| 36 | 600438 | 通威股份 | 43,874,820.00 | 2.40 |
| 37 | 600000 | 浦发银行 | 43,034,760.48 | 2.36 |
| 38 | 000876 | 新 希 望 | 42,904,036.48 | 2.35 |
| 39 | 601919 | 中远海控 | 42,491,294.10 | 2.33 |
| 40 | 601668 | 中国建筑 | 42,484,190.40 | 2.33 |
| 41 | 600332 | 白云山 | 41,769,780.50 | 2.29 |
| 42 | 601319 | 中国人保 | 41,744,529.00 | 2.29 |
| 43 | 601186 | 中国铁建 | 41,440,429.04 | 2.27 |

| | | | | |
|----|--------|------|---------------|------|
| 44 | 603501 | 韦尔股份 | 40,455,014.40 | 2.22 |
| 45 | 000776 | 广发证券 | 40,422,535.00 | 2.21 |
| 46 | 300015 | 爱尔眼科 | 40,417,128.43 | 2.21 |
| 47 | 000333 | 美的集团 | 40,393,911.50 | 2.21 |
| 48 | 600015 | 华夏银行 | 40,055,376.25 | 2.19 |
| 49 | 000786 | 北新建材 | 39,937,740.00 | 2.19 |
| 50 | 600845 | 宝信软件 | 39,825,131.06 | 2.18 |
| 51 | 600941 | 中国移动 | 39,823,847.10 | 2.18 |
| 52 | 003816 | 中国广核 | 39,234,621.00 | 2.15 |
| 53 | 600029 | 南方航空 | 38,830,908.00 | 2.13 |
| 54 | 000938 | 紫光股份 | 38,645,429.70 | 2.12 |
| 55 | 601698 | 中国卫通 | 37,986,159.40 | 2.08 |
| 56 | 603986 | 兆易创新 | 37,889,490.11 | 2.07 |
| 57 | 601916 | 浙商银行 | 37,765,223.00 | 2.07 |
| 58 | 600989 | 宝丰能源 | 37,745,643.82 | 2.07 |
| 59 | 002304 | 洋河股份 | 37,111,681.20 | 2.03 |
| 60 | 600887 | 伊利股份 | 37,053,239.24 | 2.03 |
| 61 | 601601 | 中国太保 | 37,009,064.00 | 2.03 |

注：本项的"卖出金额"均按卖出成交金额（成交单价乘以成交数量）填列，不考虑相关交易费用。

8.4.3 买入股票的成本总额及卖出股票的收入总额

单位：人民币元

| | |
|--------------|------------------|
| 买入股票成本（成交）总额 | 5,303,051,629.35 |
| 卖出股票收入（成交）总额 | 5,714,878,171.33 |

注：本项"买入股票成本"、"卖出股票收入"均按买卖成交金额（成交单价乘以成交数量）填列，不考虑相关交易费用。

8.5 期末按债券品种分类的债券投资组合

金额单位：人民币元

| 序号 | 债券品种 | 公允价值 | 占基金资产净值比例(%) |
|----|------|---------------|--------------|
| 1 | 国家债券 | 11,924,639.01 | 0.70 |

| | | | |
|----|-----------|---------------|------|
| 2 | 央行票据 | - | - |
| 3 | 金融债券 | - | - |
| | 其中：政策性金融债 | - | - |
| 4 | 企业债券 | - | - |
| 5 | 企业短期融资券 | - | - |
| 6 | 中期票据 | - | - |
| 7 | 可转债(可交换债) | - | - |
| 8 | 同业存单 | - | - |
| 9 | 其他 | - | - |
| 10 | 合计 | 11,924,639.01 | 0.70 |

8.6 期末按公允价值占基金资产净值比例大小排序的前五名债券投资明细

金额单位：人民币元

| 序号 | 债券代码 | 债券名称 | 数量（张） | 公允价值 | 占基金资产净值比例(%) |
|----|--------|--------|--------|--------------|--------------|
| 1 | 019740 | 24国债09 | 47,000 | 4,759,379.67 | 0.28 |
| 2 | 019706 | 23国债13 | 30,000 | 3,046,976.71 | 0.18 |
| 3 | 019705 | 23国债12 | 24,000 | 2,589,615.78 | 0.15 |
| 4 | 019733 | 24国债02 | 15,000 | 1,528,666.85 | 0.09 |

8.7 期末按公允价值占基金资产净值比例大小排序的所有资产支持证券投资明细

本基金本报告期末未持有资产支持证券。

8.8 报告期末按公允价值占基金资产净值比例大小排序的前五名贵金属投资明细

本基金本报告期末未持有贵金属。

8.9 期末按公允价值占基金资产净值比例大小排序的前五名权证投资明细

本基金本报告期末未持有权证。

8.10 本基金投资股指期货的投资政策

本基金本报告期末未持有股指期货。

8.11 报告期末本基金投资的国债期货交易情况说明

本基金本报告期末未持有国债期货。

8.12 投资组合报告附注

8.12.1 本基金投资的前十名证券发行主体中，【中国银行股份有限公司】于2024年04月03日收到国家外汇管理局北京市分局出具公开处罚的通报。本基金对上述主体发行的相关证券的投资决策程序符合相关法律法规及基金合同的要求。

8.12.2 基金投资的前十名股票，均为基金合同规定备选股票库之内的股票。

8.12.3 期末其他各项资产构成

单位：人民币元

| 序号 | 名称 | 金额 |
|----|-------|--------------|
| 1 | 存出保证金 | 681,320.71 |
| 2 | 应收清算款 | 1,595,897.39 |
| 3 | 应收股利 | - |
| 4 | 应收利息 | - |
| 5 | 应收申购款 | 1,099,175.79 |
| 6 | 其他应收款 | - |
| 7 | 待摊费用 | - |
| 8 | 其他 | - |
| 9 | 合计 | 3,376,393.89 |

8.12.4 期末持有的处于转股期的可转换债券明细

本基金本报告期末未持有处于转股期的可转换债券。

8.12.5 期末前十名股票中存在流通受限情况的说明

8.12.5.1 期末指数投资前十名股票中存在流通受限情况的说明

本基金本报告期末指数投资前十名股票不存在流通受限情况。

8.12.5.2 期末积极投资前五名股票中存在流通受限情况的说明

本基金本报告期末积极投资前五名股票不存在流通受限情况。

8.12.6 投资组合报告附注的其他文字描述部分

由于四舍五入的原因，分项之和与合计项之间可能存在尾差。

§9 基金份额持有人信息

9.1 期末基金份额持有人户数及持有人结构

份额单位：份

| 份额 级别 | 持 有 人 户 数 (户) | 户均持有的 基金份额 | 持有人结构 | | | |
|------------------------------------|------------------------------|---------------|---------------|----------------|----------------|------------|
| | | | 机构投资者 | | 个人投资者 | |
| | | | 持有份额 | 占总 份额 比例 | 持有份额 | 占总份 额比例 |
| 天弘 沪深3 00指 数增 强发 起A | 93, 747 | 9,082.95 | 47,019,800.63 | 5.52% | 804,479,196.17 | 94.48% |
| 天弘 沪深3 00指 数增 强发 起C | 89, 256 | 6,124.34 | 89,464,350.77 | 16.3 7% | 457,170,081.90 | 83.63% |
| 天弘 沪深3 00指 数增 强发 起E | 147 | 1,727.55 | - | - | 253,949.45 | 100.00% |
| 天弘 沪深3 00指 数增 强发 | 46 | 3,650.88 | - | - | 167,940.63 | 100.00% |

| | | | | | | |
|----|-----------------|----------|----------------|-------|------------------|--------|
| 起Y | | | | | | |
| 合计 | 17 8,0 47 | 7,854.98 | 136,484,151.40 | 9.76% | 1,262,071,168.15 | 90.24% |

注：机构/个人投资者持有基金份额占总份额比例的计算中，针对分级基金，比例的分母采用各自级别的份额；对合计数，比例的分母采用分级基金份额的合计数（即期末基金份额总额）。

9.2 期末基金管理人的从业人员持有本基金的情况

| 项目 | 份额级别 | 持有份额总数 (份) | 占基金总份额比例 |
|------------------|----------------|---------------|----------|
| 基金管理人所有从业人员持有本基金 | 天弘沪深300指数增强发起A | 697,334.27 | 0.08% |
| | 天弘沪深300指数增强发起C | 250,120.87 | 0.05% |
| | 天弘沪深300指数增强发起E | - | - |
| | 天弘沪深300指数增强发起Y | 53,753.07 | 32.01% |
| | 合计 | 1,001,208.21 | 0.07% |

9.3 期末基金管理人的从业人员持有本开放式基金份额总量区间情况

| 项目 | 份额级别 | 持有基金份额总量的数量区间（万份） |
|------------------------------------|----------------|-------------------|
| 本公司高级管理人员、基金投资和 研究部门负责人持有本开放式基金 | 天弘沪深300指数增强发起A | 0~10 |
| | 天弘沪深300指数增强发起C | 0 |
| | 天弘沪深300指数增强发起E | 0 |
| | 天弘沪深300指数增强发起Y | 0 |
| | 合计 | 0~10 |

| | | |
|-----------------|----------------|------|
| 本基金基金经理持有本开放式基金 | 天弘沪深300指数增强发起A | 0~10 |
| | 天弘沪深300指数增强发起C | 0 |
| | 天弘沪深300指数增强发起E | 0 |
| | 天弘沪深300指数增强发起Y | 0 |
| | 合计 | 0~10 |

9.4 发起式基金发起资金持有份额情况

本基金成立后有10,000,444.49份为发起份额，发起份额承诺的持有期限为2019年12月27日至2022年12月27日。截至本报告期末，发起资金持有份额为0.00份。

§10 开放式基金份额变动

单位：份

| | 天弘沪深300 指数增强发起 A | 天弘沪深300 指数增强发起 C | 天弘沪深300 指数增强发起 E | 天弘沪深300 指数增强发起 Y |
|----------------------------|------------------------|------------------------|------------------------|------------------------|
| 基金合同生效日(2019年12月27日)基金份额总额 | 5,657,162.01 | 5,059,073.77 | - | - |
| 本报告期期初基金份额总额 | 1,081,235,789.77 | 625,479,352.18 | - | - |
| 本报告期基金总申购份额 | 598,418,680.66 | 1,040,042,845.82 | 460,364.82 | 167,940.63 |
| 减：本报告期基金总赎回份额 | 828,155,473.63 | 1,118,887,765.33 | 206,415.37 | - |
| 本报告期基金拆分变动份额 | - | - | - | - |
| 本报告期期末基金份额总额 | 851,498,996.80 | 546,634,432.67 | 253,949.45 | 167,940.63 |

§11 重大事件揭示

11.1 基金份额持有人大会决议

本报告期内，本基金未召开基金份额持有人大会。

11.2 基金管理人、基金托管人的专门基金托管部门的重大人事变动

本报告期内，聂挺进先生新任公司副总经理，具体信息请参见基金管理人在规定媒介披露的《天弘基金管理有限公司关于高级管理人员变更的公告》。

本报告期内，黄辰立先生担任公司董事长，韩歆毅先生不再担任公司董事长，具体信息请参见基金管理人在规定媒介披露的《天弘基金管理有限公司关于董事长变更的公告》。

本报告期内，熊军先生不再担任公司副总经理，具体信息请参见基金管理人在规定媒介披露的《天弘基金管理有限公司关于高级管理人员变更的公告》。

本报告期内，本基金的基金托管人无重大人事变动。

11.3 涉及基金管理人、基金财产、基金托管业务的诉讼

本报告期内，未发生影响基金管理人经营或基金运营业务的诉讼。

本报告期，无涉及基金托管业务的诉讼事项。

11.4 基金投资策略的改变

本报告期内，本基金投资策略没有改变。

11.5 为基金进行审计的会计师事务所情况

本报告期内，为本基金提供审计服务的机构由普华永道中天会计师事务所（特殊普通合伙）变更为毕马威华振会计师事务所（特殊普通合伙）。本报告期内本基金应向毕马威华振会计师事务所（特殊普通合伙）支付服务费63,000.00元。截至本报告期末，毕马威华振会计师事务所（特殊普通合伙）已为本基金提供审计服务4个月。

11.6 管理人、托管人及其高级管理人员受稽查或处罚等情况

11.6.1 管理人及其高级管理人员受稽查或处罚等情况

本报告期内，本基金管理人及其高级管理人员未发生受稽查或处罚的情况。

11.6.2 托管人及其高级管理人员受稽查或处罚等情况

本报告期内托管人及其高级管理人员无受稽查或处罚等情况。

11.7 基金租用证券公司交易单元的有关情况

11.7.1 基金租用证券公司交易单元进行股票投资及佣金支付情况

金额单位：人民币元

| 券商名称 | 交易单元数量 | 股票交易 | | 应支付该券商的佣金 | | 备注 |
|------|--------|------------------|--------------|------------|------------|----|
| | | 成交金额 | 占当期股票成交总额的比例 | 佣金 | 占当期佣金总量的比例 | |
| 财通证券 | 1 | - | - | - | - | - |
| 长江证券 | 1 | 1,377,490,559.70 | 12.51% | 286,381.08 | 11.54% | - |
| 东吴证券 | 1 | - | - | - | - | - |
| 方正证券 | 2 | 3,819,571,189.23 | 34.68% | 939,232.95 | 37.84% | - |
| 广发证券 | 2 | - | - | - | - | - |
| 国盛证券 | 1 | - | - | - | - | - |
| 国投证券 | 2 | - | - | - | - | - |
| 国信证券 | 1 | 1,960,836,503.73 | 17.80% | 407,667.80 | 16.42% | - |
| 恒泰证券 | 1 | - | - | - | - | - |
| 宏信证券 | 2 | - | - | - | - | - |
| 华宝证券 | 2 | - | - | - | - | - |
| 华创证券 | 1 | - | - | - | - | - |

| | | | | | | |
|----------------|---|------------------|--------|------------|--------|---|
| 华金 证券 | 2 | - | - | - | - | - |
| 华西 证券 | 1 | - | - | - | - | - |
| 平安 证券 | 4 | - | - | - | - | - |
| 上海 证券 | 1 | - | - | - | - | - |
| 申万 宏源 证券 | 3 | 1,950,637,269.71 | 17.71% | 405,538.07 | 16.34% | - |
| 天风 证券 | 1 | - | - | - | - | - |
| 万联 证券 | 1 | - | - | - | - | - |
| 西南 证券 | 2 | - | - | - | - | - |
| 浙商 证券 | 1 | - | - | - | - | - |
| 中航 证券 | 1 | - | - | - | - | - |
| 中信 建投 证券 | 6 | 1,250,849,582.66 | 11.36% | 307,578.12 | 12.39% | - |
| 中信 证券 | 2 | 654,056,340.97 | 5.94% | 135,975.82 | 5.48% | - |

注：1、基金专用交易单元的选择标准为：财务状况良好，经营行为规范，合规风控能力和交易、研究等服务能力较强；具有较强的综合服务能力，能及时、全面提供高质量的关于宏观策略、行业、资本市场、个股分析的研究服务及丰富全面的信息咨询服务；具有较强的证券交易服务能力，能够提供安全、便捷、优质的证券交易服务及合理的佣金费率。

2、基金专用交易单元的选择程序：本基金管理人根据上述标准进行考察后，确定选用交易席位的证券经营机构。然后基金管理人和被选用的证券经营机构签订交易席位租用协议。

3、本基金报告期内新租用交易单元：长江证券上海交易单元1个，中信证券上海交易单元1个，中信证券深圳交易单元1个。

4、本基金报告期内停止租用交易单元：国投证券深圳交易单元1个，天风证券深圳交易单元1个，西南证券上海交易单元1个，西南证券深圳交易单元1个。

5、本基金管理人严格落实《公开募集证券投资基金证券交易费用管理规定》的要求，2024年6月30日前完成股票交易佣金费率的调整。6月30日前的股票交易佣金费率按照原费率执行，7月1日起按照调整后的费率执行。

11.7.2 基金租用证券公司交易单元进行其他证券投资的情况

金额单位：人民币元

| 券商名称 | 债券交易 | | 债券回购交易 | | 权证交易 | | 基金交易 | |
|--------|--------------|--------------|--------|----------------|------|--------------|------|--------------|
| | 成交金额 | 占当期债券成交总额的比例 | 成交金额 | 占当期债券回购成交总额的比例 | 成交金额 | 占当期权证成交总额的比例 | 成交金额 | 占当期基金成交总额的比例 |
| 财通证券 | - | - | - | - | - | - | - | - |
| 长江证券 | 500,395.00 | 1.73% | - | - | - | - | - | - |
| 东吴证券 | - | - | - | - | - | - | - | - |
| 方正证券 | 7,918,333.00 | 27.39% | - | - | - | - | - | - |
| 广发证券 | - | - | - | - | - | - | - | - |
| 国盛证券 | - | - | - | - | - | - | - | - |
| 国投证券 | - | - | - | - | - | - | - | - |
| 国信证券 | - | - | - | - | - | - | - | - |
| 恒泰证券 | - | - | - | - | - | - | - | - |
| 宏信证券 | - | - | - | - | - | - | - | - |
| 华宝证券 | - | - | - | - | - | - | - | - |
| 华创证券 | - | - | - | - | - | - | - | - |
| 华金证券 | - | - | - | - | - | - | - | - |
| 华西证券 | - | - | - | - | - | - | - | - |
| 平安证券 | - | - | - | - | - | - | - | - |
| 上海证券 | - | - | - | - | - | - | - | - |
| 申万宏源证券 | 7,764,265.00 | 26.85% | - | - | - | - | - | - |
| 天风证券 | - | - | - | - | - | - | - | - |
| 万联证券 | - | - | - | - | - | - | - | - |

| | | | | | | | | |
|------------|-------------------|--------|---|---|---|---|---|---|
| 西南证券 | - | - | - | - | - | - | - | - |
| 浙商证券 | - | - | - | - | - | - | - | - |
| 中航证券 | - | - | - | - | - | - | - | - |
| 中信建投证 券 | 12,729,902. 00 | 44.03% | - | - | - | - | - | - |
| 中信证券 | - | - | - | - | - | - | - | - |

11.8 其他重大事件

| 序号 | 公告事项 | 法定披露方式 | 法定披露日期 |
|----|--|-----------|------------|
| 1 | 天弘基金管理有限公司关于旗下基金关联交易事项的公告 | 中国证监会规定媒介 | 2024-01-06 |
| 2 | 天弘基金管理有限公司关于旗下基金关联交易事项的公告 | 中国证监会规定媒介 | 2024-01-13 |
| 3 | 天弘沪深300指数增强型发起式证券投资基金2023年第4季度报告 | 中国证监会规定媒介 | 2024-01-22 |
| 4 | 天弘基金管理有限公司关于旗下基金关联交易事项的公告 | 中国证监会规定媒介 | 2024-01-29 |
| 5 | 天弘基金管理有限公司关于旗下基金关联交易事项的公告 | 中国证监会规定媒介 | 2024-02-03 |
| 6 | 天弘基金将严格落实《证监会新闻发言人就“两融”融券业务有关情况答记者问》相关要求 | 中国证监会规定媒介 | 2024-02-06 |
| 7 | 天弘基金管理有限公司关于旗下基金关联交易事项的公告 | 中国证监会规定媒介 | 2024-03-15 |
| 8 | 天弘基金管理有限公司关于旗下基金关联交易事项的公告 | 中国证监会规定媒介 | 2024-03-21 |

| | | | |
|----|---|-----------|------------|
| 9 | 天弘沪深300指数增强型发起式证券投资基金2023年年度报告 | 中国证监会规定媒介 | 2024-03-29 |
| 10 | 天弘基金管理有限公司关于高级管理人员变更的公告 | 中国证监会规定媒介 | 2024-03-30 |
| 11 | 天弘沪深300指数增强型发起式证券投资基金2024年第1季度报告 | 中国证监会规定媒介 | 2024-04-22 |
| 12 | 天弘基金管理有限公司关于旗下基金关联交易事项的公告 | 中国证监会规定媒介 | 2024-06-21 |
| 13 | 天弘沪深300指数增强型发起式证券投资基金（A类份额）基金产品资料概要（更新） | 中国证监会规定媒介 | 2024-06-28 |
| 14 | 天弘沪深300指数增强型发起式证券投资基金（C类份额）基金产品资料概要（更新） | 中国证监会规定媒介 | 2024-06-28 |
| 15 | 天弘沪深300指数增强型发起式证券投资基金2024年第2季度报告 | 中国证监会规定媒介 | 2024-07-19 |
| 16 | 天弘基金管理有限公司关于旗下基金关联交易事项的公告 | 中国证监会规定媒介 | 2024-07-26 |
| 17 | 天弘基金管理有限公司关于终止喜鹊财富基金销售有限公司办理旗下基金相关销售业务的公告 | 中国证监会规定媒介 | 2024-08-02 |
| 18 | 天弘基金管理有限公司关于旗下基金关联交易事项的公告 | 中国证监会规定媒介 | 2024-08-09 |
| 19 | 天弘基金管理有限公司关于 | 中国证监会规定媒介 | 2024-08-20 |

| | | | |
|----|---------------------------------------|-----------|------------|
| | 终止中民财富基金销售（上海）有限公司办理旗下基金相关销售业务的公告 | | |
| 20 | 天弘基金管理有限公司关于旗下基金关联交易事项的公告 | 中国证监会规定媒介 | 2024-08-23 |
| 21 | 天弘沪深300指数增强型发起式证券投资基金2024年中期报告 | 中国证监会规定媒介 | 2024-08-30 |
| 22 | 天弘基金管理有限公司关于旗下部分基金改聘会计师事务所的公告 | 中国证监会规定媒介 | 2024-09-03 |
| 23 | 天弘基金管理有限公司关于旗下基金关联交易事项的公告 | 中国证监会规定媒介 | 2024-09-12 |
| 24 | 天弘基金管理有限公司关于旗下基金关联交易事项的公告 | 中国证监会规定媒介 | 2024-09-21 |
| 25 | 天弘基金管理有限公司关于旗下基金关联交易事项的公告 | 中国证监会规定媒介 | 2024-10-19 |
| 26 | 天弘沪深300指数增强型发起式证券投资基金招募说明书（更新） | 中国证监会规定媒介 | 2024-10-21 |
| 27 | 天弘沪深300指数增强型发起式证券投资基金2024年第3季度报告 | 中国证监会规定媒介 | 2024-10-25 |
| 28 | 天弘基金管理有限公司关于旗下基金关联交易事项的公告 | 中国证监会规定媒介 | 2024-10-31 |
| 29 | 天弘基金管理有限公司关于天弘沪深300指数增强型发起式证券投资基金之E类基 | 中国证监会规定媒介 | 2024-11-04 |

| | | | |
|----|--|-----------|------------|
| | 金份额开放日常申购、赎回、转换及定期定额投资业务的公告 | | |
| 30 | 天弘基金管理有限公司关于天弘沪深300指数增强型发起式证券投资基金增设份额及调整收益分配原则并相应修改相关法律文件的公告 | 中国证监会规定媒介 | 2024-11-04 |
| 31 | 天弘沪深300指数增强型发起式证券投资基金基金合同 | 中国证监会规定媒介 | 2024-11-04 |
| 32 | 天弘沪深300指数增强型发起式证券投资基金托管协议 | 中国证监会规定媒介 | 2024-11-04 |
| 33 | 天弘沪深300指数增强型发起式证券投资基金招募说明书（更新） | 中国证监会规定媒介 | 2024-11-04 |
| 34 | 天弘沪深300指数增强型发起式证券投资基金（A类份额）基金产品资料概要（更新） | 中国证监会规定媒介 | 2024-11-04 |
| 35 | 天弘沪深300指数增强型发起式证券投资基金（C类份额）基金产品资料概要（更新） | 中国证监会规定媒介 | 2024-11-04 |
| 36 | 天弘沪深300指数增强型发起式证券投资基金（E类份额）基金产品资料概要（更新） | 中国证监会规定媒介 | 2024-11-04 |
| 37 | 天弘基金管理有限公司关于董事长变更的公告 | 中国证监会规定媒介 | 2024-11-15 |
| 38 | 天弘基金管理有限公司关于旗下基金关联交易事项的公告 | 中国证监会规定媒介 | 2024-11-22 |
| 39 | 天弘基金管理有限公司关于 | 中国证监会规定媒介 | 2024-11-29 |

| | | | |
|----|---|-----------|------------|
| | 旗下基金关联交易事项的公告 | | |
| 40 | 天弘基金管理有限公司关于天弘沪深300指数增强型发起式证券投资基金之Y类基金份额开放日常申购、赎回及定期定额投资业务的公告 | 中国证监会规定媒介 | 2024-12-12 |
| 41 | 天弘基金管理有限公司关于天弘沪深300指数增强型发起式证券投资基金增设Y类基金份额并相应修改相关法律文件的公告 | 中国证监会规定媒介 | 2024-12-12 |
| 42 | 天弘沪深300指数增强型发起式证券投资基金基金合同 | 中国证监会规定媒介 | 2024-12-12 |
| 43 | 天弘沪深300指数增强型发起式证券投资基金托管协议 | 中国证监会规定媒介 | 2024-12-12 |
| 44 | 天弘沪深300指数增强型发起式证券投资基金招募说明书（更新） | 中国证监会规定媒介 | 2024-12-12 |
| 45 | 天弘沪深300指数增强型发起式证券投资基金（Y类份额）基金产品资料概要（更新） | 中国证监会规定媒介 | 2024-12-13 |
| 46 | 天弘基金管理有限公司关于旗下基金关联交易事项的公告 | 中国证监会规定媒介 | 2024-12-25 |
| 47 | 天弘基金管理有限公司关于高级管理人员变更的公告 | 中国证监会规定媒介 | 2024-12-26 |
| 48 | 天弘沪深300指数增强型发起式证券投资基金招募说明书（更新） | 中国证监会规定媒介 | 2024-12-28 |

§12 影响投资者决策的其他重要信息

12.1 报告期内单一投资者持有基金份额比例达到或超过20%的情况

本报告期内，本基金未出现单一投资者持有基金份额比例达到或超过本基金总份额20%的情况。

12.2 影响投资者决策的其他重要信息

本报告期内，基金管理人根据法律法规及《基金合同》等相关规定，经与基金托管人协商一致，决定增加Y类基金份额，并相应修订相关法律文件，修订后的《基金合同》、《托管协议》等法律文件自2024年12月13日正式生效。具体信息请参见基金管理人在规定媒介披露的《天弘基金管理有限公司关于天弘沪深300指数增强型发起式证券投资基金增设Y类基金份额并相应修改相关法律文件的公告》。

本报告期内，基金管理人根据法律法规及《基金合同》等相关规定，经与基金托管人协商一致，决定增加E类基金份额，并相应修订相关法律文件，修订后的《基金合同》、《托管协议》等法律文件自2024年11月4日正式生效。具体信息请参见基金管理人在规定媒介披露的《天弘基金管理有限公司关于天弘沪深300指数增强型发起式证券投资基金增设份额及调整收益分配原则并相应修改相关法律文件的公告》。

在本报告截止日至报告批准送出日之间，为降低投资者的理财成本，基金管理人经与基金托管人协商一致，决定将本基金的指数使用费调整为基金管理人承担，并相应修订相关法律文件，修订后的《基金合同》、《托管协议》等法律文件自2025年3月21日正式生效。具体信息请参见基金管理人在规定媒介披露的《关于天弘基金管理有限公司旗下部分指数基金指数使用费调整为基金管理人承担并修订基金合同的公告》。

§13 备查文件目录

13.1 备查文件目录

- 1、中国证监会批准天弘沪深300指数增强型发起式证券投资基金募集的文件
- 2、天弘沪深300指数增强型发起式证券投资基金基金合同
- 3、天弘沪深300指数增强型发起式证券投资基金托管协议
- 4、天弘沪深300指数增强型发起式证券投资基金招募说明书
- 5、报告期内在指定报刊上披露的各项公告
- 6、中国证监会规定的其他文件

13.2 存放地点

天津市河西区马场道59号天津国际经济贸易中心A座16层

13.3 查阅方式

投资者可到基金管理人的办公场所及网站或基金托管人的办公场所免费查阅备查文件，在支付工本费后，可在合理时间内取得上述文件的复制件或复印件。

公司网站：www.thfund.com.cn

天弘基金管理有限公司
二〇二五年三月三十一日